ÁRBÓK SVEITARFÉLAGA 2013

REYKJAVÍK OKTÓBER 2013

Samband íslenskra sveitarfélaga
Borgartúni 30 – Pósthólf 8100
128 – REYKJAVÍK
www.samband.is

Árbók sveitarfélaga 2013 – 29. árgangur
© Samband íslenskra sveitarfélaga – 2013/23
Umsjón með útgáfu: Gunnlaugur A. Júlíusson – Jóhannes Á. Jóhannesson
Umbrot: Magnús Karel Hannesson – Ingibjörg Hinriksdóttir
Prentun: Prentsmiðjan Oddi hf.
ISSN 1021-822X

Formáli

Árbók sveitarfélaga er nú gefin út í 29. skipti. Prentuð eintök hennar eru afar vinsæl meðal sveitarstjórnarmanna sem og margra annarra sem láta sig sveitarstjórnarmál varða, eins og sala bókarinnar vitnar um. Hún er þægileg til uppflettingar og samanburðarrannsókna enda má lengi finna þar áhugaverða tölfræði úr rekstri og starfsemi sveitarfélaga. Ábókin er síðan sett á rafrænu formi á heimasíðu sambandsins þar sem hún er mikið notuð.

Auk allra rekstrar- og efnahagsstærða sem settar eru fram í árbókinni er þar umfjöllun um þjóðhagslega stöðu sveitarfélaganna og fjárhagslegt umhverfi þeirra. Á handhægan hátt er auðvelt að nálgast upplýsingar um ýmsar hagstærðir á Íslandi sem mikilvægt er að hafa í huga þegar fjallað er um þróun fjármála sveitarfélaga, s.s. atvinnuleysi, hagvöxt, einkaneyslu, samneyslu, mannfjöldapróun, verðlagsbreytingar og gengismál. Í sérstökum kafla um afkomu sveitarfélaganna, rekstur, efnahag og sjóðstreymi þeirra, er þróun þessara fjárhagsstærða greind undanfarið ár sem er afar mikilvægt að lesendur bókarinnar kynni sér til að öðlast betri skilning á grundvelli þeirrar fjárhagsstöðu sem sveitarfélögin búa við um þessar mundir. Að venju er sérstök umfjöllun frá Hagstofu Íslands um fjármál hins opinbera, þ.e. ríkis og sveitarfélaga, og þau krufin í þjóðhagslegu samhengi. Einnig er umfjöllun um starfsemi Jöfnunarsjóðs sveitarfélaga, Lánasjóðs sveitarfélaga ohf., Lífeyrissjóðs starfsmanna sveitarfélaga og margt fleira sem örugglega mun vekja áhuga sveitarstjórnarmanna. Það er mikilvægt að hafa allar þessar upplýsingar aðgengilegar á einum stað í árbókinni.

Hag- og upplýsingasvið sambandsins leitast við að gera upplýsingar úr ársreikningum sveitarfélaganna í árbókinni eins samanburðarhæfar milli sveitarfélaga og fært er. Sú breyting sem gerð var á bókhaldsreglum fyrir árið 2010 um að skuldbindingar utan efnahags væru færðar inn í efnahagsreikning sveitarfélaganna, eins og aðrar skuldir, á að hafa leitt til þess að þær eru nú færðar með sambærilegum hætti hjá öllum sveitarfélögum landsins. Sú nýlunda er í árbókinni núna að teknar eru saman fjárhagsupplýsingar úr starfsemi landshlutasamtaka sveitarfélaga. Umfang þeirra hefur aukist undanfarið, enda færast rekstur almennings-samgangna, sóknaráætlana og í sumum tilvikum vegna atvinnuþróunar og þjónustu við fatlað fólk í ársreikninga þeirra flestra. Landhlutasamtökin eru því farin að vegna þungt á sveitarstjórnarstiginu í fjárhagslegu tilliti og til að ná fram sem bestri mynd af umfangi sveitarstjórnarstigsins er nauðsynlegt að hafa þessar upplýsingar aðgengilegar í árbókinni.

Jóhannes Á. Jóhannesson, sérfræðingur á hag- og upplýsingasviði sambandsins, annaðist alla vinnslu talnaefnis úr ársreikningum og uppsetningu á tölum, Gunnlaugur A. Júlíusson, sviðsstjóri hag- og upplýsingasviðs, skrifaði þann texta sem ekki er aðsendur og Magnús Karel Hannesson, sviðsstjóri rekstrar- og útgáfusviðs, annaðist prófarkalestur og uppsetningu bókarinnar. Er þeim hér færðar þakkir fyrir þeirra mikilvæga vinnuframlag við útgáfu Árbókar sveitarfélaga 2013.

Karl Björnsson framkvæmdastjóri.

Efnisyfirlit

Kaflar		Bls.
Kaflí 1	Fjárhagslegt umhverfi sveitarfélaga.....	5
Kaflí 2	Afkoma sveitarfélaga, rekstur, efnahagur og sjóðstreymi.....	19
Kaflí 3	Fjármál sveitarfélaga í þjóðhagslegu samhengi.....	33
Kaflí 4	Jöfnunarsjóður sveitarfélaga	41
Kaflí 5	Ársreikningar sveitarfélaga og álagning skatttekna.....	51
Kaflí 6	Samband íslenskra sveitarfélaga	165
Kaflí 7	Lánasjóður sveitarfélaga ohf.	167
Kaflí 8	Lífeyrissjóður starfsmanna sveitarfélaga	169
Kaflí 9	Landshlutastamtök sveitarfélaga	173
Kaflí 10	Framkvæmdastjórar sveitarfélaga	175
Yfirlitstöflur		
Tafla 5	Samantekt ársreikninga 2012	60
Tafla 6	Rekstraryfirlit sveitarsjóða, landið allt.....	62
Tafla 7	Heildaryfirlit 2006 til 2012	63
Tafla 8	Ársreikningar sveitarfélaga 2012	69
Tafla 9	Skatttekjur sveitarfélaga (kr. á íbúa)	94
Tafla 10	Rekstur málaflokka (kr. á íbúa)	96
Tafla 11	Lykiltölur, hlutfall af tekjum	120
Tafla 12	Lykiltölur úr rekstri (kr. á íbúa)	124
Tafla 13	Lykiltölur úr sjóðstreymi og efnahag (kr. á íbúa)	128
Tafla 14	Álagt útsvar 2013 vegna launa 2012	132
Tafla 15	Álagður fasteignaskattur 2013	134
Tafla 16	Álagningarreglur fasteignagjalda árið 2013 í sveitarfélögum með meira en 1.000 íbúa	136
Tafla 17	Álagningarreglur fasteignagjalda árið 2013 í sveitarfélögum með 300–999 íbúa og minna þéttbýli	137
Tafla 18	Íbúafjöldi í sveitarfélögum 1. janúar 2013	138
Tafla 19	Aldursskipting íbúanna eftir sveitarfélögum	140
Tafla 20	Stöðugildi hjá sveitarfélögum	142
Tafla 21	Upplýsingar um starfsemi grunnskóla árið 2012	144
Tafla 22	Upplýsingar um starfsemi leikskóla árið 2012	153
Tafla 23	Rekstur landshlutasamtaka sveitarfélaga 2012	163
Kort		
Kort 1	Sveitarfélög 1. janúar 2013 og kjördæmaskipan	178

1 FJÁRHAGSLEGT UMHVERFI SVEITARFÉLAGA

Þrátt fyrir að það þyki langur vegur á milli stöðu fjármála hjá einstökum sveitarfélögum á Íslandi og efnahagsmála úti í hinum stóra heimi þá fer ekki hjá því að efnahagsleg staða í okkar helstu viðskiptalöndum hafi áhrif hingað til lands á marga vegu. Staða efnahagsmála, kaupmáttar og atvinnuleysis í helstu viðskiptalöndum okkar hefur áhrif á viðskipti Íslands við þau, bæði hvað varðar magn viðskipta og vöruverð. Þetta tengist síðan allt áfram inn í efnahagsumhverfi landsins og almenna stöðu efnahagsmála. Nú eru rétt fimm ár liðin síðan alþjóðleg fjármálakreppa reið yfir hinn vestræna heim með marghátuðum afleiðingum fyrir fjölmörg lönd. Fjármálakerfið veiktist, atvinnuleysi jókst og viðskipti drógust saman. Ísland fór ekki varhluta af áhrifum kreppunnar – bæði vegna hinna alþjóðlegu áhrifa - en einnig og ekki síður vegna sérstakra aðstæðna hér heima fyrir. Fjármálakerfið hrundi, gengi krónunnar féll, fyrirtæki urðu gjaldþrota í miklum mæli, atvinnuleysi jókst verulega, fólksflutningar úr landi urðu með mesta móti sem hefur þekkt og þannig mætti áfram telja. Áhrif þessa alls urðu gríðarleg fyrir almenning í landinu, fyrirtæki, sveitarfélög og ríkið, ekki síst þar sem þetta ástand skall á beint í kjölfarið á uppblásinni fjármálabólu þar sem flest virtist mögulegt. Í þessu umhverfi hafa sveitarfélögin unnið á liðnum árum. Á margan hátt hefur íslenskt hagkerfi náð vopnum sínum á þokka-legan hátt eftir þetta gríðarlega áfall þar sem ekkert mátti út af bera um tíma svo hægt væri að halda samfélaginu gangandi. Atvinnuleysi hefur minnkað hægt og sígandi en kaupmáttur launa fallið verulega. Erfið viðfangsefni bíða nýrrar ríkisstjórnar á komandi kjörtímabili. Þar má nefna gjaldeyrishöftin og hvernig þau munu þróast. Í því sambandi skiptir miklu máli hvernig unnið verður úr hinni margumræddu „snjóhengju“ og komið í veg fyrir að gríðarlegir fjármunir í eigu erlendra aðila, sem eru fastir héraðendis, verði fluttir mjög hratt úr landi með tilheyrandi gengisfalli krónunnar.

Það liggur þó fyrir að þessar miklu breytingar á ytra rekstrarumhverfi sveitarfélaganna hafa snert þau misjafnlega. Staðan er erfiðust þar sem uppsveiflan var sem mest og fjármálabólan hafði verið þanin til hins ýtrasta. Þar voru skuldir víða miklar og niðursveiflan í atvinnulífinu mest. Á hinn bóginn hafði uppsveiflan ekki náð til margra sveitarfélaga á landsbyggðinni nema að takmörkuðu leyti og jafnvel gert stöðu þeirra erfiðari, s.s. hvað varðaði ráðningar starfsfólks. Staða þessara sveitarfélaga hefur víða batnað og þá sérstaklega þeirra þar sem veiðar og vinnsla sjávarafurða vega þungt í atvinnulífinu og þjónusta við ferðafólk er sívaxandi atvinnugrein. Gengisfall krónunnar hefur styrkt stöðu útflutningsgreina sem leiðir af sér auknar tekjur þeirra og meiri umsvif.

Fjármálakreppan kemur jafnvel meira við sveitarfélögin en aðra margháttaða starfsemi í samfélaginu, því afleiðingar þess erfiða ástands sem er víða til staðar, kemur beint inn á borð þeirra í tengslum við fjölmörg

lögskipuð verkefni þeirra. Aukin þörf á félagslegri aðstoð, afleiðingar mikils og viðvarandi atvinnuleysis, almennar verðhækkanir, auknar álögur ríkisvaldsins jafnhliða tekjusamdrætti vegna samdráttar á vinnumarkaði og mikils brottflutnings fólks af landinu, hefur mikil áhrif á rekstrarumhverfi þeirra. Kjarasamningar árið 2011 voru sveitarfélögunum kostnaðarsamir en þeir höfðu í för með með sér verulega hækkun launa frá miðju ári 2011 fram á fyrri hluta árs 2012. Í kjölfar þeirra hækkaði verðbólga nokkuð. Þar til viðbótar glíma nokkur sveitarfélög við mikla og erfiða skuldastöðu sem meðal annars orsakast af því að erlend lán hækkuðu um allt að 100% vegna gengisfalls krónunnar. Í nokkrum tilvikum hafa þau þurft að endurfjármagna erlend lán í íslenskrí mynt. Í þeim tilvikum er útséð með að þau komi til með að njóta þess ef krónan styrkist í náninni framtíð. Einnig er vaxtastig hærra hér en á erlendum lánum.

Ekki fer hjá því að gríðarlegt atvinnuleysi í mörgum Evrópulöndum veldur miklum áhyggjum. Það er hættulegt hverju þjóðfélagi þegar almennt atvinnuleysi er komið í um 25% af vinnufæru fólki og atvinnuleysi ungs fólks er um og yfir 50%. Það hefur verið lán okkar að vegna margra samhangandi þátta þá hefur atvinnuleysi héraðs ekki þróast í að verða illviðráðanlegt eins og ákveðin hættu var á um tíma. Vitaskuld hefur fjöldi fólks flutt úr landi sem er slæm þróun en engu að síður hefur atvinnuástand verið lægra en búast mátti við.

Á mynd 1.1 kemur fram hlutfall atvinnuleysis á árunum 2010–2012 í nokkrum nágrannalöndum Íslands, innan ESB og meðaltal fyrir lönd innan OECD. Atvinnuleysi er áþekkt á Norðurlöndunum eða um 7–8% að Noregi undanskyldum. Innan Evrópusambandsins er atvinnuleysi um 11% að meðaltali og hefur hækkað frá síðasta ári.

Ekki fer hjá því að gríðarlegt atvinnuleysi í mörgum Evrópulöndum valdi miklum áhyggjum. Það er hættulegt hverju þjóðfélagi þegar almennt atvinnuleysi er komið í um 25% af vinnufæru fólki og atvinnuleysi ungs fólks um og yfir 50%. Það hefur verið lán okkar að vegna margra samhangandi þátta þá hefur atvinnuleysi héraðs ekki þróast í að verða illviðráðanlegt eins og ákveðin hættu var á um tíma. Vitaskuld hefur fjöldi fólks flutt úr landi sem er slæm þróun en engu að síður hefur atvinnuástand verið á ásættanlegum nótum.

Mynd 1.1. Atvinnuleysi á árinu 2010-2012.
Heimild: OECD

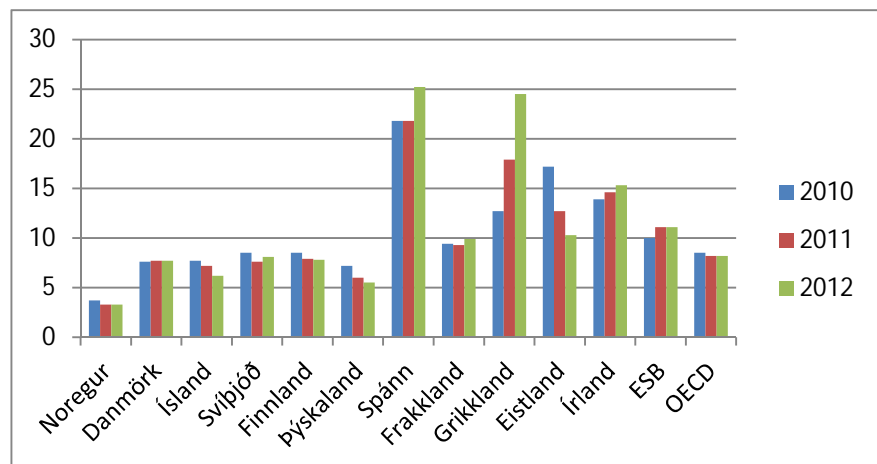

Innan ESB er atvinnuleysi einna hæst á Spáni, Portúgal, Írlandi og Grikklandi eða 15–25%. Mikið atvinnuleysi hefur margháttað áhrif fyrir samfélagið. Velta í þjóðfélaginu minnkar einnig vegna þess að hluti íbúanna hefur minna fé milli handanna. Það hefur áhrif á almennan rekstur í samfélaginu og þar af leiðandi á tekjur ríkisins af beinum og óbeinum sköttum. Ríki og sveitarfélög fá þannig lægri tekjur til að standa undir þeirri þjónustu sem þeim er ætlað að sinna. Á sama tíma aukast útgjöldin hjá sveitarfélögum á ýmsa lund. Það gerist t.d. vegna meiri þarfar fyrir félagsþjónustu af ýmsu tagi, þörf fyrir húsnæðisbætur og fjárhagsaðstoð fer vaxandi og aukin áhersla verður lögð á ýmsa stöðþjónustu á þessum vettvangi.

Misjafnt er hvernig efnahagslíf í löndum Evrópu hefur þróast eftir efnahagslægdina sem reið yfir heiminn á árunum 2008 og 2009. Efnahagur Þýskalands og flestra landa Norður-Evrópu hefur tekið vel við sér á nýjan leik eftir mikla niðursveiflu. Verðmæti útflutnings hefur vaxið og má sérstaklega benda á Þýskaland, Holland, Svíþjóð og Finnland í því sambandi. Pólitískur vandi innan ESB vegna erfiðrar skuldastöðu nokkurra landa í sambandinu varð ekki leystur. Þar er staða Grikklands, Ítalíu og Spánar einna verst. Vandséð virðist vera að þessi lönd hafi tök á að standa undir áhvilandi skuldum ef marka má þá umfjöllun sem farið hefur fram um stöðu þessara landa.

Verg landsframleiðsla (BNP) dróst saman innan ESB á árinu 2012 um 0,5%. Ýmis merki hafa þó sést um að þróunin stefni hægt upp á við á nýjan leik en engu að síður er framtíðarsýn þessara mála ekki sérlega björt. Sérstaklega á það við suðurhluta Evrópu þar sem vandamál vegna veiks bankakerfis og viðvarandi halla í ríkisrekstri eru óleyst. Í Norður-Evrópu og þá sérstaklega í Þýskalandi eru horfurnar aftur á móti stórum betri. Staða þeirra en þó engu að síður á margan hátt erfið vegna vandamála í suðurhluta Evrópu. Ekki er gert ráð fyrir að verg landsframleiðsla vaxi í ár innan ESB en gert er síðan ráð fyrir ákveðnum batamerkjum á næsta ári. Vonir standa til að meira jafnvægi hafi færst yfir stöðuna og hægt verði að sjá fram á hægt vaxandi styrkingu á efnahagskerfi þeirra landa sem við höfum hvað mest viðskipti við. Mikil umræða hefur átt sér stað um stöðu evrunnar. Deildar meiningar eru um hvort hún nái að lifa þessar hræringar af, annað hvort í óbreyttri mynd eða eitthvað breytti. Erfitt er að sjá hver þróunin verður í þeim málum. Það liggur ljóst fyrir að það er gríðarlega erfitt og vandasamt verkefni að halda úti sameiginlegri mynt fyrir svo stóran hóp ólíkra hagkerfa eins og eru til staðar innan ESB án þess að hafa möguleika á miðstýrðri fjármálastjórn. Þessi staða sýnir hve erfitt er að fínstillastjórn efnahagskerfisins innan ESB. Lágir vextir létta undir með efnahagsþróun skuldsettra landa en þeir vinna á móti þeim aðferðum sem notaðar eru til að draga úr vaxandi verðbólgu hjá löndum í Norður-Evrópu þar sem efnahagsbati er verulegur. Eðlilegt er að þessi þróun mála valdi íslenskum stjórnvöldum nokkrum áhyggjum. Ýmis lönd innan ESB eru meðal stærstu viðskiptaaðila Íslands hvað útflutning varðar. Ef efnahagur almennings í þessum löndum fer versnandi þá hefur það ótvíræð áhrif á stöðu útflutningsgreina og þar með á almenn lífskjör hérlendis.

Í Bandaríkjunum Norður-Ameríku og í Japan eru þróunin aftur á móti öllu jákvæðari. Atvinnuþátttaka vex og atvinnuleysi minnkar. Efnahagsstefnan er

öflug og gefur vonir um batnandi forsendur fyrir almenning og atvinnulífið í heild sinni.

Veik staða krónunnar gagnvart öðrum gjaldmiðlum hefur haft margháttað áhrif sem varða sveitarfélögin ekki síður en aðra í samfélaginu. Gengistryggð lán hafa hækkað gríðarlega, verðbólga óx mikið á tímabili, lækkaði síðan nokkuð en hækkaði síðan aftur. Ástæður þess eru bæði hækkanir á innfluttum aðföngum og hækkanir innanlands, s.s. launahækkanir. Þar vegur hækkanir olíuverð einnig þungt. Vegna þess hefur margháttaður kostnaður hækkað. Á móti kemur að hagr útflutningsfyrirtækja hefur batnað á ýmsa lund vegna lækkunar á gengi krónunnar gagnvart öðrum gjaldmiðlum. Það hefur í för með sér að afkoma þeirra hefur batnað og umsvif víða aukist. Kaupgeta erlends ferðafólks hefur vaxið og það hefur sín áhrif á áhuga fólks að heimsækja landið og eyðslu þess á ferðum um landið. Erlendum ferðamönnum hefur fjölgað jafnt og þétt og er útlit fyrir að svo haldi áfram. Það mun hafa gríðarleg áhrif á atvinnulífið í heild sinni en jafnframt gera kröfur til mikilla fjárfestinga til að bæta aðstöðu fyrir ferðafólk á ýmsan veg, bæta skipulag og auka fagmennsku.

Umræða um að Ísland þurfi að tengjast erlendum gjaldmiðli hið fyrsta eða taka upp nýjan gjaldmiðil skýtur upp kollinum með jöfnu millibili. Þróun á gengi krónunnar er hins vegar á margan hátt mælikvarði á hvernig stjórnun efnahagsmála hefur verið hérlendis á liðnum áratugum. Að taka upp annan gjaldmiðil mun leysa fá vandamál, ef agi í hagstjórn hins opinbera mun ekki batna verulega frá því sem nú er.

Hér á eftir verður farið yfir nokkur atriði sem varða efnahagsumhverfi sveitarfélaganna og fjallað um á hvern hátt þeir þættir sem skipta miklu máli fyrir rekstrarumhverfi sveitarfélaganna hafa þróast á liðnum árum. Upplýsingar þær sem þessi samantekt byggir á koma að verulegu leyti frá upplýsingavef Hagstofu Íslands (www.hagstofa.is) og úr Hagtíðindum (Þjóðhagsreikningar) frá árinu 2012. Með þessari samantekt er reynt að skýra hvaða áhrifavaldar það eru sem skipta sveitarfélögin einna mestu máli í þjóðarbúskapnum og hvaða áhrif þeir hafa á stöðu sveitarfélaganna.

MANNFJÖLDI

Þann 1. janúar 2013 voru íbúar landsins 321.857 og hafði íbúum landsins fjölgað um rúmlega 2.400 einstaklinga frá fyrra ári. Er það fjölgun um 0,77% sem er nokkuð undir hlutfallslegri meðalfjölgun á árunum 1998–2006 eða áður en mesta bólughagkerfið fór af stað. Íbúafjöldi landsins í ársbyrjun 2012 var um 2.000 einstaklingum yfir íbúafjölda landsins í ársbyrjun 2009. Þannig virðist sú fækkun íbúa á landinu sem varð á árunum eftir kreppuna hafa gengið til baka og merki eru um nokkra fjölgun íbúa. Til samanburðar má þó benda á að árleg fjölgun íbúa var á bilinu 2.000–4.000 manns á ári á fyrri hluta síðasta áratugar. Á hinn bóginn hefur ýmislegt gerst í þessum eignum sem ekki verður litið fram hjá. Bæði hefur fólk af erlendu bergi brotið, sem starfaði hérlendis meðan uppsveiflan var sem mest, horfið á braut, en einnig hefur töluverður fjöldi Íslendinga flust af landi brott í kjölfar efnahagshrunsins. Þar á meðal er það fólk sem landið

má síst við því að missa, vel menntað fjölskyldufólk. Þróun íbúafjöldans er eitt þeirra atriða sem skiptir sveitarfélögin mestu máli, bæði í bráð og lengd. Íbúarnir nýta sér þjónustu sveitarfélagsins og íbúarnir greiða kostnaðinn við rekstur sveitarfélagsins með skattfé og þjónustugjöldum. Fjölgun íbúa kallar á framkvæmdir og leiðir af sér hærri skatttekjur. Fækkun íbúa gerir það að verkum að nýting mannvirkja og staðbundinnar þjónustu verður lakari og tekjustofnar dragast saman.

Á mynd 1.2 kemur fram hvernig þróun íbúafjölda á landinu hefur verið frá árinu 1998. Þar kemur fram þróun heildaríbúafjöldans og einnig hvernig hann skiptist milli höfuðborgarsvæðisins og einstakra landshluta. Glögg kemur fram að fjölgun íbúanna á sér fyrst og fremst stað á Höfuðborgarsvæðinu utan Reykjavíkur og á Suðurnesjum. Þar hefur íbúum fjölgað á milli 35 og 46%. Það er staðreynd sem þarf ekki að koma neinum á óvart.

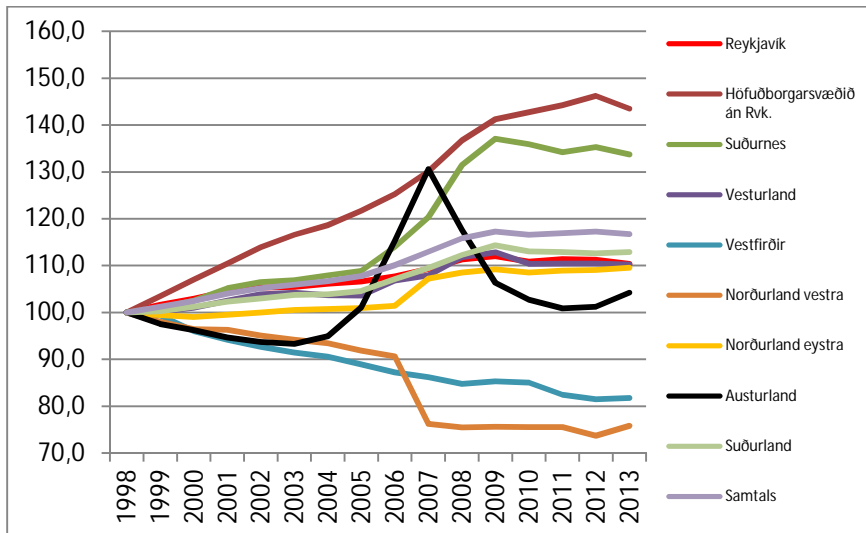

Mynd 1.2. Þróun íbúafjölda á árunum 1998–2013.
Heimild: Hagstofa Íslands

Á mynd 1.2 kemur einnig fram að á tímabilinu hefur íbúum fækkað á Vestfjörðum og Norðurlandi vestra en fjölgað í öðrum landshlutum. Á Vestfjörðum hefur íbúum fækkað um 18,5% frá árinu 1998. Þróun mála á Norðurlandi vestra og Norðurlandi eystra er aðeins misvísandi, því Siglufjörður sameinaðist Ólafsfirði í Fjallabyggð á tímabilinu. Fjallabyggð fellur undir Norðurland eystra þannig að íbúar Siglufjarðar flytjast milli svæða í þessum útreikningum. Fólksfjölgun hefur orðið mjög lítil á Austurlandi eftir að hin mikla fjölgun íbúa sem átti sér stað í tengslum við uppbyggingu Kárahnjúkavirkjunar og álvers í Reyðarfirði gekk til baka en þó má merkja nokkra fjölgun á síðasta ári. Árin þar á undan hafði fólki fækkað á Austfjörðum þannig að íbúapróuninni hefur í raun verið snúið við eftir að framkvæmdum lauk. Íbúafjölgun í öðrum landshlutum og í Reykjavík er á bilinu 9–13%. Hér er ekki kafað dýpra niður í hvernig búferlaflutningar hafa þróast innan einstakra landshluta. Það er önnur saga og flóknari. Þó sést ákveðin þróun þess efnis að íbúar flytja í þéttbýlið innan einstakra landshluta. Það er þó ekki einhlítt.

Ekki verður fjallað nánar um íbúapróun í einstökum kjördæmum eða einstökum sveitarfélögum. Fyrst og fremst eru dregnar fram þær grófu

höfuðlínur sem leiða í ljós mismunandi þróun íbúafjölda á höfuðborgarsvæðinu annars vegar og á landsbyggðinni hins vegar. Þessar hugleiðingar gefa þó tilefni til almennra vangavelta um hvernig menn skilgreina höfuðborgarsvæðið. Fram til þessa hefur það afmarkast af Kjalarnesi í norðri til Hafnarfjarðar í suðri. Spurning er hvort sú skilgreining sé endilega rökrétt lengur eða hvort eigi að skilgreina höfuðborgarsvæðið með hliðsjón af því atvinnusvæði sem virkar nú æ meir sem samhangandi heild. Í sívaxandi mæli keyrir fólk á milli Akraness, Suðurnesja og sveitarfélaga fyrir austan fjall og höfuðborgarsvæðisins vegna vinnu sinnar. Fyrr en síðar kemur að því að það verði farið að skilgreina svæðið frá Borgarbyggð/ Akranesi til Árborgarsvæðisins sem eitt samhangandi atvinnu- og þjónustusvæði. Bættar samgöngur tengja þetta svæði enn betur saman, svo sem með Suðurstrandarvegi, tvöföldun Reykjanesbrautar og samgöngubótum á Hellisheiði.

HAGVÖXTUR

„Eitt af einkennum efnahagslífs flestra ríkja undanfarna áratugi er að framleiðslugetan hefur vaxið frá ári til árs og þá um leið þjóðarframleiðslan. Með *þjóðarframleiðslu* er átt við heildarverðmæti allrar vöru og þjónustu sem þjóð framleiðir á einu ári. Ástæður vaxandi þjóðarframleiðslu eru margar, tækniframfarir auðvelda framleiðslu, aukið fjármagn safnast fyrir og vinnandi fólki fjölgar og verkunnátta þess eykst. Mjög er þó misjafnt hversu ört þjóðarframleiðsla vex og mörg dæmi eru um að hún hafi dregist saman um tíma. Vöxtur þjóðarframleiðslu frá ári til árs nefnist *hagvöxtur* og er hann mældur í hundradshlutum (prósentum). Ef þjóðarframleiðsla dregst saman er stundum talað um neikvæðan hagvöxt.

Stundum er miðað við landsframleiðslu en ekki þjóðarframleiðslu. Hagvöxtur er þá reiknaður sem vöxtur landsframleiðslu frá ári til árs. Nokkur munur er á þessum tveimur stærðum. Þannig teljast til dæmis tekjur útlendinga af eignum og vinnu á Íslandi ekki til þjóðartekna Íslendinga en til landsframleiðslu Íslands. Á sama hátt teljast tekjur Íslendinga af eignum og vinnu erlendis til þjóðartekna Íslendinga en ekki til landsframleiðslu Íslands“.¹

Á árunum 2003 til 2006 var hagvöxtur á landinu mjög mikill. Hann dregst síðan mikið saman milli ára á árunum 2007–2010. Hrunið árið 2008 kemur sérstaklega fram á árinu 2009 þegar hagvöxtur er neikvæður um tæp 7%. Það er gríðarleg breyting sem hefur mikil áhrif inn í allan þjóðarbúskapinn. Hagvöxtur þenslutímabilsins var að stórum hluta til drifinn áfram af einkaneyslu og fjárfestingum sem fjármagnaðar voru á beinan eða óbeinan hátt með erlendum lán-tökum. Hátt gengi krónunnar, mikið framboð hagstæðra íbúðarlána og ört hækkandi fasteignaverð leiddi til aukinnar einkaneyslu og mikils innflutnings. Gríðarlegar byggingarframkvæmdir áttu sér stað á þessum árum, bæði í orku- og stóriðjugeiranum en einnig og ekki síður í margháttuðum byggingarframkvæmdum á höfuðborgar-svæðinu og vaxtarsvæðum. Óhjákvæmileg afleiðing þessa ástands var mikill viðskiptahalli við útlönd. Hann var mikill allt frá árinu 2003 og náði

¹ Heimild: Visindavefurinn - <http://visindavefur.hi.is/svar.php?id=1200>

hámarki árið 2008. Á mynd 1.3 er birt yfirlit um þróun hagvaxtar, viðskiptajafnaðar og þjóðarútgjalda á árunum 1995 til 2012 og spá fyrir árin 2013 til 2015 sem hlutfall af vergri landsframleiðslu. Afleiðingar efnahagshrunsins koma þar skýrt fram. Þjóðarútgjöld dragast mikið saman, hagvöxtur verður neikvæður en viðskiptajöfnuður við útlönd breytist úr því að vera mjög óhagstæður upp í að vera nálægt núlli næstu árin.

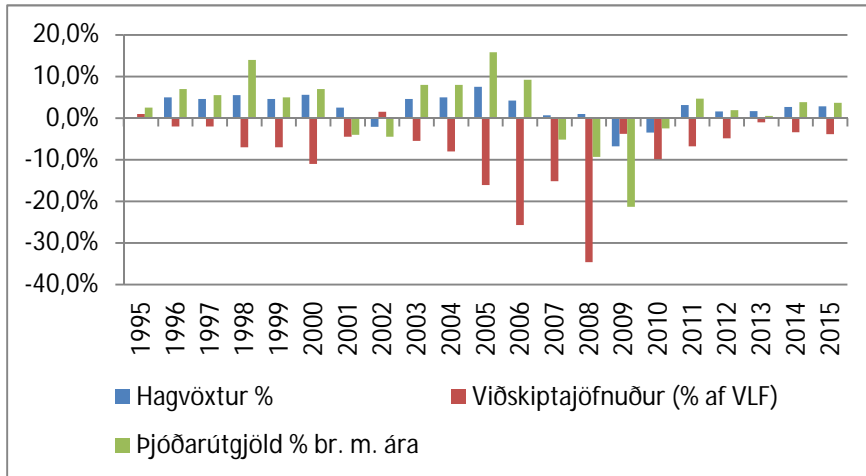

Mynd 1.3. Þróun hagvaxtar, viðskiptajafnaðar og þjóðarútgjalda 1995–2015. Heimild: Hagstofa Íslands

Sé þróun mála borin saman við fyrstu spár eftir hrunið þá kemur í ljós að efnahagslegur bati er hægarí en spáð var á árinu 2009. Horfur í efnahagsmálum á komandi árum eru á ýmsa vegu frekar óvissar. Framtíð gjaldeyrishaftanna liggur ekki fyrir. Óvíst er einnig um hvernig leyst verður úr þeirri stöðu sem innistæður aflandskróna hjá Seðlabanka Íslands (snjóhengjan) hafa í för með sér. Innflutningur hefur dregist verulega saman. Fjárfestingar sem hlutfall af landsframleiðslu eru sem stendur í sögulegu lágmarki. Það kemur fram á mynd 1.4. Viðbrögð opinbera geirans við samdrætti í efnahagslífinu við eðlilegar aðstæður eru yfirleitt þau að auka við fjárfestingar.

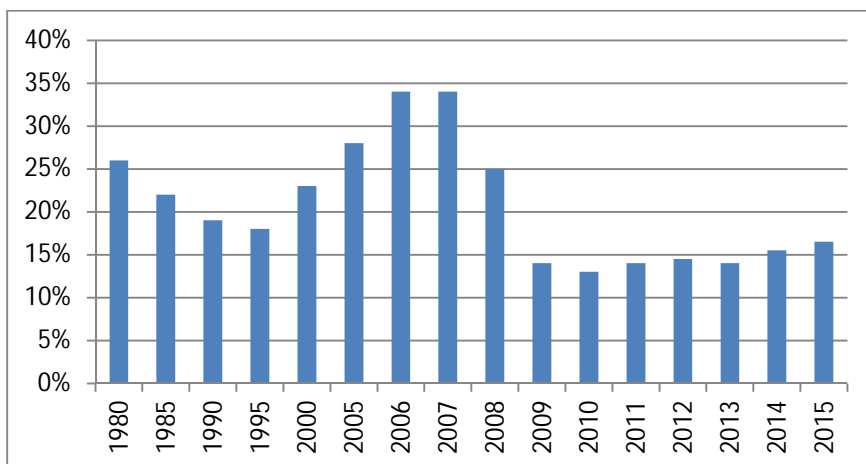

Mynd 1.4. Fjárfestingar sem hlutfall af VLF 1980–2015. Heimild: Hagstofa Íslands.

Um þessar mundir er skuldastaða ríkisins og nokkurra stærri sveitarfélaganna þannig að þau eiga erfitt með að ráðast í miklar

framkvæmdir. Sú staðreynd bæði dýpkar kreppuna enn frekar og lengir í henni. Það gerist bæði með því að eftirspurn eftir vinnuafli er minni en gæti verið svo og er eftirspurn eftir fjármagni einnig minna.

VERÐLAGSBREYTINGAR

Það er þekkt staðreynd að erfiðlega hefur gengið að halda verðlagi stöðugu hérlendis. Verulegur munur er í því efni hérlendis og hjá ýmsum nágrannalöndum Íslands. Verðbólga jókst nokkuð skarpt fyrri hluta ársins 2006 en nokkuð dró úr hækkun verðbólgunnar þegar leið á árið. Að jafnaði var vísitala neysluverðs 6,8% á árinu 2006. Þessa þróun má að miklu leyti rekja til hækkana á húsnæðisverði og á olíu- og bensínverði.

Mynd 1.5. Þróun vísitölu neysluverðs á árunum 1996–2012 og spá fyrir árin 2013–2015.
Heimild: Hagstofa Íslands

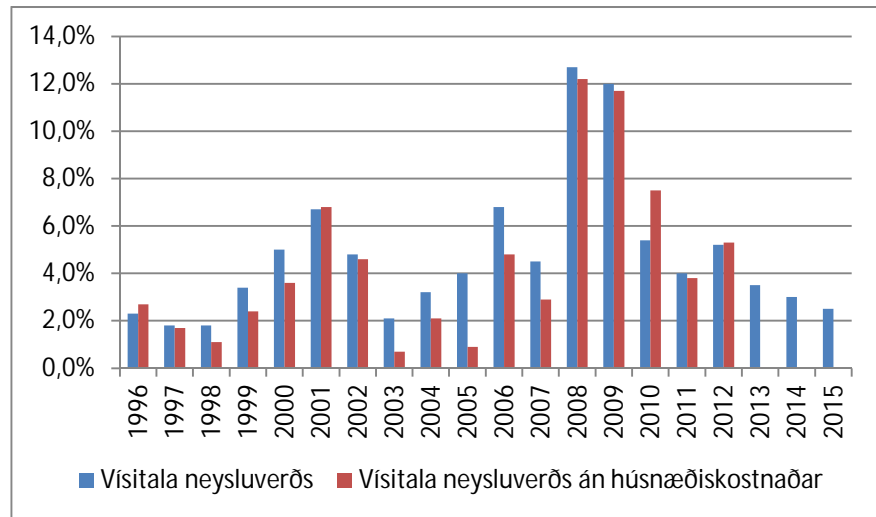

Verðbólga hækkaði verulega á árinu 2008 og hélst síðan há út árið 2009. Framan af hafði mikil eftirspurn í samfélaginu og vaxtahækkunarákvarðanir áhrif á verðbólguna en síðan stafaði hún fyrst og fremst af mikilli lækkun á gengi krónunnar. Innleidd gjaldeyrishöft sem tekin voru upp í kjölfar efnahagshrunsins síðla árs 2008 styrktu gengi krónunnar tímabundið en það gekk síðan að öllu leyti til baka. Gengi krónunnar er engu að síður töluvert veikara en það sem hægt er að telja eðlilegt. Innfluttar vörur samanstanda af tæplega 40% í vísitölu neysluverðs og hafa breytingar á gengi krónunnar komið hratt fram í verðbólgutölum samfara veikingu gengisins. Á árunum 2011 og 2012 hefur verðbólga verið hærri en áætlað var. Kemur þar ýmislegt til. Hækkanir á innfluttum varningi, s.s. olíu og ýmsum hráefnum hefur haft veruleg áhrif. Einnig hafa kjarasamningar fyrra árs haft veruleg áhrif í þá átt að örva verðbólguna. Það á ekki að koma á óvart því margir bentu á að kjarasamningar sem væru kostnaðarsamir fyrir ríki og sveitarfélög hefðu þessar afleiðingar. Því er ekki um eftirspurnardrífna verðbólgu að ræða (inflation). Í stöðnun eða kreppuástandi getur verðbólga aukist þegar tilkostnaður eykst en landsframleiðslan stendur í stað eða dregst saman (deflation).

ÞRÓUN GENGISMÁLA

Gengisþróun krónunnar ræður miklu um verðlagsþróun á innlendum markaði þar sem íslenskt þjóðfélag er svo háð innflutningi á vörum erlendis frá. Jafnframt ræður staða krónunnar gagnvart erlendum gjaldmiðlum miklu um afkomu útflutningsatvinnugreina. Á mynd 1.6 kemur fram hver þróun íslensku krónunnar hefur verið gagnvart Bandaríkjadal (USD) og evru (EUR) á árunum 1996–2012.

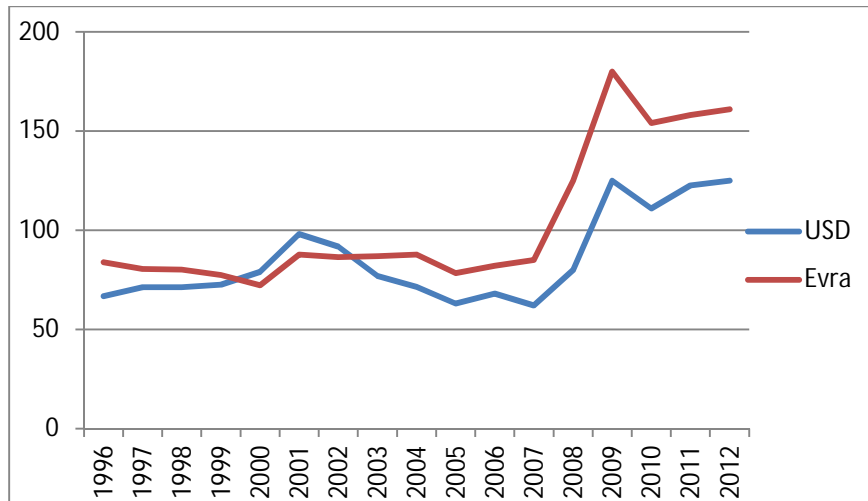

Mynd 1.6. Gengisþróun íslensku krónunnar gagnvart Bandaríkjadal og evru á árunum 1996–2012. Heimild: Íslandsbanki

Á árunum 1996 til 1999 var USD mun ódýrari en EUR en á árunum 2000–2002 skipti um og USD var dýrari en EUR. Árið 2003 skipti aftur um og USD féll í verði og varð aftur mun ódýrari en EUR. Bilið milli verðlags þessara gjaldmiðla gagnvart krónunni hefur síðan farið vaxandi í gengishruninu undanfarin misseri þar sem gengi USD hefur lækkað gangvart EUR. Þessar breytingar skipta miklu máli bæði fyrir útflutningsfyrirtækin og einnig hvað varðar verðlag á innfluttum vörum.

Innleiðing gjaldeyrishafta í kjölfar hrunsins gerir alla spágerð um þróun á gengi krónunnar mun erfiðari en áður. Við það bætist að ekki liggur fyrir hvenær hægt verður að aflétta gjaldeyrishöftunum, en það er að mörgu leyti háð því hvernig hægt verður að leysa úr þeim vanda að inni í hagkerfinu er mikið af erlendu fjármagni sem að öllum líkindum verður fært úr krónum í erlenda gjaldmiðla við fyrsta tækifæri. Líkum er leitt að því, að gengi krónunnar muni lækka við afnám gjaldeyrishaftanna, en óvíst er hve skörp dýfan verður og hve lengi hún standi. Góður undirbúningur og skipulagðar aðgerðir munu gera afnám haftanna auðveldari. Máli skiptir í þessu samhengi að þungi afborgana og vaxtagreiðslna af erlendum lánum, sem innlendir aðilar bera ábyrgð á, er umtalsverður. Þar er um að ræða lán sem ríki, sveitarfélög, fyrirtæki og einstaklingar hafa tekið. Gengi krónunnar hefur heldur veikt frá síðasta ári. Á árinu 2010 var því spáð að gengið myndi styrkjast um allt að 8% á árinu 2011 samhliða því sem hagvöxtur aukist eitthvað. Sú spá hefur ekki gengið eftir hvað gengisþróunina varðar eins og sést á mynd 1.6. Gengi krónunnar hefur undanfarin ár þó styrkst heldur frá vordögum fram á haust. Kemur það meðal annars til vegna meiri gjaldeyrstekna yfir sumartímamann vegna mikils og vaxandi fjölda

ferðamanna. Á hinn bóginn hefur gengið heldur gefið eftir frekar en hitt þegar á heildina er litið. Það kemur til að mynda til vegna mikillar eftirspurnar eftir gjaldeyri vegna hárra afborgana á erlendum lánum.

ATVINNUMARKAÐUR

Þróun atvinnnumarkaðar á undanförunum árum markaðist eðlilega af þeim miklu framkvæmdum sem voru í gangi í þjóðfélaginu. Hluti þeirra starfa sem koma til vegna uppsveiflu í hagkerfinu var mannaður með erlendu vinnuafli. Fjöldi erlendra ríkisborgara sem voru starfandi hérlendis fór úr 3.400 á árinu 1999 í allt að 18.000 manns í lok ársins 2008. Þessi þróun dró úr spennu á vinnnumarkaði, en erlent vinnuafli kom til starfa mun víðar en í stóriðju- og virkjunarframkvæmdum á Austurlandi. Hluttur erlends starfsfólks var t.d. mjög umfangsmikill í byggingarframkvæmdum á suðvesturhorni landsins. Hluti þessa fólks hefur sest að hérlendis á meðan aðrir hafa horfið úr landi þegar atvinnumöguleikar minnkuðu. Íslenskur vinnnumarkaður er þannig mjög sveigjanlegur og hefur það vafalaust áhrif í þá átt að draga úr atvinnuleysi þegar til lengri tíma er litið. Annars vegar flyst fólk auðveldlega milli starfa og hins vegar er atvinnuþátttaka ungs fólks sveiflukennnd eftir árstíðum.

Atvinnuþátttaka er almennt mikil á Íslandi eins og kemur fram á mynd 1.7. Þar kemur fram að atvinnuþátttaka sveiflast á bilinu 80% og upp í tæp 84%. Atvinnuþátttaka hefur þó dregist saman á undanförunum misserum og er hún á árinu 2012 með því lægsta frá árinu 1997.

Mynd 1.7. Atvinnuþátttaka á árunum 1996–2012.
Heimild: Hagstofa Íslands

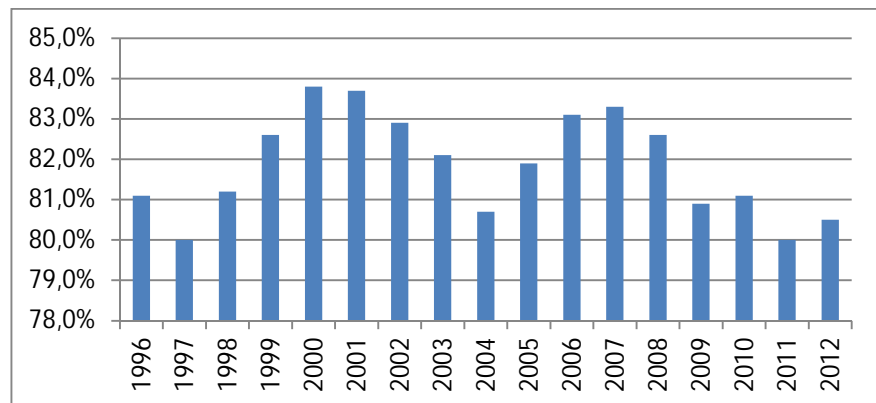

Atvinnuleysi á Íslandi hefur gegnum árin verið lítið miðað við nálæg lönd, hvort sem miðað er við Norðurlöndin eða lönd innan Evrópusambandsins. Það hefur þó breyst á allra síðustu árum. Á mynd 1.8 kemur fram yfirlit um atvinnuleysi á Íslandi á árunum 1996 til 2012. Upplýsingar fram til ársins 2010 eru rauntölur, en áætlaðar fyrir árin 2011 og 2012. Það er spurning sem vert er að velja fyrir sér í þessu samhengi hvort hérlendis sé hægt og sígandi að myndast viðvarandi atvinnuleysi sem nálgast meir stöðu okkar næstu nágranna en verið hefur fram til þessa.

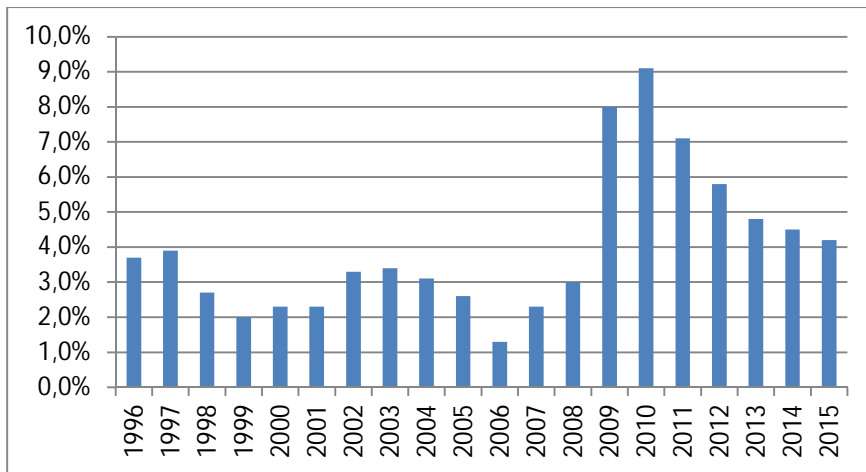

Mynd 1.8. Atvinnuleysi á árunum 1996–2012 og spá fyrir árin 2013–2015.
Heimild: Hagstofa Íslands

Á mynd 1.8 kemur fram að atvinnuleysi hefur á árunum 1996–2008 sveiflast frá 2% og upp í tæp 4%. Á árinu 2009 verður mikil breyting þar á. Þá fer atvinnuleysið upp undir 8% að jafnaði yfir árið og en hefur heldur sigið niður á síðustu misserum. Hluti fólks hefur einnig þurft að sætta sig við skert starfshlutfall og fær það atvinnuleysisbætur að hluta. Fjölmennasti hópur atvinnulausra starfaði áður við mannvirkjagerð, en fækkun starfa í verslun, viðgerðum og iðnaði er einnig veruleg.

Í þjóðhagsspá Hagstofu Íslands er gert ráð fyrir að það dragi hægt en örugglega úr atvinnuleysi á næstu árum. Hún er á hinn bóginn háð mörgum óvissuþáttum svo sem aðkomu erlendra aðila að fjárfestingum hérlendis, þróun opinberra framkvæmda, lánsfjármöguleikum, afstöðu stjórnvalda til ýmissa atriða sem skipta miklu máli í þessu sambandi, stöðu gjaldeyrishafta svo og hvernig efnahagsmál þróast á okkar helstu markaðssvæðum.

ÍBÚÐABYGGINGAR OG FASTEIGNAMARKAÐUR

Íbúðabyggingar hafa vaxið síðustu tvö árin eftir mikinn samdrátt í þrjú ár þar á undan. Samkvæmt þjóðhagsreikningum var aukningin 5,4% árið 2011 og 6,9% árið 2012. Fjárfesting í íbúðum var í lágmarki á árinu 2010. Þá var hún einungis um 2% af VLF og um fjórðungur þess sem hún vará árinu 2007. Fasteignaviðskipti jukust verulega á árinu 2011. Velta á íbúðamarkaði jókst um 57% og fjöldi kaupsamninga um 47% frá árinu 2010. Þessi þróun hélt áfram á árinu 2012 þótt vöxturinn væri ekki eins mikill og árið á undan.

Við bankahrunið stöðvuðust mjög víða framkvæmdir við húsnæði sem var í byggingu. Það kom til vegna þess að áhvílandi fjármögnun hækkaði mikið, verð byggingarvara hefur hækkað og fáir kaupendur fundust að íbúðum sem voru til sölu. Sérstaklega átti það þó við um stærri íbúðir í úthverfum á höfuðborgarsvæðinu. Þó ber að minna á að hlutfallsleg aukning getur verið veruleg þótt magnbreyting sé ekki mikil ef fjöldinn sem hlutfallstalan byggir á er ekki stór. Umræða er hafin um að vaxandi þörf sé á nýbyggingum á höfuðborgarsvæðinu til að geta annað þörfum þess fólks sem er að flytja úr foreldrahúsum og hyggur á kaup á sinni fyrstu íbúð.

Fyrir viðkomandi sveitarfélög skiptir þróun húsnæðismarkaðar miklu máli fyrir fjárhag þeirra. Verðlag fasteigna hefur áhrif á tekjur sveitarfélaganna af fasteignaskatti og fjölgun íbúðabygginga þýðir yfirleitt fjölgun íbúa. Íbúafjölgun hefur í för með sér auknar skatttekjur til lengri tíma lítið en einnig kallar hún á aukið framboð þjónustu, nýframkvæmdir og fjárfestingar. Sveitarfélög geta ekki frestað lagningu veitukerfis, uppbyggingu gatna, skóla eða annarra þjónustumannvirkja þegar hverfin eru farin að byggjast upp. Mikil uppbygging íbúðarhúsnæðis hefur veruleg áhrif á framkvæmdaþörf sveitarfélaga, lántökur þeirra og fjárhagslega stöðu á meðan á uppbyggingartíma stendur. Það hefur því mikil áhrif á fjárhag sveitarfélaga til lengri tíma að þau sitji ekki uppi með ónotaðar fjárfestingar í hverfum sem voru skipulögð en hafa ekki byggst upp.

EINKANEYSLA

Einkaneyslan hefur mikil áhrif á allt gangvirki hagkerfisins. Áhrif einkaneyslu eru ekki hvað síst mikilvæg fyrir allan smáan og meðalstóran atvinnurekstur í samfélaginu – hve mikla fjármuni venjulegt fólk hefur milli handanna til að kaupa þjónustu, vörur eða annað sem fellur undir daglega neyslu. Mikils samdráttar tók að gæta í einkaneyslu fyrir mitt ár 2008 og síðan herti verulega á honum á fjórða ársfjórðungi þess árs. Fjöldmörg heimili í landinu hafa orðið fyrir miklum fjárhagslegum skakkaföllum í kjölfar hruns bankanna og alþjóðlegrar efnahagslæggðar sem þrengir að einkaneyslunni. Þar munar mest um kaupmátt ráðstöfunartekna, skuldsetningu og nettó eignastöðu. Heimilin hafa brugðist við þessu með því að draga einkaneyslu saman í meira mæli en dæmi eru um í þá hálfu öld sem gögn Hagstofunnar ná yfir. Vöxtur hennar var að vísu gríðarlega mikill á síðustu árum á meðan gengi krónunnar var skráð óeðlilega hátt og kaupmáttur launa jókst verulega. Lántaka hefur minnkað og það leiðir af sér minni framkvæmdir.

Mynd 1.9. Þróun einkaneyslu á árunum 1996–2012 og spá fyrir árin 2013–2015.
Heimild: Hagstofa Íslands

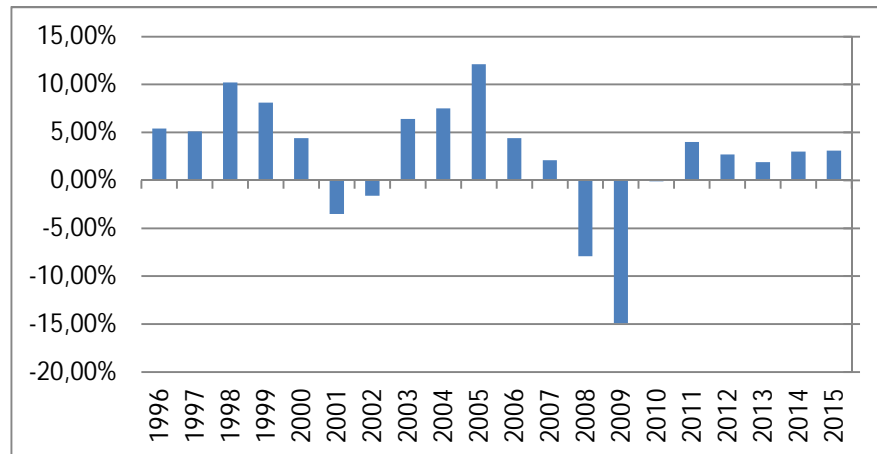

Á mynd 1.9 kemur fram hvern þróun einkaneyslu hefur verið á árunum 1996–2012 og spá Hagstofu Íslands fram til ársins 2015. Eins og sést hefur vöxtur einkaneyslu verið á milli 5–8% flest árin fram til ársins 2007 á þessu tímabili, að undanskildum árunum 2001 og 2002. Einkaneyslan vex

gríðarlega á árinu 2005, sem orsakast meðal annars af vaxandi kaupmætti launa og sterkri stöðu krónunnar. Áhrifin af hruni efnahagslífsins koma síðan í ljós á árunum 2008–2010. Fyrri hluta ársins 2012 var vöxtur einkaneyslu talsverður. Hann var m.a. studdur styrkingu vinnumarkaðar, vaxandi kaupmætti launa, útgreiðslu séreignasparnaðar og sérstakri vaxtaniðurgreiðslu. Þegar dró úr bata vinnumarkaðar og útgreiðsla séreignasparnaðar minnkaði upp úr miðju ári dró hins vegar verulega úr þessum vexti einkaneyslunnar. Einkaneyslan var síðan minni á síðasta fjórðungi ársins heldur en búist var við. Nú hljóðar spá hagstofunnar upp á 1,9% vöxt einkaneyslu fyrir árið 2013 sem er minni aukning en reiknað hefur verið með í tveimur síðustu þjóðhagsspám.

SAMNEYSLA

Samneysla hins opinbera skiptist í rekstur ríkissjóðs, rekstur sveitarfélaga og að lokum teljast almannatryggingar til samneyslunnar. Samneyslan óx því sem næst óslitið frá árinu 2000 fram til ársins 2008, eins og kemur í mynd 1.10.

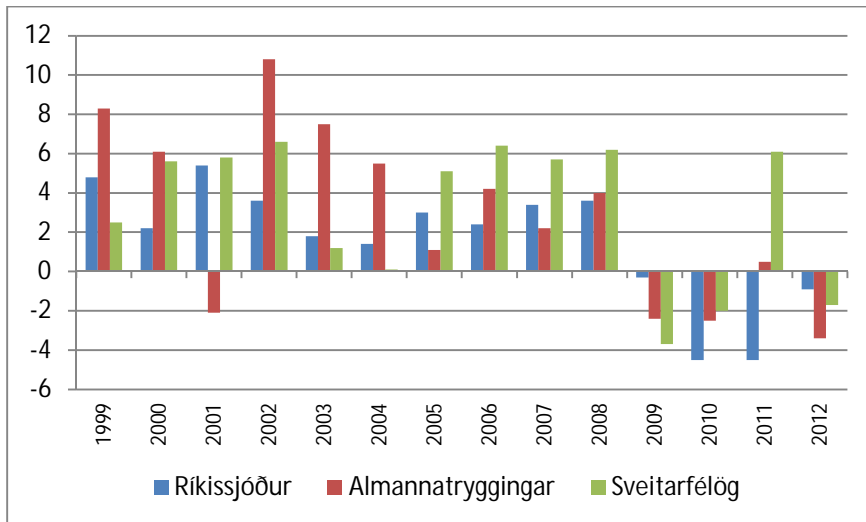

Mynd 1.10. Þróun samneyslu á árunum 1999–2012.
Heimild: Hagstofa Íslands

Frá árinu 2008 hefur samneyslan aftur á móti dregist verulega saman. Árið 2012 er því fjórða árið í röð sem samneyslan dregst saman. Athygli vekur að samdrátturinn var mun meiri á árunum 2009 og 2010 hjá sveitarfélögum og almannatryggingum í samneyslunni heldur en hjá ríkinu. Það breyttist þó síðan á árinu 2011. Spá Hagstofu Íslands hvað varðar þróun samneyslunnar í heild sinni á árunum 2012–2016 sést í mynd 1.11.

Mynd 1.11. Spá um þróun samneyslu á árunum 2012–2016.

Heimild: Hagstofa Íslands

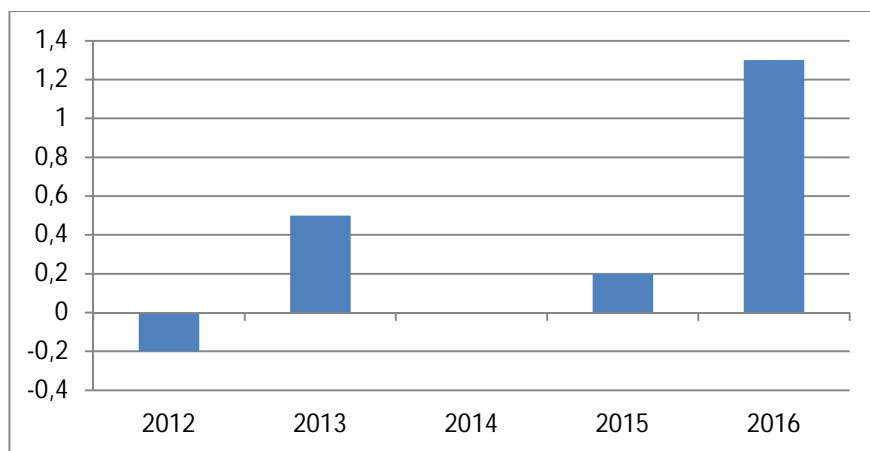

Reiknað er með að samneyslan vaxi um 0,45% árið 2013, sé óbreytt árið 2014, vaxi eilítið árið 2015 en taki síðan nokkurn kipp árið 2016. Á það hefur verið bent af ýmsum að vöxtur í hlut sveitarfélaganna í samneyslunni hafi vaxið meir en hlutur ríkisins á undanförunum árum. Í þessu sambandi er rétt að minna á að starfsemi og skyldur sveitarfélaganna eru þess eðlis, að það er erfitt og flókið að setja fastmótuð heildarmarkmið fyrir þróun samneyslunnar hjá öllum sveitarfélögum landsins miðað við núverandi form á fjárhagslegu samstarfi ríkis og sveitarfélaga. Sérstaklega er það erfitt þegar þróunin í búsetuþróun í landinu er eins og hún hefur verið á undanförunum áratug. Á meðan framkvæmdir eru í lágmarki hjá hluta sveitarfélaganna og samneysla dregst þar saman vegna íbúafækkunar verða önnur sveitarfélög að takast á við miklar nýframkvæmdir, meðal annars vegna íbúafjölgunar. Þau hafa ákveðnum skyldum að gegna við slíkar aðstæður sem erfitt eða ómögulegt er að víkjast undan. Á hinn bóginn er rétt að benda á að samkvæmt fyrrgreindum upplýsingum þá brugðust sveitarfélögin mun hraðar við afleiðingum efnahagshrunsins heldur en ríkisvaldið. Þannig tókst þeim að draga úr þeim áhrifum sem efnahagskreppan hefði ella haft á rekstur og efnahag þeirra.

Samantekt: Gunnlaugur A. Júlíusson – hag- og upplýsingasvið sambandsins.

2 AFKOMA SVEITARFÉLAGANNA - REKSTUR, EFNAHAGUR OG SJÓÐSTREYMI

Á árinu 2013 eru liðin fimm ár frá því bankakerfið á Íslandi hrundi, veigamiklir hlutar atvinnulífsins urðu fyrir stórum áföllum og efnahagsleg holskefla reið yfir, ekki einungis hérlendis heldur einnig víða í nágrannalöndum okkar. Staða sveitarfélaga var mjög misjöfn á þessum tímamótum. Hluti þeirra hafði riðið á faldi efnahagsbólunnar á meðan önnur höfðu ekki orðið hennar vör heldur starfað í kyrrstöðu á margan hátt. Engu að síður brugðust sveitarfélögin við breyttum aðstæðum sem ein heild. Samstaða ríkti meðal þeirra um að bregðast við breyttum aðstæðum með auknu aðhaldi í rekstri, markvissari vinnubrögðum og vandaðri fjármálastjórn. Í því sambandi var gripið til margháttaðra aðgerða til að bregðast við fyrirsjáanlegum tekjusamdrætti. Meginþunginn var lagður á að halda allri almannaþjónustu gangandi eins og best var á kosið og forðast að grípa til uppsagna starfsfólks í einhverjum mæli. Ekki er hægt að segja annað en að þessum markmiðum hafi verið náð í öllum meginatriðum. Í nýjum sveitarstjórnarlögum sem tóku gildi þann 1. janúar 2012 voru teknar upp tvær fjármálareglur, jafnvægisreglan og skuldareglan. Raddir voru uppi innan Sambands Íslenskra sveitarfélaga nokkrum árum áður um að rétt væri að taka upp fjármálareglur í einhverju formi. Sú umræða hlaut ekki sérstakan hljómgrunn á þeim tíma. Aftur á móti er ekki hægt annað en að segja að almenn samstaða hafi ríkt meðal sveitarstjórnarmanna um gildi og nauðsyn hinna nýju fjármálareglna þegar þær voru lögfestar. Þrátt fyrir að þær þurfi að ýmsu leyti lagfæringa við og umræðu um fyrirkomulag þeirra sé ekki lokið þá hafa þær engu að síður sannað gildi sitt. Þær hafa á ýmsan hátt leitt til þess að öll fjármálatengd umræða á sveitarstjórnarstiginu er markvissari og vandaðri en fyrr. Raunsæi hefur aukist og mikill vilji fyrir hendi um að ná settum markmiðum og halda sig innan þess ramma sem reglurnar setja. Segja má að þær hafi verið farnar að hafa veruleg áhrif áður en þær voru lögfestar eða allt frá landsþingi sveitarfélaga árið 2010 þegar þær voru fyrst kynntar og ræddar. Þessa sér meðal annars stað í afkomu sveitarfélaga eins og farið verður yfir hér á eftir. Vissulega þurfa nokkur sveitarfélög enn að fást við miklar skuldir og erfiðan rekstur en hafa engu að síður unnið af miklum krafti við að ná undirtökunum á fjármálum sínum. Afkoma sveitarfélaga á landsvísu fer þannig sífellt batnandi og almennt er lögð á það áhersla að greiða niður skuldir. Það er jákvæð þróun því hún leiðir til þess til lengri tíma litið að það fjármagn sem sveitarfélögin hafa úr að spila fer í enn meiri mæli í að veita íbúunum þjónustu í stað þess að greiða dýran fjármagnskostnað.

Rekstur sveitarfélaga verður ætíð vandasamur og vandrataður meðalvegurinn í þeim efnum. Miklar kröfur eru gerðar til þjónustu sveitarfélaganna hvað varðar fjölbreytni, magn og gæði. Tekjur eru á hinn bóginn tiltölulega fastmótaðar og innan ákveðins ramma sem sveitarstjórnir

hafa tiltölulega lítil áhrif á. Því er það hlutverk sveitarstjórna að forgangsraða verkefnum vegna takmarkaðs fjármagns og jafnframt að halda sig innan ákveðins fjárhagsramma ætíð vandrötuð sigling. Útgjöld aukast vegna kostnaðarhækkana, verðbólgu og breytingar á gengi krónunnar hafa áhrif á skuldir sveitarfélaga eins og annarra, íbúapróun hefur áhrif á fjármál sveitarfélaganna hvort sem um er að ræða fjölgun eða fækkun íbúa, og ýmiss konar aðrar breytingar eiga sér stað í samfélaginu sem hafa áhrif á verkefni og afkomu sveitarfélaganna. Þess háttar sveiflur eru ætíð mjög erfiðar fyrir rekstur opinberra aðila, eins og sveitarfélaga sem hafa það sem meginhlutverk að annast ákveðna nærþjónustu fyrir íbúana. Forsenda þess að þau geti rækt hlutverk sitt eins og þeim er lagt fyrir er að það ríki ákveðinn stöðugleiki í rekstrarumhverfi þeirra. Það fyrirkomulag sem fjármögnun Jöfnunarsjóðs sveitarfélaga byggir á eykur síðan einnig á þessar sveiflur. Tekjur sjóðsins byggja á ákveðnu hlutfalli af tekjustofnum, sem vaxa í hagstæðu árferði en minnka á samdráttartímum. Útgjaldþörf sveitarfélaganna breytist hins vegar yfirleitt í öfugu hlutfalli í veigamiklum atriðum. Fjárhagsáætlanir verða að byggja á nokkuð tryggum forsendum svo von sé á að þær nýtist sem virkt stjórnþæki. Útgjöld vegna reglulegrar starfsemi verða að vera í samræmi við tekjur af hefðbundnum tekjustofnum. Sífellt endurmat verður því að vera til staðar innan sveitarfélaganna á starfsemi þeirra. Ekki er sjálfgefið að núverandi fyrirkomulag á verklagi og skipulagi þjónustunnar sé endilega það hagkvæmasta og vænlegasta til árangurs. Nefna má eftirfarandi atriði í því sambandi:

- *Hvaða verkefnum er eðlilegt að sveitarfélögin sinni fyrir utan lögbundin verkefni?*
- *Hvernig er best staðið að því að veita umrædda þjónustu?*
- *Hvað fæst fyrir þá fjármuni sem lagðir eru í þá þjónustu sem sveitarfélögin inna af hendi?*
- *Geta sveitarfélögin í ríkari mæli en nú er gert leyst ákveðin sértæk verkefni með samstarfi sín á milli.*

Hér á eftir verður farið yfir nokkur atriði er varða fjárhagslega afkomu A-hluta í rekstri sveitarfélaganna á árinu 2012. Til samanburðar er birt yfirlit um hvernig þau hafa þróast í nokkur undanfarin ár. Athyglinni í þessari samantekt er fyrst og fremst beint að afkomu A-hluta sveitarsjóða. Það er gert af tveimur megin ástæðum. Í fyrsta lagi er A-hlutinn kjölfestan í rekstri sveitarfélaga. A-hluti sveitarsjóðs er fjármagnaður að stærstum hluta með skatttekjum. Hægt er að færa fjármuni óhindrað frá A-hluta til B-hluta fyrirtækja ef þau eru rekin með halla. Á hinn bóginn er miklum takmörkum háð að flytja fjármuni frá B-hluta fyrirtækjum til A-hluta. Í öðru lagi getur rekstur B-hluta fyrirtækja verið svo ólíkur innbyrðis að það gefur óljósa mynd af stöðunni þegar búið er að steypa þeim saman í einn samstæðureikning. Eitt B-hluta fyrirtæki getur verið rekið með rekstrarafgangi en annað með halla en þau vega svo upp hvort annað á samstæðureikningi.

Hér eru síðan fyrst og fremst dregnar fram upplýsingar sem varða sveitarfélögin í heild sinni. Athyglinni er einungis að mjög litlu leyti beint að stöðu einstakra sveitarfélaga. Það er ljóst að afkoma sveitarfélaganna er mjög misjöfn hvað varðar afkomu og skuldastöðu. Sveitarfélögin eru afar mismunandi að stærð og innri uppbyggingu en einnig er afkoma þeirra

misjöfn þegar niðurstöðutölur á hvern íbúa eru metnar. Frekari upplýsingar um fjármál og stöðu einstakra sveitarfélaga er að finna í yfirlitum og töflum annars staðar í árbókinni.

REKSTUR SVEITARFÉLAGA ÁRIN 2002–2012

TEKJUR

Tekjustofnar sveitarfélaganna eru útsvar, fasteignaskattur, greiðslur frá Jöfnunarsjóði sveitarfélaga og þjónustutekjur. Álagning útsvars og fasteignaskatts byggir á lögum nr. 4/1995 um tekjustofna sveitarfélaga. Sveitarstjórn tekur ákvörðun árlega um álagningarprósentu útsvars í tengslum við gerð fjárhagsáætlunar fyrir næsta fjárhagsár. Sama gildir um álagningu fasteigna skatta og fasteignagjalda. Greiðslur úr Jöfnunarsjóði sveitarfélaga fara eftir reglum jöfnunarsjóðs hverju sinni. Að síðustu má nefna að sveitarfélögin hafa nokkurt sjálfðæmi um þjónustugjöld upp að því marki að gjaldtakan má ekki vera hærri en sem nemur kostnaði við hvert verkefni.

Nákvæmar upplýsingar um þjónustutekjur sveitarfélaganna eru einungis til frá og með árinu 2002 þegar reikningskilum sveitarfélaganna var breytt en breytt reikningskil höfðu engin áhrif á framsetningu útsvars og fasteignaskatts. Lóðarleigan kemur hins vegar inn í tekjuhlið ársreikninga sem skattaígildi með breyttum reikningskilum.

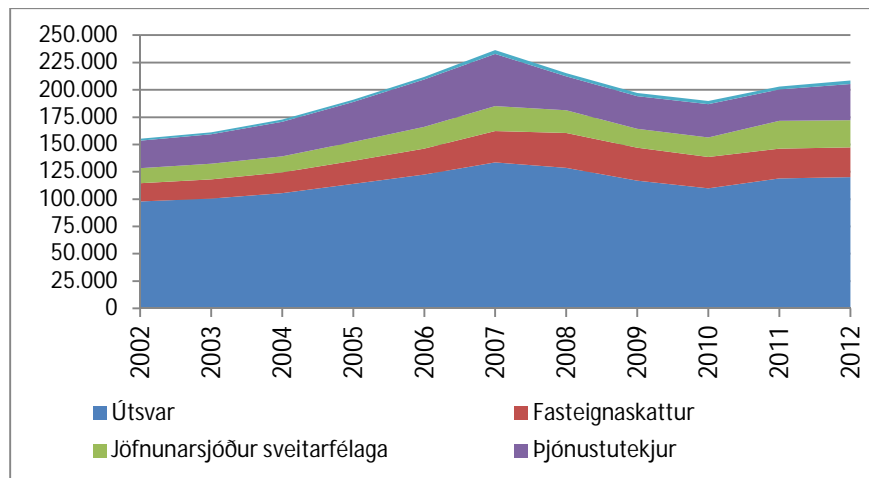

Mynd 2.1. Þróun tekna sveitarfélaga árin 2002–2012.

Yfirlit um tekjur sveitarfélaga og samsetningu þeirra á árunum 2002–2012 kemur fram í mynd 2.1. Þar er búið að uppfæra niðurstöður fyrri ára yfir á verðlag ársins 2012 samkvæmt vísitölu neysliverðs með húsnæðiskostnaði. Miðað er við meðaltal vísitölunnar ár hvert. Vegna breyttra reikningskila er ekki hægt að birta sambærilegt yfirlit um þjónustutekjur frá því fyrir og eftir breytingu á reikningskilunum. Því er hér einungis birt yfirlit um þjónustutekjur sveitarfélaganna frá því eftir breytinguna. Fram kemur á mynd 2.1 að tekjur sveitarfélaganna jukust mikið að raungildi framan af þessu tímabili eða til ársins 2007. Síðan hafa heildartekjur sveitarfélaganna dregist saman að raungildi og eru nú orðnar áþekkar því sem þær voru á árinu 2005. Sérstaklega hafa útsvarstekjur minnkað frá árinu 2007. Aukning

tekna á árunum 2011 og 2012 helgast fyrst og fremst af yfirfærslu á þjónustu við fatlað fólk frá ríki til sveitarfélaga sem tók gildi þann 1. janúar 2011. Hækkun launa eftir kjarasamninga hefur einnig áhrif í þá átt. Það kemur betur í ljós á mynd 2.2.

Mynd 2.2. Hlutfallsleg þróun skatttekna sveitarfélaga á árunum 2002–2012.

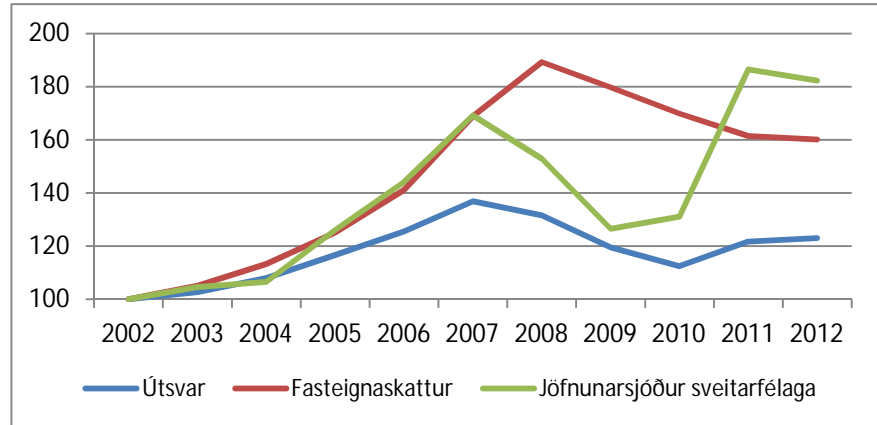

Á mynd 2.2 kemur fram hlutfallsleg þróun skatttekna sveitarfélaganna á tímabilinu 2002–2012. Skatttekjur aukast jafnt og þétt fram til ársins 2007 en síðan fóru útsvarstekjur og greiðslur úr Jöfnunarsjóði sveitarfélaga lækkandi að raungildi fram að yfirfærslu á þjónustu við fatlað fólk til sveitarfélaganna. Áhrif efnahagshrunsins á fasteignaskattinn koma ekki fram fyrir en á árinu 2009 þar sem breytingar á fasteignamarkaði eru lengur að koma fram.

Útsvarstekjur sveitarfélaga hafa vaxið að raungildi um 20% á tímabilinu, tekjur af fasteignaskatti um 60% og framlög Jöfnunarsjóðs sveitarfélaga hafa vaxið um 85%. Þess ber þó að geta að ýmsar breytingar hafa orðið á starfsemi jöfnunarsjóðsins á tímabilinu. Í því sambandi má nefna greiðslur til sveitarfélaga vegna húsaleigubótakerfisins, aukaframlag til illra staddra sveitarfélaga dróst saman og féll að lokum niður og að síðustu fer stærstur hluti af tekjum sveitarfélaga vegna þjónustu við fatlaðs fólks í gegnum jöfnunarsjóðinn. Í þessu sambandi er fróðlegt að sjá hvernig álagningarhlutfall útsvars hefur breyst á tímabilinu. Það kemur fram á mynd 2.3.

Mynd 2.3. Meðalútsvar á árunum 2002–2012.

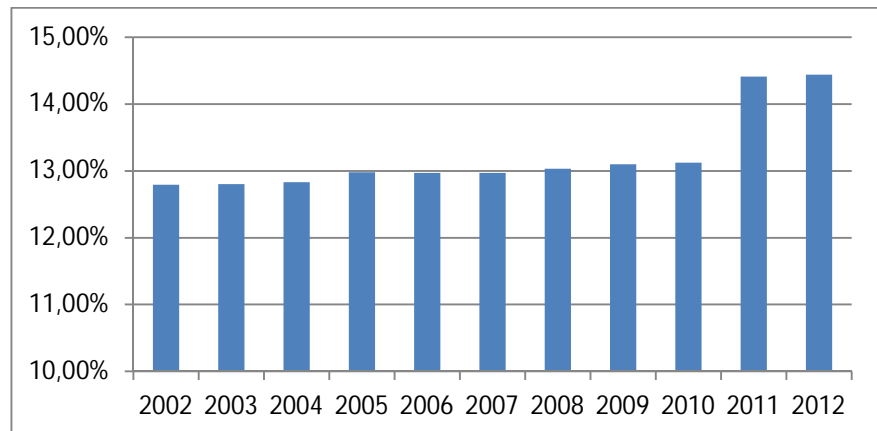

Á mynd 2.3 kemur fram að meðalálagning útsvars hefur hækkað úr 12,79% árið 2002 upp í 13,12% árið 2010. Það er hækkun álagningar um 2,5% á tímabilinu. Það þýðir að hluti af þeim auknu tekjum sem sveitarfélögin fengu fram til ársins 2007 af álagningu útsvars er vegna hækkaðrar útsvarsprósentu, hluti þeirra er vegna fjölgunar fólks á vinnumarkaði, minna atvinnuleysis og hluti er til kominn vegna hærri launa á vinnumarkaði og aukins kaupmáttar. Síðan breytist staðan með breyttu ástandi í samfélaginu. Atvinnuleysi eykst, fólki fækkar á vinnumarkaði og laun lækka. Árið 2011 hækkar álagt meðalútsvar verulega. Það gerist fyrst og fremst vegna yfirfærslu á þjónustu við fatlað fólk frá ríki til sveitarfélaga. Heimild sveitarfélaganna til álagningar útsvars hækkaði um 1,20%stig. Þar af fara 0,25% stig til sveitarfélaganna en 0,95%stig renna til Jöfnunarsjóðs sveitarfélaga og er deilt þaðan út til sveitarfélaga og þjónustusvæða samkvæmt ákveðnum reglum.

REKSTRARKOSTNAÐUR

Í reikningsskilum sveitarfélaga er rekstrarkostnaði þeirra deilt upp í laun og launatengd gjöld að viðbættum breytingum á lífeyrisskuldbindingum sveitarfélaga, annan rekstrarkostnað og afskriftir. Niðurstöður um þróun útgjalda sveitarfélaganna á árunum 2002–2012 koma fram á mynd 2.4. (m.kr.). Þær eru færðar upp á verðlag ársins 2012.

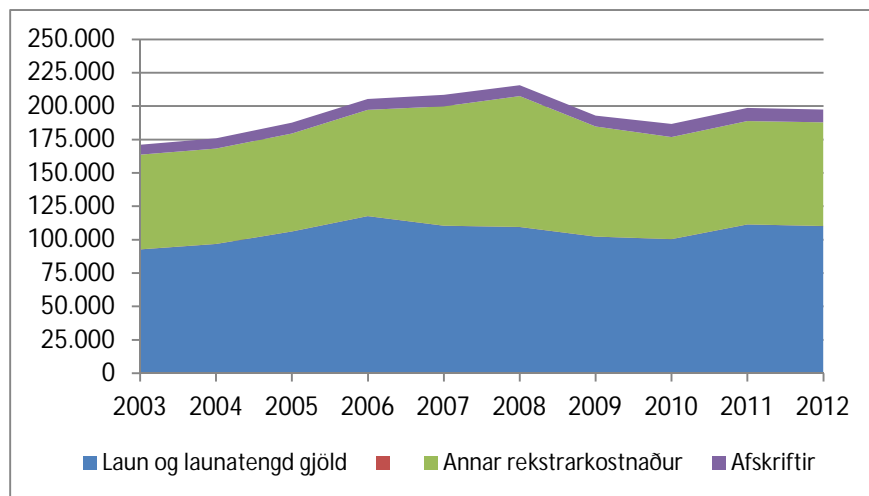

Mynd 2.4. Þróun útgjalda sveitarfélaganna á árunum 2002–2012.

Hér kemur fram hvað almennur rekstrarkostnaður hefur lækkað mikið að rangildri frá árinu 2008. Launakostnaður hefur einnig lækkað en ekki eins mikið. Á árinu 2008 var heildarrekstrarkostnaður sveitarfélaganna um 215 ma.kr. en hafði lækkað niður í 186 ma.kr. á árinu 2010. Heildarrekstrarkostnaður sveitarfélaganna eykst síðan á árinu 2011 af ýmsum ástæðum. Veigamesta ástæðan er yfirfærsla á málefnum fatlaðs fólks sem tók gildi þann 1. janúar 2011. Einnig var samið var um verulegar launahækkanir á árinu 2011. Því hækkaði launakostnaður seinni hluta ársins og almennt verðlag hækkaði sökum verðhækkana. Í töflu 2.1 kemur fram hver hefur orðið hlutfallsleg breyting milli ára á launum og launatengdum gjöldum annars vegar og öðrum rekstrarkostnaði hins vegar.

Tafla 2.1. Hlutfallsleg breyting einstakra rekstrarliða á árunum 2006–2012.

	2006	2007	2008	2009	2010	2011	2012
Laun og launatengd gjöld	18,3%	-1,4%	11,6%	4,5%	3,5%	15,3%	4,1%
Annar rekstrarkostnaður	16,0%	18,1%	22,9%	-5,6%	-2,4%	5,5%	5,2%
Afskriftir	7,3%	9,4%	5,3%	14,1%	24,5%	6,1%	2,7%

REKSTRARAFKOMA

Á mynd 2.5 kemur fram yfirlit um framlegð, fjármagnsliði og rekstrarafkomu sveitarfélaganna eftir fjármagnsliði á árunum 2002–2012 (þús.kr.). Hér er miðað við afkomu af hefðbundnum tekjustofnum en ekki er tekið tillit til óreglulegra liða.

Mynd 2.5. Framlegð, fjármagnsliðir og afkoma eftir fjármagnsliði 2002–2012

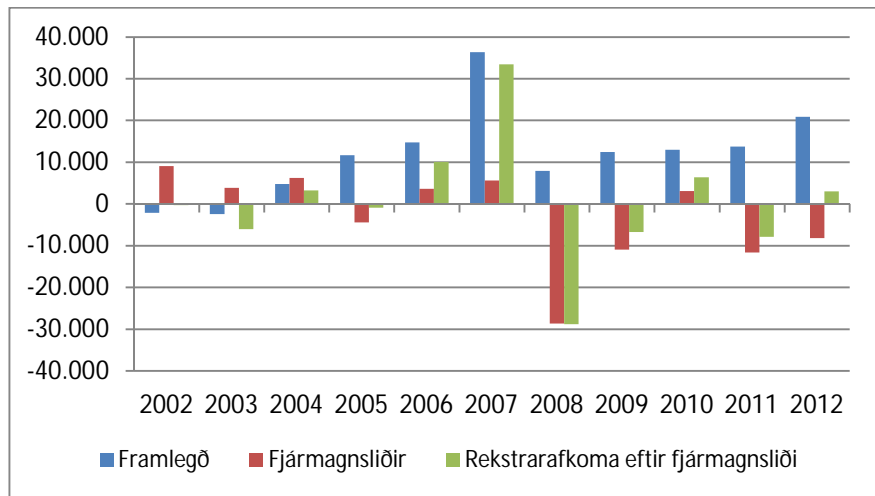

Á mynd 2.5 koma glögg fram þær gríðarlegu sveiflur sem hafa verið í rekstrarumhverfi og afkomu sveitarfélaganna á liðnum áratug. Fyrstu þrjú árin á tímabilinu er afkoman nokkuð í jafnvægi en þó heldur lakari en vera þyrfti. Hún batnar síðan ár frá ári fram til ársins 2007. Þá hrynur afkoma sveitarfélaganna við efnahagshrunið. Árin 2008 og 2009 eru sveitarfélögunum mjög erfið. Á árinu 2010 eru fjármagnsliðir jákvæðir. Ástæða þess er fyrst og fremst hagstæð gengisþróun. Þar er ekki alfarið um raunverulegar tekjur að ræða heldur vega áhrif af breytingum á gengi íslensku krónunnar þungt í þessu sambandi. Það breytist síðan aftur verulega á árunum 2011 og 2012 þegar fjármagnsliðir eru með neikvæða útkomu. Þessar sveiflur í stórum liðum sem sveitarfélögin hafa enga möguleika á að hafa áhrif á gerir erfiðara fyrir þau að stýra fjármálum sínum. Heildarframlegð sveitarfélaganna er aftur á móti mun hærri á árinu 2012 en nokkur fyrri ár og hefur hún þróast hægt og bitandi í rétta átt.

SKULDIR SVEITARFÉLAGA

Yfirlit um skuldir sveitarfélaga og skuldbindingar þeirra á árunum 2002-2012 kemur fram á mynd 2.6. Þar er gefið yfirlit um langtímaskuldir, skammtímaskuldir og skuldbindingar. Verðlag hefur verið fært upp til verðlags ársins 2012 með hliðsjón af þróun neysluvísitölu með húsnæðiskostnaði. Heildarskuldir sveitarfélaganna hafa á þessu tímabili vaxið úr rúnum 129 ma.kr. upp í 215 ma.kr. eða um 60%. Þegar skuldbindingar eru teknar með, sem nú eru eingöngu lífeyrisskuldbindingar, hefur hækkunin orðið úr 193 ma.kr. í 266 ma.kr. Skuldir sveitarfélaga lækka heldur að raungildi á árunum 2005 og 2006 miðað við fyrri ár en vaxa aftur á árinu 2007. Ástæða þessarar miklu hækkunar milli árunna 2009 og 2010 er að nú eru allar skuldbindingar sem áður voru utan efnahags færðar í efnahagsreikning sveitarfélaganna. Langtímaskuldir sveitarfélaganna hafa lækkað umtalsvert frá árinu 2010 eða um nær 20 ma.kr.

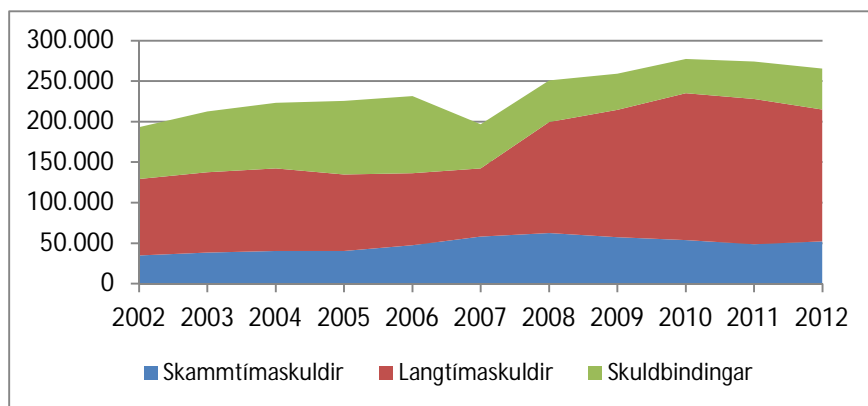

Mynd 2.6. Skuldir og skuldbindingar á árunum 2002–2012.

Skuldbindingar sem færðar voru utan efnahags voru m.a. til komnar vegna sölu og endurleigu fasteigna svo og vegna samninga um einkaframkvæmd. Áður voru það einungis fá sveitarfélög sem færðu slíkar skuldbindingar inn í efnahagsreikning sveitarfélagsins. Þannig hafa orðið ýmsar breytingar á þessu umhverfi á liðnum árum að það er tæplega sambærilegt að öllu leyti milli ára en heildarþróunin sést þó glögg. Í þróun efnahagsreiknings sveitarfélaganna koma einnig fram hin gríðarlegu áhrif efnahagshrunsins og gengishruns krónunnar á árunum 2008 og 2009 í formi mikillar hækkunar langtímaskulda. Skammtímaskuldir hækkuðu nokkuð stöðugt fram til ársins 2008 en hafa heldur lækkað síðustu árin. Árið 2012 er þó undantekning þar á en þá hækka skammtímaskuldir um 6,0 ma.kr.

Í þessari samantekt eru ekki taldar með skuldir B-hluta fyrirtækja og stofnana sveitarfélaganna svo sem félaglega íbúðakerfisins, hafnarsjóða og veitufyrirtækja. Þessi fyrirtæki eiga að standa undir skuldum sínum með sjálfsaflafé í gegnum þjónustugjöld eða aðrar tekjur. Það liggur þó ljóst fyrir að það er of víða sem það gengur ekki upp. Þar er fyrst og fremst um að ræða félagslega íbúðakerfið en einnig verða ýmis sveitarfélög að taka á sig fjárhagsútlát vegna reksturs og skulda hafnarsjóða. Það gerist í þeim tilvikum þar sem tekjur hafnarsjóðsins nægja ekki til að standa undir rekstri þeirra og/eða afborgunum af skuldum og skuldbindingum. Því liggur ljóst fyrir að ýmis sveitarfélög þurfa að standa undir stærri skuldabyrði með

skatttekjum sínum en kemur fram í reikningum sveitarsjóða. Staða þeirra mála er hins vegar afar mismunandi milli einstakra sveitarfélaga.

Þegar fjallað er hér um skuldbindingar sveitarfélaganna er fyrst og fremst verið að tala um lífeyrisskuldbindingar. Heildarlífeyrisskuldbindingar sveitarfélaga lækka verulega á árinu 2007 þegar Reykjavíkurborg og Akureyrarkaupstaður selja eignarhlut sinn í Landsvirkjun og andvirðið er notað til að greiða niður lífeyrisskuldbindingar.

Þróun á hlutfalli milli skulda og tekna skiptir máli varðandi það hve auðvelt er fyrir sveitarfélögin að standa við skuldir og skuldbindingar sínar. Í mynd 2.7 kemur fram hvert hlutfallið hefur verið á milli tekna og skulda án/með skuldbindingum á árunum 2002–2012.

Mynd 2.7. Hlutfall skulda af tekjum 2002–2012.

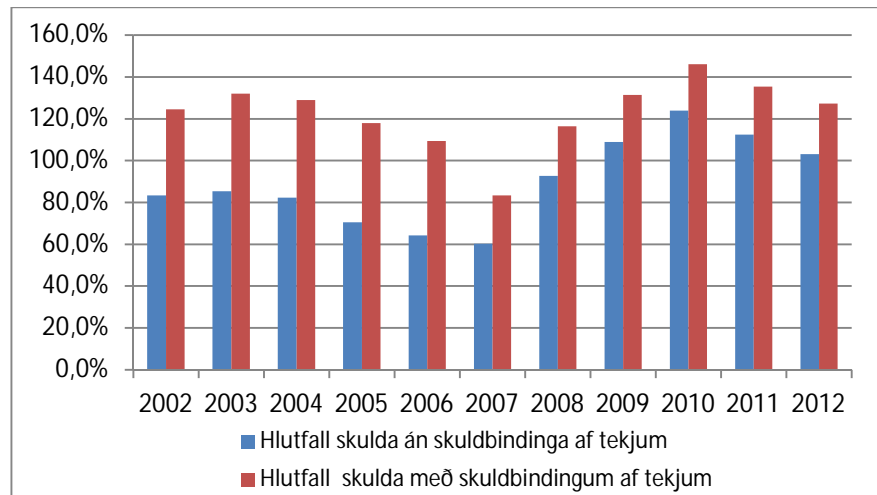

Hlutfall tekna á móti skuldum sveitarsjóðs breytist frekar lítið á fyrstu þremur árum tímabilsins og eru þá tekjur sveitarfélaganna í heild sinni tæplega 20% hærri en skuldir þeirra á þessu tímabili. Á árinu 2005 hækkar þetta hlutfall töluvert og eru tekjur sveitarfélaga um 30% hærri en heildarskuldir án skuldbindinga. Sama þróun heldur áfram á árunum 2006 og 2007. Hlutfallið milli tekna og skulda versnar síðan verulega á árinu 2008 en þá eru tekjur einungis um 9% hærri en skuldir, en skuldir og skuldbindingar orðnar hærri en heildartekjur. Hlutfallið versnar síðan enn á árinu 2009 vegna gríðarlegrar hækkunar lána í kjölfar gengisfellingar krónunnar og hækkandi verðbólgu. Hlutfallið milli tekna og skulda versnar síðan enn á árinu 2010 þegar skuldbindingum utan efnahags er bætt inn í efnahagsreikning sveitarfélaganna. Þetta hlutfall hefur síðan farið batnandi á árunum 2011 og 2012. Það á við bæði þegar skuldum með eða án skuldbindinga. Í mynd 2.7 er reiknað með brúttó-skuldum sveitarfélaganna, en handbært lausafé er ekki dregið frá útistandandi skuldum. Á mynd 2.8 er sama hlutfall birt þegar búið er að draga veltufjármuni frá skuldum.

Þessi kennitala segir ákveðna sögu en vissulega ber margs að gæta áður en farið er að draga beinar ályktanir af henni.

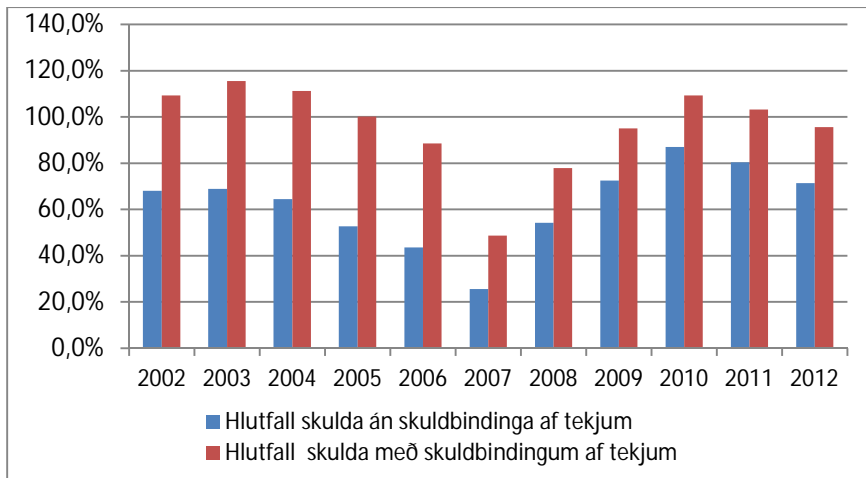

Mynd 2.8. Hlutfall skulda af tekjum 2002–2012 að teknu tilliti til veltufjármuna.

Staða einstakra sveitarfélaga hvað þessa kennitölu varðar er afar misjöfn. Sum sveitarfélög, sérstaklega þau minni, skulda mjög lítið og eiga jafnvel handbært lausafé umfram skuldir. Önnur eru mjög skuldsett þegar skuldastaðan er sett í hlutfall við heildartekjur sveitarfélagsins. Í nýjum sveitarstjórnarlögum er miðað við að ef heildarskuldir að frádregnum veltufjármunum fari yfir yfir 150% af heildartekjum sé aðgæslu þörf. Fróðlegt er að skoða stöðu sveitarfélaganna hvað þessa kennitölu varðar fyrir árið 2012. Niðurstaðan kemur fram á mynd 2.9.

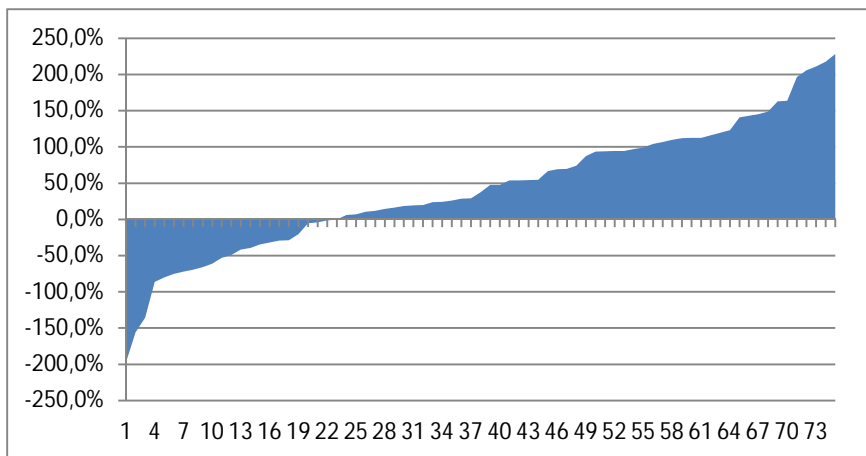

Mynd 2.9. Hlutfall skulda og skuldbindinga af heildartekjum að frádregnum veltufjármunum árið 2012 eftir sveitarfélögum.

Í þeim sveitarfélögum þar sem niðurstaðan er neikvæð eru veltufjármunir hærri en heildarskuldir. Á myndinni kemur síðan fram góð hugmynd um hve stór hluti sveitarfélaganna liggur yfir 150% markinu. Þeim hefur fækkað nokkuð frá fyrra ári. Upplýsingar um stærð sveitarfélaganna myndu gefa enn skýrari upplýsingar um stöðu þessara mála en þær liggja ekki fyrir hér.

SJÓÐSTREYMI

Hlutfall milli tekna og rekstrargjalda annars vegar og tekna og skulda sveitarfélaga hins vegar segir ákveðna sögu um afkomu þeirra og fjárhagslega stöðu. Það skiptir þó ekki síður máli að fá yfirlit um hve mikið fjármagn sveitarfélagið hefur tiltækt þegar búið er að greiða allan daglegan rekstur.

Sjóðstreymi er heiti á breytingu á handbæru fé eða sjóðseign félags á ákveðnu rekstrartímabili, til dæmis frá upphafi til loka ársins. Eins og nafnið bendir til streymir ýmist í sjóðinn eða úr honum. Þrennt hefur áhrif á sjóðsstöðu fyrirtækis: rekstrarhreyfingar, fjárfestingahreyfingar og fjármögnunarhreyfingar.

Sé afkoma tímabilsins (jákvæð rekstrarafkoma eða tap) leiðrétt vegna tekna og gjalda sem ekki hafa áhrif á sjóðsstöðu fæst svokallað *veltufé frá rekstri*. Veltufé frá rekstri er sjóðstreymistala sem lýsir fjármunamyndun á tímabilinu. Oftast er þessi tala svipuð rekstrarafkomunni að viðbættum gjaldfærðum afskriftum og breytingum á lífeyrisskuldbindingum á tímabilinu. Fjármunir samkvæmt skilgreiningu á veltufé frá rekstri eru hins vegar ekki það sama og *handbært fé*. Fjármunir eru þannig handbært fé auk rekstrartengdra eigna og skulda (skammtímalíða). Þetta eru til dæmis birgðir, viðskiptakröfur eða viðskiptaskuldir, það er fjármunir sem tengjast rekstri félagsins eða verða til við reksturinn. Þó svo að sveitarfélag sýni góða rekstrarafkomu og fjármunamyndun sé mikil kann svo að vera að lítið eða ekkert af fjármuninum hafi skilað sér í handbæru fé. Til dæmis getur verið að viðskiptakröfur hafi aukist til muna og viðskiptaskuldir hafi verið greiddar niður í stórum stíl á tímabilinu. Þegar búið er að taka tillit til breytinga á rekstrartengdum eignum og skuldum, fæst hversu mikilli peningamyndun reksturinn hefur staðið fyrir á tímabilinu og er niðurstöðutalan kölluð handbært fé frá rekstri. Þessi sjóðstreymistala er mikilvæg þegar verið er að meta hæfni til að greiða afborganir af skuldum og standa undir nauðsynlegum fjárfestingum. Er þá bæði horft nokkur ár til baka og fram í tímann.

Sjóðstreymi í rekstrarreikningi sveitarfélags leiðir í ljós hvaðan það fjármagn kemur sem sveitarfélagið hefur til ráðstöfunar að rekstrarkostnaði greiddum. Er það frá rekstrinum sem munur tekna og gjalda, er það komið til vegna sölu eigna eða vegna lántöku? Tekið er tillit til þeirra kostnaðarliða sem ekki fela í sér bein útgjöld svo sem afskriftir, breyting lífeyrisskuldbindinga eða áhrifa verðbóta og gengismunar. Því meira sem handbært fé er frá rekstri, því sterkari er fjárhagsleg staða sveitarfélagsins.

Hér á eftir verður farið yfir hver þróun nokkurra grundvallarstærða í afkomu sveitarfélaganna hefur verið á þessu sviði á árunum 2002–2012. Upplýsingar um þessi atriði er einungis fyrir hendi frá þeim tíma sem liðinn er frá upptöku nýrra reikningskila.

Á mynd 2.10 kemur fram hvernig veltufé frá rekstri hefur þróast á árunum 2002–2012. Upplýsingar eru settar fram á verðlagi ársins 2012, uppreiknað með vísitölu neysluverðs. Veltufé frá rekstri lækkaði heldur á árinu 2003 miðað við árið 2002 en jókst síðan jafnt og þétt á árunum 2004 til 2007. Mikil aukning á árinu 2007 vekur sérstaka athygli. Veltufé frá rekstri lækkar síðan verulega á árinu 2008 en er þó hærra en það var á árunum 2004 og 2005. Á árinu 2009 lækkar það síðan enn meir og er rétt fyrir ofan það sem lægst hefur verið á tímabilinu. Síðan hefur það hækkað jafnt og þétt á hverju ári og er nú orðið með því hærra á tímabilinu.

Leggja ber áherslu á að hér er um að ræða niðurstöðu fyrir landið í heild sinni. Staða þessara mála getur síðan verið afar mismunandi milli einstakra sveitarfélaga.

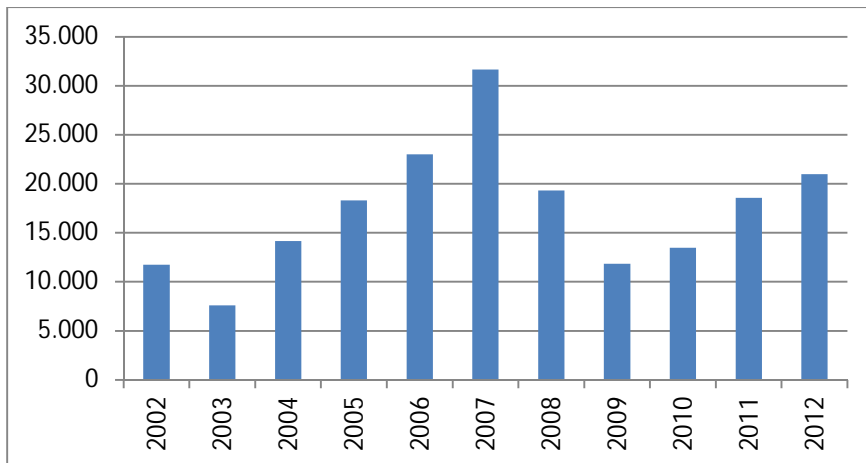

Mynd 2.10. Veltufé frá rekstri á árunum 2002–2012.

Mikill munur er á milli sveitarfélaga hve miklu fjármagni rekstur sveitarfélagsins skilar til greiðslu afborgana og til að standa undir fjárfestingum. Hafa ber í huga að ýmis önnur atriði skipta máli í þessu sambandi. Þegar vextir voru hærrí þá skipti máli hve miklar fjármagnstekjur sveitarfélagið hafði ef það átti eignir sem skiluðu góðri ávöxtun. Nú hafa innlánsvextir lækkað það mikið að möguleikar á miklum vaxtatekjum hafa minnkað verulega. Því skiptir meiru máli en áður að reksturinn sé sjálfbær frá ári til árs. Sveitarfélag sem skilar óviðunandi veltufé frá rekstri ár eftir ár lendir fyrr eða síðar í rekstrarlegum vandræðum. Þessi mikli munur sem er milli einstakra sveitarfélaga kemur vel fram í mynd 2.11 þar sem veltufé frá rekstri er sett sem hlutfall af heildartekjum.

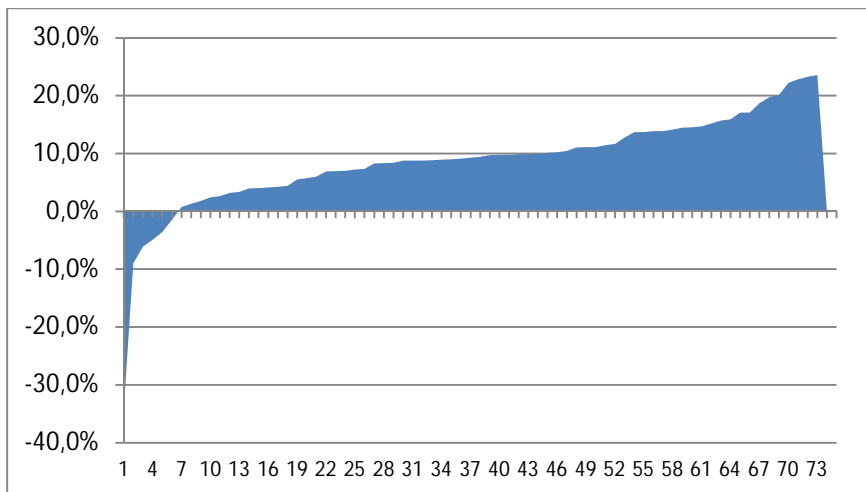

Mynd 2.11. Veltufé frá rekstri sem hlutfall af heildartekjum 2012 eftir sveitarfélögum.

Þeim sveitarfélögum sem hafa neikvætt veltufé frá rekstri á árinu 2012 hefur heldur fækkað nokkuð frá fyrra ári. Það bendir til að afkoma sveitarfélaganna hafi batnað. Handbært fé er sett í samhengi við fjárfestingar sveitarfélaganna á mynd 2.12. Þar kemur fram yfirlit um fjárfestingar í varanlegum rekstrarfjármunum, söluverð varanlegra rekstrarfjármuna og að lokum handbært fé frá rekstri. Mismunurinn gefur til kynna í grófum dráttum lánsfjárförfina hverju sinni svo staðan sé sett upp á nokkuð einfaldan hátt.

Mynd 2.12. Fjárfestingar, söluverð eigna og handbært fé frá rekstri.

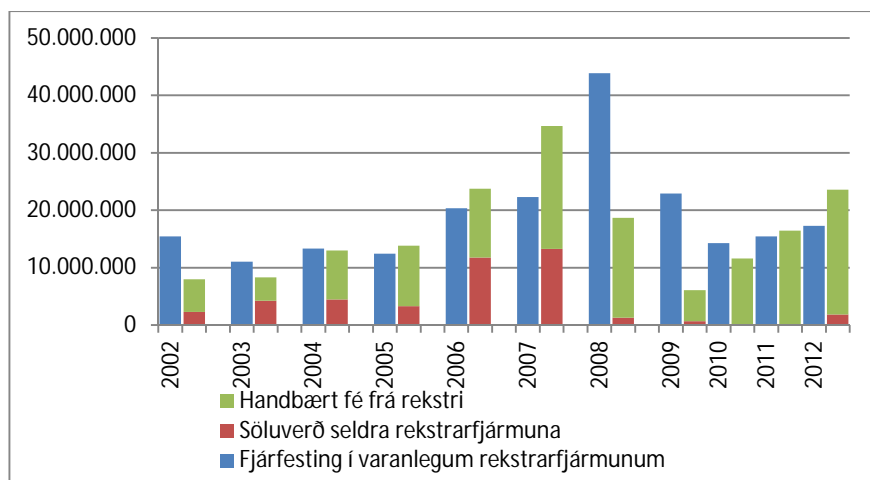

Á mynd 2.12 kemur glögg fram hve munur milli fjárfestinga í varanlegum rekstrarfjármunum annars vegar og söluverði rekstrarfjármuna og handbærs fjár frá rekstri hefur breyst á þeim árum sem til umfjöllunar eru. Athygli skal þó vakin á því að hér er um að ræða upplýsingar á verðlagi hvers árs. Fyrst og fremst er verið að bera saman fjárfestingarkostnað annars vegar og hins vegar handbært fé og söluverð varanlegra rekstrarfjármuna. Á árunum 2002–2004 var kostnaður við fjárfestingar hærrí en samanlagt söluverð fastafjármuna og handbært fé frá rekstri. Á árunum 2005–2007 er söluverð fastafjármuna og handbært fé frá rekstri hærra en sem nemur brúttó-fjárfestingum og er munurinn langmestur á árinu 2007. Þetta breytist síðan gríðarlega á árunum 2008 og 2009. Á árinu 2008 eru fjárfestingar í varanlegum rekstrarfjármunum rúmlega tvöfalt hærri en söluverð varanlegra rekstrarfjármuna og handbært fé frá rekstri og munurinn er síðan enn meiri á árinu 2009. Fjárfesting minnkar heldur á árinu 2010 miðað við síðasta ár en handbært fé frá rekstri um tvöfaldast. Á árunum 2011 og 2012 er fjárfesting áfram heldur lág en handbært fé frá rekstri eykst nokkuð frá fyrra ári. Sérstaka athygli vekur að söluverð varanlegra rekstrarfjármuna er sáralítið frá og með árinu 2008.

Lánsfjárförf sveitarfélaganna tekur nokkuð mið af því hlutfalli sem er lýst í myndum 2.7 og 2.8. Yfirlit um hana kemur betur fram á mynd 2.13. Þar kemur bæði fram að lántökur sveitarfélaga eru töluvert hærri á seinni árum miðað við fyrri hluta tímabilsins. Á árinu 2007 er munurinn á nýjum langtímalánum og niðurgreiðslu langtímalána gríðarlegur. Á seinni árum eru ný lán hærri en afborganir langtímalána. Það þýðir að skuldir fara vaxandi. Vitaskuld er staða sveitarfélaga hvað þetta varðar misjöfn. Hér eru einungis tekin fyrir þau lán sem sveitarsjóðir hafa tekið en ekki lán stofnana sveitarfélaga svo sem veitustofnana og hafnarsjóða. Hér er ekki gerður greinarmunur á skammtímalánum og langtímalánum heldur eru þau tekin fyrir í einu lagi. Ekki er heldur gerður greinarmunur á erlendum lánum, lánum í erlendri mynt eða lánum í íslenskum krónum. Það er skipting sem getur verið áhugavert að fá nánari upplýsingar um. Eftir því sem stærri hluti af lánum sveitarfélaganna er í erlendri mynt þeim mun meiri áhrif hafa breytingar á gengi íslensku krónunnar á rekstrarafkomu þeirra.

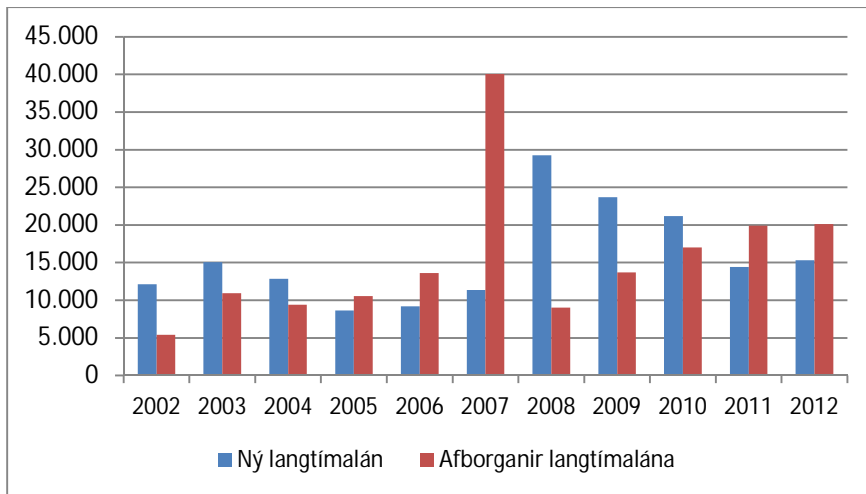

Mynd 2.13. Lántaka sveitarfélaga og afborganir langtímalána árin 2002–2012.

Á mynd 2.13 kemur glögt í ljós hve hlutfallið milli lántöku og afborgana langtímalána hefur breyst mikið hjá sveitarfélögunum á síðustu árum. Árið 2007 koma fram áhrif á sölu stórra sveitarfélaga á hlut sínum í veitufyrirtækjum eins og Landsvirkjun. Frá og með árinu 2008 er þróun þessara mála mjög greinileg. Það dregur úr lántöku en áhersla sveitarfélaga á að greiða niður lán eykst ár frá ári. Þessi þróun er bæði jákvæð og neikvæð. Samdráttur í fjárfestingum dregur úr atvinnu og hefur þannig áhrif á að framlengja núverandi ástand. Á hinn bóginn er það jákvætt fyrir fjárhag sveitarfélaga til lengri tíma lítið ef þau greiða niður skuldir og létta þannig á rekstrinum hvað varðar vaxtagreiðslur og afborganir. Til lengri tíma lítið skapar það aukið svigrúm fyrir aukna þjónustu og/eða lægri skatta.

AÐ LOKUM

Hér að framan hefur verið farið yfir nokkur helstu atriðin er varðar afkomu sveitarfélaganna á árunum 2002–2012. Afkoma sveitarfélaganna hefur batnað í heildina tekið á árinu 2012 og þannig orðið framhald á þróun síðustu ára. Staðreynd er þó að afkoma sveitarfélaganna er vitanlega nokkuð misjöfn þegar afkoma einstakra sveitarfélaga er skoðuð nánar. Skuldsetning er í nokkrum tilvikum það mikil að viðkomandi sveitarfélög eiga fyrir höndum vandasama vegferð. Hjá öðrum skilar reksturinn of litlum afgangi svo erfitt er að standa undir afborgunum og vöxtum enda þótt skuldir séu ekki óhóflega miklar sem hlutfall af tekjum. Hjá enn öðrum er afkoman góð og skuldir hóflegar.

Samantekt: Gunnlaugur A. Júlíusson – hag- og upplýsingsvið sambandsins.

3 FJÁRMÁL SVEITARFÉLAGA Í ÞJÓÐHAGSLEGU SAMHENGI

Í stuttu máli verður hér farið yfir helstu hagstærðir í fjármálum sveitarfélaga samkvæmt uppgjöri þjóðhagsreikninga.² Í töflu 3.1 eru tekjur sveitarfélaga settar í samhengi við tekjur hins opinbera og sömuleiðis landsframleiðslu til að sýna hlut sveitarfélaga í búskap hins opinbera, sem takmarkast við A-hluta ríkissjóðs, A-hluta sveitarfélaga og almannatryggingar.³ Heildartekjur hins opinbera námu 43,6% af landsframleiðslu árið 2012 og er hlutur sveitarfélaga 30,5% eða 13,3% af landsframleiðslu, sem er svipað hlutfall og 2011 en á því ári hafði það hækkað allnokkuð vegna flutnings málefna fatlaðra til sveitarfélaga.

Tafla 3.1. Fjármál hins opinbera

Í milljörðum króna	2000	2002	2003	2004	2005	2006	2007	2008	2009	2010	2011	2012
Tekjur hins opinbera	297,8	340,5	360,0	409,5	483,6	560,5	623,8	653,6	614,3	637,3	680,9	740,3
Tekjur sveitarfélaga	78,8	96,1	101,9	112,8	130,7	161,2	185,3	193,4	189,3	192,6	214,8	225,7
Tekjur sveitarfélaga % af tekjum hins opinbera	26,5	28,2	28,3	27,5	27,0	28,8	29,7	29,6	30,8	30,2	31,6	30,5
Landsframleiðsla (VLF)	683,7	816,5	841,5	930,1	1.025,7	1.168,6	1.308,5	1.480,3	1.497,6	1.536,5	1.626,3	1.698
Tekjur hins opinbera % af VLF	43,6	41,7	42,8	44,0	47,1	48,0	47,7	44,1	41,0	41,5	41,9	43,6
Tekjur sveitarfélaga % af VLF	11,5	11,8	12,1	12,1	12,7	13,8	14,2	13,1	12,6	12,5	13,2	13,3

AFKOMA

Tekjuafkoma⁴ sveitarfélaga 2012 vernaði lítillega frá árinu á undan, en hún varð neikvæð um 7,3 ma.kr. eða 0,4% af landsframleiðslu og 3,3% af tekjum þeirra. Til samanburðar var tekjuafkoman neikvæð um 4,8 ma.kr. árið 2011 (0,3% af landsframleiðslu og 2,2% af tekjum) og 13 ma.kr. 2010. Meginskýringin liggur í aukinni fjárfestingu sem hækkaði um 3,2 ma.kr. milli ára. Frá árinu 2007 hafa tekjur sveitarfélaga rýrnað um rúmlega 11% að raungildi miðað við verðvísitölu landsframleiðslunnar eða um 29 ma.kr.

² Frekari upplýsingar er að finna í Hagtíðindahefti Hagstofu Íslands um Fjármál hins opinbera 2013 frá 10. september síðastliðnum.

³ Hefðbundin skilgreining á hinu opinbera samkvæmt þjóðhagsreikningum afmarkar það við þá starfsemi sem fjármögnuð er með álagningu skatta en ekki með tekjum af sölu á vöru og þjónustu á almennum markaði. Í þessu felst að atvinnustarfsemi á vegum hins opinbera, sem fjármögnuð er að mestu með sölu á vöru og þjónustu, er ekki talin til hins opinbera geira samkvæmt hefðbundinni skilgreiningu, heldur til fyrirtækjageira hagkerfisins.

⁴ Tekjuafkoman mælir mismun tekna og rekstrar- og fastafjárútgjalda. Þessi jöfnuður gefur til kynna hvort sveitarfélögin leggi öðrum aðilum hagkerfisins til fjármagn nettó eða tekur til sín fjármagn nettó

Á sama tíma drógust útgjöldin saman um rúmlega 4% að raungildi eða um 11 ma.kr.⁵ Langmest er tekjulækkunin í gatnagerðargjöldum, tekjum af sölu byggingarréttar og eignatekjum, en árið 2007 skiluðu þessi tekjustofnar 31 ma.kr. til sveitarfélaganna samanborið við 11,5 ma.kr. 2012. Á útgjaldahliðinni er samdrátturinn mestur í fjárfestingu sveitarfélaganna en hún var 19,7 ma.kr. 2012 samanborið við 16,5 ma.kr. 2011. Hámarki náði fjárfestingin 2008 eða rúmlega 35 ma.kr. en hún var ríflega 32 ma.kr. 2007. Samneysla sveitarfélaganna var ríflega 160 ma.kr. á síðasta ári og jókst 5,6 ma.kr. milli ára eða um 3,6%, en að magni dróst hún saman um tæp 1,7%. Eins og lesa má í töflu 2 var rekstrarafkoma⁶ sveitarfélaganna jákvæð um 1,9 ma.kr. á árinu 2012, en hún hafði verið neikvæð árin 2009–2010. Til samanburðar var rekstrarafkoman jákvæð um rúma 34 ma.kr. 2007 eða 18,4% af tekjum.

Tafla 3.2. Fjármál sveitarfélaga

Í milljörðum króna	2000	2002	2003	2004	2005	2006	2007	2008	2009	2010	2011	2012
Heildartekjur sveitarfélaga	78,8	96,1	101,9	112,8	130,7	161,2	185,3	193,4	189,3	192,6	214,8	225,7
Heildarútgjöld sveitarfélaga	81,7	106,8	108,3	119,9	129,7	157,4	177,3	206,3	204,2	205,5	217,0	233,1
Tekjuafkoma sveitarfélaga	-2,9	-10,7	-6,4	-7,1	1,0	3,8	8,0	-12,9	-15,0	-12,9	-2,1	-7,3
Rekstrarafkoma sveitarfélaga	6,9	2,5	2,0	7,6	14,4	28,1	34,1	14,9	-2,4	-0,7	4,7	1,9
<i>Hlutfall af tekjum:</i>												43,6
Tekjuafkoma sveitarfélaga	-3,7	-11,1	-6,3	-6,3	0,8	2,3	4,3	-6,7	-7,9	-6,7	-1,0	-3,3
Rekstrarafkoma sveitarfélaga	8,8	2,6	2,0	6,7	11,0	17,4	18,4	7,7	-1,3	-0,4	2,2	0,8

TEKJUR

Heildartekjur sveitarfélaganna námu um 226 ma.kr. árið 2012 og hækkuðu um 11 ma.kr. milli ára. Þar af voru skatttekjur um 165 ma.kr., framlög frá ríkissjóði 24,3 ma.kr. og aðrar tekjur 36,6 ma.kr. Útsvarstekjur eru lang umfangs mesti tekjustofn sveitarfélaganna og skiluðu 135 ma.kr. 2012 eða um 60% tekna þeirra. Af öðrum skattstofnum gáfu fasteignaskattar 28,4 ma.kr. og neyslu- og leyfisskattar 1,2 ma.kr. Eins og sést í töflu 3.3 hafa tekjur sveitarfélaga vaxið úr því að vera 11,53% af landsframleiðslu árið 2000 í 13,3% árið 2012. Hámarki náðu þær 2007 á þennan mælikvarða eða 14,2%. Af öðrum tekjum sveitarfélaganna voru eignatekjur 10,2 ma.kr. árið 2012 og sala á vöru og þjónustu 25,5 ma.kr. Sjá nánari sundurgreiningu tekna sveitarfélaga í töflu 3.8.

⁵ Yfirtaka á þjónustu við fatlað fólk reiknast hér með.

⁶ Rekstrarjöfnuður eða hreinn sparnaður mælir mismun rekstrartekna og rekstrargjalda, og gefur til kynna hversu mikið sveitarfélögin hafa afgang af rekstri til fastafjárútgjalda eða aukningar peningalegra eigna.

Tafla 3.3. Megintekjustofnar sveitarfélaga 2000–2012.

Í milljörðum króna	2000	2002	2003	2004	2005	2006	2007	2008	2009	2010	2011	2012
Heildartekjur	78,8	96,1	101,9	112,8	130,7	161,2	185,3	193,4	189,3	192,6	214,8	225,7
Skatttekjur	59,4	71,3	74,8	82,9	95,4	117,5	133,1	140,6	138,6	138,0	155,7	164,8
Útsvarstekjur	46,0	58,2	61,1	66,2	74,5	85,5	98,0	105,9	107,6	106,8	126,0	135,1
Fasteignaskattar	10,1	10,1	11,0	12,1	13,9	16,9	20,6	25,8	27,5	28,4	27,6	28,4
Neyslu- og leyfisskattar	3,3	2,8	2,6	4,6	6,9	15,0	14,5	8,9	3,5	2,8	2,1	1,2
Framlög frá ríkissjóði	6,6	8,6	10,1	10,4	11,1	14,1	17,4	18,8	18,7	21,4	24,8	24,3
Aðrar tekjur	12,8	16,2	17,0	19,4	24,2	29,6	34,7	34,0	32,0	33,2	34,3	36,6
<i>Hlutfall af VLF</i>												
Heildartekjur	11,53	11,77	12,11	12,12	12,74	13,79	14,16	13,05	12,64	12,53	13,21	13,3

ÚTGIJÖLD

Heildarútgjöld sveitarfélaga 2012 voru 233 ma.kr. eða 13,7% af landsframleiðslu og hækkuðu um 13,6 ma.kr. milli ára. Miðað við verðvísitölu samneyslunnar hækkuðu útgjöld sveitarfélaga um 1,5 ma.kr. milli ára að raungildi. Launagreiðslur sveitarfélag voru 104 ma.kr. kaup á vöru og þjónustu um 72 ma.kr. og fjárfesting þeirra 19,7 ma.kr. Mikil samdráttur hefur orðið í fjárfestingu sveitarfélaga síðustu fjögur árin, en hún varð 83 ma.kr. á verðlagi 2012 þessi fjögur ár samanborið við 160 ma.kr. á verðlagi 2012 næstu fjögur árin þar á undan.

Tafla 3.4. Hagræn flokkun útgjalda sveitarfélaga 2000–2012.

Í milljörðum króna	2000	2002	2003	2004	2005	2006	2007	2008	2009	2010	2011	2012
Heildarútgjöld	81,7	106,8	108,3	119,9	129,7	157,4	177,3	206,3	204,2	205,5	217,0	217,0
Laun	37,1	46,5	49,7	52,6	60,0	68,1	74,1	83,1	89,4	90,4	98,1	98,1
Kaup á vöru og þjónustu	20,7	28,9	30,2	31,3	33,4	39,4	47,7	58,4	60,9	62,6	67,0	67,0
Vaxtagjöld	4,0	4,4	4,2	4,1	4,2	5,0	6,1	8,2	6,7	7,2	7,9	7,9
Framleiðslustyrkir	1,8	1,7	1,9	2,2	2,5	2,9	3,4	3,9	3,2	3,2	3,3	3,3
Félagslegar tilfærslur til heimila	2,3	4,5	5,0	5,4	5,1	5,0	5,6	6,9	9,2	10,3	12,1	12,1
Önnur tilfærsluútgjöld	2,2	3,6	4,5	5,1	6,0	7,0	8,1	10,5	13,6	10,5	12,2	12,2
Fjárfesting	13,5	17,2	12,7	19,3	18,5	30,0	32,3	35,1	21,2	21,2	16,3	16,3
Heildarútgjöld % af VLF	11,95	13,08	12,87	12,89	12,64	13,47	13,55	13,92	13,64	13,37	13,34	13,72

Tafla 3.5. Meginmálaflokkar sveitarfélaga 2000–2012.

Í milljörðum króna	2000	2002	2003	2004	2005	2006	2007	2008	2009	2010	2011	2012
Heildarútgjöld	81,7	106,8	108,3	119,9	129,7	157,4	177,3	206,3	204,2	205,5	217,0	233,1
Æðsta stjórnýsla	3,6	7,5	7,7	8,0	9,9	11,1	13,5	16,3	16,2	16,9	17,3	19,2
Vaxtagjöld	4,0	4,4	4,2	4,1	4,2	5,0	6,1	8,2	6,7	7,2	7,9	9,6
Löggæsla, réttargæsla og öryggismál	1,9	1,3	1,8	1,7	1,6	1,4	1,7	2,1	2,1	2,0	2,0	2,1
Efnahags- og atvinnumál	10,7	10,1	8,9	11,9	12,0	18,4	21,0	24,0	17,9	14,8	13,2	19,6
Umhverfismál	3,2	3,2	3,1	3,5	3,5	3,8	3,9	4,8	4,8	4,6	4,7	4,7
Húsnæðis-, skipulags- og veitumál	2,3	5,4	3,2	3,5	3,6	7,1	4,8	6,2	5,4	4,7	4,6	6,1
Heilbrigðismál	0,9	0,8	0,9	0,9	1,0	1,2	1,4	1,4	1,2	1,4	1,4	1,3
Menningar og íþróttamál	12,3	16,0	18,9	21,4	21,6	27,2	33,4	38,0	36,6	38,2	37,8	36,1
Fræðslumál	31,7	40,9	41,0	44,9	51,1	58,5	63,9	73,3	75,3	74,9	75,8	80,5
Velferðarmál	11,3	17,1	18,6	19,9	21,2	23,7	27,6	32,1	38,0	40,7	52,3	53,9

Af útgjöldum sveitarfélaga 2012 runnu 80,5 ma.kr. til fræðslumála eða 34,5% útgjalda þeirra. Til velferðarmála (félagsmála) um 54 ma.kr. og til menningar- og íþróttamála 36 ma.kr. Þessir þrjú málaflokkar taka til sín rúmlega 170 ma.kr.eða um þrjá fjórðu hluta útgjalda sveitarfélaga. Til efnahags- og atvinnumála var ráðstafað um 19,6 ma.kr. og til stjórnýslunnar 19,2 ma.kr. Vaxtakostnaður sveitarfélaganna var 9,6 ma.kr. árið 2012.

PENINGALEGAR EIGNIR OG SKULDIR

Peningaleg eign sveitarfélaga nam um 131 ma.kr. í árslok 2012 eða sem nemur 7,7% af landsframleiðslu. Á sama tíma námu skuldir þeirra ríflega 244 ma.kr. eða 14,4% af landsframleiðslu.

Tafla 3.6. Peningalegar eignir og skuldir sveitarfélaga 2002–2012.

Í milljörðum króna	2002	2003	2004	2005	2006	2007	2008	2009	2010	2011	2012
Peningalegar eignir	86,6	89,4	94,5	98,7	106,6	118,0	132,6	139,1	130,1	130,0	130,8
Skuldir	108,3	121,7	131,7	136,4	153,1	135,6	194,2	224,8	224,6	260,0	244,4
Lántökur	62,4	66,3	67,0	64,5	59,5	63,1	111,7	141,7	139,7	172,4	142,2
Lífeyrisskuldbindingar	35,7	43,0	47,6	53,3	63,0	37,4	39,4	38,4	38,0	43,8	50,1
Viðskiptaskuldir	10,2	12,4	17,0	18,5	30,6	35,1	43,2	44,7	46,9	43,7	52,1
Hrein peningaleg eign	-21,7	-32,3	-37,2	-37,7	-46,5	-17,6	-61,7	-85,8	-94,4	-129,9	-113,6
Peningalegar eignir % af VLF	10,61	10,62	10,16	9,62	9,12	9,02	8,95	9,29	8,47	8,00	7,7
Skuldir % af VLF	13,27	14,46	14,16	13,29	13,10	10,36	13,11	15,01	14,61	15,99	14,4
Hrein peningaleg eign % af VLF	-2,66	-3,84	-3,99	-3,67	-3,98	-1,35	-4,16	-5,73	-6,14	-7,99	-6,7

Tafla 3.7. Rekstrarreikningur sveitarfélaga 2003–2012.

Milljónir króna	2003	2004	2005	2006	2007	2008	2009	2010	2011	2012
1 HEILDARTEKJUR	101.929	112.754	130.681	161.176	185.263	193.381	189.279	192.585	214.676	225.734
11 Skatttekjur	74.821	82.937	95.393	117.463	133.143	140.625	138.563	137.981	155.839	164.797
111 Skattar á tekjur og hagnað	61.123	66.200	74.465	85.528	98.003	105.940	107.617	106.797	126.584	135.114
112 Skattar á laungreiðslur og vinnuafli	0	0	0	0	0	0	0	0	0	0
113 Eignarskattar	10.963	12.063	13.931	16.857	20.567	25.770	27.485	28.406	28.217	28.439
114 Skattar á vöru og þjónustu	2.645	4.570	6.904	15.007	14.528	8.899	3.459	2.778	1.038	1.244
115 Skattar á alþjóðaverslun og viðskipti	0	0	0	0	0	0	0	0	0	0
116 Aðrir skattar	89	104	93	71	45	16	3	0	0	0
12 Tryggingagjöld	0	0	0	0	0	0	0	0	0	0
13 Fjárframlög	10.084	10.376	11.116	14.140	17.406	18.783	18.714	21.442	24.826	24.309
131 Frá erlendum opinberra aðila	0	0	0	0	0	0	0	0	0	0
132 Frá alþjóðastofnunum	0	0	0	0	0	0	0	0	0	0
133 Frá opinberum aðilum	10.084	10.376	11.116	14.140	17.406	18.783	18.714	21.442	24.826	24.309
14 Aðrar tekjur	17.024	19.441	24.172	29.572	34.714	33.974	32.001	33.162	34.011	36.628
141 Eignatekjur	5.610	6.854	9.239	14.303	16.512	13.625	8.913	9.420	11.256	10.238
142 Sala á vöru og þjónustu	10.931	12.154	14.059	14.508	17.316	19.193	21.237	21.915	21.646	25.458
143 Sektir og skaðabætur	0	0	0	0	0	0	0	0	0	0
144 Frjáls fjárframlög	0	0	0	0	0	0	0	0	0	0
145 Ýmsar tekjur og óskilgreindar tekjur	482	433	873	761	886	1.155	1.851	1.827	1.109	932
2+31 HEILDARÚTGJÖLD	108.318	119.887	129.653	157.407	177.284	206.257	204.234	205.511	219.427	233.076
2 Rekstrarútgjöld	99.879	105.156	116.262	133.118	151.184	178.472	191.694	193.333	212.442	223.511
21 Laun	49.652	52.645	60.039	68.103	74.129	83.145	89.385	90.370	98.816	103.850
22 Kaup á vöru og þjónustu	30.223	31.268	33.381	39.420	47.688	58.434	60.893	62.635	68.122	71.910
23 Afskriftir	4.303	4.604	5.066	5.680	6.173	7.359	8.649	9.036	9.485	10.113
24 Vaxtagjöld	4.205	4.065	4.215	4.951	6.068	8.180	6.708	7.242	8.576	9.602
25 Framleiðslustyrkir	1.943	2.153	2.465	2.882	3.380	3.900	3.226	3.218	4.301	4.875
26 Fjárframlög	482	462	508	700	718	868	982	1.015	1.162	1.133
261 Til erlendra stjórnvalda	0	0	0	0	0	0	0	0	0	0
262 Til alþjóðastofnana	0	0	0	0	0	0	0	0	0	0
263 Til opinberra aðila	482	462	508	700	718	868	982	1.015	1.162	1.133
27 Félagslegar tilfærslur til heimila	5.041	5.358	5.125	5.038	5.624	6.929	9.227	10.321	11.723	11.634
28 Tilfærsluútgjöld önnur en fjárframlög	4.029	4.601	5.463	6.345	7.404	9.657	12.624	9.497	10.257	10.394
31 Fastafjárútgjöld	8.439	14.731	13.392	24.289	26.100	27.785	12.540	12.178	6.985	9.565
Fjárfesting í efnislegum eignum	12.742	19.335	18.458	29.969	32.273	35.143	21.189	21.214	16.470	19.678
Afskriftir	-4.303	-4.604	-5.066	-5.680	-6.173	-7.359	-8.649	-9.036	-9.485	-10.113
NLB TEKJUAFANGUR/HALLI (1-2-31)	-6.389	-7.133	1.028	3.769	7.979	-12.876	-14.955	-12.926	-4.751	-7.342
32 Penningaleg eignir, hreyfingar	2.888	5.081	4.223	7.953	-13.071	14.851	7.045	-7.587	947	3.309
3212 Sjóður og bankareikningar	1.242	611	3.014	2.496	11.390	4.150	3.319	4.713	-2.272	1.242
3214 Veitt lán	-575	-15	-1.229	-4.573	6.632	3.602	9.981	-11.174	5.375	608
3215 Hlutfé	732	791	2.195	2.509	-37.233	-658	2.454	1.942	335	851
3218 Viðskiptakröfur	1.489	3.694	242	7.522	6.139	7.757	-8.709	-3.068	-2.492	609
33 Skuldir, hreyfingar	9.277	12.214	3.194	4.184	-21.050	27.727	22.000	5.339	5.697	8.144
Lántökur	4.474	2.869	-2.102	-4.606	3.522	21.080	21.953	2.208	5.794	1.051
3314 Innlendar lántökur	3.321	3.515	556	-668	2.967	13.298	23.482	7.474	11.060	1.183
3324 Erlendar lántökur	1.153	-646	-2.658	-3.938	555	7.782	-1.529	-5.266	-5.266	-132
3316 Lífeyrisskuldbindingar	1.677	1.644	1.665	1.681	-29.159	-1.369	-1.498	-1.868	855	5.946
3318 Viðskiptaskuldir	3.126	7.701	3.631	7.109	4.587	8.015	1.545	4.999	-951	1.148
NOB Rekstrarjöfnuður	2.049	7.598	14.420	28.057	34.079	14.909	-2.415	-748	2.234	1.885
Samneysla (21+22+23-142)	73.247	76.363	84.427	98.695	110.674	129.745	137.689	140.125	154.777	165.060

Hrein peningaleg eign sveitarfélaga, þ.e. peningaleg eign umfram skuldir, var því neikvæð um 114 ma.kr. eða 6,7% af landsframleiðslu. Við nánari greiningu skuldanna sést að lántökur voru 142 ma.kr., lífeyrisskuldbindingar 50 ma.kr. og viðskiptaskuldir 52 ma.kr. (sjá töflu 3.6). Hrein

peningaleg eign sveitarfélaga hefur versnað verulega frá 2007 eða um 88 ma.kr. á verðlagi 2012.

Tafla 3.8. Tekjur sveitarfélaga 2003–2012.

Milljónir króna	2003	2004	2005	2006	2007	2008	2009	2010	2011	2012
11 Skatttekjur	101.929	112.754	130.681	161.176	185.263	193.381	189.279	192.585	214.676	225.734
111 Skattar á tekjur og hagnað	74.821	82.937	95.393	117.463	133.143	140.625	138.563	137.981	155.839	164.797
1111 Skattar á tekjur og hagnað, einstaklingar	61.123	66.200	74.465	85.528	98.003	105.940	107.617	106.797	126.584	135.114
1112 Skattar á tekjur og hagnað, lögaðilar	10.963	12.063	13.931	16.857	20.567	25.770	27.485	28.406	28.217	28.960
113 Eignarskattar	10.963	12.063	13.931	16.857	20.567	25.770	27.485	28.406	28.217	28.960
1131 Fasteignaskattar	2.645	4.570	6.904	15.007	14.528	8.899	3.459	2.778	1.038	723
114 Skattar á vöru og þjónustu	2.645	4.570	6.904	15.007	14.528	8.899	3.459	2.778	1.038	723
11452 Neyslu- og leyfisskattar	89	104	93	71	45	16	3	0	0	0
116 Aðrir skattar	10.084	10.376	11.116	14.140	17.406	18.783	18.714	21.442	24.826	24.309
1161 Aðrir skattar á atvinnurekstur	10.084	10.376	11.116	14.140	17.406	18.783	18.714	21.442	24.826	24.309
13 Fjárframlög	8.550	8.993	9.925	12.135	15.073	15.742	15.742	19.270	18.980	21.861
133 Frá opinberum aðilum	1.534	1.383	1.191	2.006	2.333	3.041	2.972	2.172	5.846	2.448
1331 Rekstrarframlög	17.024	19.441	24.172	29.572	34.714	33.974	32.001	33.162	34.011	36.628
1332 Fjárfestingarframlög	5.610	6.854	9.239	14.303	16.512	13.625	8.913	9.420	11.256	10.238
14 Aðrar tekjur	2.328	2.212	2.400	3.034	4.917	7.361	4.868	5.110	6.856	5.835
141 Eignatekjur	2.228	2.597	3.141	3.419	2.844	2.920	1.315	1.614	1.344	1.020
1441 Vaxtatekjur	1.054	2.045	3.698	7.850	8.751	3.344	2.730	2.696	3.055	3.383
1442 Arðgreiðslur	10.931	12.154	14.059	14.508	17.316	19.193	21.237	21.915	21.646	25.458
1445 Leigutekjur	162	145	112	47	146	148	67	72	73	97
142 Sala á vöru og þjónustu	10.770	12.009	13.947	14.461	17.170	19.045	21.170	21.843	21.573	25.361
1422 Neyslu- og leyfisgjöld	482	433	873	761	886	1.155	1.851	1.827	2.006	932
1423 Þjónustutekjur	101.929	112.754	130.681	161.176	185.263	193.381	189.279	192.585	214.676	225.734
145 Ýmsar tekjur og óskilgreindar tekjur	74.821	82.937	95.393	117.463	133.143	140.625	138.563	137.981	155.839	164.797
Hlutfall af vergri landsframleiðslu										
11 Skatttekjur	8,89	8,92	9,30	10,05	10,17	9,49	9,27	8,99	9,58	9,70
111 Skattar á tekjur og hagnað	7,26	7,12	7,26	7,32	7,49	7,15	7,20	6,96	7,78	7,95
1111 Skattar á tekjur og hagnað, einstaklingar	1,30	1,30	1,36	1,44	1,57	1,74	1,84	1,85	1,74	1,71
1112 Skattar á tekjur og hagnað, lögaðilar	1,30	1,30	1,36	1,44	1,57	1,74	1,84	1,85	1,74	1,71
113 Eignarskattar	0,31	0,49	0,67	1,28	1,11	0,60	0,23	0,18	0,06	0,04
1131 Fasteignaskattar	0,31	0,49	0,67	1,28	1,11	0,60	0,23	0,18	0,06	0,04
114 Skattar á vöru og þjónustu	0,01	0,01	0,01	0,01	0,00	0,00	0,00	0,00	0,00	0,00
11452 Neyslu- og leyfisskattar	1,20	1,12	1,08	1,21	1,33	1,27	1,25	1,40	1,53	1,43
116 Aðrir skattar	1,20	1,12	1,08	1,21	1,33	1,27	1,25	1,40	1,53	1,43
1161 Aðrir skattar á atvinnurekstur	1,02	0,97	0,97	1,04	1,15	1,06	1,05	1,26	1,17	1,29
13 Fjárframlög	0,18	0,15	0,12	0,17	0,18	0,21	0,20	0,14	0,36	0,14
133 Frá opinberum aðilum	2,02	2,09	2,36	2,53	2,65	2,29	2,14	2,16	2,09	2,16
1331 Rekstrarframlög	0,67	0,74	0,90	1,22	1,26	0,92	0,60	0,61	0,69	0,60
1332 Fjárfestingarframlög	0,28	0,24	0,23	0,26	0,38	0,50	0,33	0,33	0,42	0,34
14 Aðrar tekjur	0,26	0,28	0,31	0,29	0,22	0,20	0,09	0,11	0,08	0,06
141 Eignatekjur	0,13	0,22	0,36	0,67	0,67	0,23	0,18	0,18	0,19	0,20
1441 Vaxtatekjur	1,30	1,31	1,37	1,24	1,32	1,30	1,42	1,43	1,33	1,50
1442 Arðgreiðslur	0,02	0,02	0,01	0,00	0,01	0,01	0,00	0,00	0,00	0,01
1445 Leigutekjur	1,28	1,29	1,36	1,24	1,31	1,29	1,42	1,42	1,33	1,49
142 Sala á vöru og þjónustu	0,06	0,05	0,09	0,07	0,07	0,08	0,12	0,12	0,12	0,05
1422 Neyslu- og leyfisgjöld	8,89	8,92	9,30	10,05	10,17	9,49	9,27	8,99	9,58	9,70
1423 Þjónustutekjur	7,26	7,12	7,26	7,32	7,49	7,15	7,20	6,96	7,78	7,95
145 Ýmsar tekjur og óskilgreindar tekjur	1,30	1,30	1,36	1,44	1,57	1,74	1,84	1,85	1,74	1,71
Tekjur alls	12,11	12,12	12,74	13,79	14,16	13,05	12,66	12,55	13,20	13,29

Tafla 3.9. Heildarútgjöld sveitarfélaga, flokkuð eftir málaflokkum.

Milljónir króna	2003	2004	2005	2006	2007	2008	2009	2010	2011	2012
01 Almenn opinber þjónusta	11.904	12.103	14.119	16.069	19.564	24.431	22.870	24.124	26.092	28.764
02 Varnarmál	0	0	0	0	0	0	0	0	0	0
03 Löggæsla, réttargæsla og öryggismál	1.760	1.658	1.561	1.418	1.712	2.113	2.085	2.047	2.157	2.128
04 Efnahags- og atvinnumál	8.918	11.920	11.976	18.404	20.992	23.979	17.936	14.788	15.340	19.624
05 Umhverfismernd	3.115	3.540	3.507	3.791	3.932	4.781	4.775	4.607	4.027	4.730
06 Húsnæðis- skipulags- og veitumál	3.196	3.467	3.618	7.142	4.772	6.190	5.361	4.749	5.129	6.103
07 Heilbrigðismál	869	928	979	1.190	1.412	1.429	1.200	1.390	1.345	1.287
08 Menningar-, íþrótt- og trúmál	18.920	21.385	21.577	27.219	33.392	37.969	36.631	38.211	34.935	36.089
09 Menntamál	41.029	44.942	51.128	58.492	63.892	73.263	75.327	74.909	79.283	80.483
10 Almennatryggingar og velferðarmál	18.609	19.943	21.188	23.684	27.616	32.103	38.048	40.688	51.119	53.870
Heildarútgjöld	108.318	119.887	129.653	157.407	177.284	206.258	204.234	205.511	219.427	233.077
Hlutfall af vergri landsframleiðslu										
01 Almenn opinber þjónusta	1,41	1,30	1,38	1,38	1,50	1,65	1,53	1,57	1,60	1,69
02 Varnarmál	0,00	0,00	0,00	0,00	0,00	0,00	0,00	0,00	0,00	0,00
03 Löggæsla, réttargæsla og öryggismál	0,21	0,18	0,15	0,12	0,13	0,14	0,14	0,13	0,13	0,13
04 Efnahags- og atvinnumál	1,06	1,28	1,17	1,57	1,60	1,62	1,20	0,96	0,94	1,16
05 Umhverfismernd	0,37	0,38	0,34	0,32	0,30	0,32	0,32	0,30	0,25	0,28
06 Húsnæðis- skipulags- og veitumál	0,38	0,37	0,35	0,61	0,36	0,42	0,36	0,31	0,31	0,36
07 Heilbrigðismál	0,10	0,10	0,10	0,10	0,11	0,10	0,08	0,09	0,08	0,08
08 Menningar-, íþrótt- og trúmál	2,25	2,30	2,10	2,33	2,55	2,56	2,45	2,49	2,15	2,12
09 Menntamál	4,88	4,83	4,98	5,01	4,88	4,94	5,03	4,87	4,87	4,74
10 Almennatryggingar og velferðarmál	2,21	2,14	2,07	2,03	2,11	2,17	2,54	2,65	3,14	3,17
Heildarútgjöld	12,87	12,89	12,64	13,47	13,55	13,92	13,64	13,37	13,47	13,72
Innbyrðis hlutdeild										
01 Almenn opinber þjónusta	11,0	10,1	10,9	10,2	11,0	11,8	11,2	11,7	11,9	12,3
02 Varnarmál	0,0	0,0	0,0	0,0	0,0	0,0	0,0	0,0	0,0	0,0
03 Löggæsla, réttargæsla og öryggismál	1,6	1,4	1,2	0,9	1,0	1,0	1,0	1,0	1,0	0,9
04 Efnahags- og atvinnumál	8,2	9,9	9,2	11,7	11,8	11,6	8,8	7,2	7,0	8,4
05 Umhverfismernd	2,9	3,0	2,7	2,4	2,2	2,3	2,3	2,2	1,8	2,0
06 Húsnæðis- skipulags- og veitumál	3,0	2,9	2,8	4,5	2,7	3,0	2,6	2,3	2,3	2,6
07 Heilbrigðismál	0,8	0,8	0,8	0,8	0,8	0,7	0,6	0,7	0,6	0,6
08 Menningar-, íþrótt- og trúmál	17,5	17,8	16,6	17,3	18,8	18,4	17,9	18,6	15,9	15,5
09 Menntamál	37,9	37,5	39,4	37,2	36,0	35,5	36,9	36,4	36,1	34,5
10 Almennatryggingar og velferðarmál	17,2	16,6	16,3	15,0	15,6	15,6	18,6	19,8	23,3	23,1
Heildarútgjöld	100,0	100,0	100,0	100,0	100,0	100,0	100,0	100,0	100,0	100,0
Á verðlagi ársins 2012 ⁷										
01 Almenn opinber þjónusta	20.946	20.467	22.785	23.868	27.243	30.687	26.122	26.497	27.543	28.764
02 Varnarmál	0	0	0	0	0	0	0	0	0	0
03 Löggæsla, réttargæsla og öryggismál	3.096	2.804	2.518	2.106	2.384	2.654	2.382	2.248	2.276	2.128
04 Efnahags- og atvinnumál	15.691	20.156	19.328	27.336	29.232	30.119	20.487	16.242	16.193	19.624
05 Umhverfismernd	5.481	5.986	5.659	5.630	5.476	6.005	5.454	5.060	4.250	4.730
06 Húsnæðis- skipulags- og veitumál	5.624	5.863	5.839	10.608	6.645	7.775	6.124	5.216	5.414	6.103
07 Heilbrigðismál	1.528	1.570	1.580	1.768	1.966	1.795	1.371	1.526	1.420	1.287
08 Menningar-, íþrótt- og trúmál	33.291	36.163	34.822	40.429	46.500	47.692	41.840	41.969	36.877	36.089
09 Menntamál	72.193	75.999	82.512	86.879	88.971	92.025	86.038	82.277	83.690	80.483
10 Almennatryggingar og velferðarmál	32.743	33.725	34.195	35.178	38.456	40.324	43.458	44.690	53.961	53.870
Heildarútgjöld	190.592	202.733	209.239	233.802	246.872	259.076	233.275	225.727	231.625	233.077

⁷ Útgjöld sveitarfélaga eru staðvirt með verðvísitölu samneyslnnar.

Tafla 3.10. Peningalegar eignir og skuldir sveitarfélaga.

Milljónir króna	2003	2004	2005	2006	2007	2008	2009	2010	2011	2012
Peningalegar eignir	2003	2004	2005	2006	2007	2008	2009	2010	2011	2012
Sjóður og bankareikningar	89.362	94.523	98.707	106.621	117.998	132.566	139.071	130.147	131.094	130.825
Lánveitingar	5.094	5.705	8.720	11.216	22.605	26.755	29.928	34.641	32.369	26.768
Hlutafé	21.567	21.653	20.425	15.852	22.484	26.086	36.067	24.894	30.269	32.975
Viðskiptakröfur	41.416	42.207	44.363	46.833	34.049	33.108	35.168	35.774	36.108	38.935
Skuldir	21.285	24.957	25.199	32.721	38.860	46.617	37.908	34.840	32.348	32.147
Lántökur	121.682	131.679	136.371	153.086	135.616	194.227	224.822	224.596	234.509	244.395
Innlendir aðilar	66.337	67.040	64.545	59.546	63.126	111.650	141.723	139.675	146.932	142.214
Erlendir aðilar	38.016	41.829	43.657	38.890	43.125	64.663	93.654	103.152	116.590	119.779
Lífeyrisskuldbindingar	28.321	25.211	20.888	20.655	20.001	46.987	48.070	36.522	30.341	22.434
Viðskiptaskuldir	42.993	47.614	53.340	62.988	37.350	39.422	38.399	37.980	43.894	50.085
Hrein peningaleg eign	12.352	17.025	18.485	30.552	35.140	43.155	44.700	46.941	43.684	52.096
Hlutfalla af vergri landsframleiðslu										
Peningalegar eignir	10,62	10,18	9,61	9,12	9,02	8,94	9,28	8,47	8,05	7,70
Sjóður og bankareikningar	0,61	0,61	0,85	0,96	1,73	1,80	2,00	2,26	1,99	1,58
Lánveitingar	2,56	2,33	1,99	1,36	1,72	1,76	2,41	1,62	1,86	1,94
Hlutafé	4,92	4,54	4,32	4,01	2,60	2,23	2,35	2,33	2,22	2,29
Viðskiptakröfur	2,53	2,69	2,45	2,80	2,97	3,14	2,53	2,27	1,99	1,89
Skuldir	14,46	14,18	13,28	13,10	10,36	13,10	15,01	14,62	14,40	14,39
Lántökur	7,88	7,22	6,29	5,10	4,82	7,53	9,46	9,09	9,02	8,37
Innlendir aðilar	4,52	4,50	4,25	3,33	3,30	4,36	6,25	6,72	7,16	7,05
Erlendir aðilar	3,37	2,71	2,03	1,77	1,53	3,17	3,21	2,38	1,86	1,32
Lífeyrisskuldbindingar	5,11	5,13	5,20	5,39	2,85	2,66	2,56	2,47	2,70	2,95
Viðskiptaskuldir	1,47	1,83	1,80	2,61	2,69	2,91	2,98	3,06	2,68	3,07
Hrein peningaleg eign	-3,84	-4,00	-3,67	-3,98	-1,35	-4,16	-5,72	-6,15	-6,35	-6,69

Samantekt: Jóhann Rúnar Björgvinsson – Hagstofa Íslands

4 JÖFNUNARSJÓÐUR SVEITARFÉLAGA

Jöfnunarsjóður sveitarfélaga starfar á grundvelli III. kafla laga um tekjustofna sveitarfélaga, nr. 4/1995, með síðari breytingum. Hlutverk sjóðsins er að greiða sveitarfélögum framlög til jöfnunar á mismunandi tekjumöguleikum þeirra og útgjaldaþörf. Þá greiðir sjóðurinn framlög til samtaka sveitarfélaga, stofnana þeirra og annarra aðila í samræmi við ákvæði laga.

Innanríkisráðherra hefur á hendi yfirstjórn Jöfnunarsjóðs og tekur ákvarðanir um úthlutun framlaga úr sjóðnum, annarra en bundinna framlaga, að fengnum tillögum ráðgjafarnefndar. Nefndin er skipuð af innanríkisráðherra til fjögurra ára að aflöknum sveitarstjórnarkosningum. Fjórir nefndarmenn eru skipaðir samkvæmt tilnefningu frá Sambandi íslenskra sveitarfélaga, en einn er skipaður án tilnefningar og er hann jafnframt formaður nefndarinnar.

TEKJUR JÖFNUNARSJÓÐS

Á grundvelli 8. gr. laga um tekjustofna sveitarfélaga, nr. 4/1995, með síðari breytingum, eru Jöfnunarsjóði tryggðar tekjur með eftirfarandi hætti, sbr. 4. gr. reglugerðar um Jöfnunarsjóð sveitarfélaga, nr. 960/2010, með síðari breytingum.

- a) Framlagi úr ríkissjóði er nemur 2,12% af innheimtum skatttekjum ríkissjóðs.
- b) Árlegu framlagi úr ríkissjóði er nemur 0,264% af álagningarstofni útsvars næstliðins tekjuárs.
- c) Hlutdeild í útsvarstekjum sveitarfélaga af álagningarstofni útsvars ár hvert
 1. er nemur 0,77% til jöfnunar vegna reksturs grunnskóla.
 2. er nemur 0,95% til jöfnunar vegna málefna fatlaðra.
- d) Vaxtatekjum.

Tekjum Jöfnunarsjóðs sveitarfélaga er varið til að greiða framlög úr sjóðnum á grundvelli ákvæða reglugerðar um Jöfnunarsjóð sveitarfélaga, nr. 960/2010, með síðari breytingum. Sérstakar reglugerðir og reglur kveða nánar á um greiðslur einstakra framlaga og er þeirra getið sérstaklega.

FRAMLÖG SJÓÐSINS ERU EFTIRFARANDI:

BUNDIN FRAMLÖG SKV. 6. GR.

Bundin framlög greiðast til eftirfarandi samtaka og stofnana sveitarfélaga: Sambands íslenskra sveitarfélaga, landshlutasamtaka sveitarfélaga, Innheimtustofnunar sveitarfélaga, Umsjónarnefndar eftirlauna og Húsafriðunarsjóðs.

SÉRSTÖK FRAMLÖG SKV. 7. GR.

Framlögin greiðast til sveitarfélaga vegna sérstakra aðstæðna í umhverfi þeirra eða rekstri. Um framlögin þarf að sækja sérstaklega að undanskildum framlögum, sbr. d-lið. Á grundvelli sérstakra framlaga eru veitt eftirfarandi framlög:

- a) Framlög til að greiða fyrir sameiningu sveitarfélaga, sbr. reglur nr. 295/2003, með síðari breytingum.
- b) Framlög til að greiða úr sérstökum fjárhagserfiðleikum sveitarfélaga í samræmi við tillögur eftirlitsnefndar um fjármál sveitarfélaga.
- c) Framlög til greiðslu stofnkostnaðar við vatnsveitur á lögbýlum, sbr. reglugerð nr. 973/2000, með síðari breytingum. Bændasamtök Íslands annast stjórnábylgju varðandi meðferð umsókna og tillögugerð að úthlutun framlaganna.
- d) Framlög til jöfnunar á tekjutapi einstakra sveitarfélaga vegna lækkunar tekna af fasteignaskatti í kjölfar breytingar á álagningarstofni mannvirkja, sbr. reglugerð nr. 80/2001, með síðari breytingum.
- e) Framlög til ráðstöfunar til sveitarfélaga vegna greiðslu þeirra á húsaleigubótum, sbr. reglugerð nr. 122/2003, með síðari breytingum og samkomulag ríkis og sveitarfélaga um húsaleigubætur frá 1. apríl 2008. Með reglugerð nr. 1205/2012 um breytingu á reglugerð velferðarráðuneytisins um húsaleigubætur, nr. 118/2003 með síðari breytingum, voru húsaleigubætur hækkaðar 1. janúar sl. og stigin fyrstu skref í átt að nýju húsnæðisbótakerfi sem innleitt verður í áföngum. Sá kostnaðarauki sem af breytingu á reglugerðinni hlýst er borinn af ríkissjóði.
- f) Framlög til sérstakra verkefna á vegum sveitarfélaga eða samtaka þeirra sem geta haft mikla þýðingu fyrir sveitarfélög og leitt til frekari hagræðingar í rekstri þeirra og þjónustu.

JÖFNUNARFRAMLÖG SKV. 8. GR.

Til jöfnunarframlaga er varið þeim tekjum Jöfnunarsjóðs skv. a- og b-lið 4. gr. sem eru umfram ráðstöfun skv. 6. og 7. gr. reglugerðar nr. 960/2010, sbr. eftirfarandi:

- a) Tekjujöfnunarframlögum er úthlutað til að jafna tekjur sveitarfélaga. Útreiknuð framlög eru miðuð við sambærileg sveitarfélög og fullnýtingu tekjustofna þeirra. Einungis kemur til úthlutunar og greiðslu framlags hafi sveitarfélag fullnytt heimild sína til álagningar útsvars.
- b) Útgjaldajöfnunarframlögum er varið til að mæta mismunandi útgjaldþörf sveitarfélaga á grundvelli stærðarhagkvæmni og tekna þeirra, að teknu tilliti til þeirra þátta sem áhrif hafa á útgjaldþörf. Framlögum er skipt í A- og B hluta. Við útreikning framlaga á grundvelli A-hlutans er tekið mið af viðmiðum er tengjast íbúafjölda, fjarlægðum innan sveitarfélags, fjölda þéttbýlisstaða umfram einn, fækkun íbúa og snjómokstri í þéttbýli. Undir B-hlutann falla framlög vegna

skólaaksturs úr dreifbýli sem er sjálfstæð eining innan útgjaldajöfnunarframlaganna.

JÖFNUNARFRAMLÖG TIL REKSTURS GRUNNSKÓLA SKV. 9. GR.

Tekjum Jöfnunarsjóðs af 0,77% hlutdeild í útsvarstekjum sveitarfélaga af álagningarstofni útsvars ár hvert að frádregnu bundnu framlagi til Sambands íslenskra sveitarfélaga er varið til að jafna launakostnað sveitarfélaga af kennslu í grunnskólum og annan kostnað af flutningi grunnskólans frá ríki til sveitarfélaga, sbr. reglugerð nr. 351/2002, með síðari breytingum.

EFTIRFARANDI FRAMLÖG ERU VEITT Á GRUNDVELLI REGLUGERÐAR NR. 351/2002:

- a) Almenn framlög: Til þeirra framlaga er varið um 70% af því fjármagni sem Jöfnunarsjóður hefur til ráðstöfunar til greiðslu framlaga til reksturs grunnskóla.
- b) Framlög vegna sérþarfa fatlaðra nemenda: Um er að ræða sérstök viðbótarframlög vegna mikillar þjónustuparfar fatlaðra grunnskóla-nemenda og framlag til Reykjavíkurborgar á grundvelli samnings vegna yfirtöku á rekstri sérskóla/sérdeilda.
- c) Framlög vegna nýbúafraeðslu: Um er að ræða viðbótarframlög vegna sérstakrar íslenskukennslu nýrra Íslendinga og framlag til Reykjavíkurborgar á grundvelli samnings vegna starfa verkefnisstjóra og kennsluráðgjafa.
- d) Framlag vegna reksturs skólabúða að Reykjum: Framlag er greitt á grundvelli samnings við Húnaþing vestra sem er rekstraraðili skólabúðanna.
- e) Framlag til Barnaverndarstofu: Framlag er greitt vegna kennslu barna sem vistuð eru af stofnuninni utan lögheimilissveitarfélags. Framlagið er síðan innheimt af viðkomandi sveitarfélagi.
- f) Önnur framlög: Framlög eru greidd vegna íþyngjandi kostnaðar við rekstur grunnskóla og til einstakra verkefna til þróunar í skólastarfi. Hér fellur undir greiðsla til Reykjavíkurborgar á grundvelli samnings vegna kennslu langveikra barna með lögheimili utan Reykjavíkur.

JÖFNUNARFRAMLÖG VEGNA ÞJÓNUSTU VIÐ FATLAÐ FÓLK, SKV. 10. GR.

Tekjur Jöfnunarsjóðs vegna yfirfærslu á málefnum fatlaðra nema 0,95% af álagningarstofni útsvars ár hvert. Þeim tekjum að viðbættum beinum framlögum á fjárlögum er varið til jöfnunar vegna þjónustu við fatlaða með greiðslu framlaga til einstakra sveitarfélaga og þjónustusvæða sbr. reglugerð nr. 510/2012.

EFTIRFARANDI FRAMLÖG ERU VEITT Á GRUNDVELLI REGLUGERÐAR NR. 510/2012

- a) Almenn framlög Jöfnunarsjóðs sveitarfélaga vegna þjónustu við fatlað fólk. Við útreikning framlaganna á árinu 2013 hefur mæld útgjaldþörf 53,34% vægi, áætlaður útsvarsstofn ársins 13,33% vægi og kostnaðarmat Jöfnunarsjóðs vegna þjónustu við fatlað fólk á árinu 2011 33,33% vægi.
- b) Framlög vegna notendastýrðrar persónulegrar aðstoðar (NPA). Kostnaðarhlutdeild Jöfnunarsjóðs í gerðum samningum um NPA nemur 20%.
- c) Framlög vegna breytingakostnaðar. Til breytingakostnaðar telst árlegt framlag til Sambands íslenskra sveitarfélaga vegna verkefna er tengjast þjónustu við fatlað fólk á árinu, kostnaður af völdum samráðsnefndar, samræmdu mati á

stuðningsþörf, mati á faglegum og fjárhagslegum árangri tilfærslunnar, útfærslu jöfnunaraðgerða o.fl.

- d) Framlög vegna lengdrar viðveru fatlaðra barna í 5.-10. bekk grunnskólans og í framhaldsskólum.

FASTEIGNASJÓÐUR JÖFNUNARSJÓÐS SVEITARFÉLAGA, SBR. REGLUGERÐ NR. 578/2012

Við tilfærslu þjónustu við fatlað fólk færðust yfirráð allra fasteigna í eigu ríkisins sem nýttar hafa verið í þjónustu við fatlað fólk til Fasteignasjóðs Jöfnunarsjóðs sveitarfélaga. Jafnframt tók Fasteignasjóðurinn yfir réttindi og skyldur Framkvæmdasjóðs fatlaðra sem var lagður niður við yfirfærslu málaflokksins.

Tekjur Fasteignasjóðsins eru hlutdeild í tekjum Jöfnunarsjóðs af 0,95% hlutdeild í útsvarstekjum sveitarfélaga af álagningarstofni ár hvert ásamt tekjum af sölu og leigu þeirra fasteigna sem sjóðurinn hefur umráðarétt yfir.

Á árunum 2012 og 2013 hefur meginstarfsemi Fasteignasjóðsins verið fölgin í sölu og leigu þeirra fasteigna sem nýttar hafa verið af sveitarfélögum í þjónustu við fatlaða.

Þær fasteignir sem Fasteignasjóður Jöfnunarsjóðs sveitarfélaga fékk umráðarétt yfir við yfirfærsluna eru nú flest allar seldar. Þær sem eftir eru eru leigðar sveitarfélögum og nýttar í þjónustu við fatlaða.

74 M.KR. AUKAFRAMLAG Í JÖFNUNARSJÓÐ

Á grundvelli fjárlaga ársins 2013 fær Jöfnunarsjóður sveitarfélaga sérstakt aukaframlag að fjárhæð 74 m.kr.

Framlagið rann til Sveitarfélagsins Álftaness á grundvelli sérstaks samkomulags þar um til lokauppgjörs á fjárhagslegri endurskipulagningu í sveitarfélaginu.

FRAMLÖG TIL EFLINGAR TÓNLISTARNÁMI OG JÖFNUNAR Á AÐSTÖÐUMUN NEMENDA

Á grundvelli samkomulags ríkis og sveitarfélaga frá 13. maí 2011 greiðir ríkissjóður árlega 480 m.kr. í Jöfnunarsjóð sveitarfélaga. Framlaginu er ætlað að gera nemendum kleift að stunda tónlistarnám óháð búsetu og efnahag með greiðslu kennslukostnaðar í tónlistarskólum vegna hljóðfæránáms á framhaldsstigi og söngnáms á mið- og framhaldsstigi ásamt tengdum kostnaði. Á móti skuldbinda sveitarfélögin sig til að taka tímabundið yfir ný verkefni frá ríki sem nema 230 m.kr. á ársgrundvelli, sbr. samkomulag um tímabundna breytingu á verkaskiptingu ríkis og sveitarfélaga frá 5. október 2011.

Í ljósi mikillar fjölgunar tónlistarnemenda umfram þann fjölda sem lagður var til grundvallar í samkomulaginu um eflingu tónlistarnáms og jöfnun á aðstöðumun nemenda hefur ráðstöfunarfjármagn Jöfnunarsjóðs til greiðslu framlaga til sveitarfélaga verið hækkað í 520 m.kr. á ársgrundvelli. Reglur

um úthlutun framlagsins eru nú í endurskoðun. Úthlutanir framlaga og greiðslur fara fram á grundvelli reglugerðar um framlög úr Jöfnunarsjóði sveitarfélaga til eflingar tónlistarnámi og jöfnunar á aðstöðumun nemenda, nr. 23/2013, og vinnureglna sem innanríkisráðherra setur í samráði við mennta- og menningarmálaráðuneytið, fjármálaráðuneytið og Samband íslenskra sveitarfélaga. Samkomulagið var gert til tveggja ára og er nú unnið að framlengingu þess.

STARFSHÓPUR UM HEILDARENDURSKOÐUN JÖFNUNARSJÓÐS SVEITARFÉLAGA

Starfshópur sá sem samgöngu- og sveitarstjórnarráðherra skipaði í ársbyrjun 2009 til að vinna að heildarendurskoðun á gildandi laga- og reglugerðarákvæðum um Jöfnunarsjóð sveitarfélaga lauk störfum í júní 2010.

Þann 1. janúar 2011 tóku gildi nauðsynlegar breytingar á núverandi jöfnunarkerfi á grundvelli valkostar 1 í tillögum starfshópsins.

Áfram hefur verið unnið að framkvæmd tillagna starfshópsins. Í mars 2011 skipaði innanríkisráðherra sérstakan vinnuhóp með aðkomu Hagstofu Íslands og Sambands íslenskra sveitarfélaga til að útfæra nákvæmt upplýsingakerfi sem byggir á mælingu helstu útgjaldapátta sveitarfélaga. Kerfið er grundvöllur frekari breytinga á gildandi laga- og reglugerðarákvæðum um Jöfnunarsjóð sveitarfélaga svo eitt af aðalmarkmiðum með heildarendurskoðuninni um markvissari jöfnunaraðgerðir og betri nýtingu á tekjustofnum sveitarfélaga nái fram að ganga.

Eftirfarandi skerðing á framlögum úr Jöfnunarsjóði sveitarfélaga til tekjuhárra sveitarfélaga er áfangi á þeirri braut. Í lögum nr. 139/2012 um breytingu á III. kafla laga um tekjustofna sveitarfélaga nr. 4/1995, er tóku gildi 1. janúar sl., er veitt heimild til að setja í reglugerð ákvæði um skerðingu á tilteknum framlögum sjóðsins til sveitarfélaga sem hafa heildarskatttekjur af útsvari og fasteignaskatti verulega umfram landsmeðal. Að fenginni þessari heimild í lögnum um tekjustofna sveitarfélaga og ákvæðum um skerðinguna í reglugerð nr. 1226/2012 um breytingu á reglugerð um Jöfnunarsjóð sveitarfélaga nr. 960/2010, var úthlutun tiltekinna framlaga úr sjóðnum felld niður frá 1. janúar 2013 til þeirra sveitarfélaga þar sem heildarskatttekjur eru a.m.k. 50% umfram landsmeðaltal, þ.e. útsvar og fasteignaskattur á hvern íbúa miðað við fullnýtingu þeirra tekjustofna.

Á árinu 2013 hefur áfram verið unnið að uppbyggingu kerfisins hvað útgjaldamælingu vegna lög- og venjubundinna verkefna sveitarfélaga varðar en verkefnið er mun umfangsmeira og flóknara en ráð var fyrir gert.

RÁÐGJAFARNEFND JÖFNUNARSJÓÐS SVEITARFÉLAGA

Ráðgjafarnefnd Jöfnunarsjóðs sveitarfélaga er nú þannig skipuð:

Guðmundur Bjarnason, fyrrv. bæjarstjóri, formaður, Bjarni Jónsson, sveitarstjórnarmaður í Sveitarfélaginu Skagafirði, Björk Þorsteins-dóttir, bæjarfulltrúi í Reykjanesbæ, Hermann Jón Tómasson, bæjarfulltrúi í Akureyrarkaupstað og Þórunn Egilsdóttir, sveitar-stjórnarmaður í Vopnafjarðarhreppi. Hermann Jón er nú í ársleyfi frá störfum í nefndinni vegna námsdvalar erlendis. Sæti hans skipar Árni Rúnar Þorvaldsson, bæjarfulltrúi í Sveitarfélaginu Hornafirði.

RÁÐGJAFARNEFND FASTEIGNASJÓÐS JÖFNUNARSJÓÐS

Ráðgjafarnefnd Fasteignasjóðs Jöfnunarsjóðs er nú þannig skipuð:

Lúðvík Geirsson, alþingismaður, formaður, Áslaug María Friðriksdóttir, varaborgarfulltrúi í Reykjavík og Tryggvi Þórhallsson, lögfræðingur á lögfræði- og velferðarsviði Sambands íslenskra sveitarfélaga.

STARFSMENN

Starfsmenn Jöfnunarsjóðs eru þau Elín Pálsdóttir, forstöðumaður, bergur Sigurjónsson, sérfræðingur, Elín Á. Gunnarsdóttir, sérfræðingur, Guðni Geir Einarsson, sérfræðingur, og Halldór V. Kristjánsson, sérfræðingur.

Ítarlegri upplýsingar um Jöfnunarsjóð sveitarfélaga er að finna á vefsíðu innanríkisráðuneytisins, veffang: <http://jofnunarsjodur.is>.

Samantekt: Elín Pálsdóttir – Jöfnunarsjóður sveitarfélaga

Tafla 4.1. Framlög Jónunarsjóðs til sveitarfélaga árið 2012

Sveitarfélag	Reglugerð nr. 960/2010				Reglugerð nr. 351/2002				Rgl. 122/2003 / Samkomul.			Rgl. 80/2001		
	Framlög vegna sam- eininga 7. gr.	Framlög vegna fjárhags- erfiðleika b-llíður 7. gr	Framlög til sérstakra verkefna 11. gr.	Tekju- jónunarf- framlög 12. gr.	Útgjalda- jónunarf- framlög 13. gr.	Almenn jónunarf. til rekstrs grunnskóla 3. gr.	Framlög v/serparía fallaðra nemenda 4. gr.	Framlög vegna nýbúa- fráðslu 5. gr.	Framlög vegna almennra husateigu- bola 6. gr.	Onnur framlög vegna yfirf. grunnsk.	Framlög vegna sérstakra husateigu- bola	Framlög vegna Fasteigna- skatts- jónun	Auka- framlag	Framlög til eflingar lönlistar- nami
Reykjavíkurborg*					9.253	0	930.000	10.833	961.149	13.705	537.886	354.083		2.816.909
Kópavogsbær					169.615		94.260	18.960	141.796		26.490	30.604		481.726
Seljarnarneskaupstaður					77.042	3.709	20.160	3.720	12.211			9.257		126.098
Garðabær	7.138				49.272	73.166	31.520	8.400	19.656			14.098		203.250
Hafnarjarðarkaupstaður					411.409	85.400	19.800	19.800	175.672		57.199	17.222		766.702
Sveitarfélagið Alftanes	300.000	285.000		27.052	117.900	96.776	16.890	4.800	7.316		755	8.260	175.000	1.034.948
Mosteilsbær					102.651	227.004	43.590	4.800	32.396		3.616	31.281		453.467
Kjósarhreppur					3.388	3.390	0		0			4.422		11.199
Reykjanesbær					279.619	389.234	81.950	18.720	167.268		10.062	244.447		1.367.694
Grindavíkurbær					126.929	78.519	14.570	3.720	18.018		2.996	59.993		306.112
Sandgerðsbær	11.093				27.579	74.250	10.170	3.480	8.463		454	64.162	47.375	247.026
Sveitarfélagið Garður					73.817	80.763	6.780	1.440	7.197		550	23.303		296.232
Sveitarfélagið Vogar					70.870	66.963	9.040	2.280	5.577		128	17.348		239.209
Akraneskaupstaður					161.107	93.146	39.430	7.920	37.605		10.951	84.409		442.252
Skraddalsahreppur					5.991	26.590	2.260	600	186			1.057		7.418
Hvalfjarðarsveit					37.971	260.599	186.029	3.240	31.158		4.088	85.782	6.426	43.378
Borgabyggð	3.000				1.836	45.042	31.350	1.440	4.428			23.528	15.688	633.206
Helgafellssveit					2.401	5.005	586		380			1.147		126.405
Stykkisholmsbær					53.464	47.335	6.780	1.080	4.600			29.566	12.422	9.521
Eyja- og Miklaholtshreppur					9.117	8.962	120		550			3.802		159.967
Snareselsbær					111.835	82.466	8.980	3.240	5.549			58.987		22.551
Dalabyggð					36.657	84.047	53.122	1.130	2.382			29.949		271.057
Bolungarvíkurkaupstaður					9.948	47.829	43.054	1.560	2.887		28	35.918	689	207.407
Ísafjarðarbær	5.233				221.117	105.819	19.150	3.600	17.860		1.665	165.117	8.766	145.335
Reykholahreppur					1.904	49.356	20.547	120	749			12.285		86.092
Taíknafjarðahreppur					6.547	17.596	28.095	600	423			12.726		69.470
Vesturbýggð	302				79.739	54.965	5.650	840	3.843			55.884	688	251.202.161
Suðavíkurhreppur					40.207	18.661	2.260	720	671			13.478	159	76.156
Arneshreppur					1.695	2.339			3.102			5.140		12.416
Kaldraneshreppur					3.635	11.166	9.518		435			5.861		30.615
Strandabyggð					20.099	66.858	42.668	3.390	2.090		32	22.463		157.813
Sveitarfélagið Skagafjörður	6.000				260.708	137.424	21.170	360	22.163		240	124.889	2.733	578.319
Húnaþing vestra	8.560				58.936	127.211	88.724	960	8.300			42.061		379.599
Blönduós bær					10.124	56.969	41.316	1.320	6.108			32.620	621	153.598
Sveitarfélagið Skagastrand					21.010	32.164	3.390		3.686			17.324		77.667
Skagabyggð					10.817	11.941	11.359	240	352			1.570		36.040
Húnavatnshreppur					47.362	32.826			2.959			12.018		95.850
Akrahreppur					17.582	18.633	25.986		876			4.769		67.845
Akureyriarkaupstaður	7.722				147.165	415.915	65.176	4.080	134.563		13.171	237.155	22.776	1.047.723
Norðurlingbýggð					203.829	83.278	13.500	1.680	17.235			114.661	46.675	484.462
Fjallabyggð					108.951	76.569	9.040	1.200	12.200			88.573		296.899

*Framlög til Reykjavíkurborgar samkvæmt reglugerð nr. 351/2002 eru á grundvelli samninga um rekstur sérskóla/sérdeilda, kennsluátgjöf fyrir nýbúa í öðrum sveitarfélögum en Reykjavíkurborg og kennslu langveikra barna með lögheimili utan Reykjavíkurborgar.

Sveitarfélag	Reglugerð nr. 960/2010				Reglugerð nr. 351/2002				Rgj.122/2003/Samkomul.		Rgj. 80/2001	Framlög til eflingar- tónlistar- námi	Samtals
	Framlög vegna sam- eininga 7.gr.	Framlög vegna fjárhags- erfiðleika b-ildur 7.gr 11.gr.	Tekju- jónunarf- framlög 12.gr.	Utgjalda- jónunarf- framlög 13.gr.	Almenn jónunarf- til reksturs grunnskóla 3.gr.	Framlög viðeifbarfa fallaðra nemenda 4.gr.	Framlög vegna nybúa- fræðslu 5.gr.	Skólab. ad Reykjum 6.gr.	Önnur framlög vegna yfirlf. grunnsk.	Framlög vegna almennra husateigu- bóla 436	Framlög vegna Fasteigna- skatts- jónfun 55.289		
Dalvíkurbyggð		27.938	126.922	91.627	20.160	3.360	8.528			436	55.289		334.260
Eyjafjarðarsveit		59.104	80.998	80.000	3.330	360	3.666				16.381		247.010
Hörgársveit	13.500	21.795	47.285	42.800	2.260	2.260	2.039				15.980		145.659
Svalbarðstrandarhreppur		6.771	23.491	27.870	2.260	1.200	1.321			128	8.411		70.372
Grylubbakkahreppur		26.053	34.919	3.390	3.390	1.200	2.045				6.682		77.289
Skutustaðahreppur		24.141	24.141	23.642			2.387				22.974		73.145
Tjörneshreppur			1.679			344					1.290		3.313
Pingeyjarsveit	2.100	30.559	94.031	68.277	1.130	240	4.792			32	39.816		242.179
Svalbarðshreppur		110	5.125	7.674			664				3.672		25.538
Langanesbyggð			50.081	55.061	4.520	480	1.747				28.593		140.802
Seyðisfjarðarkaupstaður			23.902	19.140	2.260	480	4.022				42.306		93.477
Fjarðabyggð			9.011	102.229	7.910	6.840	14.690			1.494	136.975		280.382
Vopnafjarðahreppur			54.670	26.531	4.460	480	2.285				35.476		123.902
Fjölisdalshreppur			11.347				748				1.808		13.903
Borgarfjarðahreppur			12.073	11.412	12.903	360	1.124				6.072		43.944
Breiðdalshreppur			15.387	10.910	120		1.381				12.486	1.243	41.526
Djúpavogshreppur			3.407	45.602	24.804	2.260	1.770				24.305	193	103.181
Fjölisdalshérað			248.346	190.643	14.630	1.920	16.425			663	95.238	27.675	595.836
Sveitarfélagið Hornafjörður			154.331	111.914	2.260	2.040	9.979				81.842	1.422	363.786
Vestmannaeyjabær			91.079	27.533	20.340	960	13.140				113.881		266.934
Sveitarfélagið Arborg			134.978	159.443	210.579	4.800	49.492			7.153	102.348	469	725.007
Myrdalshreppur			38.506	28.305	1.130		1.224		7.040		24.160		100.835
Skaftárhreppur			48.078	17.502			2.033				25.863		93.763
Asahreppur			6.630				550				2.873		10.309
Rangárling eystra			82.221	129.174	55.630	1.800	5.275				43.145		328.484
Rangárling ytra			102.236	86.166	3.390	1.680	5.351				48.453	1.093	248.725
Hrunamannahreppur			27.837	49.914	56.665	600	3.119				22.231		163.757
Hveragerðisbær			95.004	101.506	71.921	960	13.277			1.700	33.374		325.652
Sveitarfélagið Ölfus			78.139	59.868	11.240	2.880	11.820				42.251		206.198
Grimnes- og Grafingshreppur			32.376	31.584	2.260	360	4.750				8.118		47.864
Skeiða- og Gnúpsfjarðahreppur			15.343	59.956	1.130	240	2.301				14.969		49.094
Bláskógabyggð			49.443	51.089	47.664	2.260	4.218				33.620		114.268
Floahreppur			310.738	4.995.313	5.216.311	1.756.226	164.433	38.127	23.847	681.918	2.956.000	350.000	164.823
Aðrir:													20.693.538
Bændasamtök Isl. v. vatnsveitufarmkv. á lögbýlum													25.129
Greiningar- og ráðgjafarstöð ríkisins						2.391							2.391
Háskólinn á Akureyri vegna ki	675												675
Háskólinn í Reykjavík v. Tungumálatorgs								3.000					3.000
Samband íslenskra sveitarfélaga	16.282							3.368					19.649
Samband sveitarfél. á höfuðborgarsvæðinu	1.639												1.639
Samband sveitarfél. á Suðurnesjum	2.101												2.101
Samiök sveitarfélaga á Vesturl	2.844												6.236
Fjórðungssamband Vestfirðinga	3.568												3.568
Samiök sveitarfél. á Norðurlandi vestra	3.627												3.627
Eyþing	3.919												3.919
Samband sveitarfél. á Austurlandi	3.469												3.469
Samiök summlenskra sveitarfélaga	3.833												3.833
Annar vegna eflingar tónlistarfræðslu				-65.817									1.349
Óhafíð framlag 31.12.2011				-285.000									1.178
Óhafíð framlag 31.12.2012				59.925									-10.101
Framlög alls	343.088	25.738	41.282	1.254.295	4.995.313	5.210.419	1.758.617	164.433	38.127	30.215	770.166	2.941.836	520.000
													20.475.025

Í þús kr.

Tafla 4.2. Framlög Jöfnunarsjóðs til málefna fátlaðra 2012

Reglugerð nr. 510/2012	Greiðslur áætláðra alm. framлага árið 2011	Framlög vegna breytinga-kostnaðar	Framlög vegna lengðrar viðveru	NPA	Fasteigna-sjóður	Samtals
<i>f þús. kr.</i>						
Þjónustuvæði um málefni fátlaðs fólks						
Reykjavíkuborg og Seljarnarneskaupstaður	3.768.131		33.408			3.801.538
Kópavogsbær	448.983		7.221			456.205
Garðabær og Sveitarfélagið Álftanes	268.230		1.845			270.074
Hafnarfjarðarkaupstaður	747.447		4.407			751.854
Mosfellsbær og Kjósarhreppur	643.087		3.454			646.541
Suðurnes	261.974		4.712			266.686
Vesturland	290.163		9.824			299.987
Vestfirðir	252.258		893			253.151
Norðurland vestra	425.748		6.664			432.413
Eyjafjörður	1.059.395		4.691			1.064.086
Þingeyjarsýslur	147.549		2.262			149.812
Austurland	300.694		691			301.385
Sveitarfélagið Hornafjörður	84.937		0			84.937
Suðurland	844.225		6.162			850.387
Vestmannaeyjabær	99.554		2.764			102.318
	9.642.374		89.000			9.731.374
Annað						
Sumardvöl í Reykjadal	11.300					11.300
Orlofsdvöl að Laugalandi í Holtum	13.300					13.300
Gistheimilið Meigerði 7, Kópavogi	4.282					4.282
Breytingakostnaður						
Samband Íslenskra sveitarfélaga		12.655				12.655
NPA miðstöðin		6.500				6.500
Ýmiss kostnaður samfara yfirf. mál. fátlaðs fólks		29.106				29.106
Óhafið 31. des. 2011		-33.958				-33.958
Óhafið 31. des. 2012		35.000				35.000
NPA						
NPA miðstöð vegna fræðsluverkefnis				3.500		3.500
Ýmis kostnaður vegna verkefnisins				1.410		1.410
Óhafið 31. des. 2011				-51.000		-51.000
Óhafið 31. des. 2012				146.090		146.090
Fasteignisjóður Jöfnunarsjóðs sveitarfélaga					378.000	378.000
Framlög						
Fyrirframgreiðsla						
Fyrirframgreitt 31.12. 2011	359.508					359.508
Fyrirframgreitt 31.12. 2012	-242.644					-242.644
Gjöld samtals	9.788.121	49.303	89.000	100.000	378.000	10.404.423

5 ÁRSREIKNINGAR SVEITARFÉLAGA OG ÁLAGNING SKATTTEKNA

SKÝRINGAR

Upplýsingar um fjármál sveitarfélaga byggjast annars vegar á ársreikningum sveitarfélaga 2012 og hins vegar á skrá skattstjóra um álagt útsvar 2013 og upplýsingum sveitarfélaga um álagðan fasteignaskatt 2013.

A. HEILDARYFIRLIT TEKNA OG GJALDA

Í árbókinni er birt yfirlit um tekjur og gjöld, sjóðsstreymi og efnahag sveitarfélaganna fyrir árið 2012. Það er bæði sett upp sem yfirlit um niðurstöður ársreikninga og í krónum á hvern íbúa. Á þann hátt fæst möguleiki á grófum samanburði milli einstakra sveitarfélaga. Í þessu yfirliti eru einnig birt samantekin reikningskil sveitarfélaganna þar sem saman eru teknar niðurstöður úr ársreikningum sveitarsjóða og stofnana sveitarfélaganna. Sveitarfélögum er skipt niður í fjóra flokka. Þeir eru eftirfarandi:

- Reykjavík
- Sveitarfélögin á höfuðborgarsvæðinu utan Reykjavíkur
- Vaxtarsvæði. Þar eru sveitarfélögin frá og með Borgarbyggð til og með Árborg að viðbættum Akureyrarkaupstað, Fljótsdalshéraði, og Fjarðabyggð.
- Önnur sveitarfélög

Með þeim reikningskilareglum, sem unnið er eftir, fæst nákvæmt yfirlit um laun og launatengd gjöld hjá sveitarfélögum, bæði hvað varðar þennan þátt rekstursins einan og sér svo og launahluta fyrir hvern málaflokk og hverja stofnun sveitarfélaganna. Þetta er afar mikilvægt skref til framþróunar og aukið aðgengi að upplýsingum þar sem laun eru langstærsti einstaki útgjaldabáttur sveitarfélaganna.

Allar tölur í uppgjöri fyrir einstök sveitarfélög eru brúttótölur, þannig að heildartekjur eru færðar sér og heildarútgjöld sér. Notuð er svokölluð brúttóuppgjörsaðferð þar sem heildarvelta sveitarfélaganna kemur fram fyrir rekstur sveitarfélagsins í heild sinni og einnig hvern málaflokk en horfið hefur verið frá því að nota svokallað nettóuppgjör þar sem sértekjur hvers málaflokks fyrir sig voru dregnar frá heildarkostnaði við hvern málaflokk. Fjárfestingu er heldur ekki lengur skipt upp í eignfærða og gjaldfærða fjárfestingu eins og áður, heldur er nú einungis um einn flokk fjárfestingar að ræða, fjárfestingu sem hægt er að afskrifa. Undir liðinn jöfnunarsjóður eru færð þau framlög jöfnunarsjóðs til sveitarfélaganna sem tengjast rekstri þeirra en stofnframlög eru færð á viðkomandi fjárfestingarliði sem tekjur. Sérstakur kafli er í bókinni um skiptingu framlaga Jöfnunarsjóðs sveitarfélaga til einstakra sveitarfélaga ásamt ítarlegum skýringum. Ef misræmis gætir í þeim tölum, sem færðar eru í ársreikningum sveitarfélaga og þeim tölum sem jöfnunarsjóður gefur upp,

getur ástæðan m.a. verið sú, að sumar greiðslur jöfnunarsjóðs greiðast beint til viðkomandi grunnskóla.

B. ÁLAGT ÚTSVAR OG FASTEIGNASKATTUR

Útsvar

Um er að ræða álagningu útsvars 2012 á tekjur ársins 2011 samkvæmt álagningarskrá skattstjóra. Heildar álagningarfjárhæð er sýnd fyrir hvert sveitarfélag og einnig sem krónur á hvern íbúa. Einnig koma fram upplýsingar um álagningarprósentu sveitarfélaganna og álagningarstofn þeirra í sérstakri töflu.

Fasteignaskattur

Gefnar eru upplýsingar um álagningu A-, B- og C-liðar fasteignaskatts samkvæmt 3. mgr. 3. gr. tekjustofnalaga nr. 4/1995 með síðari breytingum. Fasteignaskattar samkvæmt A-lið eru m.a. vegna íbúðarhúsnæðis, B-lið vegna húsnæðis í opinberri eigu og C-lið vegna atvinnuhúsnæðis o.fl. Um er að ræða álagningu 2012 samkvæmt upplýsingum frá sveitarfélögunum. Sýnd er álagningarfjárhæð fyrir hvern lið fyrir sig ásamt álagningarhlutfalli og álagningarstofni. Fram kemur heildarfjárhæð álagðs fasteignaskatts og einnig sem krónur á hvern íbúa.

C. REKSTUR, EFNAHAGUR OG LYKILTÖLUR ÚR ÁRSREIKNINGUM

Hér fara á eftir skýringar með tölum um rekstur, efnahag og lykiltölur úr ársreikningum sveitarfélaganna.

REKSTRAREIKNINGUR

Í rekstrarreikningi kemur fram yfirlit um rekstur sveitarfélagsins á árinu. Reksturinn skiptist í tekjur, gjöld, óvenjulega liði og fjármagnstekjur og fjármagnsgjöld.

Tekjur

Skatttekjur eru tekjur samkvæmt lögum um tekjustofna sveitarfélaga, þ.e. útsvör, fasteignaskattar og framlög Jöfnunarsjóðs sveitarfélaga að undanskildum stofnframlögum og öðrum sérframlögum, sem færð eru á viðeigandi málaflokka sem tekjur. Undir liðinn skatttekjur falla einnig þær tekjur, sem lagðar eru á ákveðinn gjaldstofn, án þess að þeim sé ætlað að mæta afmörkuðum kostnaðarpáttum sveitarsjóðs. Þannig er t.a.m. framleiðslugjald stóriðjufyrirtækja flokkað með skatttekjum. Þjónustutekjur eru færðar meðal tekna sveitarfélaganna en ekki dregnar frá útgjöldum einstakra málaflokka eins og gert var áður. Þannig fæst gleggri yfirsýn yfir fjárstreymi í rekstri sveitarfélaganna. Í yfirliti um rekstur einstakra málaflokka koma fram tekjur málaflokksins, gjöld hvers málaflokks og hlutdeild launa og launatengdra gjalda af heildargjöldum málaflokksins.

Gjöld

Brúttó rekstrargjöld sveitarfélaga koma hér fram að undanskildum fjármunatekjum og fjármagnsgjöldum. Þeim er skipt upp í laun og launatengd gjöld, annan rekstrarkostnað og afskriftir. Afskriftir eru nú reiknaðar út og færðar í rekstraruppgjöri sveitarfélaga. Taka verður tillit til þess þegar fjárhagsstaða sveitarfélaganna er metin.

Óvenjulegir liðir

Óvenjulegir liðir eru skilgreindir sem tekjur eða gjöld sveitarfélaga sem koma sjaldan eða einu sinni fyrir, en flokkast ekki undir hefðbundinn árlegan rekstur sveitarfélaganna. Sem dæmi um það sem fellur undir þennan lið má nefna söluandvirði hlutabréfa eða lands eða óvenjulega

kostnaðarliði sem falla til vegna náttúruhamfara. Hafa þer í huga þegar áhrif þessa liðar eru metin inn í heildarafkomu sveitarfélagsins hvort um sé að ræða færslu sem kemur einungis einu sinni fyrir eða afar sjaldan.

Þessi fjárhæð sýnir það fjármagn, sem er til ráðstöfunar eftir að rekstrarkostnaður hefur verið greiddur og tekið tillit til óvenjulegra liða.

Hér kemur fram staða uppgjors fyrir fjármunatekjur annars vegar og fjármagnsgjöld hins vegar. Í þeim miklu efnahagsveiflum sem átt hafa sér stað frá árinu 2008 hefur þessi liður víða tekið miklum breytingum milli ára. Við gengisfall krónunnar hækkar fjármagnskostnaður verulega þar sem erlend lán eru til staðar í lánasafni sveitarfélagsins. Á hinn bóginn hækka fjármunatekjur þegar krónan styrkist á nýjan leik. Þetta ber að hafa í huga við mat á áhrifum fjármagnsliða. Áhrifa af verðbólguþætti innlendra lána gætir síðan verulega við hátt verðbólguþætti.

Hér kemur fram hvaða fjármuni sveitarfélagið hefur til ráðstöfunar þegar tekið hefur verið tillit til reksturs, óvenjulegra liða og fjármunatekna og fjármagnsgjalda. Það fjármagn sem eftir stendur að þessu uppgjöri loknu gefur til kynna hvaða fjármuni sveitarfélagið hefur til ráðstöfunar í aukinn rekstur, nýjar fjárfestingar eða niðurgreiðslu skulda.

EFNAHAGSREIKNINGUR

Í efnahagsreikningi kemur fram yfirlit um eignir og skuldir sveitarfélagsins.

Til varanlegra rekstrarfjármuna teljast varanlegar eignir svo sem húseignir, stærri vélar og annað sem er afskrifað.

Undir þennan lið færast það áhættufé og þær skuldbindingar sem sveitarfélagið hefur lagt í annan rekstur (hlutafé) og þær kröfur sem sveitarfélagið gerir á aðra aðila og greiðast upp á lengri tíma en einu ári.

Til veltufjármuna teljast peningar og þær eignir, sem ætlað er að megi breyta í peninga eða aðrar eignir innan árs. Næsta árs og gjaldfallnar afborganir verðbréfaeignar eru einnig taldar til veltufjármuna, þ.e. þær fjárhæðir sem eiga að innheimtast næstu 12 mánuði.

Eigið fé er mismunur eigna og skulda.

Hér eru færðar þær skuldbindingar sem sveitarfélagið þarf að standa skil á gagnvart öðrum aðilum, s.s. lífeyrisskuldbindingar og skuldbindingar vegna einkaframkvæmdarsamninga og/eða samninga vegna sölu og endurleigu fasteigna. Á móti skuldbindingum vegna einkaframkvæmdasamninga eða samninga um sölu og endurleigu fasteigna skal færa viðkomandi eign eignamegin í efnahagsreikningi.

Langtímaskuldir eru þær skuldir, sem eru til lengri tíma en eins árs frá uppgjorsdegi.

Skammtímaskuldir eru þær skuldir, sem gjaldfalla innan árs frá uppgjorsdegi. Til skammtímaskulda teljast einnig næsta árs og gjaldfallnar afborganir langtímaskulda.

Veltufjárhlutfall er hlutfallið milli veltufjármuna og skammtímaskulda. Þegar hlutfallið er 1,0 eru veltufjármunir jafnir skammtímaskuldum. Best er að hlutfallið sé hærra en 1 því ef skammtímaskuldir eru hærri en

Niðurstaða án fjármagnsliða

Fjármunatekjur og fjármagnsgjöld

Rekstrarniðurstaða af hefðbundnum tekjustofnum

Varanlegir rekstrarfjármunir

Áhættufjármunir og langtímakröfur

Veltufjármunir

Eigið fé

Skuldbindingar

Langtímaskuldir

Skammtímaskuldir

Veltufjárhlutfall

veltufjármunir (hlutfallið lægra en 1) aukast líkurnar á að lausafé geti verið af skornum skammti á einhverjum tímum ársins.

SJÓÐSTREYMI

Sjóðstreymi er heiti á breytingu á handbæru fé eða sjóðseign sveitarfélags á rekstrarárinu. Þrennt hefur áhrif á sjóðsstöðu sveitarfélags; rekstrarhreyfingar, fjárfestingahreyfingar og fjármögnunarhreyfingar.

*Handbært fé frá rekstri
Veltufé frá rekstri*

Handbært fé frá rekstri segir til um hvað mikið lausafé verður eftir af rekstri sveitarfélagsins þegar búið er að borga alla reikninga. Handbært fé frá rekstri er meðal annars notað til að greiða afborganir lána og til fjármögnunar á fjárfestingum. Þeim mun meira sem handbært fé er frá rekstri, þeim mun meiri er fjárhagsleg geta sveitarfélagsins til að standa undir skuldbindingum sínum og að takast á við sveiflur í rekstri þess. Veltufé frá rekstri er mjög áþekkt stærð sem segir í öllum aðalatriðum hið sama. Við útreikning á veltufé hefur ekki verið tekið tillit til breytinga á rekstrartengdum eignum og skuldum eins og gert hefur verið við útreikning á handbæru fé.

*Fjárfestingarhreyfingar
Fjármögnunarhreyfingar*

Í sjóðstreymi kemur einnig fram hvernig fé sveitarfélagsins hefur verið ráðstafað til fjárfestinga (fjárfestingarhreyfingar) og hvernig fjárfestingar hafa verið fjármagnaðar (fjármögnunarhreyfingar).

*Hækkun/lækkun
á handbæru fé*

Niðurstaða sjóðstreymis er hækkun eða lækkun á handbæru fé sveitarfélagsins, sem segir til um hvort lausafé sveitarfélagsins hafi minnkað eða vaxið á árinu.

LYKILTÖLUR

A) LYKILTÖLUR Í HLUTFALLI VIÐ TEKJUR:

SKATTTEKJUR

Þessi lykiltala sýnir hve hátt hlutfall heildartekna kemur frá skatttekjum.

LAUN OG LAUNATENGD GJÖLD

Þessi lykiltala sýnir hve hátt hlutfall tekna fer til greiðslu á launum og launtengdum gjöldum.

FJÁRFESTINGAR

Þessi lykiltala sýnir hve fjárfestingar eru hátt hlutfall af heildartekjum.

VELTUFÉ FRÁ REKSTRI

Þessi lykiltala sýnir hve veltufé frá rekstri er hátt hlutfall af heildartekjum.

SKULDIR ÁN SKULDBINDINGA

Þessi lykiltala sýnir hve skuldir án skuldbindinga eru hátt hlutfall af heildartekjum.

SKULDIR OG SKULDBINDINGAR

Þessi lykiltala sýnir hve hátt hlutfall skuldir með skuldbindingum er hátt hlutfall af heildartekjum.

B) Í KRÓNUM Á HVERN ÍBÚA:

TEKJUR

Þessi lykiltala sýnir hve háar tekjur eru í krónum á hvern íbúa.

SKATTTEKJUR

Þessi lykiltala sýnir hve háar skatttekjur eru í krónum á hvern íbúa.

GJÖLD OG FJÁRMAGNSLIÐIR

Þessi lykiltala sýnir hve háar skatttekjur eru í krónum á hvern íbúa.

SKULDIR ÁN SKULDBINDINGA

Þessi lykiltala sýnir hve háar skuldir án skuldbindinga eru í krónum á hvern íbúa.

SKULDIR OG SKULDBINDINGAR

Þessi lykiltala sýnir hve háar skuldir með skuldbindingum eru í krónum á hvern íbúa.

TIL UMHUGSUNAR VIÐ LESTUR Á TEXTA OG TÖFLUM

Einn megintilgangurinn með útgáfu Árbókar sveitarfélaga, fyrir utan að birta yfirlit um fjárhagslega stöðu sveitarfélaga, er að gefa möguleika á samanburði á rekstri og fjárhagsstöðu einstakra sveitarfélaga við önnur áþekk sveitarfélög svo og greiningu á rekstri og fjárhagsstöðu einstakra sveitarfélaga. Þó ber ætíð að hafa í huga að slíkan samanburð verður að gera af varfærni þannig að tryggt sé að bornir séu saman sambærilegir hlutir. Á hinn bóginn getur samanburður upplýsinga um fjárhag sveitarfélaga eins og þær birtast í árbókinni gefið verðmætar vísbendingar sem geta orðið grundvöllur að dýpri og vandaðri samanburðarvinnu. Þær lykiltölur sem hér eru birtar draga því ekki fram allt sem máli sem skiptir varðandi starfsemi hvers sveitarfélags og undirstofnana þess. Upplýsingar um ákveðin grunnatriði, s.s. þjónustu, gæði og virkni hennar, eru mikilvæg atriði í slíkri greiningu, en það er erfitt að ná utan um slíkt í framsetningu upplýsinga af þessum toga. Vegna þess er mikilvægt að halda áfram með eigin útfærslu á þeim mismun sem kemur fram í einstökum lykiltölum. Með hliðsjón af þeim fjölda þátta sem eru grunnur þeirra talnalegu upplýsinga sem hér eru birtar er ekki hægt að útiloka að villur leynist á einstaka stað. Til aðstoðar við greininguna hafa sveitarfélögin verið flokkuð niður í flokka eftir stærð þeirra. Í texta við hverja töflu finnst útskýring á þeim lykiltölum sem eru settar fram fyrir viðkomandi sveitarfélag.

HUGSANLEGAR SPURNINGAR OG SVÖR

Hér á eftir hafa verið teknar saman nokkrar hugsanlegar spurningar og svör til skýringar á þeim breytileika sem er á einstökum lykiltölum milli sveitarfélaga.

NIÐURSTAÐA REKSTRARREIKNINGS

Hvers vegna er rekstrarkostnaður sveitarfélaga mismunandi á hvern íbúa?

- Mikill mismunur er í stærð og innri gerð sveitarfélaga. Þar til viðbótar kemur mismunandi aldursamsetning íbúanna, félagsleg staða þeirra eða landfræðilega sveitarfélagsins. Rekstur sveitarfélags með marga byggðakjarna er flóknari og dýrari á hvern íbúa en rekstur sveitarfélags með sambærilegan íbúafjölda en með einungis einn byggðakjarna.
- Sveitarfélög veita íbúunum mismunandi mikla þjónustu.
- Gæði og virkni þjónustunnar er mismunandi.

Hvers vegna eru skatttekjur sveitarfélaga og tekjur frá jöfnunarsjóði á hvern íbúa mismunandi?

- Íbúar sveitarfélaganna hafa mismunandi háar tekjur að jafnaði og einnig er nokkur breytileiki í álagningarhlutfalli útsvars.
- Verðmæti áþekkra fasteigna (fasteignamat) getur verið afar mismunandi milli sveitarfélaga sem hafa áþekkan íbúafjölda.
- Staða sveitarfélagsins er misjöfn í ýmsum málum og því er aðkoma jöfnunarsjóðs að rekstri þeirra mismunandi.
- Aldursdreifing íbúa innan einstakra sveitarfélaga er ólík.

- Kostnaðarstig einstakra sveitarfélaga er mismunandi.

EFNAHAGSREIKNINGUR

Hvers vegna munar miklu í eignastöðu sveitarfélaga, reiknað á íbúa?

- Sveitarfélögin hafa valið mismunandi form á rekstri, allt frá því að vera með megin hluta rekstursins undir sveitarsjóði yfir í einkafjármögnun stórra framkvæmda.
- Mismunandi er hvort eignir séu færðar til núvirðis eða ekki. Má þar sérstaklega nefna eignir sveitarfélaga í hlutafélögum.
- Mismunandi er milli sveitarfélaga hvað þau hafa lagt mikla fjármuni til atvinnulífsins á staðnum. Sum hafa tapað fjármunum á því meðan hjá öðrum hafa myndast verulegar eignir sem hafa síðan verið seldar að hluta til eða öllu leyti.

Hvers vegna er skuldastaða sveitarfélaga mismunandi, reiknað á íbúa?

- Sveitarfélögin hafa mismunandi stefnu hvað varðar lántöku til framkvæmda.
- Sveitarfélögin hafa mismunandi mikið fé afgang (veltufé frá rekstri) eftir að rekstrarútgjöld hafa verið greidd.
- Fjárhagsstaða sveitarfélaga er mjög misjöfn.
- Áhrif af hruni krónunnar eru mismunandi eftir því hvort sveitarfélög hafa tekið innlend lán eða erlend lán.
- Staða fjárfestinga er misjöfn milli sveitarfélaga, sum hafa lokið flestum stærri framkvæmdum en önnur standa í miklum framkvæmdum með tilheyrandi lántöku.
- Sveitarfélög hafa valið mismunandi aðferðir við fjármögnun framkvæmda allt frá að reka sem mest undir sveitarsjóði yfir í að flytja rekstur stofnana yfir í hlutafélög eða einkafjármögnun.
- Mismunandi er milli sveitarfélaga hver þróun íbúafjölda er. Þar sem íbúum fækkar eða fjölgar verulega hefur það áhrif á fjárhagsstöðu sveitarfélagsins.
- Mismunandi er milli sveitarfélaga hvort þau hafa getað selt eignir til að greiða niður skuldir.

Hvers vegna er eiginfjárstaða sveitarfélaga misjöfn?

- Sveitarfélögin hafa fjármagnað fjárfestingar sínar á mismunandi hátt. Góð eiginfjárstaða þýðir að sveitarfélag hefur fjármagnað fjárfestingar sínar með eigin fé sem hefur í för með sér fjárhagslegt sjálfstæði til lengri tíma litið.
- Mismunandi er milli sveitarfélaga hve mikinn kostnað þau þurfa að leggja í til að undirbúa ný hverfi eða byggja upp hverfi fyrir atvinnurekstur.

BRÚTTÓ- OG NETTÓKOSTNAÐUR

Hvers vegna er kostnaður á íbúa mismunandi?

- Aldurssamsetning íbúanna er mismunandi. Það skiptir sérstaklega máli varðandi kostnað við menntun, leikskóla ásamt þjónustu við aldraða.
- Stærð sveitarfélaga og félagsleg uppbygging er mismunandi.
- Mismunur er á þjónustustigi sveitarfélaga.
- Gæði og afköst veittrar þjónustu eru mismunandi.

Hvers vegna er nettókostnaður á íbúa mismunandi?

- Fyrir utan það sem segir hér að ofan má einnig nefna: Mismunandi er hvað notandinn greiðir stóran hluta af kostnaði við þjónustuna.

LYKILTÖLUR FYRIR LEIKSKÓLA OG GRUNNSKÓLA

Hvers vegna er kostnaður á nemenda í grunnskóla mismunandi?

- Mismunandi er hve stærðarhagkvæmni í rekstri skóla er mikil.
- Mismunur er á landfræðilegum aðstæðum,, s.s. stærð sveitarfélags og þéttleika byggðar.
- Breytileiki er í bekkjarstærð og aldursdreifing barna er mismunandi.
- Kostnaður við skólarekstur er mismunandi,, s.s. rekstrarkostnaður skólahúsnæðis, viðhald húsnæðis, húsnæði fyrir starfsfólk, matarkostnaður, námsbækur, ferðalög og fjármagnskostnaður.
- Launakostnaður kennara er mismunandi, sem kemur til af ýmsum þáttum,, s.s. menntun kennara, starfsaldri þeirra og hve sérgreiðslur til kennara eru miklar.
- Hlutfall barna með sérþarfir er mismunandi.

LYKILTÖLUR VEGNA LEIKSKÓLA

Hvers vegna er kostnaður við leikskóla mismunandi?

- Þjónusta við börn á leikskólaaldri er mismunandi milli sveitarfélaga.
- Samsetning og menntun starfsfólks er mismunandi.
- Opnunartími leikskóla og ýmis önnur þjónusta er mismunandi.
- Stærð skólanna og nýting mannafla er mismunandi.
- Kostnaður við skólahúsnæði er mismunandi,, s.s. rekstrarkostnaður skólahúsnæðis, viðhald húsnæðis, húsnæðis fyrir starfsfólk og fjármagnskostnaður.
- Hlutfall barna með sérþarfir er mismunandi.

LYKILTÖLUR VEGNA ÞJÓNUSTU VIÐ ALDRAÐA

Hvers vegna er mikill munur á kostnaði á þjónustu við aldraða.

- Sveitarfélögin veita öldruðum mismikla þjónustu.
- Aldurssamsetning íbúa milli sveitarfélaga er mismunandi.
- Breytileiki er í heilsufari og þörf fyrir þjónustu.
- Skipulagning þjónustunnar er mismunandi.
- Samsetning sveitarfélaga hvað varðar stærð og búsetudreifingu er mismunandi.

- Kostnaður við húsnæði fyrir aldraða er mismunandi,, s.s. fjármagnskostnaður og viðhald.

LYKILTÖLUR VEGNA FÉLAGSLEGRAR ÞJÓNUSTU

Hvers vegna er mikill munur á kostnaði við félagslega aðstoð?

- Félagssleg samsetning íbúanna er mismunandi.
- Mismunandi þörf er fyrir fjárhagsaðstoð.
- Atvinnustig er mismunandi.
- Mismunur er á kostnaði vegna húsaleigu.
- Sveitarfélögin veita mismunandi mikla þjónustu.

AÐ LOKUM

Eftir yfirferð fyrrgreindra spurninga og hugsanlegra svara er mjög líklegt að fjöldi nýrra spurninga vakni. Þær lykiltölur sem eru settar fram í bókinni leiða fyrst og fremst í ljós kostnaðargreiningu og þá þætti sem hægt er að mæla á þann hátt.

Í framhaldi af þessu er eðlilegt að bera m.a. fram eftirfarandi spurningar:

- Hvernig er hægt að leggja mat á gæði þjónustunnar og það gagn sem íbúarnir hafa af þeirri þjónustu sem þeim stendur til boða. Er niðurstaða þess í samræmi við þau markmið sem sveitarfélagið hefur sett sér í þessum efnum?
- Er þjónustustig í hlutfalli við þann kostnað sem það kostar sveitarfélagið að veita þjónustuna?

Síðan er hægt að leiða umræðuna áfram og spyrja sem svo:

- Hvað er hægt að læra af öðrum sveitarfélögum og hvað hafa einstök sveitarfélög fram að færa sem önnur geta dregið lærdóm af?

Tafla 5. Samantekt 2012

	Landið allt		Reykjavíkurborg	
	321.857	321.857	119.764	119.764
	Sveitarsj.	Samantekin reikningsskil	Sveitarsj.	Samantekin reikningsskil
Rekstrarreikningur (í þús.kr.)				
Skatttekjur án Jöfnunarsjóðs	147.688.802	146.779.900	56.900.507	56.447.239
Framlag Jöfnunarsjóðs	25.622.057	25.622.057	5.119.412	5.119.412
Þjónustutekjur og aðrar tekjur	33.251.713	106.160.969	11.058.422	58.746.506
Tekjur	206.562.572	278.562.926	73.078.341	120.313.157
Laun og launatengd gjöld	104.042.587	117.368.476	37.407.063	45.721.321
Breyting lífeyrisskuldb.	6.172.447	6.480.719	2.901.315	2.926.561
Annar rekstrarkostnaður	77.515.501	95.130.996	29.247.127	39.014.175
Afskriftir	9.654.264	25.449.190	3.357.411	15.640.780
Gjöld	197.384.799	244.429.381	72.912.916	103.302.837
Rekstrarniðurst. fyrir fjárm.l. og óregl.l.	9.177.773	34.133.545	165.425	17.010.320
Fjármunatekj. og (fjármagnsgj.)	-8.188.059	-36.433.392	-209.127	-21.308.438
Rekstrarniðurstaða fyrir óreglulega liði	989.715	-2.299.846	-43.702	-4.298.118
Óreglulegir liðir	299.847	1.558.806	0	1.601.013
Rekstrarniðurstaða eftir óreglulega liði	1.289.562	-741.040	-43.702	-2.697.105
Efnahagsreikningur (í þús.kr.)				
Varanlegir rekstrarfjármunir	328.533.781	717.272.187	102.167.063	392.966.572
Áhættufjármunir og langtímakröfur	65.572.640	61.430.257	19.444.806	35.951.418
Fastafjármunir	394.106.421	778.702.444	121.611.869	428.917.990
Veltufjármunir	66.178.770	82.789.481	21.510.428	41.951.150
Eignir	460.285.191	861.491.925	143.122.297	470.869.140
Eigið fé	194.745.963	268.252.955	82.308.298	147.930.239
Skuldbindingar	50.481.878	55.577.683	13.031.100	13.894.641
Langtímaskuldir	162.841.228	449.393.134	36.189.156	260.753.675
Skammtímaskuldir	52.216.125	88.268.156	11.593.743	48.290.585
Skuldir án skuldbindinga	215.057.353	537.661.290	47.782.899	309.044.260
Skuldir og skuldbindingar	265.539.231	593.238.973	60.813.999	322.938.901
Skuldir og eigið fé	460.285.193	861.491.927	143.122.297	470.869.140
Sjóðstreymi (í þús.kr.)				
Rekstrarniðurstaða	1.289.561	-741.046	-43.702	-2.697.105
Liðir sem hafa ekki áhrif á fjárstr.	22.270.373	50.628.035	7.109.164	26.748.014
Veltufé frá rekstri	20.980.812	51.369.081	7.152.866	29.445.119
Br. á rekstrart. eignum og skuldum	717.329	-408.726	640.402	-452.765
Handbært fé frá (til) rekstri	21.698.141	50.960.355	7.793.268	28.992.354
Fjárfestingarhreyfingar	-13.615.625	-20.218.587	-7.175.109	-9.890.554
Fjármögnunarhreyfingar	-7.549.477	-24.688.691	-651.711	-14.389.446
Hækkun (lækkun) á handbæru fé	533.039	6.053.077	-33.552	4.712.354

Tafla 5. Samantekt 2012

	Höfuðborgarsvæðið utan Reykjavíkurborgar		Vaxtarsvæði		Önnur sveitarfélög	
	85.911	85.911	71.275	71.275	44.907	44.907
	Sveitarsj.	Samantekin reikningskil	Sveitarsj.	Samantekin reikningskil	Sveitarsj.	Samantekin reikningskil
Rekstrarreikningur (í þús.kr.)						
Skatttekjur án Jöfnunarsjóðs	39.676.809	39.553.573	31.240.460	31.016.047	19.871.026	19.763.041
Framlag Jöfnunarsjóðs	3.949.680	3.949.680	8.662.319	8.662.319	7.890.646	7.890.646
Þjónustutekjur og aðrar tekjur	7.421.720	11.974.407	8.215.043	23.235.963	6.556.528	12.204.093
Tekjur	51.048.209	55.477.660	48.117.822	62.914.329	34.318.200	39.857.780
Laun og launatengd gjöld	24.977.685	25.284.244	24.537.933	27.820.206	17.119.906	18.542.705
Breyting lífeyrisskuldb.	1.305.847	1.314.960	1.254.472	1.488.955	710.813	750.243
Annar rekstrarkostnaður	17.411.840	18.511.308	17.338.827	22.650.750	13.517.707	14.954.763
Afskriftir	2.495.522	3.178.034	2.553.404	4.449.577	1.247.927	2.180.799
Gjöld	46.190.894	48.288.546	45.684.636	56.409.488	32.596.353	36.428.510
Rekstrarniðurst. fyrir fjárm.l. og óregl.l.	4.857.315	7.189.114	2.433.186	6.504.841	1.721.847	3.429.270
Fjármunatekj. og (fjármagnsgj.)	-5.374.498	-7.498.225	-1.916.469	-5.607.379	-687.965	-2.019.350
Rekstrarniðurstaða fyrir óreglulega liði	-517.183	-309.111	516.717	897.462	1.033.883	1.409.921
Óreglulegir liðir	55.855	43.787	305.748	-18.945	-61.756	-67.049
Rekstrarniðurstaða eftir óreglulega liði	-461.328	-265.324	822.465	878.517	972.127	1.342.872
Efnahagsreikningur (í þús.kr.)						
Varanlegir rekstrarfjármunir	104.256.692	132.536.529	82.123.404	131.056.616	39.986.622	60.712.470
Áhættufjármunir og langtímakröfur	9.161.484	4.354.310	25.790.966	14.598.335	11.175.384	6.526.194
Fastafjármunir	113.418.176	136.890.839	107.914.370	145.654.951	51.162.006	67.238.664
Veltufjármunir	11.137.734	9.356.638	17.042.931	18.936.123	16.487.677	12.545.570
Eignir	124.555.910	146.247.477	124.957.301	164.591.074	67.649.683	79.784.234
Eigið fé	37.490.288	39.128.208	41.082.843	48.745.915	33.864.534	32.448.593
Skuldbindingar	15.914.283	16.140.919	12.405.921	15.345.776	9.130.574	10.196.347
Langtímaskuldir	51.249.976	71.378.494	58.258.000	87.639.174	17.144.096	29.621.791
Skammtímaskuldir	19.901.362	19.599.855	13.210.540	12.860.210	7.510.480	7.517.506
Skuldir án skuldbindinga	71.151.338	90.978.349	71.468.540	100.499.384	24.654.576	37.139.297
Skuldir og skuldbindingar	87.065.621	107.119.268	83.874.461	115.845.160	33.785.150	47.335.644
Skuldir og eigið fé	124.555.909	146.247.476	124.957.304	164.591.075	67.649.683	79.784.236
Sjóðstreymi (í þús.kr.)						
Rekstrarniðurstaða	-461.328	-265.325	822.465	878.517	972.126	1.342.867
Liðir sem hafa ekki áhrif á fjárstr.	5.633.502	7.826.904	5.329.655	9.630.047	4.198.052	6.423.070
Veltufé frá rekstri	6.094.830	8.092.229	4.507.190	8.751.530	3.225.926	5.080.203
Br. á rekstrart. eignum og skuldum	244.288	272.693	-287.295	-223.956	119.934	-4.698
Handbært fé frá (til) rekstri	6.339.118	8.364.922	4.219.895	8.527.574	3.345.860	5.075.505
Fjárfestingarhreyfingar	-3.512.789	-5.133.412	-988.891	-2.807.827	-1.938.836	-2.386.794
Fjármögnunarhreyfingar	-2.867.651	-3.421.222	-2.545.266	-4.551.791	-1.484.849	-2.326.232
Hækkun (lækkun) á handbæru fé	-41.322	-189.712	685.738	1.167.956	-77.825	362.479

Tafla 6. Rekstrarýfirlit sveitarsjóða, landið allt

	Heildar- tekjur	Laun og launat. gjöld	Breyting lífeyrisskuld.	Annar rekstrar-kostn.	Afskriftir	Gjöld samtals	Fjármunatekj./ (fjármagnsgj.)	Óreglulegir líðir	Niðurstaða
<i>í þús. kr.</i>									
Útsvör	120.720.219								120.720.219
Fasteignaskattur	27.032.883								27.032.883
Framlög úr Jöfnuarsjóði	25.069.683								25.069.683
Aðrar tekjur með skattalagildi	3.260.138								3.260.138
Skatttekjur	176.082.923								176.082.923
Félagþjónusta	7.873.473	16.956.691		21.384.577		38.341.268			-30.467.796
Heilbrigðismál	1.124.495	901.381		436.372		1.337.753			-213.258
Fræðslu- og uppeldismál	10.617.783	61.147.403		40.123.873		101.271.276			-90.653.493
Menningarmál	1.268.023	2.503.232		6.579.941		9.083.172			-7.815.149
Æskulyðs- og íþróttamál	6.319.671	7.183.429		18.371.232		25.554.661			-19.234.991
Brunamál og almannavarnir	450.169	750.103		2.094.385		2.844.488			-2.394.319
Hreinlætismál	3.456.110	516.220		3.691.252		4.207.472			-751.362
Skipulags- og byggingamál	903.695	1.338.111		1.536.910		2.875.021			-1.971.327
Umferðar- og samgöngumál	553.566	162.010		10.631.644		10.793.654			-10.240.088
Umhverfismál	385.109	1.057.586		2.140.175		3.197.761			-2.812.653
Atvinnumál	726.284	1.046.977		1.164.638		2.211.614			-1.485.331
Framlög til B-hluta fyrirtækja	4.829			291.373					286.544
Sameiginlegur kostnaður	3.225.106	7.590.036		7.218.141		14.808.177			-11.583.071
Breyting lífeyrisskuldbindinga			5.886.030						-5.886.030
Óvenjulegir líðir								720.908	720.908
Fjármagnslíðir							14.664.600		14.664.600
Aðalsjóður	212.991.235	101.153.179	5.886.030	115.664.513	0	216.526.319	14.664.600	720.908	6.246.109
Aðrir sjóðir A-hluta og millivíðskipti	-6.428.663	2.889.408	286.417	-38.149.012	9.654.264	-19.141.520	-22.852.659	-421.061	-4.956.548
Rekstur sveitarsjóða samtals	206.562.572	104.042.587	6.172.447	77.515.501	9.654.264	197.384.799	-8.188.059	299.847	1.289.562

Tafla 7. Heildaryfirlit 2006-2012

Rekstrarreikningur (A hluti)

/ þús kr. á verðlagi hvers árs

	2006	2007	2008	2009	2010	2011	2012
Skatttekjur án Jöfnunarsjóðs	96.665.642	111.918.366	124.494.603	127.468.440	126.325.560	138.368.570	147.688.802
Framlag Jöfnunarsjóðs	12.880.197	15.868.987	16.129.234	14.954.800	16.328.584	24.092.252	25.622.057
Þjónustutekjur og aðrar tekjur	29.445.544	35.172.283	26.329.318	28.475.593	30.548.098	29.940.217	33.251.713
Tekjur	138.991.383	162.959.636	166.953.155	170.898.833	173.202.242	192.401.039	206.562.572
Laun og launatengd gjöld	66.949.598	72.493.932	81.438.914	88.297.476	90.350.673	98.341.257	104.042.587
Breyting lífeyrisskuldab.	10.184.705	3.535.928	3.444.202	409.979	1.482.887	7.400.557	6.172.447
Annar rekstrararkostnaður	52.203.093	61.661.720	75.793.099	71.554.132	69.849.494	73.623.877	77.515.501
Afskriftir	5.409.327	5.918.574	6.232.275	7.110.074	8.854.277	9.387.128	9.654.264
Gjöld	134.746.723	143.610.154	166.908.490	167.371.661	170.537.330	188.752.820	197.384.799
Rekstrarriðurst. fyrir fjárm.l. og óregl.l.	4.244.659	19.349.482	44.665	3.527.172	2.664.911	3.648.219	9.177.773
Fjármunatekj. og (fjármagnsgj.)	-2.380.290	3.876.594	-22.166.953	-9.507.643	2.810.338	-11.088.378	-8.188.059
Rekstrarriðurstaða fyrir óreglulega liði	1.864.370	23.226.076	-22.122.288	-5.980.471	5.475.250	-7.440.159	989.715
Óreglulegir liðir	1.775.900	25.350.898	2.870.861	9.493.030	-286.927	1.329.535	299.847
Rekstrarriðurstaða eftir óreglulega liði	3.640.270	48.576.974	-19.251.426	3.512.559	5.188.322	-6.110.625	1.289.562

Efnahagsreikningur (A hluti)

Í þús kr. á verðlagi hvers árs

	2006	2007	2008	2009	2010	2011	2012
Varanlegir rekstrarfjármunir	144.971.744	157.779.067	193.913.662	243.056.448	311.664.247	316.714.966	328.533.781
Ahættufjármunir og langtímakröfur	62.220.522	56.538.375	59.193.961	71.234.717	61.432.094	66.377.361	65.572.640
Fastafjármunir	207.192.266	214.317.442	253.107.624	314.291.165	373.096.341	383.092.327	394.106.421
Veltufjármunir	43.911.927	81.827.030	82.397.845	71.801.221	69.837.350	64.804.814	66.178.770
Eignir	251.104.193	296.144.472	335.505.468	386.092.386	442.933.691	447.897.141	460.285.191
Eigið fé	99.177.403	160.519.827	141.278.295	161.270.446	189.421.803	187.312.698	194.745.963
Skuldbindingar	62.602.588	37.556.126	39.638.152	38.678.301	38.574.413	44.070.013	50.481.878
Langtímaskuldir	58.195.314	57.924.787	106.306.335	136.356.084	165.591.663	170.323.636	162.841.228
Skammtímaskuldir	31.128.889	40.143.733	48.282.686	49.787.555	49.345.813	46.190.794	52.216.125
Skuldir án skuldbindinga	89.324.203	98.068.520	154.589.021	186.143.639	214.937.476	216.514.429	215.057.353
Skuldir og skuldbindingar	151.926.791	135.624.646	194.227.173	224.821.940	253.511.889	260.584.442	265.539.231
Skuldir og eigið fé	251.104.193	296.144.473	335.505.468	386.092.387	442.933.692	447.897.141	460.285.193

Sjóðstremisýfirlit (A hluti)

Í þús kr. á verðlagi hvers árs

	2006	2007	2008	2009	2010	2011	2012
Rekstrarniðurstaða	3.640.307	48.576.973	-19.251.424	3.512.559	5.188.395	-6.110.632	1.289.561
Liðir sem hafa ekki áhrif á fjárstr.	11.442.316	-26.763.111	34.219.079	6.772.837	7.137.379	23.767.422	22.270.373
Veltufé frá rekstri	15.082.624	21.813.862	14.967.655	10.285.396	12.325.774	17.656.791	20.980.812
Br. á rekstrart. eignum og skuldum	-3.123.347	-432.361	2.413.485	-4.846.212	-704.648	-1.226.742	717.329
Handbært fé frá rekstri	11.959.276	21.381.502	17.381.140	5.439.183	11.621.126	16.430.049	21.698.141
Fjárfestingarhreyfingar	-5.505.694	35.268.301	-41.729.978	-18.040.374	-14.274.665	-15.428.183	-13.615.625
Fjármögnunathreyfingar	-3.947.055	-26.115.297	18.246.228	10.755.975	3.583.226	-8.029.119	-7.549.477
Hækkun (lækkun) á handbæru fé	2.506.527	30.534.506	-6.102.610	-1.845.215	929.688	-7.027.253	533.039

Rekstrarreikningur (A og B hluti)

/ þús kr. á verðlagi hvers árs

	2006	2007	2008	2009	2010	2011	2012
Skatttekjur án jöfnunarsjóðs	96.217.596	111.099.994	123.841.325	126.579.866	125.564.165	137.569.236	146.779.900
Framlag jöfnunarsjóðs	12.880.197	15.868.987	16.129.234	14.954.800	16.328.584	24.092.252	25.622.057
Þjónustutekjur og aðrar tekjur	65.253.841	76.527.610	73.323.983	81.125.939	87.669.573	93.752.392	106.160.969
Teikjur	174.351.634	203.496.591	213.294.543	222.660.604	229.563.322	255.413.881	278.562.926
Laun og launatengd gjöld	76.740.399	82.991.216	93.251.054	100.503.653	103.187.379	111.182.082	117.368.476
Breyting lífeyrisskuldab.	10.290.265	3.671.595	3.769.726	534.346	1.561.401	7.825.058	6.480.719
Annar rekstrarrestkostnaður	60.848.288	71.607.306	88.132.352	85.635.523	85.849.955	88.190.920	95.130.996
Afskriftir	14.045.090	15.961.297	17.865.154	20.330.534	22.241.930	23.561.607	25.449.190
Gjöld	161.924.042	174.231.414	203.018.285	207.004.055	212.840.665	230.759.667	244.429.381
Rekstrarniðurst. fyrir fjárm.l. og óregl.l.	12.427.591	29.265.177	10.276.258	15.656.549	16.722.658	24.654.214	34.133.545
Fjármunatekj. og (fjármagnsgj.)	-20.695.731	903.009	-138.865.300	-30.358.513	8.846.024	-39.472.379	-36.433.392
Rekstrarniðurstaða fyrir óreglulega liði	-8.268.140	30.168.185	-128.589.042	-14.701.964	25.568.682	-14.818.165	-2.299.846
Óreglulegir liðir	8.440.064	13.338.710	19.154.385	10.820.834	-5.086.212	7.720.406	1.558.806
Rekstrarniðurstaða eftir óreglulega liði	171.924	43.506.896	-109.434.657	-3.881.130	20.482.470	-7.097.759	-741.040

Efnahagsreikningur (A og B hluti)

/ þús kr. á verðlagi hvers árs

	2006	2007	2008	2009	2010	2011	2012
Varanlegir rekstrarfjármunir	366.233.167	420.071.425	529.753.195	617.438.910	696.445.238	715.686.311	717.272.187
Ahættufjármunir og langtímakröfur	60.325.082	59.933.807	64.993.493	74.903.397	66.743.573	64.308.664	61.430.257
Fastafjármunir	426.558.249	480.005.231	594.746.688	692.342.307	763.188.810	779.994.975	778.702.444
Veltufjármunir	45.531.273	88.548.377	85.240.657	77.131.925	76.022.799	70.315.144	82.789.481
Eignir	472.089.522	568.553.609	679.987.345	769.474.232	839.211.609	850.310.119	861.491.925
Eigið fé	192.469.270	267.774.082	192.796.391	207.839.459	253.300.519	260.773.066	268.252.955
Skuldbindingar	64.504.713	44.456.681	42.068.191	41.867.019	46.812.655	48.384.591	55.577.683
Langtímaskuldir	169.225.560	201.036.676	376.934.036	442.814.403	463.198.022	471.501.184	449.393.134
Skammtímaskuldir	45.889.979	55.286.168	68.188.727	76.953.351	75.900.413	69.651.278	88.268.156
Skuldir án skuldbindinga	215.115.538	256.322.844	445.122.763	519.767.754	539.098.435	541.152.462	537.661.290
Skuldir og skuldbindingar	279.620.251	300.779.524	487.190.954	561.634.773	585.911.090	589.537.053	593.238.973
Skuldir og eigið fé	472.089.521	568.553.606	679.987.345	769.474.232	839.211.609	850.310.119	861.491.927

Sjóðstreymsyfirlit (A + B hluti)

/ þús kr. á verðlagi hvers árs

	2006	2007	2008	2009	2010	2011	2012
Rekstrarniðurstaða	172.129	43.486.795	-109.461.405	-3.916.579	20.492.066	-7.097.761	-741.046
Liðir sem hafa ekki áhrif á fjárstr.	24.919.529	-8.044.828	137.069.897	30.586.162	10.690.538	51.402.051	50.628.035
Veltufé frá rekstri	25.091.658	35.441.967	27.608.492	26.669.583	31.182.604	44.304.291	51.369.081
Br. á rekstrart. eignum og skuldum	-2.595.162	-3.988.524	2.421.187	-4.676.736	1.350.224	-1.512.503	-408.726
Handbært fé frá rekstri	22.496.496	31.453.443	30.029.679	21.992.847	32.532.828	42.791.788	50.960.355
Fjárfestingarhreyfingar	-37.986.932	-10.824.062	-85.160.176	-45.753.087	-34.643.384	-25.185.741	-20.218.587
Fjármögnunathreyfingar	17.752.351	13.710.261	45.699.080	23.824.642	2.461.411	-24.344.448	-24.688.691
Hækkun (lækkun) á handbæru fé	2.261.915	34.339.642	-9.431.417	64.401	350.855	-6.738.401	6.053.077

Lykiltölur (A hluti)

	2006	2007	2008	2009	2010	2011	2012
Íbúafjöldi	307.261	312.872	319.756	317.593	318.236	319.412	321.857
<i>Í hlutfalli við tekjur</i>							
Laun, launatengd gjöld og br. lífs.skb.	55,5%	46,7%	50,8%	51,9%	53,0%	55,0%	53,4%
Veltufé frá rekstri	10,9%	13,4%	9,0%	6,0%	7,1%	9,2%	10,2%
Skuldir án skuldbindinga	64,3%	60,2%	92,6%	108,9%	124,1%	112,5%	104,1%
Skuldir og skuldbindingar	109,3%	83,2%	116,3%	131,6%	146,4%	135,4%	128,6%
<i>Krónur á íbúa</i>							
Tekjur	452.356	520.851	522.127	538.106	544.257	602.360	641.784
Laun, launatengd gjöld og br. lífs.skb.	251.038	243.006	265.462	279.312	288.571	331.051	342.435
Veltufé frá rekstri	49.087	69.721	46.810	32.385	38.732	55.279	65.187
Skuldir án skuldbindinga	290.711	313.446	483.459	586.107	675.403	677.853	668.177
Skuldir og skuldbindingar	494.455	433.483	607.423	707.893	796.616	815.825	825.022
Veltufjárhlutfall	1,4	2,0	1,7	1,4	1,4	1,4	1,3

67

Lykiltölur (A + B hluti)

	2006	2007	2008	2009	2010	2011	2012
<i>Í hlutfalli við tekjur</i>							
Laun, launatengd gjöld og br. lífs.skb.	49,9%	42,6%	45,5%	45,4%	45,6%	46,6%	44,5%
Veltufé frá rekstri	14,4%	17,4%	12,9%	12,0%	13,6%	17,3%	18,4%
Skuldir án skuldbindinga	123,4%	126,0%	208,7%	233,4%	234,8%	211,9%	193,0%
Skuldir og skuldbindingar	160,4%	147,8%	228,4%	252,2%	255,2%	230,8%	213,0%
<i>Krónur á íbúa</i>							
Tekjur	567.438	650.415	667.054	701.088	721.362	799.638	865.487
Laun, launatengd gjöld og br. lífs.skb.	283.247	276.991	303.421	318.137	329.154	372.582	384.796
Veltufé frá rekstri	81.662	113.279	86.342	83.974	97.986	138.706	159.602
Skuldir án skuldbindinga	700.107	819.258	1.392.070	1.636.584	1.694.021	1.694.215	1.670.497
Skuldir og skuldbindingar	910.041	961.350	1.523.634	1.768.410	1.841.121	1.845.695	1.843.176
Veltufjárhlutfall	1,0	1,6	1,3	1,0	1,0	1,0	0,9

Tafla 8.

Ársreikningar sveitarfélaga 2012

Íbúafjöldi	0000		1000		1100	
	Reykjavíkurborg		Kópavogsbær		Seltjarnarneskaupstaður	
	119.764	119.764	31.726	31.726	4.322	4.322
	Sveitarsj.	Samantekin reikningskil	Sveitarsj.	Samantekin reikningskil	Sveitarsj.	Samantekin reikningskil
Rekstrarreikningur (í þús.kr.)						
Skatttekjur án Jöfnunarsjóðs	56.900.507	56.447.239	14.914.963	14.854.744	2.091.920	2.086.251
Framlag Jöfnunarsjóðs	5.119.412	5.119.412	769.645	769.645	113.485	113.485
Þjónustutekjur og aðrar tekjur	11.058.422	58.746.506	3.200.018	4.951.546	426.852	661.841
Tekjur	73.078.341	120.313.157	18.884.626	20.575.935	2.632.257	2.861.577
Laun og launatengd gjöld	37.407.063	45.721.321	9.472.566	9.512.982	1.362.064	1.385.567
Breyting lífeyrisskuldb.	2.901.315	2.926.561	334.529	334.529	71.360	64.298
Annar rekstrarkostnaður	29.247.127	39.014.175	5.631.133	5.893.657	927.692	1.022.159
Afskriftir	3.357.411	15.640.780	1.085.812	1.360.869	78.893	107.215
Gjöld	72.912.916	103.302.837	16.524.040	17.102.037	2.440.009	2.579.239
Rekstrarniðurst. fyrir fjárm.l. og óregl.l.	165.425	17.010.320	2.360.586	3.473.898	192.248	282.338
Fjármunatekj. og (fjármagnsgj.)	-209.127	-21.308.438	-2.288.973	-3.287.924	50.141	-52.840
Rekstrarniðurstaða fyrir óreglulega liði	-43.702	-4.298.118	71.613	185.974	242.389	229.498
Óreglulegir liðir	0	1.601.013	0	0	0	0
Rekstrarniðurstaða eftir óreglulega liði	-43.702	-2.697.105	71.613	185.974	242.389	229.498
Efnahagsreikningur (í þús.kr.)						
Varanlegir rekstrarfjármunir	102.167.063	392.966.572	42.489.263	54.233.395	3.723.468	4.464.398
Áhættufjármunir og langtímakröfur	19.444.806	35.951.418	4.254.189	1.777.865	521.487	280.436
Fastafjármunir	121.611.869	428.917.990	46.743.452	56.011.260	4.244.955	4.744.834
Veltufjármunir	21.510.428	41.951.150	3.470.752	3.446.892	1.623.361	746.673
Eignir	143.122.297	470.869.140	50.214.204	59.458.152	5.868.316	5.491.507
Eigið fé	82.308.298	147.930.239	15.963.194	14.849.992	4.253.214	3.674.182
Skuldbindingar	13.031.100	13.894.641	4.700.596	4.700.596	850.130	905.666
Langtímaskuldir	36.189.156	260.753.675	19.868.223	29.664.892	151.265	286.502
Skammtímaskuldir	11.593.743	48.290.585	9.682.191	10.242.672	613.707	625.157
Skuldir án skuldbindinga	47.782.899	309.044.260	29.550.414	39.907.564	764.972	911.659
Skuldir og skuldbindingar	60.813.999	322.938.901	34.251.010	44.608.160	1.615.102	1.817.325
Skuldir og eigið fé	143.122.297	470.869.140	50.214.204	59.458.152	5.868.316	5.491.507
Sjóðstreymi (í þús.kr.)						
Rekstrarniðurstaða	-43.702	-2.697.105	71.613	185.974	242.389	229.498
Liðir sem hafa ekki áhrif á fjárstr.	7.109.164	26.748.014	1.936.507	2.963.084	628.839	647.376
Veltufé frá rekstri	7.152.866	29.445.119	1.864.894	2.777.110	386.450	417.878
Br. á rekstrart. eignum og skuldum	640.402	-452.765	38.632	26.569	28.172	26.807
Handbært fé frá (til) rekstri	7.793.268	28.992.354	1.903.526	2.803.679	414.622	444.685
Fjárfestingarhreyfingar	-7.175.109	-9.890.554	-296.651	-395.049	-145.308	-312.403
Fjármögnunarhreyfingar	-651.711	-14.389.446	-1.289.911	-2.097.721	-266.647	-130.170
Hækkun (lækkun) á handbæru fé	-33.552	4.712.354	316.964	310.909	2.667	2.112

Tafla 8.

Ársreikningar sveitarfélaga 2012

Íbúafjöldi

	1300		1400		1603	
	Garðabær		Hafnarfjarðarkaupstaður		Sveitarfélag Álftanes	
	11.451	11.451	26.808	26.808	2.421	2.421
	Sveitarsj.	Samantekin reikningsskil	Sveitarsj.	Samantekin reikningsskil	Sveitarsj.	Samantekin reikningsskil
Rekstrarreikningur (í þús.kr.)						
Skatttekjur án Jöfnunarsjóðs	5.670.718	5.665.733	12.027.362	11.981.041	1.058.499	1.058.499
Framlag Jöfnunarsjóðs	454.869	454.869	1.281.278	1.281.278	266.878	266.878
Þjónustutekjur og aðrar tekjur	751.106	1.195.429	2.014.305	3.608.669	145.994	183.257
Tekjur	6.876.693	7.316.031	15.322.945	16.870.988	1.471.371	1.508.634
Laun og launatengd gjöld	3.000.903	3.023.568	7.564.166	7.764.517	792.606	792.606
Breyting lífeyrisskuldb.	125.366	125.366	684.700	700.875	15.161	15.161
Annar rekstrarkostnaður	2.841.422	2.958.201	5.321.031	5.698.059	381.642	395.210
Afskriftir	364.324	425.526	614.372	863.221	122.773	125.226
Gjöld	6.332.015	6.532.661	14.184.269	15.026.672	1.312.182	1.328.203
Rekstrarniðurst. fyrir fjárm.l. og óregl.l.	544.678	783.370	1.138.676	1.844.316	159.189	180.431
Fjármunatekj. og (fjármagnsgj.)	-150.226	-265.754	-2.282.315	-3.055.377	-270.182	-270.182
Rekstrarniðurstaða fyrir óreglulega liði	394.452	517.616	-1.143.639	-1.211.061	-110.993	-89.751
Óreglulegir liðir	0	0	-1.587.400	-1.587.400	1.643.255	1.643.255
Rekstrarniðurstaða eftir óreglulega liði	394.452	517.616	-2.731.039	-2.798.461	1.532.262	1.553.504
Efnahagsreikningur (í þús.kr.)						
Varanlegir rekstrarfjármunir	12.335.743	14.925.688	33.038.016	44.290.993	2.885.123	2.949.226
Áhættufjármunir og langtímakröfur	1.481.374	518.872	2.022.126	1.360.985	99.588	99.588
Fastafjármunir	13.817.117	15.444.560	35.060.142	45.651.978	2.984.711	3.048.814
Veltufjármunir	2.180.065	1.357.902	2.418.846	2.552.195	226.504	206.732
Eignir	15.997.182	16.802.462	37.478.988	48.204.173	3.211.215	3.255.546
Eigið fé	10.053.587	10.188.765	3.522.757	6.367.841	-121.078	-76.747
Skuldbindingar	1.387.000	1.387.000	7.816.081	7.987.181	172.909	172.909
Langtímaskuldir	2.698.409	3.577.488	20.710.548	28.672.155	2.663.261	2.663.261
Skammtímaskuldir	1.858.186	1.649.209	5.429.602	5.176.996	496.123	496.123
Skuldir án skuldbindinga	4.556.595	5.226.697	26.140.150	33.849.151	3.159.384	3.159.384
Skuldir og skuldbindingar	5.943.595	6.613.697	33.956.231	41.836.332	3.332.293	3.332.293
Skuldir og eigið fé	15.997.182	16.802.462	37.478.988	48.204.173	3.211.215	3.255.546
Sjóðstreymi (í þús.kr.)						
Rekstrarniðurstaða	394.452	517.616	-2.731.039	-2.798.461	1.532.262	1.553.503
Liðir sem hafa ekki áhrif á fjárstr.	1.368.985	1.739.084	-1.351.639	-779.925	2.470.232	2.515.168
Veltufé frá rekstri	974.533	1.221.468	1.379.400	2.018.536	937.970	961.665
Br. á rekstrart. eignum og skuldum	136.982	157.524	110.113	137.897	-72.693	-72.693
Handbært fé frá (til) rekstri	1.111.515	1.378.992	1.489.513	2.156.433	865.277	888.972
Fjárfestingarhreyfingar	-334.248	-1.357.678	-876.938	-872.464	-1.379.750	-1.388.706
Fjármögnunarhreyfingar	-1.215.259	-459.306	-383.182	-1.030.886	280.267	265.528
Hækkun (lækkun) á handbæru fé	-437.992	-437.992	229.393	253.083	-234.206	-234.206

Tafla 8.

Ársreikningar sveitarfélaga 2012

Íbúafjöldi	1604		1606		2000	
	Mosfellsbær		Kjósarhreppur		Reykjanesbær	
	8.978	8.978	205	205	14.231	14.231
	Sveitarsj.	Samantekin reikningsskil	Sveitarsj.	Samantekin reikningsskil	Sveitarsj.	Samantekin reikningsskil
Rekstrarreikningur (í þús.kr.)						
Skatttekjur án Jöfnunarsjóðs	3.805.702	3.799.660	107.645	107.645	5.548.813	5.469.043
Framlag Jöfnunarsjóðs	1.052.412	1.052.412	11.113	11.113	1.376.105	1.376.105
Þjónustutekjur og aðrar tekjur	870.220	1.360.440	13.225	13.225	1.776.127	7.065.950
Tekjur	5.728.334	6.212.512	131.983	131.983	8.701.045	13.911.098
Laun og launatengd gjöld	2.756.051	2.775.675	29.329	29.329	3.825.086	3.916.839
Breyting lífeyrisskuldb.	74.731	74.731	0	0	188.121	280.291
Annar rekstrarkostnaður	2.221.106	2.456.208	87.814	87.814	3.799.300	6.911.195
Afskriftir	227.495	294.124	1.853	1.853	329.927	1.020.669
Gjöld	5.279.383	5.600.738	118.996	118.996	8.142.434	12.128.994
Rekstrarniðurst. fyrir fjárm.l. og óregl.l.	448.951	611.774	12.987	12.987	558.611	1.782.104
Fjármunatekj. og (fjármagnsgj.)	-437.224	-570.429	4.281	4.281	149.313	-2.005.451
Rekstrarniðurstaða fyrir óreglulega liði	11.727	41.345	17.268	17.268	707.924	-223.347
Óreglulegir liðir	0	-12.068	0	0	0	-209.805
Rekstrarniðurstaða eftir óreglulega liði	11.727	29.277	17.268	17.268	707.924	-433.152
Efnahagsreikningur (í þús.kr.)						
Varanlegir rekstrarfjármunir	9.688.068	11.575.818	97.011	97.011	15.128.665	38.233.675
Áhættufjármunir og langtímakröfur	775.551	309.395	7.169	7.169	12.208.348	2.863.677
Fastafjármunir	10.463.619	11.885.213	104.180	104.180	27.337.013	41.097.352
Veltufjármunir	1.104.822	932.860	113.384	113.384	2.468.907	4.207.898
Eignir	11.568.441	12.818.073	217.564	217.564	29.805.920	45.305.250
Eigið fé	3.615.246	3.920.807	203.368	203.368	7.471.531	7.754.536
Skuldbindingar	987.567	987.567	0	0	3.498.192	4.688.552
Langtímaskuldir	5.158.270	6.514.196	0	0	16.470.635	30.223.451
Skammtímaskuldir	1.807.358	1.395.503	14.195	14.195	2.365.565	2.638.711
Skuldir án skuldbindinga	6.965.628	7.909.699	14.195	14.195	18.836.200	32.862.162
Skuldir og skuldbindingar	7.953.195	8.897.266	14.195	14.195	22.334.392	37.550.714
Skuldir og eigið fé	11.568.441	12.818.073	217.563	217.563	29.805.923	45.305.250
Sjóðstreymi (í þús.kr.)						
Rekstrarniðurstaða	11.727	29.277	17.268	17.268	707.924	-433.152
Liðir sem hafa ekki áhrif á fjárstr.	544.189	705.728	36.389	36.389	1.066.018	1.004.568
Veltufé frá rekstri	532.462	676.451	19.121	19.121	358.094	1.437.720
Br. á rekstart. eignum og skuldum	8.542	2.049	-5.460	-5.460	-58.482	-37.965
Handbært fé frá (til) rekstri	541.004	678.500	13.661	13.661	299.612	1.399.755
Fjárfestingarhreyfingar	-450.049	-777.267	-29.845	-29.845	2.128.911	2.444.551
Fjármögnunarhreyfingar	7.081	31.333	0	0	-2.422.969	-3.235.341
Hækkun (lækkun) á handbæru fé	98.036	-67.434	-16.184	-16.184	5.554	608.965

Tafla 8.

Ársreikningar sveitarfélaga 2012

Íbúafjöldi	2300 Grindavíkurbær 2.860 2.860		2503 Sandgerðisbær 1.581 1.581		2504 Sveitarfélagið Garður 1.429 1.429	
	Sveitarsj.	Samantekin reikningsskil	Sveitarsj.	Samantekin reikningsskil	Sveitarsj.	Samantekin reikningsskil
	Rekstrarreikningur (í þús.kr.)					
Skatttekjur án Jöfnunarsjóðs	1.254.907	1.250.353	925.286	921.665	511.089	509.382
Framlag Jöfnunarsjóðs	347.449	347.449	227.016	227.016	288.462	288.462
Þjónustutekjur og aðrar tekjur	218.626	512.821	222.867	432.055	70.557	101.725
Tekjur	1.820.982	2.110.623	1.375.169	1.580.736	870.108	899.569
Laun og launatengd gjöld	901.904	940.476	572.415	627.094	394.567	394.567
Breyting lífeyrisskuldb.	30.936	36.552	29.221	38.121	9.499	9.499
Annar rekstrarkostnaður	630.633	687.119	479.858	515.145	459.879	458.325
Afskriftir	146.517	181.971	151.089	176.111	65.223	80.748
Gjöld	1.709.990	1.846.118	1.232.583	1.356.471	929.168	943.139
Rekstrarniðurst. fyrir fjárm.l. og óregl.l.	110.992	264.505	142.586	224.265	-59.060	-43.570
Fjármunatekj. og (fjármagnsgj.)	69.318	-34.062	118.427	20.061	13.566	-6.488
Rekstrarniðurstaða fyrir óreglulega liði	180.310	230.443	261.013	244.326	-45.494	-50.058
Óreglulegir liðir	0	0	0	0	0	0
Rekstrarniðurstaða eftir óreglulega liði	180.310	230.443	261.013	244.326	-45.494	-50.058
Efnahagsreikningur (í þús.kr.)						
Varanlegir rekstrarfjármunir	4.693.028	5.694.233	3.663.082	4.213.475	2.037.226	2.390.291
Áhættufjármunir og langtímakröfur	961.479	210.309	169.304	169.304	54.753	54.753
Fastafjármunir	5.654.507	5.904.542	3.832.386	4.382.779	2.091.979	2.445.044
Veltufjármunir	1.809.006	1.743.296	1.524.911	1.524.939	772.282	737.000
Eignir	7.463.513	7.647.838	5.357.297	5.907.718	2.864.261	3.182.044
Eigið fé	6.371.401	6.204.042	1.579.245	967.610	2.456.023	2.502.933
Skuldbindingar	380.018	437.066	310.063	393.194	126.988	126.988
Langtímaskuldir	501.419	767.830	3.148.049	4.144.333	144.725	410.426
Skammtímaskuldir	210.675	238.900	319.940	402.581	136.525	141.697
Skuldir án skuldbindinga	712.094	1.006.730	3.467.989	4.546.914	281.250	552.123
Skuldir og skuldbindingar	1.092.112	1.443.796	3.778.052	4.940.108	408.238	679.111
Skuldir og eigið fé	7.463.513	7.647.838	5.357.297	5.907.718	2.864.261	3.182.044
Sjóðstreymi (í þús.kr.)						
Rekstrarniðurstaða	180.310	230.443	261.013	244.326	-45.494	-50.058
Liðir sem hafa ekki áhrif á fjárstr.	520.701	710.778	575.067	621.205	2.485	12.509
Veltufé frá rekstri	340.391	480.335	314.054	376.879	47.979	62.567
Br. á rekstrart. eignum og skuldum	66.586	61.351	-26.470	-21.894	-32.468	-32.431
Handbært fé frá (til) rekstri	406.977	541.686	287.584	354.985	15.511	30.136
Fjárfestingarhreyfingar	-837.782	-281.062	35.649	29.449	-34.095	-42.872
Fjármögnunarhreyfingar	622.503	-68.802	-124.292	-180.756	-1.310	-7.158
Hækkun (lækkun) á handbæru fé	191.698	191.822	198.941	203.678	-19.894	-19.894

Tafla 8.

Ársreikningar sveitarfélaga 2012

Íbúafjöldi

	2506		3000		3506	
	Sveitarfélagið Vogar		Akraneskaupstaður		Skorradalshreppur	
	1.105	1.105	6.625	6.625	57	57
	Sveitarsj.	Samantekin reikningsskil	Sveitarsj.	Samantekin reikningsskil	Sveitarsj.	Samantekin reikningsskil
Rekstrarreikningur (í þús.kr.)						
Skatttekjur án Jöfnunarsjóðs	389.592	389.592	2.882.643	2.877.281	55.852	55.459
Framlag Jöfnunarsjóðs	239.209	239.209	664.968	664.968	7.225	7.225
Þjónustutekjur og aðrar tekjur	74.383	108.659	557.391	1.118.116	17.477	20.022
Tekjur	703.184	737.460	4.105.002	4.660.365	80.554	82.706
Laun og launatengd gjöld	411.145	411.145	2.345.696	2.777.181	7.329	7.329
Breyting lífeyrisskuldb.	6.628	6.628	285.252	346.281	0	0
Annar rekstrarkostnaður	257.200	265.390	1.335.744	1.453.746	72.513	72.823
Afskriftir	34.381	48.130	198.413	232.397	954	1.812
Gjöld	709.354	731.293	4.165.105	4.809.605	80.796	81.964
Rekstrarniðurst. fyrir fjárm.l. og óregl.l.	-6.170	6.167	-60.103	-149.240	-242	742
Fjármunatekj. og (fjármagnsgj.)	-24.887	-24.887	-99.783	-108.770	1.495	-2.323
Rekstrarniðurstaða fyrir óreglulega liði	-31.057	-18.720	-159.886	-258.010	1.253	-1.581
Óreglulegir liðir	210.881	210.881	0	0	0	0
Rekstrarniðurstaða eftir óreglulega liði	179.824	192.161	-159.886	-258.010	1.253	-1.581
Efnahagsreikningur (í þús.kr.)						
Varanlegir rekstrarfjármunir	1.420.073	1.564.309	4.423.570	5.043.705	13.441	38.315
Áhættufjármunir og langtímakröfur	73.467	73.467	5.892.538	5.584.466	29.123	27.458
Fastafjármunir	1.493.540	1.637.776	10.316.108	10.628.171	42.564	65.773
Veltufjármunir	851.975	794.189	779.013	1.021.663	42.243	39.436
Eignir	2.345.515	2.431.965	11.095.121	11.649.834	84.807	105.209
Eigið fé	811.077	962.027	5.560.143	5.001.067	68.415	42.043
Skuldbindingar	74.939	74.939	2.458.731	3.175.992	0	0
Langtímaskuldir	1.325.535	1.325.535	2.321.850	2.582.012	0	46.200
Skammtímaskuldir	133.964	69.465	754.397	890.763	16.392	16.966
Skuldir án skuldbindinga	1.459.499	1.395.000	3.076.247	3.472.775	16.392	63.166
Skuldir og skuldbindingar	1.534.438	1.469.939	5.534.978	6.648.767	16.392	63.166
Skuldir og eigið fé	2.345.515	2.431.966	11.095.121	11.649.834	84.807	105.209
Sjóðstreymi (í þús.kr.)						
Rekstrarniðurstaða	179.824	192.161	-159.886	-258.010	1.252	-1.582
Liðir sem hafa ekki áhrif á fjárstr.	136.726	175.149	249.098	155.078	3.385	552
Veltufé frá rekstri	-43.098	-17.012	408.984	413.088	2.133	2.134
Br. á rekstrart. eignum og skuldum	26.996	27.036	72.376	62.358	-17.808	-17.940
Handbært fé frá (til) rekstri	-16.102	10.024	481.360	475.446	-15.675	-15.806
Fjárfestingarhreyfingar	-49.137	-49.137	-73.785	-271.736	24	-103
Fjármögnunarhreyfingar	5.695	-20.431	-253.283	-148.961	-786	-526
Hækkun (lækkun) á handbæru fé	-59.544	-59.544	154.292	54.749	-16.437	-16.435

Tafla 8.

Ársreikningar sveitarfélaga 2012

Íbúafjöldi

	3511		3609		3709	
	Hvalfjarðarsveit		Borgarbyggð		Grundarfjarðarbær	
	610	610	3.469	3.469	905	905
	Sveitarsj.	Samantekin reikningsskil	Sveitarsj.	Samantekin reikningsskil	Sveitarsj.	Samantekin reikningsskil
Rekstrarreikningur (í þús.kr.)						
Skatttekjur án Jöfnunarsjóðs	518.953	518.953	1.372.219	1.361.149	431.222	431.222
Framlag Jöfnunarsjóðs	43.378	43.378	687.304	687.304	121.977	121.977
Þjónustutekjur og aðrar tekjur	54.709	59.798	354.373	710.249	129.239	249.672
Tekjur	617.040	622.129	2.413.896	2.758.702	682.438	802.871
Laun og launatengd gjöld	261.027	261.027	1.243.149	1.354.679	299.162	314.090
Breyting lífeyrisskuldb.	0	0	48.412	48.412	4.179	4.179
Annar rekstrarkostnaður	230.025	228.420	885.542	1.002.293	277.438	321.731
Afskriftir	35.994	37.309	81.987	122.377	35.095	47.932
Gjöld	527.046	526.756	2.259.090	2.527.761	615.874	687.932
Rekstrarniðurst. fyrir fjárm.l. og óregl.l.	89.994	95.373	154.806	230.941	66.564	114.939
Fjármunatekj. og (fjármagnsgj.)	22.940	22.936	-44.266	-137.114	-80.255	-106.495
Rekstrarniðurstaða fyrir óreglulega liði	112.934	118.309	110.540	93.827	-13.691	8.444
Óreglulegir liðir	-15.004	-15.004	0	-217	100.124	100.124
Rekstrarniðurstaða eftir óreglulega liði	97.930	103.305	110.540	93.610	86.433	108.568
Efnahagsreikningur (í þús.kr.)						
Varanlegir rekstrarfjármunir	1.102.892	1.129.031	2.756.814	4.651.368	1.007.184	1.418.726
Áhættufjármunir og langtímakröfur	845.856	845.856	1.046.704	1.026.659	330.151	232.155
Fastafjármunir	1.948.748	1.974.887	3.803.518	5.678.027	1.337.335	1.650.881
Veltufjármunir	127.422	126.881	519.519	524.520	120.838	126.836
Eignir	2.076.170	2.101.768	4.323.037	6.202.547	1.458.173	1.777.717
Eigið fé	1.981.136	2.006.734	1.538.165	1.521.894	323.310	298.883
Skuldbindingar	0	0	546.687	546.687	51.078	106.171
Langtímaskuldir	31.955	31.955	1.682.563	3.524.691	673.056	992.741
Skammtímaskuldir	63.079	63.079	555.622	609.275	410.729	379.922
Skuldir án skuldbindinga	95.034	95.034	2.238.185	4.133.966	1.083.785	1.372.663
Skuldir og skuldbindingar	95.034	95.034	2.784.872	4.680.653	1.134.863	1.478.834
Skuldir og eigið fé	2.076.170	2.101.768	4.323.037	6.202.547	1.458.173	1.777.717
Sjóðstreymi (í þús.kr.)						
Rekstrarniðurstaða	97.930	103.305	110.540	93.610	86.433	108.568
Liðir sem hafa ekki áhrif á fjárstr.	219.871	231.936	322.762	347.471	162.162	233.608
Veltufé frá rekstri	121.941	128.631	212.222	253.861	75.729	125.040
Br. á rekstart. eignum og skuldum	-39.598	-39.834	-1.551	44.245	4.538	2.404
Handbært fé frá (til) rekstri	82.343	88.797	210.671	298.106	80.267	127.444
Fjárfestingarhreyfingar	-10.882	-18.113	-22.750	-324.668	-33.025	-58.112
Fjármögnunarhreyfingar	-3.921	-3.144	-40.956	165.893	-19.400	-41.489
Hækkun (lækkun) á handbæru fé	67.540	67.540	146.965	139.331	27.842	27.843

Tafla 8.

Ársreikningar sveitarfélaga 2012

Íbúafjöldi	3710 Helgafellssveit		3711 Stykkishólmsbær		3713 Eyja- og Miklaholtshreppur	
	58	58	1.112	1.112	158	158
	Sveitarsj.	Samantekin reikningsskil	Sveitarsj.	Samantekin reikningsskil	Sveitarsj.	Samantekin reikningsskil
Rekstrarreikningur (í þús.kr.)						
Skatttekjur án Jöfnunarsjóðs	18.715	18.715	504.223	504.223	57.390	57.390
Framlag Jöfnunarsjóðs	9.102	9.102	184.454	184.454	22.002	22.002
Þjónustutekjur og aðrar tekjur	1.917	1.917	157.103	227.376	35.326	35.326
Tekjur	29.734	29.734	845.780	916.053	114.718	114.718
Laun og launatengd gjöld	3.471	3.471	443.770	454.159	56.590	56.590
Breyting lífeyrisskuldb.	0	0	11.383	11.383	0	0
Annar rekstrarkostnaður	29.664	29.664	280.128	298.643	64.601	64.601
Afskriftir	983	983	37.562	52.138	818	818
Gjöld	34.118	34.118	772.843	816.323	122.009	122.009
Rekstrarniðurst. fyrir fjárm.l. og óregl.l.	-4.384	-4.384	72.937	99.730	-7.291	-7.291
Fjármunatekj. og (fjármagnsgj.)	738	738	-61.993	-95.280	5.738	5.738
Rekstrarniðurstaða fyrir óreglulega liði	-3.646	-3.646	10.944	4.450	-1.553	-1.553
Óreglulegir liðir	0	0	0	0	0	0
Rekstrarniðurstaða eftir óreglulega liði	-3.646	-3.646	10.944	4.450	-1.553	-1.553
Efnahagsreikningur (í þús.kr.)						
Varanlegir rekstrarfjármunir	8.010	8.010	1.741.885	1.974.648	33.370	33.370
Áhættufjármunir og langtímakröfur	22.041	22.041	261.662	210.744	92.710	92.710
Fastafjármunir	30.051	30.051	2.003.547	2.185.392	126.080	126.080
Veltufjármunir	31.013	31.013	299.536	130.704	60.789	60.789
Eignir	61.064	61.064	2.303.083	2.316.096	186.869	186.869
Eigið fé	49.636	49.636	1.051.785	863.901	165.975	165.975
Skuldbindingar	0	0	209.859	209.859	0	0
Langtímaskuldir	0	0	846.727	1.013.490	0	0
Skammtímaskuldir	11.428	11.428	194.712	228.846	20.894	20.894
Skuldir án skuldbindinga	11.428	11.428	1.041.439	1.242.336	20.894	20.894
Skuldir og skuldbindingar	11.428	11.428	1.251.298	1.452.195	20.894	20.894
Skuldir og eigið fé	61.064	61.064	2.303.083	2.316.096	186.869	186.869
Sjóðstreymi (í þús.kr.)						
Rekstrarniðurstaða	-3.646	-3.646	10.944	4.451	-1.553	-1.553
Liðir sem hafa ekki áhrif á fjárstr.	-6.309	-6.309	85.160	94.769	-3.198	-3.198
Veltufé frá rekstri	-2.663	-2.663	74.216	90.318	-1.645	-1.645
Br. á rekstrart. eignum og skuldum	969	969	-21.630	-23.493	-7.536	-7.536
Handbært fé frá (til) rekstri	-1.694	-1.694	52.586	66.825	-9.181	-9.181
Fjárfestingarhreyfingar	-270	-270	-24.335	-38.097	-67.062	-67.062
Fjármögnunarhreyfingar	0	0	-9.266	-9.743	0	0
Hækkun (lækkun) á handbæru fé	-1.964	-1.964	18.985	18.985	-76.243	-76.243

Tafla 8.

Ársreikningar sveitarfélaga 2012

Íbúafjöldi

	3714		3811		4100	
	Snæfellsbær		Dalabyggð		Bolungarvíkurkaupstaður	
	1.722	1.722	665	665	918	918
	Sveitarsj.	Samantekin reikningsskil	Sveitarsj.	Samantekin reikningsskil	Sveitarsj.	Samantekin reikningsskil
Rekstrarreikningur (í þús.kr.)						
Skatttekjur án Jöfnunarsjóðs	931.184	931.184	232.728	230.955	392.927	388.912
Framlag Jöfnunarsjóðs	265.509	265.509	205.025	205.025	142.328	142.328
Þjónustutekjur og aðrar tekjur	213.756	586.812	94.257	203.467	104.880	240.582
Tekjur	1.410.449	1.783.505	532.010	639.447	640.135	771.822
Laun og launatengd gjöld	689.751	820.169	235.302	318.727	315.062	349.031
Breyting lífeyrisskuldb.	22.099	22.099	1.564	1.564	9.497	9.497
Annar rekstrarkostnaður	523.354	608.350	243.911	278.099	308.026	285.839
Afskriftir	48.605	98.721	16.435	21.639	16.249	37.640
Gjöld	1.283.809	1.549.339	497.212	620.029	648.834	682.007
Rekstrarniðurst. fyrir fjárm.l. og óregl.l.	126.640	234.166	34.798	19.418	-8.699	89.815
Fjármunatekj. og (fjármagnsgj.)	-36.805	-99.703	5.532	-4.448	4.583	-64.456
Rekstrarniðurstaða fyrir óreglulega liði	89.835	134.463	40.330	14.970	-4.116	25.359
Óreglulegir liðir	-17.494	-28.744	0	0	0	0
Rekstrarniðurstaða eftir óreglulega liði	72.341	105.719	40.330	14.970	-4.116	25.359
Efnahagsreikningur (í þús.kr.)						
Varanlegir rekstrarfjármunir	1.918.406	3.349.988	491.305	634.212	375.584	1.006.297
Áhættufjármunir og langtímakröfur	884.823	263.282	124.462	124.462	521.760	88.008
Fastafjármunir	2.803.229	3.613.270	615.767	758.674	897.344	1.094.305
Veltufjármunir	254.279	279.358	259.613	116.955	144.078	125.884
Eignir	3.057.508	3.892.628	875.380	875.629	1.041.422	1.220.189
Eigið fé	1.758.218	2.176.654	487.570	427.733	291.844	124.418
Skuldbindingar	386.245	386.245	56.136	56.136	100.471	100.471
Langtímaskuldir	704.052	1.084.723	221.030	300.494	460.811	801.130
Skammtímaskuldir	208.993	245.006	110.644	91.266	188.295	194.172
Skuldir án skuldbindinga	913.045	1.329.729	331.674	391.760	649.106	995.302
Skuldir og skuldbindingar	1.299.290	1.715.974	387.810	447.896	749.577	1.095.773
Skuldir og eigið fé	3.057.508	3.892.628	875.380	875.629	1.041.421	1.220.191
Sjóðstreymi (í þús.kr.)						
Rekstrarniðurstaða	72.341	105.719	40.330	14.970	-4.118	25.357
Liðir sem hafa ekki áhrif á fjárstr.	233.807	389.984	92.121	50.242	11.371	128.653
Veltufé frá rekstri	161.466	284.265	51.791	35.272	15.489	103.296
Br. á rekstart. eignum og skuldum	-8.955	-8.534	9.707	7.211	27.831	17.188
Handbært fé frá (til) rekstri	152.511	275.731	61.498	42.483	43.320	120.484
Fjárfestingarhreyfingar	-98.410	-176.836	-30.024	-30.024	-11.104	-43.588
Fjármögnunarhreyfingar	-67.551	-122.101	2.876	16.452	-17.344	-62.019
Hækkun (lækkun) á handbæru fé	-13.450	-23.206	34.350	28.911	14.872	14.877

Tafla 8.

Ársreikningar sveitarfélaga 2012

Íbúafjöldi

	4200		4502		4604	
	Ísafjarðarbær		Reykholahreppur		Tálknafjarðahreppur	
	3.748	3.748	280	280	293	293
	Sveitarsj.	Samantekin reikningsskil	Sveitarsj.	Samantekin reikningsskil	Sveitarsj.	Samantekin reikningsskil
Rekstrarreikningur (í þús.kr.)						
Skatttekjur án Jöfnunarsjóðs	1.671.340	1.671.340	93.593	92.442	110.970	110.345
Framlag Jöfnunarsjóðs	523.569	523.569	86.092	86.092	69.470	69.470
Þjónustutekjur og aðrar tekjur	632.617	1.060.492	46.317	169.836	36.855	61.031
Tekjur	2.827.526	3.255.401	226.002	348.370	217.295	240.846
Laun og launatengd gjöld	1.528.099	1.597.326	142.169	226.897	86.377	89.365
Breyting lífeyrisskuldb.	63.651	63.651	0	2.903	0	0
Annar rekstrarkostnaður	909.935	1.041.257	85.240	108.695	118.757	128.972
Afskriftir	96.263	165.598	4.974	7.825	8.257	10.496
Gjöld	2.597.948	2.867.832	232.383	346.320	213.391	228.833
Rekstrarniðurst. fyrir fjárm.l. og óregl.l.	229.578	387.569	-6.381	2.050	3.904	12.013
Fjármunatekj. og (fjármagnsgj.)	-193.004	-340.919	9.343	-3.078	701	-8.792
Rekstrarniðurstaða fyrir óreglulega liði	36.574	46.650	2.962	-1.028	4.605	3.221
Óreglulegir liðir	0	0	0	0	0	0
Rekstrarniðurstaða eftir óreglulega liði	36.574	46.650	2.962	-1.028	4.605	3.221
Efnahagsreikningur (í þús.kr.)						
Varanlegir rekstrarfjármunir	2.944.572	4.761.315	204.523	373.197	219.438	293.678
Áhættufjármunir og langtímakröfur	780.473	424.482	188.025	30.169	61.591	23.265
Fastafjármunir	3.725.045	5.185.797	392.548	403.366	281.029	316.943
Veltufjármunir	739.790	640.378	82.835	85.228	58.115	21.543
Eignir	4.464.835	5.826.175	475.383	488.594	339.144	338.486
Eigið fé	704.779	466.815	339.037	298.393	238.129	175.935
Skuldbindingar	1.073.709	1.073.709	0	17.454	0	0
Langtímaskuldir	1.946.860	3.580.280	86.336	106.216	46.329	113.357
Skammtímaskuldir	739.487	705.371	50.010	66.531	54.686	49.194
Skuldir án skuldbindinga	2.686.347	4.285.651	136.346	172.747	101.015	162.551
Skuldir og skuldbindingar	3.760.056	5.359.360	136.346	190.201	101.015	162.551
Skuldir og eigið fé	4.464.835	5.826.175	475.383	488.594	339.144	338.486
Sjóðstreymi (í þús.kr.)						
Rekstrarniðurstaða	36.574	46.650	2.962	-1.029	4.605	3.221
Liðir sem hafa ekki áhrif á fjárstr.	349.530	535.045	15.980	14.874	17.677	21.021
Veltufé frá rekstri	312.956	488.395	13.018	15.903	13.072	17.800
Br. á rekstrart. eignum og skuldum	27.263	65.256	-2.386	3.726	372	4.848
Handbært fé frá (til) rekstri	340.219	553.651	10.632	19.629	13.444	22.648
Fjárfestingarhreyfingar	-46.572	-165.211	-3.524	-6.209	-869	-24.193
Fjármögnunarhreyfingar	-112.412	-207.552	24.228	17.855	-12.571	1.549
Hækkun (lækkun) á handbæru fé	181.235	180.888	31.336	31.275	4	4

Tafla 8.

Ársreikningar sveitarfélaga 2012

Íbúafjöldi

	4607		4803		4901	
	Vesturbyggð		Súðavíkurreppur		Árneshreppur	
	941	941	179	179	54	54
	Sveitarsj.	Samantekin reikningsskil	Sveitarsj.	Samantekin reikningsskil	Sveitarsj.	Samantekin reikningsskil
Rekstrarreikningur (í þús.kr.)						
Skatttekjur án Jöfnunarsjóðs	386.813	381.983	74.490	73.542	21.538	21.538
Framlag Jöfnunarsjóðs	198.318	198.318	76.156	76.156	12.276	12.276
Þjónustutekjur og aðrar tekjur	133.905	267.640	33.115	54.068	13.391	17.697
Tekjur	719.036	847.941	183.761	203.766	47.205	51.511
Laun og launatengd gjöld	366.588	382.941	86.761	90.140	23.372	23.466
Breyting lífeyrisskuldb.	16.244	16.244	0	0	0	0
Annar rekstrarkostnaður	269.969	309.175	90.216	96.618	23.348	24.935
Afskriftir	22.604	44.193	9.307	16.377	1.278	1.794
Gjöld	675.405	752.553	186.284	203.135	47.998	50.195
Rekstrarniðurst. fyrir fjárm.l. og óregl.l.	43.631	95.388	-2.523	631	-793	1.316
Fjármunatekj. og (fjármagnsgj.)	-22.930	-73.953	-5.612	-7.244	1.543	516
Rekstrarniðurstaða fyrir óreglulega liði	20.701	21.435	-8.135	-6.613	750	1.832
Óreglulegir liðir	0	0	0	0	0	0
Rekstrarniðurstaða eftir óreglulega liði	20.701	21.435	-8.135	-6.613	750	1.832
Efnahagsreikningur (í þús.kr.)						
Varanlegir rekstrarfjármunir	747.097	1.238.108	197.172	346.251	31.619	39.391
Áhættufjármunir og langtímakröfur	117.896	117.896	95.707	95.707	4.929	4.929
Fastafjármunir	864.993	1.356.004	292.879	441.958	36.548	44.320
Veltufjármunir	129.069	138.878	218.848	72.881	36.959	25.201
Eignir	994.062	1.494.882	511.727	514.839	73.507	69.521
Eigið fé	387.960	276.653	439.650	418.011	70.588	66.614
Skuldbindingar	130.720	130.720	0	0	0	0
Langtímaskuldir	360.995	917.255	47.860	72.785	0	0
Skammtímaskuldir	114.387	170.254	24.217	24.043	2.919	2.907
Skuldir án skuldbindinga	475.382	1.087.509	72.077	96.828	2.919	2.907
Skuldir og skuldbindingar	606.102	1.218.229	72.077	96.828	2.919	2.907
Skuldir og eigið fé	994.062	1.494.882	511.727	514.839	73.507	69.521
Sjóðstreymi (í þús.kr.)						
Rekstrarniðurstaða	20.701	21.435	-8.136	-6.613	750	1.832
Liðir sem hafa ekki áhrif á fjárstr.	95.606	131.593	-5.695	5.741	2.750	5.430
Veltufé frá rekstri	74.905	110.158	2.441	12.354	2.000	3.598
Br. á rekstart. eignum og skuldum	-24.299	-44.461	-142	-563	-212	-213
Handbært fé frá (til) rekstri	50.606	65.697	2.299	11.791	1.788	3.385
Fjárfestingarhreyfingar	-13.176	426	1.744	-1.577	98	98
Fjármögnunarhreyfingar	-72.651	-105.030	3.775	-2.290	-960	0
Hækkun (lækkun) á handbæru fé	-35.221	-38.907	7.818	7.924	926	3.483

Tafla 8.

Ársreikningar sveitarfélaga 2012

Íbúafjöldi	4902		4911		5200	
	Kaldrananeshreppur		Strandabyggð		Sveitarfélagið Skagafjörður	
	100	100	518	518	4.010	4.010
	Sveitarsj.	Samantekin reikningsskil	Sveitarsj.	Samantekin reikningsskil	Sveitarsj.	Samantekin reikningsskil
Rekstrarreikningur (í þús.kr.)						
Skatttekjur án Jöfnunarsjóðs	39.323	39.116	193.385	192.774	1.771.632	1.764.781
Framlag Jöfnunarsjóðs	30.180	30.180	155.599	155.599	549.917	549.917
Þjónustutekjur og aðrar tekjur	11.560	25.367	79.726	108.164	761.805	1.211.304
Tekjur	81.063	94.663	428.710	456.537	3.083.354	3.526.002
Laun og launatengd gjöld	42.957	45.179	231.822	231.957	1.871.302	1.968.426
Breyting lífeyrisskuldb.	0	0	406	406	54.404	73.579
Annar rekstrarkostnaður	29.082	32.674	162.917	169.190	995.831	1.077.593
Afskriftir	4.050	7.182	12.666	18.294	69.122	136.155
Gjöld	76.089	85.035	407.811	419.847	2.990.659	3.255.753
Rekstrarniðurst. fyrir fjárm.l. og óregl.l.	4.974	9.628	20.899	36.690	92.695	270.249
Fjármunatekj. og (fjármagnsgj.)	1.547	-877	-23.180	-27.644	-171.968	-256.472
Rekstrarniðurstaða fyrir óreglulega liði	6.521	8.751	-2.281	9.046	-79.273	13.777
Óreglulegir liðir	0	-9	0	0	0	2.923
Rekstrarniðurstaða eftir óreglulega liði	6.521	8.742	-2.281	9.046	-79.273	16.700
Efnahagsreikningur (í þús.kr.)						
Varanlegir rekstrarfjármunir	119.006	156.336	422.867	524.887	3.931.489	5.500.003
Áhættufjármunir og langtímakröfur	93.236	73.507	53.950	53.950	268.107	340.435
Fastafjármunir	212.242	229.843	476.817	578.837	4.199.596	5.840.438
Veltufjármunir	77.149	43.899	178.674	48.592	415.902	434.120
Eignir	289.391	273.742	655.491	627.429	4.615.498	6.274.558
Eigið fé	261.825	245.997	364.981	266.978	1.136.750	1.194.089
Skuldbindingar	0	0	22.628	22.628	761.920	831.432
Langtímaskuldir	17.509	17.509	220.621	287.631	1.967.395	3.345.101
Skammtímaskuldir	10.057	10.236	47.261	50.192	749.433	903.936
Skuldir án skuldbindinga	27.566	27.745	267.882	337.823	2.716.828	4.249.037
Skuldir og skuldbindingar	27.566	27.745	290.510	360.451	3.478.748	5.080.469
Skuldir og eigið fé	289.391	273.742	655.491	627.429	4.615.498	6.274.558
Sjóðstreymi (í þús.kr.)						
Rekstrarniðurstaða	6.521	8.742	-2.281	9.046	-79.273	16.700
Liðir sem hafa ekki áhrif á fjárstr.	16.886	25.667	5.413	36.763	42.312	337.461
Veltufé frá rekstri	10.365	16.925	7.694	27.717	121.585	320.761
Br. á rekstart. eignum og skuldum	5.697	4.821	-14.463	-14.460	122.729	141.016
Handbært fé frá (til) rekstri	16.062	21.746	-6.769	13.257	244.314	461.777
Fjárfestingarhreyfingar	-4.246	-6.809	-8.530	-23.853	-234.732	-382.712
Fjármögnunarhreyfingar	697	-2.424	-15.386	-20.089	-58.137	-91.130
Hækkun (lækkun) á handbæru fé	12.513	12.513	-30.685	-30.685	-48.555	-12.065

Tafla 8.

Ársreikningar sveitarfélaga 2012

Íbúafjöldi

	5508		5604		5609	
	Húnaþing vestra		Blönduósþær		Sveitarfélagið Skagaströnd	
	1.177	1.177	878	878	506	506
	Sveitarsj.	Samantekin reikningsskil	Sveitarsj.	Samantekin reikningsskil	Sveitarsj.	Samantekin reikningsskil
Rekstrarreikningur (í þús.kr.)						
Skatttekjur án Jöfnunarsjóðs	411.044	406.226	359.769	352.832	248.283	243.576
Framlag Jöfnunarsjóðs	371.299	371.299	147.489	147.489	77.667	77.667
Þjónustutekjur og aðrar tekjur	210.341	302.217	117.875	178.231	88.192	176.186
Tekjur	992.684	1.079.742	625.133	678.552	414.142	497.429
Laun og launatengd gjöld	511.790	520.442	307.906	316.553	220.701	235.375
Breyting lífeyrisskuldb.	7.216	7.216	17.726	17.726	-4.159	-4.159
Annar rekstrarkostnaður	417.156	445.732	261.511	266.729	175.214	200.685
Afskriftir	25.334	43.207	35.622	54.800	18.610	30.677
Gjöld	961.496	1.016.597	622.765	655.808	410.366	462.578
Rekstrarniðurst. fyrir fjárm.l. og óregl.l.	31.188	63.145	2.368	22.744	3.776	34.851
Fjármunatekj. og (fjármagnsgj.)	2.460	-39.520	-32.202	-66.219	28.297	10.467
Rekstrarniðurstaða fyrir óreglulega liði	33.648	23.625	-29.834	-43.475	32.073	45.318
Óreglulegir liðir	30.523	27.623	0	0	-180.000	-180.000
Rekstrarniðurstaða eftir óreglulega liði	64.171	51.248	-29.834	-43.475	-147.927	-134.682
Efnahagsreikningur (í þús.kr.)						
Varanlegir rekstrarfjármunir	760.307	1.224.958	1.173.747	1.554.400	401.732	836.813
Áhættufjármunir og langtímakröfur	290.274	106.351	332.794	150.702	61.323	35.578
Fastafjármunir	1.050.581	1.331.309	1.506.541	1.705.102	463.055	872.391
Veltufjármunir	412.458	197.522	217.163	68.504	877.579	714.536
Eignir	1.463.039	1.528.831	1.723.704	1.773.606	1.340.634	1.586.927
Eigið fé	1.066.679	710.294	820.877	588.871	1.108.431	1.133.157
Skuldbindingar	91.662	91.662	153.143	153.143	103.698	103.698
Langtímaskuldir	168.835	570.793	574.224	855.603	0	271.352
Skammtímaskuldir	135.863	156.082	175.460	175.989	128.505	78.720
Skuldir án skuldbindinga	304.698	726.875	749.684	1.031.592	128.505	350.072
Skuldir og skuldbindingar	396.360	818.537	902.827	1.184.735	232.203	453.770
Skuldir og eigið fé	1.463.039	1.528.831	1.723.704	1.773.606	1.340.634	1.586.927
Sjóðstreymi (í þús.kr.)						
Rekstrarniðurstaða	64.171	51.248	-29.834	-43.475	-147.927	-134.682
Liðir sem hafa ekki áhrif á fjárstr.	164.247	184.744	13.269	26.399	-290.776	-238.006
Veltufé frá rekstri	100.076	133.496	43.103	69.874	-142.849	-103.324
Br. á rekstart. eignum og skuldum	-5.641	-4.854	-740	-1.371	37.033	37.353
Handbært fé frá (til) rekstri	94.435	128.642	42.363	68.503	-105.816	-65.971
Fjárfestingarhreyfingar	-4.739	-42.015	5.009	-8.444	39.061	-334
Fjármögnunarhreyfingar	-85.513	-82.444	-45.528	-58.218	-14.309	-11.529
Hækkun (lækkun) á handbæru fé	4.183	4.183	1.844	1.841	-81.064	-77.834

Tafla 8.

Ársreikningar sveitarfélaga 2012

Íbúafjöldi

	5611		5612		5706	
	Skagabyggð		Húnavatnshreppur		Akrahreppur	
	100	100	405	405	195	195
	Sveitarsj.	Samantekin reikningsskil	Sveitarsj.	Samantekin reikningsskil	Sveitarsj.	Samantekin reikningsskil
Rekstrarreikningur (í þús.kr.)						
Skatttekjur án Jöfnunarsjóðs	28.288	28.288	178.806	178.806	55.662	55.662
Framlag Jöfnunarsjóðs	35.687	35.687	92.446	92.446	70.188	70.188
Þjónustutekjur og aðrar tekjur	1.938	1.938	50.593	52.463	2.807	2.807
Tekjur	65.913	65.913	321.845	323.715	128.657	128.657
Laun og launatengd gjöld	8.197	8.197	127.198	127.277	7.940	7.940
Breyting lífeyrisskuldb.	0	0	0	0	0	0
Annar rekstrarkostnaður	55.246	55.246	170.830	173.601	101.824	101.824
Afskriftir	1.493	1.493	8.595	9.183	4.329	4.329
Gjöld	64.936	64.936	306.623	310.061	114.093	114.093
Rekstrarniðurst. fyrir fjárm.l. og óregl.l.	977	977	15.222	13.654	14.564	14.564
Fjármunatekj. og (fjármagnsgj.)	3.011	3.011	-5.110	-2.467	2.208	2.208
Rekstrarniðurstaða fyrir óreglulega liði	3.988	3.988	10.112	11.187	16.773	16.773
Óreglulegir liðir	0	0	0	-242	0	0
Rekstrarniðurstaða eftir óreglulega liði	3.988	3.988	10.112	10.945	16.773	16.773
Efnahagsreikningur (í þús.kr.)						
Varanlegir rekstrarfjármunir	18.377	18.377	267.220	286.253	123.042	123.042
Áhættufjármunir og langtímakröfur	6.818	6.818	73.836	67.336	16.554	16.554
Fastafjármunir	25.195	25.195	341.056	353.589	139.596	139.596
Veltufjármunir	94.328	94.328	114.758	123.375	101.161	101.161
Eignir	119.523	119.523	455.814	476.964	240.757	240.757
Eigið fé	114.779	114.779	321.880	329.332	228.839	228.839
Skuldbindingar	0	0	0	0	0	0
Langtímaskuldir	0	0	101.397	115.747	0	0
Skammtímaskuldir	4.744	4.744	32.537	31.885	11.919	11.919
Skuldir án skuldbindinga	4.744	4.744	133.934	147.632	11.919	11.919
Skuldir og skuldbindingar	4.744	4.744	133.934	147.632	11.919	11.919
Skuldir og eigið fé	119.523	119.523	455.814	476.964	240.757	240.757
Sjóðstreymi (í þús.kr.)						
Rekstrarniðurstaða	3.988	3.988	10.112	10.945	16.773	16.773
Liðir sem hafa ekki áhrif á fjárstr.	9.469	9.469	32.463	33.588	36.305	36.305
Veltufé frá rekstri	5.481	5.481	22.351	22.643	19.532	19.532
Br. á rekstrart. eignum og skuldum	630	630	-12.711	-12.681	-8.966	-8.966
Handbært fé frá (til) rekstri	6.111	6.111	9.640	9.962	10.566	10.566
Fjárfestingarhreyfingar	1.370	1.370	-11.023	-30.645	-2.541	-2.541
Fjármögnunarhreyfingar	0	0	-13.701	3.544	0	0
Hækkun (lækkun) á handbæru fé	7.481	7.481	-15.084	-17.139	8.025	8.025

Tafla 8.

Ársreikningar sveitarfélaga 2012

Íbúafjöldi

	6000		6100		6250	
	Akureyrarkaupstaður		Norðurþing		Fjallabyggð	
	17.966	17.966	2.864	2.864	2.012	2.012
	Sveitarsj.	Samantekin reikningsskil	Sveitarsj.	Samantekin reikningsskil	Sveitarsj.	Samantekin reikningsskil
Rekstrarreikningur (í þús.kr.)						
Skatttekjur án Jöfnunarsjóðs	7.821.350	7.764.227	1.264.884	1.240.493	953.660	944.476
Framlag Jöfnunarsjóðs	1.925.617	1.925.617	486.725	486.725	284.699	284.699
Þjónustutekjur og aðrar tekjur	2.572.872	7.700.609	482.694	933.134	319.346	550.282
Tekjur	12.319.839	17.390.453	2.234.303	2.660.352	1.557.705	1.779.457
Laun og launatengd gjöld	6.895.065	9.076.193	1.244.306	1.348.023	779.619	854.220
Breyting lífeyrisskuldb.	426.878	491.530	125.834	125.834	74.834	79.365
Annar rekstrarkostnaður	4.190.770	5.265.292	744.875	846.715	569.091	605.413
Afskriftir	697.190	1.243.660	69.062	245.957	67.113	111.430
Gjöld	12.209.903	16.076.675	2.184.077	2.566.529	1.490.657	1.650.428
Rekstrarniðurst. fyrir fjárm.l. og óregl.l.	109.936	1.313.778	50.226	93.823	67.048	129.029
Fjármunatekj. og (fjármagnsgj.)	-868.010	-1.438.135	-122.437	-216.831	31.460	-48.123
Rekstrarniðurstaða fyrir óreglulega liði	-758.074	-124.357	-72.211	-123.008	98.508	80.906
Óreglulegir liðir	0	-75.360	0	1.641	0	0
Rekstrarniðurstaða eftir óreglulega liði	-758.074	-199.717	-72.211	-121.367	98.508	80.906
Efnahagsreikningur (í þús.kr.)						
Varanlegir rekstrarfjármunir	22.062.663	32.584.863	2.320.675	5.157.498	2.336.705	3.018.748
Áhættufjármunir og langtímakröfur	767.035	1.956.802	1.394.543	1.253.733	708.325	241.008
Fastafjármunir	22.829.698	34.541.665	3.715.218	6.411.231	3.045.030	3.259.756
Veltufjármunir	3.647.429	4.340.769	1.106.399	881.983	549.546	308.994
Eignir	26.477.127	38.882.434	4.821.617	7.293.214	3.594.576	3.568.750
Eigið fé	8.998.515	14.570.645	965.308	1.413.221	2.210.339	1.748.909
Skuldbindingar	1.153.300	1.817.089	1.375.557	1.473.795	732.694	765.325
Langtímaskuldir	13.454.463	19.095.218	1.771.730	3.715.580	396.023	796.714
Skammtímaskuldir	2.870.849	3.399.482	709.022	690.618	255.520	257.802
Skuldir án skuldbindinga	16.325.312	22.494.700	2.480.752	4.406.198	651.543	1.054.516
Skuldir og skuldbindingar	17.478.612	24.311.789	3.856.309	5.879.993	1.384.237	1.819.841
Skuldir og eigið fé	26.477.127	38.882.434	4.821.617	7.293.214	3.594.576	3.568.750
Sjóðstreymi (í þús.kr.)						
Rekstrarniðurstaða	-758.074	-199.717	-72.211	-121.367	98.508	80.906
Liðir sem hafa ekki áhrif á fjárstr.	106.178	1.955.603	91.854	238.628	311.936	354.506
Veltufé frá rekstri	864.252	2.155.320	164.065	359.995	213.428	273.600
Br. á rekstart. eignum og skuldum	-85.270	-139.220	10.317	3.941	-14.853	-13.565
Handbært fé frá (til) rekstri	778.982	2.016.100	174.382	363.936	198.575	260.035
Fjárfestingarhreyfingar	-1.395.496	-2.456.575	-217.233	498.647	-304.027	-344.208
Fjármögnunarhreyfingar	718.860	443.151	85.012	-391.092	-3.585	-22.018
Hækkun (lækkun) á handbæru fé	102.346	2.676	42.161	471.491	-109.037	-106.191

Tafla 8.

Ársreikningar sveitarfélaga 2012

Íbúafjöldi

	6400		6513		6514	
	Dalvíkurbyggð		Eyjafjarðarsveit		Hörgársveit	
	1.864	1.864	1.012	1.012	566	566
	Sveitarsj.	Samantekin reikningsskil	Sveitarsj.	Samantekin reikningsskil	Sveitarsj.	Samantekin reikningsskil
Rekstrarreikningur (í þús.kr.)						
Skatttekjur án Jöfnunarsjóðs	788.372	781.247	370.834	369.864	211.843	211.843
Framlag Jöfnunarsjóðs	287.812	287.812	240.173	240.173	145.659	145.659
Þjónustutekjur og aðrar tekjur	228.455	551.816	119.038	127.847	69.406	72.978
Tekjur	1.304.639	1.620.875	730.045	737.884	426.908	430.480
Laun og launatengd gjöld	735.686	789.044	372.092	372.164	198.501	198.501
Breyting lífeyrisskuldb.	30.117	32.248	0	0	0	0
Annar rekstrarkostnaður	476.990	553.874	337.795	335.371	188.931	197.317
Afskriftir	65.051	124.386	27.826	31.569	18.564	19.975
Gjöld	1.307.844	1.499.552	737.713	739.104	405.996	415.793
Rekstrarniðurst. fyrir fjárm.l. og óregl.l.	-3.205	121.323	-7.668	-1.220	20.912	14.687
Fjármunatekj. og (fjármagnsgj.)	4.939	-72.843	-2.981	-16.982	-6.537	-8.529
Rekstrarniðurstaða fyrir óreglulega liði	1.734	48.480	-10.649	-18.202	14.375	6.158
Óreglulegir liðir	0	-5.669	0	0	0	0
Rekstrarniðurstaða eftir óreglulega liði	1.734	42.811	-10.649	-18.202	14.375	6.158
Efnahagsreikningur (í þús.kr.)						
Varanlegir rekstrarfjármunir	2.101.324	3.176.898	686.647	780.088	456.803	483.769
Áhættufjármunir og langtímakröfur	280.669	151.381	139.826	50.050	91.260	70.201
Fastafjármunir	2.381.993	3.328.279	826.473	830.138	548.063	553.970
Veltufjármunir	284.114	267.996	148.007	119.732	120.351	97.890
Eignir	2.666.107	3.596.275	974.480	949.870	668.414	651.860
Eigið fé	1.677.679	2.026.473	707.013	604.957	502.525	485.971
Skuldbindingar	359.314	427.956	0	0	0	0
Langtímaskuldir	331.098	885.999	173.343	248.876	104.982	104.982
Skammtímaskuldir	298.016	255.847	94.124	96.037	60.907	60.907
Skuldir án skuldbindinga	629.114	1.141.846	267.467	344.913	165.889	165.889
Skuldir og skuldbindingar	988.428	1.569.802	267.467	344.913	165.889	165.889
Skuldir og eigið fé	2.666.107	3.596.275	974.480	949.870	668.414	651.860
Sjóðstreymi (í þús.kr.)						
Rekstrarniðurstaða	1.734	42.809	-10.649	-18.202	14.375	6.158
Liðir sem hafa ekki áhrif á fjárstr.	110.117	253.214	12.749	8.976	52.192	38.155
Veltufé frá rekstri	108.383	210.405	23.398	27.178	37.817	31.997
Br. á rekstrart. eignum og skuldum	22.904	26.303	1.842	1.847	-4.447	-4.447
Handbært fé frá (til) rekstri	131.287	236.708	25.240	29.025	33.370	27.550
Fjárfestingarhreyfingar	-88.321	-70.158	-9.353	-11.795	-17.187	-18.239
Fjármögnunarhreyfingar	-58.423	-182.007	-26.064	-27.407	-25.128	-18.258
Hækkun (lækkun) á handbæru fé	-15.457	-15.457	-10.177	-10.177	-8.945	-8.947

Tafla 8.

Ársreikningar sveitarfélaga 2012

Íbúafjöldi

	6601		6602		6607	
	Svalbarðsstrandarhreppur		Grýtubakkahreppur		Skútustaðahreppur	
	414	414	360	360	378	378
	Sveitarsj.	Samantekin reikningsskil	Sveitarsj.	Samantekin reikningsskil	Sveitarsj.	Samantekin reikningsskil
Rekstrarreikningur (í þús.kr.)						
Skatttekjur án Jöfnunarsjóðs	162.651	162.220	161.214	159.931	184.785	184.392
Framlag Jöfnunarsjóðs	68.923	68.923	75.929	75.929	70.758	70.758
Þjónustutekjur og aðrar tekjur	19.767	25.659	49.470	114.143	56.856	74.253
Tekjur	251.341	256.802	286.613	350.003	312.399	329.403
Laun og launatengd gjöld	135.960	135.960	146.278	194.951	156.435	156.435
Breyting lífeyrisskuldb.	0	0	3.967	3.967	4.064	4.064
Annar rekstrarkostnaður	82.641	84.877	114.527	117.747	159.687	163.602
Afskriftir	13.017	13.862	17.205	21.519	11.705	20.132
Gjöld	231.618	234.699	281.977	338.184	331.891	344.233
Rekstrarniðurst. fyrir fjárm.l. og óregl.l.	19.723	22.103	4.636	11.819	-19.492	-14.830
Fjármunatekj. og (fjármagnsgj.)	10.836	8.800	6.941	-4.559	1.579	-1.479
Rekstrarniðurstaða fyrir óreglulega liði	30.559	30.903	11.577	7.260	-17.913	-16.309
Óreglulegir liðir	0	0	5.091	9.491	0	0
Rekstrarniðurstaða eftir óreglulega liði	30.559	30.903	16.668	16.751	-17.913	-16.309
Efnahagsreikningur (í þús.kr.)						
Varanlegir rekstrarfjármunir	278.065	294.787	377.304	466.642	226.001	351.631
Áhættufjármunir og langtímakröfur	56.002	41.368	102.959	70.706	77.083	61.546
Fastafjármunir	334.067	336.155	480.263	537.348	303.084	413.177
Veltufjármunir	254.861	254.382	79.014	58.394	85.882	62.768
Eignir	588.928	590.537	559.277	595.742	388.966	475.945
Eigið fé	550.576	551.687	438.752	386.260	242.599	322.594
Skuldbindingar	0	0	32.713	32.713	47.876	47.876
Langtímaskuldir	0	12.523	50.152	137.200	33.849	33.849
Skammtímaskuldir	38.352	26.327	37.660	39.569	64.642	71.626
Skuldir án skuldbindinga	38.352	38.850	87.812	176.769	98.491	105.475
Skuldir og skuldbindingar	38.352	38.850	120.525	209.482	146.367	153.351
Skuldir og eigið fé	588.928	590.537	559.277	595.742	388.966	475.945
Sjóðstreymi (í þús.kr.)						
Rekstrarniðurstaða	30.559	30.903	16.668	16.751	-17.913	-16.309
Liðir sem hafa ekki áhrif á fjárstr.	73.470	76.232	50.096	56.941	-15.556	-2.363
Veltufé frá rekstri	42.911	45.329	33.428	40.190	2.357	13.946
Br. á rekstrart. eignum og skuldum	-7.311	-7.309	-193	74	2.330	-2.523
Handbært fé frá (til) rekstri	35.600	38.020	33.235	40.264	4.687	11.423
Fjárfestingarhreyfingar	-15.017	-15.465	-19.791	9.287	-29.983	-60.096
Fjármögnunarhreyfingar	1.667	-305	-10.820	-46.927	-16.068	7.671
Hækkun (lækkun) á handbæru fé	22.250	22.250	2.624	2.624	-41.364	-41.002

Tafla 8.

Ársreikningar sveitarfélaga 2012

Íbúafjöldi

	6611		6612		6706	
	Tjörneshreppur		Þingeyjarsveit		Svalbarðshreppur	
	55	55	914	914	98	98
	Sveitarsj.	Samantekin reikningsskil	Sveitarsj.	Samantekin reikningsskil	Sveitarsj.	Samantekin reikningsskil
Rekstrarreikningur (í þús.kr.)						
Skatttekjur án Jöfnunarsjóðs	19.171	19.171	343.540	342.634	34.967	34.967
Framlag Jöfnunarsjóðs	3.312	3.312	237.355	237.355	25.428	25.428
Þjónustutekjur og aðrar tekjur	4.445	4.445	129.041	167.403	11.850	11.850
Tekjur	26.928	26.928	709.936	747.392	72.245	72.245
Laun og launatengd gjöld	4.708	4.708	437.663	442.033	18.775	18.775
Breyting lífeyrisskuldb.	0	0	0	0	0	0
Annar rekstrarkostnaður	9.126	9.126	300.487	312.261	38.624	38.624
Afskriftir	287	287	21.802	27.393	2.907	2.907
Gjöld	14.121	14.121	759.952	781.687	60.306	60.306
Rekstrarniðurst. fyrir fjárm.l. og óregl.l.	12.807	12.807	-50.016	-34.295	11.939	11.939
Fjármunatekj. og (fjármagnsgj.)	1.041	1.041	-15.956	-24.407	-608	-608
Rekstrarniðurstaða fyrir óreglulega liði	13.848	13.848	-65.972	-58.702	11.331	11.331
Óreglulegir liðir	0	0	0	-1.623	0	0
Rekstrarniðurstaða eftir óreglulega liði	13.848	13.848	-65.972	-60.325	11.331	11.331
Efnahagsreikningur (í þús.kr.)						
Varanlegir rekstrarfjármunir	12.182	12.182	403.306	543.018	81.648	81.648
Áhættufjármunir og langtímakröfur	3.555	3.555	101.963	86.254	13.474	13.474
Fastafjármunir	15.737	15.737	505.269	629.272	95.122	95.122
Veltufjármunir	54.064	54.064	153.071	100.680	34.884	34.884
Eignir	69.801	69.801	658.340	729.952	130.006	130.006
Eigið fé	68.909	68.909	299.503	234.358	116.234	116.234
Skuldbindingar	0	0	0	0	0	0
Langtímaskuldir	0	0	210.261	346.669	9.717	9.717
Skammtímaskuldir	892	892	148.576	148.925	4.055	4.055
Skuldir án skuldbindinga	892	892	358.837	495.594	13.772	13.772
Skuldir og skuldbindingar	892	892	358.837	495.594	13.772	13.772
Skuldir og eigið fé	69.801	69.801	658.340	729.952	130.006	130.006
Sjóðstreymi (í þús.kr.)						
Rekstrarniðurstaða	13.850	13.850	-65.972	-60.325	11.331	11.331
Liðir sem hafa ekki áhrif á fjárstr.	24.777	24.777	-91.528	-76.023	25.881	25.881
Veltufé frá rekstri	10.927	10.927	-25.556	-15.698	14.550	14.550
Br. á rekstrart. eignum og skuldum	1.534	1.534	-3.121	-1.662	-7.316	-7.316
Handbært fé frá (til) rekstri	12.461	12.461	-28.677	-17.360	7.234	7.234
Fjárfestingarhreyfingar	3.351	3.351	-18.578	-28.469	0	0
Fjármögnunarhreyfingar	0	0	41.458	40.076	-840	-840
Hækkun (lækkun) á handbæru fé	15.812	15.812	-5.797	-5.753	6.394	6.394

Tafla 8.

Ársreikningar sveitarfélaga 2012

Íbúafjöldi	6709		7000		7300	
	Langanesbyggð		Seyðisfjarðarkaupstaður		Fjarðabyggð	
	523	523	676	676	4.629	4.629
	Sveitarsj.	Samantekin reikningsskil	Sveitarsj.	Samantekin reikningsskil	Sveitarsj.	Samantekin reikningsskil
Rekstrarreikningur (í þús.kr.)						
Skatttekjur án Jöfnunarsjóðs	224.853	222.971	326.224	326.224	2.663.281	2.650.495
Framlag Jöfnunarsjóðs	140.459	140.459	93.131	93.131	356.894	356.894
Þjónustutekjur og aðrar tekjur	95.183	291.074	131.535	290.623	519.015	1.891.778
Tekjur	460.495	654.504	550.890	709.978	3.539.190	4.899.167
Laun og launatengd gjöld	226.452	308.412	257.410	277.666	1.858.431	2.001.209
Breyting lífeyrisskuldb.	1.016	1.016	17.044	17.044	150.560	154.554
Annar rekstrarkostnaður	178.031	190.735	203.265	246.988	1.032.231	1.418.641
Afskriftir	29.239	46.510	17.526	42.330	215.261	387.271
Gjöld	434.738	546.673	495.245	584.028	3.256.483	3.961.675
Rekstrarniðurst. fyrir fjárm.l. og óregl.l.	25.757	107.831	55.645	125.950	282.707	937.492
Fjármunatekj. og (fjármagnsgj.)	-28.106	-50.314	-23.944	-90.565	-273.222	-482.353
Rekstrarniðurstaða fyrir óreglulega liði	-2.349	57.517	31.701	35.385	9.485	455.139
Óreglulegir liðir	0	-255	0	0	0	-10.832
Rekstrarniðurstaða eftir óreglulega liði	-2.349	57.262	31.701	35.385	9.485	444.307
Efnahagsreikningur (í þús.kr.)						
Varanlegir rekstrarfjármunir	646.808	877.697	584.219	1.037.434	5.806.999	9.153.037
Áhættufjármunir og langtímakröfur	107.179	51.739	131.729	88.157	1.026.585	570.255
Fastafjármunir	753.987	929.436	715.948	1.125.591	6.833.584	9.723.292
Veltufjármunir	151.208	155.569	196.344	197.127	1.398.828	1.558.129
Eignir	905.195	1.085.005	912.292	1.322.718	8.232.412	11.281.421
Eigið fé	319.823	505.926	233.776	-119.067	-875.434	529.798
Skuldbindingar	26.581	26.581	228.421	228.421	1.605.443	1.681.810
Langtímaskuldir	291.521	457.144	342.739	1.027.100	5.464.170	7.710.145
Skammtímaskuldir	267.270	95.354	107.356	186.264	2.038.233	1.359.668
Skuldir án skuldbindinga	558.791	552.498	450.095	1.213.364	7.502.403	9.069.813
Skuldir og skuldbindingar	585.372	579.079	678.516	1.441.785	9.107.846	10.751.623
Skuldir og eigið fé	905.195	1.085.005	912.292	1.322.718	8.232.412	11.281.421
Sjóðstreymi (í þús.kr.)						
Rekstrarniðurstaða	-2.349	57.262	31.701	35.385	9.485	444.307
Liðir sem hafa ekki áhrif á fjárstr.	39.563	168.499	111.669	177.995	499.379	1.671.637
Veltufé frá rekstri	41.912	111.237	79.968	142.610	489.894	1.227.330
Br. á rekstrart. eignum og skuldum	-16.310	-3.132	8.129	-20.955	-176.887	-158.744
Handbært fé frá (til) rekstri	25.602	108.105	88.097	121.655	313.007	1.068.586
Fjárfestingarhreyfingar	-7.842	35.469	4.531	-7.318	-88.522	-464.735
Fjármögnunarhreyfingar	25.647	-100.167	-4.272	-25.815	-186.216	-533.377
Hækkun (lækkun) á handbæru fé	43.407	43.407	88.356	88.522	38.269	70.474

Tafla 8.

Ársreikningar sveitarfélaga 2012

Íbúafjöldi

	7502		7505		7509	
	Vopnafjarðarhreppur		Fljótisdalshreppur		Borgarfjarðarhreppur	
	687	687	80	80	130	130
	Sveitarsj.	Samantekin reikningsskil	Sveitarsj.	Samantekin reikningsskil	Sveitarsj.	Samantekin reikningsskil
Rekstrarreikningur (í þús.kr.)						
Skatttekjur án Jöfnunarsjóðs	288.035	285.797	121.863	121.863	42.153	41.721
Framlag Jöfnunarsjóðs	123.344	123.344	15.940	15.940	43.944	43.944
Þjónustutekjur og aðrar tekjur	78.828	259.787	11.430	12.392	16.461	23.337
Tekjur	490.207	668.928	149.233	150.195	102.558	109.002
Laun og launatengd gjöld	257.670	274.591	17.254	17.254	54.792	54.792
Breyting lífeyrisskuldb.	3.787	3.787	0	0	-1.797	-1.797
Annar rekstrarkostnaður	188.640	231.522	113.854	114.069	34.967	36.081
Afskriftir	26.796	46.227	27.835	28.156	4.193	7.275
Gjöld	476.893	556.127	158.943	159.479	92.155	96.351
Rekstrarniðurst. fyrir fjárm.l. og óregl.l.	13.314	112.801	-9.710	-9.284	10.403	12.651
Fjármunatekj. og (fjármagnsgj.)	-2.707	-40.280	2.702	1.801	1.251	-2.369
Rekstrarniðurstaða fyrir óreglulega liði	10.607	72.521	-7.008	-7.483	11.654	10.282
Óreglulegir liðir	0	0	0	0	0	0
Rekstrarniðurstaða eftir óreglulega liði	10.607	72.521	-7.008	-7.483	11.654	10.282
Efnahagsreikningur (í þús.kr.)						
Varanlegir rekstrarfjármunir	591.128	1.007.795	725.779	730.594	125.734	196.724
Áhættufjármunir og langtímakröfur	190.590	65.979	32.869	32.869	13.532	13.532
Fastafjármunir	781.718	1.073.774	758.648	763.463	139.266	210.256
Veltufjármunir	246.842	200.908	131.457	128.234	48.858	43.685
Eignir	1.028.560	1.274.682	890.105	891.697	188.124	253.941
Eigið fé	547.692	599.722	838.159	828.395	168.788	171.057
Skuldbindingar	64.265	64.265	0	0	4.359	4.359
Langtímaskuldir	132.347	483.848	13.723	24.538	0	60.918
Skammtímaskuldir	284.256	126.847	38.223	38.764	14.977	17.607
Skuldir án skuldbindinga	416.603	610.695	51.946	63.302	14.977	78.525
Skuldir og skuldbindingar	480.868	674.960	51.946	63.302	19.336	82.884
Skuldir og eigið fé	1.028.560	1.274.682	890.105	891.697	188.124	253.941
Sjóðstreymi (í þús.kr.)						
Rekstrarniðurstaða	10.607	72.521	-7.008	-7.483	11.654	10.282
Liðir sem hafa ekki áhrif á fjárstr.	59.138	222.145	16.410	16.272	27.950	31.080
Veltufé frá rekstri	48.531	149.624	23.418	23.755	16.296	20.798
Br. á rekstrart. eignum og skuldum	-31.630	-34.748	5.865	5.865	1.581	1.606
Handbært fé frá (til) rekstri	16.901	114.876	29.283	29.620	17.877	22.404
Fjárfestingarhreyfingar	-25.717	-103.717	-68.545	-68.545	-6.447	-8.840
Fjármögnunarhreyfingar	-26.583	-47.241	-5.407	-5.746	-3.366	-5.500
Hækkun (lækkun) á handbæru fé	-35.399	-36.082	-44.669	-44.671	8.064	8.064

Tafla 8.

Ársreikningar sveitarfélaga 2012

Íbúafjöldi	7613		7617		7620	
	Breiðdalshreppur		Djúpavogshreppur		Fljótshágeri	
	180	180	452	452	3.434	3.434
	Sveitarsj.	Samantekin reikningsskil	Sveitarsj.	Samantekin reikningsskil	Sveitarsj.	Samantekin reikningsskil
Rekstrarreikningur (í þús.kr.)						
Skatttekjur án Jöfnunarsjóðs	77.697	75.955	183.719	181.951	1.465.467	1.457.560
Framlag Jöfnunarsjóðs	41.389	41.389	102.368	102.368	802.809	802.809
Þjónustutekjur og aðrar tekjur	31.605	49.160	60.264	124.251	426.253	773.851
Tekjur	150.691	166.504	346.351	408.570	2.694.529	3.034.220
Laun og launatengd gjöld	97.834	103.569	191.001	199.832	1.331.411	1.396.403
Breyting lífeyrisskuldb.	238	238	0	0	18.283	18.283
Annar rekstrarkostnaður	52.147	53.594	123.967	135.484	795.660	870.414
Afskriftir	5.965	10.229	14.566	22.961	170.280	263.940
Gjöld	156.184	167.630	329.534	358.277	2.315.634	2.549.040
Rekstrarniðurst. fyrir fjárm.l. og óregl.l.	-5.493	-1.126	16.817	50.293	378.895	485.180
Fjármunatekj. og (fjármagnsgj.)	-15.213	-23.899	-34.335	-38.959	-401.011	-512.109
Rekstrarniðurstaða fyrir óreglulega liði	-20.706	-25.025	-17.518	11.334	-22.116	-26.929
Óreglulegir liðir	0	0	0	288	0	-138
Rekstrarniðurstaða eftir óreglulega liði	-20.706	-25.025	-17.518	11.622	-22.116	-27.067
Efnahagsreikningur (í þús.kr.)						
Varanlegir rekstrarfjármunir	152.760	270.598	391.153	554.038	4.509.379	6.585.578
Áhættufjármunir og langtímakröfur	32.350	32.350	63.112	40.612	739.805	311.721
Fastafjármunir	185.110	302.948	454.265	594.650	5.249.184	6.897.299
Veltufjármunir	11.555	9.300	67.881	65.451	336.063	300.041
Eignir	196.665	312.248	522.146	660.101	5.585.247	7.197.340
Eigið fé	-33.798	-60.508	66.924	173.270	-41.621	-74.128
Skuldbindingar	12.470	12.470	0	4.448	335.578	338.490
Langtímaskuldir	128.313	268.311	327.886	385.046	4.527.275	6.150.564
Skammtímaskuldir	89.680	91.975	127.336	97.337	764.015	782.414
Skuldir án skuldbindinga	217.993	360.286	455.222	482.383	5.291.290	6.932.978
Skuldir og skuldbindingar	230.463	372.756	455.222	486.831	5.626.868	7.271.468
Skuldir og eigið fé	196.665	312.248	522.146	660.101	5.585.247	7.197.340
Sjóðstreymi (í þús.kr.)						
Rekstrarniðurstaða	-20.706	-25.025	-17.518	11.622	-22.116	-27.067
Liðir sem hafa ekki áhrif á fjárstr.	-28.154	-25.391	-2.163	67.616	347.788	487.452
Veltufé frá rekstri	-7.448	-366	15.355	55.994	369.904	514.519
Br. á rekstart. eignum og skuldum	-817	-1.946	25.360	27.989	-27.231	-9.805
Handbært fé frá (til) rekstri	-8.265	-2.312	40.715	83.983	342.673	504.714
Fjárfestingarhreyfingar	-6.023	-8.501	10.588	1.311	-43.432	-193.527
Fjármögnunarhreyfingar	14.229	10.754	-25.226	-59.091	-423.772	-425.654
Hækkun (lækkun) á handbæru fé	-59	-59	26.077	26.203	-124.531	-114.467

Tafla 8.

Ársreikningar sveitarfélaga 2012

Íbúafjöldi	7708		8000		8200	
	Sveitarfélagið Hornafjörður		Vestmannaeyjabær		Sveitarfélagið Árborg	
	2.166	2.166	4.221	4.221	7.826	7.826
	Sveitarsj.	Samantekin reikningsskil	Sveitarsj.	Samantekin reikningsskil	Sveitarsj.	Samantekin reikningsskil
Rekstrarreikningur (í þús.kr.)						
Skatttekjur án Jöfnunarsjóðs	971.972	968.912	2.253.454	2.253.454	3.154.064	3.123.869
Framlag Jöfnunarsjóðs	448.723	448.723	356.111	356.111	909.660	909.660
Þjónustutekjur og aðrar tekjur	202.276	471.138	630.946	1.658.033	653.478	1.550.456
Tekjur	1.622.971	1.888.773	3.240.511	4.267.598	4.717.202	5.583.985
Laun og launatengd gjöld	814.920	850.259	1.348.044	1.716.344	2.584.284	2.679.172
Breyting lífeyrisskuldb.	15.931	16.906	223.574	233.289	31.795	29.600
Annar rekstrarkostnaður	590.435	695.503	1.234.131	1.619.688	1.538.594	1.696.054
Afskriftir	66.828	100.825	103.372	204.572	234.863	364.066
Gjöld	1.488.114	1.663.493	2.909.121	3.773.893	4.389.536	4.768.892
Rekstrarniðurst. fyrir fjárm.l. og óregl.l.	134.857	225.280	331.390	493.705	327.666	815.093
Fjármunatekj. og (fjármagnsgj.)	-11.509	-49.249	124.964	36.587	-423.704	-614.621
Rekstrarniðurstaða fyrir óreglulega liði	123.348	176.031	456.354	530.292	-96.038	200.472
Óreglulegir liðir	0	560	0	0	0	-24.787
Rekstrarniðurstaða eftir óreglulega liði	123.348	176.591	456.354	530.292	-96.038	175.685
Efnahagsreikningur (í þús.kr.)						
Varanlegir rekstrarfjármunir	2.327.384	3.156.047	3.567.679	6.112.935	7.773.133	11.118.199
Áhættufjármunir og langtímakröfur	323.570	133.283	791.285	626.337	914.572	464.860
Fastafjármunir	2.650.954	3.289.330	4.358.964	6.739.272	8.687.705	11.583.059
Veltufjármunir	459.660	375.095	5.599.129	4.232.281	1.418.553	1.066.051
Eignir	3.110.614	3.664.425	9.958.093	10.971.553	10.106.258	12.649.110
Eigið fé	2.184.988	2.438.514	5.027.613	4.954.968	1.947.003	3.220.404
Skuldbindingar	276.930	314.301	2.660.000	3.341.980	1.266.644	1.394.038
Langtímaskuldir	374.271	607.099	1.948.898	2.305.475	4.821.324	6.582.664
Skammtímaskuldir	274.425	304.511	321.582	369.130	2.071.287	1.452.004
Skuldir án skuldbindinga	648.696	911.610	2.270.480	2.674.605	6.892.611	8.034.668
Skuldir og skuldbindingar	925.626	1.225.911	4.930.480	6.016.585	8.159.255	9.428.706
Skuldir og eigið fé	3.110.614	3.664.425	9.958.093	10.971.553	10.106.258	12.649.110
Sjóðstreymi (í þús.kr.)						
Rekstrarniðurstaða	123.348	176.591	456.354	530.292	-96.038	175.685
Liðir sem hafa ekki áhrif á fjárstr.	348.353	503.337	1.220.192	1.455.945	350.070	1.147.716
Veltufé frá rekstri	225.005	326.746	763.838	925.653	446.108	972.031
Br. á rekstart. eignum og skuldum	46.292	21.007	-27.926	-77.621	49.790	74.877
Handbært fé frá (til) rekstri	271.297	347.753	735.912	848.032	495.898	1.046.908
Fjárfestingarhreyfingar	-186.704	-235.893	-208.791	-466.865	-132.628	-594.402
Fjármögnunarhreyfingar	-98.530	-123.910	-579.606	-433.652	-447.861	-554.668
Hækkun (lækkun) á handbæru fé	-13.937	-12.050	-52.485	-52.485	-84.591	-102.162

Tafla 8.

Ársreikningar sveitarfélaga 2012

Íbúafjöldi

	8508		8509		8610	
	Mýrdalshreppur		Skaftárhreppur		Ásahreppur	
	462	462	443	443	191	191
	Sveitarsj.	Samantekin reikningsskil	Sveitarsj.	Samantekin reikningsskil	Sveitarsj.	Samantekin reikningsskil
Rekstrarreikningur (í þús.kr.)						
Skatttekjur án Jöfnunarsjóðs	190.202	189.060	186.564	186.564	137.077	137.077
Framlag Jöfnunarsjóðs	99.611	99.611	96.730	96.730	9.759	9.759
Þjónustutekjur og aðrar tekjur	69.819	81.705	70.630	82.905	32.786	33.661
Tekjur	359.632	370.376	353.924	366.199	179.622	180.497
Laun og launatengd gjöld	178.758	178.873	149.568	149.568	16.939	16.939
Breyting lífeyrisskuldb.	-2	-2	-421	-421	0	0
Annar rekstrarkostnaður	141.903	144.755	176.370	179.329	119.026	118.091
Afskriftir	12.951	21.580	11.226	14.731	6.138	6.594
Gjöld	333.610	345.206	336.743	343.207	142.103	141.624
Rekstrarniðurst. fyrir fjárm.l. og óregl.l.	26.022	25.170	17.181	22.992	37.519	38.873
Fjármunatekj. og (fjármagnsgj.)	-12.826	-20.528	-7.268	-20.760	-1.595	-2.497
Rekstrarniðurstaða fyrir óreglulega liði	13.196	4.642	9.913	2.232	35.924	36.376
Óreglulegir liðir	0	810	0	0	0	0
Rekstrarniðurstaða eftir óreglulega liði	13.196	5.452	9.913	2.232	35.924	36.376
Efnahagsreikningur (í þús.kr.)						
Varanlegir rekstrarfjármunir	397.006	502.961	337.240	413.733	221.112	229.311
Áhættufjármunir og langtímakröfur	56.735	52.583	94.610	49.753	34.934	26.917
Fastafjármunir	453.741	555.544	431.850	463.486	256.046	256.228
Veltufjármunir	150.081	57.012	188.554	78.303	81.102	78.693
Eignir	603.822	612.556	620.404	541.789	337.148	334.921
Eigið fé	283.347	240.250	367.441	228.982	235.270	232.249
Skuldbindingar	58.127	58.127	4.604	4.604	0	0
Langtímaskuldir	192.684	249.566	189.125	246.277	63.936	63.936
Skammtímaskuldir	69.664	64.613	59.234	61.926	37.942	38.736
Skuldir án skuldbindinga	262.348	314.179	248.359	308.203	101.878	102.672
Skuldir og skuldbindingar	320.475	372.306	252.963	312.807	101.878	102.672
Skuldir og eigið fé	603.822	612.556	620.404	541.789	337.148	334.921
Sjóðstreymi (í þús.kr.)						
Rekstrarniðurstaða	13.196	5.452	9.913	2.232	35.924	36.376
Liðir sem hafa ekki áhrif á fjárstr.	43.442	38.856	35.456	29.182	77.769	79.536
Veltufé frá rekstri	30.246	33.404	25.543	26.950	41.845	43.160
Br. á rekstart. eignum og skuldum	-13.418	-19.276	-9.123	-9.651	-13.169	-12.944
Handbært fé frá (til) rekstri	16.828	14.128	16.420	17.299	28.676	30.216
Fjárfestingarhreyfingar	-5.614	-30.830	13.953	609	-78.813	-80.058
Fjármögnunarhreyfingar	-12.356	15.561	-31.982	-19.517	61.391	61.096
Hækkun (lækkun) á handbæru fé	-1.142	-1.141	-1.609	-1.609	11.254	11.254

Tafla 8.

Ársreikningar sveitarfélaga 2012

Íbúafjöldi

	8613		8614		8710	
	Rangárþing eystra		Rangárþing ytra		Hrunamannahreppur	
	1.735	1.735	1.518	1.518	784	784
	Sveitarsj.	Samantekin reikningsskil	Sveitarsj.	Samantekin reikningsskil	Sveitarsj.	Samantekin reikningsskil
Rekstrarreikningur (í þús.kr.)						
Skatttekjur án Jöfnunarsjóðs	632.587	628.581	640.520	635.947	303.282	300.003
Framlag Jöfnunarsjóðs	323.923	323.923	243.374	243.374	160.638	160.638
Þjónustutekjur og aðrar tekjur	167.227	232.875	188.155	278.875	153.918	256.610
Tekjur	1.123.737	1.185.379	1.072.049	1.158.196	617.838	717.251
Laun og launatengd gjöld	544.927	544.927	423.951	425.376	315.442	333.137
Breyting lífeyrisskuldb.	6.352	6.352	2.065	2.065	0	0
Annar rekstrarkostnaður	474.695	486.737	485.575	519.011	287.464	293.831
Afskriftir	52.983	65.601	41.340	70.609	10.432	31.983
Gjöld	1.078.957	1.103.617	952.931	1.017.061	613.338	658.951
Rekstrarniðurst. fyrir fjárm.l. og óregl.l.	44.780	81.762	119.118	141.135	4.500	58.300
Fjármunatekj. og (fjármagnsgj.)	6.297	-36.910	-46.320	-99.327	1.601	-19.229
Rekstrarniðurstaða fyrir óreglulega liði	51.077	44.852	72.798	41.808	6.101	39.071
Óreglulegir liðir	0	-241	0	7.643	0	-1.365
Rekstrarniðurstaða eftir óreglulega liði	51.077	44.611	72.798	49.451	6.101	37.706
Efnahagsreikningur (í þús.kr.)						
Varanlegir rekstrarfjármunir	1.424.561	1.737.973	1.103.170	2.254.095	369.607	764.700
Áhættufjármunir og langtímakröfur	404.840	245.169	648.212	252.049	332.617	70.986
Fastafjármunir	1.829.401	1.983.142	1.751.382	2.506.144	702.224	835.686
Veltufjármunir	385.928	258.546	396.337	184.412	178.378	137.089
Eignir	2.215.329	2.241.688	2.147.719	2.690.556	880.602	972.775
Eigið fé	1.750.073	1.509.665	748.118	777.079	471.698	347.927
Skuldbindingar	82.486	82.486	22.908	22.908	0	404
Langtímaskuldir	260.156	520.206	990.153	1.500.246	329.745	515.810
Skammtímaskuldir	122.614	129.331	386.541	390.323	79.159	108.634
Skuldir án skuldbindinga	382.770	649.537	1.376.694	1.890.569	408.904	624.444
Skuldir og skuldbindingar	465.256	732.023	1.399.602	1.913.477	408.904	624.848
Skuldir og eigið fé	2.215.329	2.241.688	2.147.720	2.690.556	880.602	972.775
Sjóðstreymi (í þús.kr.)						
Rekstrarniðurstaða	51.077	44.611	72.799	49.450	6.101	37.706
Liðir sem hafa ekki áhrif á fjárstr.	165.995	187.153	191.612	194.980	26.829	100.725
Veltufé frá rekstri	114.918	142.542	118.813	145.530	20.728	63.019
Br. á rekstrart. eignum og skuldum	-17.713	-17.664	77.413	78.385	-13.216	-11.934
Handbært fé frá (til) rekstri	97.205	124.878	196.226	223.915	7.512	51.085
Fjárfestingarhreyfingar	-91.735	-105.204	-3.101	-139.120	-1.210	-17.454
Fjármögnunarhreyfingar	-26.501	-40.704	-192.933	-106.674	-20.633	-41.738
Hækkun (lækkun) á handbæru fé	-21.031	-21.030	192	-21.879	-14.331	-8.107

Tafla 8.

Ársreikningar sveitarfélaga 2012

Íbúafjöldi

	8716		8717		8719	
	Hveragerðisbær		Sveitarfélagið Ölfus		Grímsnes- og Grafningsshr.	
	2.291	2.291	1.900	1.900	422	422
	Sveitarsj.	Samantekin reikningssskil	Sveitarsj.	Samantekin reikningssskil	Sveitarsj.	Samantekin reikningssskil
Rekstrarreikningur (í þús.kr.)						
Skatttekjur án Jöfnunarsjóðs	887.978	884.625	953.041	948.834	408.317	408.317
Framlag Jöfnunarsjóðs	374.130	374.130	266.155	266.155	43.113	43.113
Þjónustutekjur og aðrar tekjur	322.113	415.778	166.428	363.564	94.926	182.147
Tekjur	1.584.221	1.674.533	1.385.624	1.578.553	546.356	633.577
Laun og launatengd gjöld	820.277	823.007	616.290	650.057	171.837	190.643
Breyting lífeyrisskuldb.	10.475	10.475	18.412	18.729	0	0
Annar rekstrarkostnaður	526.843	557.135	477.531	535.712	345.507	388.339
Afskriftir	66.176	80.953	80.428	118.912	29.994	56.814
Gjöld	1.423.771	1.471.570	1.192.661	1.323.410	547.338	635.796
Rekstrarniðurst. fyrir fjárm.l. og óregl.l.	160.450	202.963	192.963	255.143	-982	-2.219
Fjármunatekj. og (fjármagnsgj.)	-174.887	-191.832	8.307	-18.925	26.121	-28.693
Rekstrarniðurstaða fyrir óreglulega liði	-14.437	11.131	201.270	236.218	25.139	-30.912
Óreglulegir liðir	0	0	0	0	109.871	109.871
Rekstrarniðurstaða eftir óreglulega liði	-14.437	11.131	201.270	236.218	135.010	78.959
Efnahagsreikningur (í þús.kr.)						
Varanlegir rekstrarfjármunir	2.708.902	2.961.734	2.517.819	3.430.881	988.740	1.432.874
Áhættufjármunir og langtímakröfur	270.569	176.934	236.741	140.705	265.853	40.016
Fastafjármunir	2.979.471	3.138.668	2.754.560	3.571.586	1.254.593	1.472.890
Veltufjármunir	334.144	236.426	407.207	474.544	480.944	157.719
Eignir	3.313.615	3.375.094	3.161.767	4.046.130	1.735.537	1.630.609
Eigið fé	751.767	815.298	1.312.596	1.886.142	873.402	530.710
Skuldbindingar	352.598	352.598	296.740	318.333	0	0
Langtímaskuldir	1.827.114	1.924.615	1.291.323	1.607.396	736.322	953.713
Skammtímaskuldir	382.136	282.583	261.108	234.259	125.813	146.186
Skuldir án skuldbindinga	2.209.250	2.207.198	1.552.431	1.841.655	862.135	1.099.899
Skuldir og skuldbindingar	2.561.848	2.559.796	1.849.171	2.159.988	862.135	1.099.899
Skuldir og eigið fé	3.313.615	3.375.094	3.161.767	4.046.130	1.735.537	1.630.609
Sjóðstreymi (í þús.kr.)						
Rekstrarniðurstaða	-14.437	11.131	201.270	236.218	135.010	78.959
Liðir sem hafa ekki áhrif á fjárstr.	140.166	215.787	438.255	564.682	256.482	191.828
Veltufé frá rekstri	154.603	204.656	236.985	328.464	121.472	112.869
Br. á rekstrart. eignum og skuldum	1.904	4.716	5.787	3.451	-66.171	-66.995
Handbært fé frá (til) rekstri	156.507	209.372	242.772	331.915	55.301	45.874
Fjárfestingarhreyfingar	-367.928	-376.413	-37.926	-80.265	-4.231	-46.349
Fjármögnunarhreyfingar	211.473	167.093	-115.396	-122.260	-74.522	-10.705
Hækkun (lækkun) á handbæru fé	52	52	89.450	129.390	-23.452	-11.180

Tafla 8.

Ársreikningar sveitarfélaga 2012

Íbúafjöldi

	8720		8721		8722	
	Skeiða- og Gnúpverjahr.		Bláskógabyggð		Flóahreppur	
	504	504	897	897	639	639
	Sveitarsj.	Samantekin reikningsskil	Sveitarsj.	Samantekin reikningsskil	Sveitarsj.	Samantekin reikningsskil
Rekstrarreikningur (í þús.kr.)						
Skatttekjur án Jöfnunarsjóðs	307.313	306.991	483.460	480.702	218.413	217.421
Framlag Jöfnunarsjóðs	46.793	46.793	110.050	110.050	163.661	163.661
Þjónustutekjur og aðrar tekjur	57.636	65.643	130.925	248.407	92.469	103.599
Tekjur	411.742	419.427	724.435	839.159	474.543	484.681
Laun og launatengd gjöld	168.916	168.916	305.349	320.514	212.389	212.389
Breyting lífeyrisskuldb.	0	0	0	0	0	0
Annar rekstrarkostnaður	230.085	229.248	353.510	397.530	193.667	202.494
Afskriftir	11.469	13.421	15.681	34.249	11.324	14.492
Gjöld	410.470	411.585	674.540	752.293	417.380	429.375
Rekstrarniðurst. fyrir fjárm.l. og óregl.l.	1.272	7.842	49.895	86.866	57.163	55.306
Fjármunatekj. og (fjármagnsgj.)	4.053	-251	-14.691	-46.936	12.576	-869
Rekstrarniðurstaða fyrir óreglulega liði	5.325	7.591	35.204	39.930	69.739	54.437
Óreglulegir liðir	0	-4	0	-3.554	0	0
Rekstrarniðurstaða eftir óreglulega liði	5.325	7.587	35.204	36.376	69.739	54.437
Efnahagsreikningur (í þús.kr.)						
Varanlegir rekstrarfjármunir	333.396	411.849	530.419	869.363	255.833	346.502
Áhættufjármunir og langtímakröfur	140.754	63.110	317.357	108.551	94.562	28.954
Fastafjármunir	474.150	474.959	847.776	977.914	350.395	375.456
Veltufjármunir	72.763	127.295	166.728	122.058	284.230	253.682
Eignir	546.913	602.254	1.014.504	1.099.972	634.625	629.138
Eigið fé	490.452	497.769	347.894	346.203	582.796	498.822
Skuldbindingar	0	0	0	0	0	0
Langtímaskuldir	12.700	23.998	509.278	604.626	20.707	97.757
Skammtímaskuldir	43.761	80.487	157.332	149.143	31.122	32.559
Skuldir án skuldbindinga	56.461	104.485	666.610	753.769	51.829	130.316
Skuldir og skuldbindingar	56.461	104.485	666.610	753.769	51.829	130.316
Skuldir og eigið fé	546.913	602.254	1.014.504	1.099.972	634.625	629.138
Sjóðstreymi (í þús.kr.)						
Rekstrarniðurstaða	5.325	7.586	35.204	36.376	69.739	54.437
Liðir sem hafa ekki áhrif á fjárstr.	21.846	30.299	98.609	136.648	112.222	91.522
Veltufé frá rekstri	16.521	22.713	63.405	100.272	42.483	37.085
Br. á rekstrart. eignum og skuldum	-20.656	-73.224	3.394	4.898	6.306	6.318
Handbært fé frá (til) rekstri	-4.135	-50.511	66.799	105.170	48.789	43.403
Fjárfestingarhreyfingar	-52.619	-40.700	-54.857	-81.973	38.268	32.748
Fjármögnunarhreyfingar	-15.287	20.201	-9.299	-16.671	-16.704	-5.798
Hækkun (lækkun) á handbæru fé	-72.041	-71.010	2.643	6.526	70.353	70.353

Tafla 9. Skatttekjur aðalsjóðs

Kr. á íbúa, raðað eftir íbúafjölda

Íbúafj.	Útsvar	Fasteigna- skattur	Jöfnunar- sjóður	Skattaígildi	Skatttekjur samtals	
Reykjavíkurborg	119.764	381.349	94.851	39.486	8.113	523.798
Kópavogsbær	31.726	391.924	81.753	24.259	12.177	510.113
Hafnarfjarðarkaupstaður	26.808	366.442	79.847	47.795	16.078	510.161
Akureyrarkaupstaður	17.966	362.669	72.052	107.181	14.826	556.729
Reykjanesbær	14.231	330.732	58.640	96.698	9.607	495.677
Garðabær	11.451	413.838	76.804	39.723	13.736	544.101
Mosfellsbær	8.978	368.150	58.415	117.221	8.741	552.527
Sveitarfélagið Árborg	7.826	332.543	72.162	116.236	12.705	533.646
Akraneskaupstaður	6.625	377.336	57.620	93.043	6.344	534.343
Fjarðabyggð	4.629	462.391	118.520	73.603	6.710	661.223
Seltjarnarneskaupstaður	4.322	443.130	46.577	26.258	4.354	520.318
Vestmannaeyjabær	4.221	472.035	45.222	84.366	7.853	609.477
Sveitarfélagið Skagafjörður	4.010	366.031	72.693	137.136	12.196	588.056
Ísafjarðarbær	3.748	379.415	54.871	139.693	11.643	585.621
Borgarbyggð	3.469	308.902	87.143	198.127	11.059	605.232
Fljótsdalshérað	3.434	363.369	70.529	228.806	3.503	666.208
Norðurþing	2.864	376.494	59.290	163.928	13.224	612.937
Grindavíkurbær	2.860	359.761	76.123	121.485	16.294	573.663
Sveitarfélagið Álftanes	2.421	392.826	52.070	110.234	143	555.273
Hveragerðisbær	2.291	316.858	62.845	163.304	17.681	560.689
Sveitarfélagið Hornafjörður	2.166	399.130	52.940	202.560	5.400	660.029
Fjallabyggð	2.012	416.945	46.656	141.500	18.226	623.327
Sveitarfélagið Ölfus	1.900	369.028	133.926	140.082	9.894	652.930
Dalvíkurbyggð	1.864	368.136	54.765	154.406	13.142	590.449
Rangárþing eystra	1.735	310.561	57.837	186.699	5.826	560.923
Snæfellsbær	1.722	456.310	61.348	154.186	20.965	692.809
Sandgerðisbær	1.581	338.368	244.545	146.994	15.898	745.804
Rangárþing ytra	1.518	317.338	107.269	160.326	4.406	589.340
Sveitarfélagið Garður	1.429	328.879	42.394	201.863	2.461	575.597
Húnaþing vestra	1.177	296.225	55.544	283.069	2.393	637.230
Stykkishólmsbær	1.112	375.197	69.311	165.876	23.366	633.750
Sveitarfélagið Vogar	1.105	301.340	46.285	216.479	10.155	574.259
Eyjafjarðarsveit	1.012	326.529	48.564	237.325	1.456	613.875
Vesturbyggð	941	370.281	38.922	210.752	14.495	634.451
Bolungarvíkurkaupstaður	918	392.729	37.326	155.041	5.289	590.385
Þingeyjarsveit	914	293.233	90.751	259.688	701	644.373
Grundarfjarðarbær	905	389.619	68.357	134.781	18.512	611.269
Bláskógabyggð	897	299.353	246.372	122.687	5.713	674.124
Blönduósibær	878	336.381	67.188	167.983	17.977	589.529

Kr. á íbúa, raðað eftir íbúafjölda

Íbúafj.	Útsvar	Fasteigna- skattur	Jöfnunar- sjóður	Skattaígildi	Skatttekjur samts	
Hrunamannahreppur	784	282.484	108.507	204.895	5.802	601.689
Vopnafjarðarhreppur	687	375.426	48.449	176.368	5.256	605.500
Seyðisfjarðarkaupstaður	676	387.124	79.892	131.817	15.564	614.398
Dalabyggð	665	289.022	66.419	308.309	7.015	670.765
Flóahreppur	639	289.088	57.914	256.120	617	603.740
Hvalfjarðarsveit	610	364.612	491.744	69.521	2.725	928.602
Hörgársveit	566	324.294	53.370	253.745	3.566	634.974
Langesbyggð	523	377.910	53.460	265.224	8.670	705.264
Strandabyggð	518	328.645	43.473	300.384	8.467	680.968
Sveitarfélagið Skagaströnd	506	443.358	46.531	146.206	11.750	647.846
Skeiða- og Gnúpverjahreppi	504	306.777	306.967	92.843	7.004	713.591
Mýrdalshreppur	462	334.921	77.928	215.608	9.102	637.558
Djúpavogshreppur	452	355.130	55.023	223.675	3.738	637.565
Skaftárhreppur	443	330.682	105.954	218.353	0	654.990
Grímsnes- og Grafningshreppur	422	307.910	654.801	102.166	4.865	1.069.742
Svalbarðsstrandarhreppur	414	340.991	51.355	166.480	5.419	564.245
Húnavatnshreppur	405	286.031	165.585	228.261	0	679.877
Skútustaðahreppur	378	363.722	131.500	187.190	2.910	685.322
Grytubakkahreppur	360	409.454	43.247	210.913	5.643	669.256
Tálknafjarðarhreppur	293	346.741	35.078	235.655	7.149	624.623
Reykhólahreppur	280	289.266	49.459	307.470	5.841	652.036
Kjósarhreppur	205	368.102	158.767	54.208	0	581.077
Akrahreppur	195	248.531	36.915	359.938	6.431	651.815
Ásahreppur	191	262.817	454.864	51.094	0	768.775
Breiðdalshreppur	180	360.673	74.582	223.032	8.342	666.629
Súðavíkurehreppur	179	363.792	58.285	425.453	7.261	854.791
Eyja- og Miklaholtshreppur	158	300.501	62.730	139.251	0	502.482
Borgarfjarðarhreppur	130	288.462	33.900	329.385	5.508	657.254
Kaldrananeshreppur	100	349.140	45.210	301.800	4.200	700.350
Skagabyggð	100	257.282	25.940	356.876	0	640.099
Svalbarðshreppur	98	315.316	41.490	252.694	0	609.500
Fljótsdalshreppur	80	253.375	1.269.913	189.900	0	1.713.188
Helgafellssveit	58	276.897	45.793	156.931	0	479.621
Skorradalshreppur	57	273.941	704.010	126.748	0	1.104.699
Tjörneshreppur	55	317.217	31.343	60.228	0	408.788
Árneshreppur	54	343.352	65.370	227.333	611	636.667
	321.857	375.074	83.990	77.891	10.129	547.084

Tafla 10. Rekstur málaflokka
Kr. á íbúa, raðað eftir íbúafjölda

íbúafj.	Tekjur	Laun og launat. gjöld	Annar kostnaður	Gjöld samtals	Niðurstaða	
Félagsþjónusta						
Reykjavíkurborg	119.764	28.475	70.630	88.694	159.324	-130.849
Kópavogsbær	31.726	21.057	37.905	48.275	86.180	-65.123
Hafnarfjarðarkaupstaður	26.808	12.439	39.920	54.406	94.327	-81.888
Akureyrarkaupstaður	17.966	35.274	96.083	75.401	171.484	-136.210
Reykjanesbær	14.231	39.550	34.850	77.646	112.496	-72.946
Garðabær	11.451	11.311	32.654	36.609	69.264	-57.953
Mosfellsbær	8.978	10.153	24.930	98.316	123.246	-113.093
Sveitarfélagið Árborg	7.826	18.112	51.765	45.733	97.498	-79.386
Akraneskaupstaður	6.625	18.628	55.808	58.063	113.871	-95.243
Fjarðabyggð	4.629	8.069	29.125	35.675	64.800	-56.731
Seltjarnarneskaupstaður	4.322	8.723	25.644	33.616	59.259	-50.536
Vestmannaeyjabær	4.221	4.993	33.665	30.671	64.336	-59.343
Sveitarfélagið Skagafjörður	4.010	63.637	64.190	40.934	105.124	-41.487
Ísafjarðarbær	3.748	80.178	77.352	38.239	115.591	-35.412
Borgarbyggð	3.469	17.355	45.547	45.966	91.513	-74.158
Fljótsdalshérað	3.434	31.100	76.992	48.954	125.947	-94.846
Norðurþing	2.864	72.341	65.377	31.113	96.490	-24.149
Grindavíkurbær	2.860	12.218	39.398	42.907	82.306	-70.088
Sveitarfélagið Álftanes	2.421	3.945	10.504	36.285	46.789	-42.844
Hveragerðisbær	2.291	17.490	46.298	42.018	88.316	-70.826
Sveitarfélagið Hornafjörður	2.166	6.464	24.304	54.619	78.923	-72.459
Fjallabyggð	2.012	69.678	64.616	39.863	104.479	-34.801
Sveitarfélagið Ölfus	1.900	14.490	54.746	41.545	96.291	-81.801
Dalvíkurbyggð	1.864	16.076	27.564	34.221	61.785	-45.708
Rangárþing eystra	1.735	3.831	5.458	31.173	36.631	-32.800
Snæfellsbær	1.722	28.380	12.226	72.337	84.564	-56.184
Sandgerðisbær	1.581	69.250	65.229	73.198	138.426	-69.177
Rangárþing ytra	1.518	5.799	6.369	35.453	41.823	-36.024
Sveitarfélagið Garður	1.429	5.431	9.343	51.565	60.908	-55.478
Húnaþing vestra	1.177	61.068	68.162	42.153	110.316	-49.248
Stykkishólmurbær	1.112	-6.865	16.377	40.429	56.806	-63.671
Sveitarfélagið Vogar	1.105	2.974	5.894	76.245	82.140	-79.166
Eyjafjarðarsveit	1.012	5.023	12.030	34.461	46.490	-41.468
Vesturbyggð	941	14.532	22.645	29.492	52.138	-37.605
Bolungarvíkurkaupstaður	918	10.940	26.910	62.721	89.631	-78.691
Pingeyjarsveit	914	8.261	15.253	35.767	51.020	-42.758
Grundarfjarðarbær	905	5.076	5.466	58.214	63.680	-58.604
Bláskógabyggð	897	4.703	0	52.955	52.955	-48.252
Blönduósbær	878	9.679	12.340	51.128	63.469	-53.789
Hrunamannahreppur	784	67.917	53.339	68.491	121.830	-53.913
Vopnafjarðarhreppur	687	8.152	21.074	10.599	31.673	-23.522
Seyðisfjarðarkaupstaður	676	19.196	17.942	35.066	53.007	-33.811
Dalabyggð	665	3.582	8.545	22.365	30.910	-27.328

Kr. á íbúa, raðað eftir íbúafjölda

íbúafj.	Tekjur	Laun og launat. gjöld	Annar kostnaður	Gjöld samtals	Niðurstaða	
Flóahreppur	639	1.818	512	31.416	31.928	-30.110
Hvalfjarðarsveit	610	5.736	21.606	82.267	103.874	-98.138
Hörgársveit	566	6.233	10.994	34.029	45.023	-38.790
Langanesbyggð	523	5.938	10.597	55.573	66.170	-60.232
Strandabyggð	518	4.097	1.020	46.442	47.462	-43.365
Sveitarfélagið Skagaströnd	506	35.632	12.090	73.617	85.707	-50.075
Skeiða- og Gnúpverjahreppur	504	4.566	7.948	35.723	43.671	-39.105
Mýrdalshreppur	462	3.046	4.982	27.270	32.252	-29.206
Djúpavogshreppur	452	3.442	3.446	24.764	28.210	-24.768
Skaftárhreppur	443	5.205	6.450	62.293	68.743	-63.538
Grímsnes- og Grafningshreppur	422	11.256	0	78.102	78.102	-66.846
Svalbarðsstrandarhreppur	414	3.502	7.172	31.260	38.432	-34.930
Húnavatnshreppur	405	36.074	5.630	80.484	86.114	-50.040
Skútustaðahreppur	378	10.443	9.703	57.225	66.927	-56.484
Grýtubakkahreppur	360	6.382	3.319	49.058	52.377	-45.995
Tálknafjarðahreppur	293	1.444	6.706	24.330	31.036	-29.592
Reykholahreppur	280	0	9.553	45.787	55.341	-55.341
Kjósarhreppur	205	0	6.234	52.962	59.197	-59.197
Akrahreppur	195	0	24.029	22.107	46.136	-46.136
Ásahreppur	191	4.403	3.063	26.000	29.063	-24.660
Breiðdalshreppur	180	42.722	42.425	56.582	99.007	-56.285
Súðavíkurbhreppur	179	2.181	14.618	44.820	59.438	-57.257
Eyja- og Miklaholtshreppur	158	3.479	4.521	26.240	30.761	-27.282
Borgarfjarðahreppur	130	9.315	3.623	31.085	34.708	-25.392
Kaldrananeshreppur	100	4.790	1.240	31.140	32.380	-27.590
Skagabyggð	100	3.522	18.923	42.933	61.856	-58.334
Svalbarðshreppur	98	8.561	8.969	61.714	70.684	-62.122
Fljótisdalshreppur	80	9.350	0	34.313	34.313	-24.963
Helgafellssveit	58	6.552	0	50.259	50.259	-43.707
Skorradalshreppur	57	0	0	44.067	44.067	-44.067
Tjörneshreppur	55	0	24.138	28.171	52.309	-52.309
Árneshreppur	54	2.574	1.093	18.815	19.907	-17.333
	321.857	24.463	52.684	66.441	119.125	-94.663

Kr. á íbúa, raðað eftir íbúafjölda

íbúafj.	Tekjur	Laun og launat. gjöld	Annar kostnaður	Gjöld samtals	Niðurstaða	
Heilbrigðismál						
Reykjavíkurborg	119.764	8.892	7.515	1.755	9.270	-378
Kópavogsbær	31.726	0	0	50	50	-50
Hafnarfjarðarkaupstaður	26.808	675	0	3.297	3.297	-2.622
Akureyrarkaupstaður	17.966	0	0	1.146	1.146	-1.146
Reykjanesbær	14.231	0	0	0	0	0
Garðabær	11.451	544	0	598	598	-54
Mosfellsbær	8.978	0	0	0	0	0
Sveitarfélagið Árborg	7.826	0	0	0	0	0
Akraneskaupstaður	6.625	0	0	0	0	0
Fjarðabyggð	4.629	1.653	0	3.151	3.151	-1.499
Seltjarnarneskaupstaður	4.322	573	0	1.791	1.791	-1.218
Vestmannaeyjabær	4.221	0	0	693	693	-693
Sveitarfélagið Skagafjörður	4.010	0	0	4.667	4.667	-4.667
Ísafjarðarbær	3.748	0	0	0	0	0
Borgarbyggð	3.469	0	0	0	0	0
Fljótshálsa	3.434	2.163	0	3.253	3.253	-1.090
Norðurþing	2.864	0	0	591	591	-591
Grindavíkurbær	2.860	0	0	122	122	-122
Sveitarfélagið Álftanes	2.421	292	0	305	305	-13
Hveragerðisbær	2.291	0	0	0	0	0
Sveitarfélagið Hornafjörður	2.166	2.495	318	3.864	4.182	-1.687
Fjallabyggð	2.012	0	0	2.674	2.674	-2.674
Sveitarfélagið Ölfus	1.900	0	0	706	706	-706
Dalvíkurbyggð	1.864	1.330	0	3.033	3.033	-1.704
Rangárþing eystra	1.735	0	0	0	0	0
Snæfellsbær	1.722	0	0	0	0	0
Sandgerðisbær	1.581	0	0	0	0	0
Rangárþing ytra	1.518	0	0	0	0	0
Sveitarfélagið Garður	1.429	0	0	0	0	0
Húnaþing vestra	1.177	0	0	2.036	2.036	-2.036
Stykkishólmurbær	1.112	0	0	0	0	0
Sveitarfélagið Vogar	1.105	0	0	0	0	0
Eyjafjarðarsveit	1.012	0	0	0	0	0
Vesturbyggð	941	2.824	0	3.561	3.561	-737
Bolungarvíkurkaupstaður	918	0	0	2.771	2.771	-2.771
Pingeyjarsveit	914	2.024	0	3.710	3.710	-1.686
Grundarfjarðarbær	905	0	0	0	0	0
Bláskógabyggð	897	0	0	0	0	0
Blönduósibær	878	0	0	2.115	2.115	-2.115
Hrunamannahreppur	784	0	0	0	0	0
Vopnafjarðarhreppur	687	0	0	0	0	0
Seyðisfjarðarkaupstaður	676	0	0	0	0	0
Dalabyggð	665	0	0	0	0	0
Flóahreppur	639	0	0	0	0	0

Kr. á íbúa, raðað eftir íbúafjölda

íbúafj.	Tekjur	Laun og launat. gjöld	Annar kostnaður	Gjöld samtals	Niðurstaða	
Hvalfjarðarsveit	610	0	0	661	661	-661
Hörgársveit	566	1.592	0	2.392	2.392	-800
Langanesbyggð	523	0	0	4.421	4.421	-4.421
Strandabyggð	518	0	0	1.944	1.944	-1.944
Sveitarfélagið Skagaströnd	506	0	0	0	0	0
Skeiða- og Gnúpverjahreppur	504	0	0	0	0	0
Mýrdalshreppur	462	0	0	413	413	-413
Djúpavogshreppur	452	0	0	2.648	2.648	-2.648
Skaftárhreppur	443	0	0	0	0	0
Grímsnes- og Grafningshreppur	422	0	0	64	64	-64
Svalbarðsstrandarhreppur	414	1.163	0	1.924	1.924	-761
Húnavatnshreppur	405	2.932	0	8.539	8.539	-5.607
Skútustaðahreppur	378	0	0	1.059	1.059	-1.059
Grýtubakkahreppur	360	3.345	1.428	3.317	4.745	-1.400
Tálknafjarðahreppur	293	0	0	264	264	-264
Reykhólahreppur	280	0	0	1.514	1.514	-1.514
Kjósarhreppur	205	0	0	0	0	0
Akrahreppur	195	0	0	4.558	4.558	-4.558
Ásahreppur	191	0	0	0	0	0
Breiðdalshreppur	180	0	0	2.421	2.421	-2.421
Súðavíkurehreppur	179	1.849	0	6.604	6.604	-4.755
Eyja- og Miklaholtshreppur	158	0	0	0	0	0
Borgarfjarðahreppur	130	3.108	0	6.815	6.815	-3.708
Kaldrananeshreppur	100	0	0	0	0	0
Skagabyggð	100	0	0	0	0	0
Svalbarðshreppur	98	0	0	1.020	1.020	-1.020
Fljótshreppur	80	0	1.975	0	1.975	-1.975
Helgafellssveit	58	0	0	655	655	-655
Skorradalshreppur	57	0	0	0	0	0
Tjörneshreppur	55	0	0	2.289	2.289	-2.289
Árneshreppur	54	0	0	0	0	0
	321.857	3.494	2.801	1.356	4.156	-663

Kr. á íbúa, raðað eftir íbúafjölda

íbúafj.	Tekjur	Laun og launat. gjöld	Annar kostnaður	Gjöld samtals	Niðurstaða	
Fræðslu- og uppeldismál						
Reykjavíkurborg	119.764	30.578	170.033	118.719	288.752	-258.174
Kópavogsbær	31.726	29.232	191.212	123.551	314.763	-285.531
Hafnarfjarðarkaupstaður	26.808	34.588	182.740	128.360	311.101	-276.513
Akureyrarkaupstaður	17.966	37.344	193.428	113.941	307.369	-270.026
Reykjanesbær	14.231	18.575	173.286	111.746	285.032	-266.458
Garðabær	11.451	26.486	155.574	159.619	315.193	-288.707
Mosfellsbær	8.978	50.835	214.094	107.920	322.015	-271.180
Sveitarfélagið Árborg	7.826	37.422	212.002	121.487	333.489	-296.067
Akraneskaupstaður	6.625	36.211	207.697	84.623	292.321	-256.109
Fjarðabyggð	4.629	41.068	240.634	151.543	392.177	-351.109
Seltjarnarneskaupstaður	4.322	45.952	197.973	107.108	305.081	-259.129
Vestmannaeyjabær	4.221	24.099	186.130	91.098	277.228	-253.129
Sveitarfélagið Skagafjörður	4.010	51.847	269.977	133.648	403.625	-351.778
Ísafjarðarbær	3.748	28.161	210.521	72.955	283.475	-255.315
Borgarbyggð	3.469	46.397	238.337	156.882	395.219	-348.822
Fljótshágeri	3.434	54.550	240.837	182.064	422.901	-368.352
Norðurþing	2.864	35.005	236.526	86.035	322.561	-287.556
Grindavíkurbær	2.860	14.596	186.051	172.629	358.680	-344.084
Sveitarfélagið Álftanes	2.421	35.026	242.313	97.061	339.373	-304.347
Hveragerðisbær	2.291	52.729	215.864	98.755	314.618	-261.890
Sveitarfélagið Hornafjörður	2.166	22.468	228.066	98.408	326.474	-304.006
Fjallabyggð	2.012	27.684	206.275	94.668	300.942	-273.259
Sveitarfélagið Ölfus	1.900	22.139	178.768	129.016	307.784	-285.644
Dalvíkurbyggð	1.864	51.765	261.031	107.186	368.217	-316.452
Rangárþing eystra	1.735	33.355	212.387	157.990	370.377	-337.022
Snæfellsbær	1.722	31.217	279.150	98.440	377.590	-346.373
Sandgerðisbær	1.581	17.543	193.949	235.028	428.977	-411.434
Rangárþing ytra	1.518	37.408	162.522	192.351	354.872	-317.464
Sveitarfélagið Garður	1.429	6.082	147.635	235.849	383.484	-377.402
Húnaþing vestra	1.177	91.471	246.541	196.918	443.460	-351.989
Stykkishólmurbær	1.112	43.409	259.786	121.719	381.504	-338.095
Sveitarfélagið Vogar	1.105	51.245	256.473	137.550	394.023	-342.778
Eyjafjarðarsveit	1.012	44.168	259.808	193.779	453.587	-409.419
Vesturbyggð	941	21.257	210.804	100.108	310.912	-289.655
Bolungarvíkurkaupstaður	918	33.382	211.198	72.915	284.113	-250.732
Pingeyjarsveit	914	59.467	339.054	162.363	501.417	-441.950
Grundarfjarðarbær	905	36.444	212.857	119.493	332.350	-295.906
Bláskógabyggð	897	27.684	234.577	189.781	424.358	-396.674
Blönduósibær	878	44.166	215.992	127.648	343.640	-299.474
Hrunamannahreppur	784	56.958	249.319	140.254	389.573	-332.615
Vopnafjarðarhreppur	687	31.246	211.689	103.426	315.115	-283.869
Seyðisfjarðarkaupstaður	676	25.900	211.745	68.282	280.027	-254.127
Dalabyggð	665	32.023	231.962	154.688	386.651	-354.628
Flóahreppur	639	42.382	260.756	180.795	441.551	-399.169

Kr. á íbúa, raðað eftir íbúafjölda

íbúafj.	Tekjur	Laun og launat. gjöld	Annar kostnaður	Gjöld samtals	Niðurstaða	
Hvalfjarðarsveit	610	36.425	282.323	281.977	564.300	-527.875
Hörgársveit	566	44.047	215.944	190.574	406.518	-362.471
Langanesbyggð	523	49.521	295.964	136.933	432.897	-383.376
Strandabyggð	518	36.411	278.655	124.655	403.310	-366.899
Sveitarfélagið Skagaströnd	506	86.470	286.712	116.313	403.025	-316.555
Skeiða- og Gnúpverjahreppur	504	28.728	207.200	242.941	450.141	-421.412
Mýrdalshreppur	462	23.206	243.486	145.762	389.248	-366.042
Djúpavogshreppur	452	34.455	245.924	103.857	349.782	-315.327
Skaftárhreppur	443	36.859	185.440	175.591	361.031	-324.172
Grímsnes- og Grafningshreppur	422	66.557	210.315	233.983	444.299	-377.742
Svalbarðsstrandarhreppur	414	25.957	260.539	160.356	420.895	-394.938
Húnavatnshreppur	405	9.197	230.527	166.404	396.931	-387.734
Skútustaðahreppur	378	30.489	233.779	137.671	371.450	-340.961
Grýtubakkahreppur	360	39.452	274.629	161.383	436.011	-396.559
Tálknafjarðahreppur	293	21.131	132.754	237.382	370.136	-349.005
Reykhólahreppur	280	91.241	339.800	230.598	570.399	-479.157
Kjósahreppur	205	0	8.688	153.879	162.567	-162.567
Akrahreppur	195	0	0	411.243	411.243	-411.243
Ásahreppur	191	0	0	354.052	354.052	-354.052
Breiðdalshreppur	180	18.973	254.632	129.531	384.163	-365.191
Súðavíkurehreppur	179	20.201	275.945	152.195	428.140	-407.939
Eyja- og Miklaholtshreppur	158	201.034	314.327	189.029	503.356	-302.322
Borgarfjarðahreppur	130	14.869	221.500	75.223	296.723	-281.854
Kaldrananeshreppur	100	9.500	243.290	119.990	363.280	-353.780
Skagabyggð	100	0	0	382.680	382.680	-382.680
Svalbarðshreppur	98	1.918	169.296	209.786	379.082	-377.163
Fljótshreppur	80	0	0	771.738	771.738	-771.738
Helgafellssveit	58	0	0	275.259	275.259	-275.259
Skorradalshreppur	57	0	3.003	440.285	443.288	-443.288
Tjörneshreppur	55	0	0	11.111	11.111	-11.111
Árneshreppur	54	4.722	304.556	123.148	427.704	-422.981
	321.857	32.989	189.983	124.664	314.647	-281.658

Kr. á íbúa, raðað eftir íbúafjölda

íbúafj.	Tekjur	Laun og launat. gjöld	Annar kostnaður	Gjöld samtals	Niðurstaða	
Menningarmál						
Reykjavíkurborg	119.764	3.442	8.563	22.954	31.516	-28.074
Kópavogsbær	31.726	4.479	7.692	10.309	18.000	-13.521
Hafnarfjarðarkaupstaður	26.808	1.013	5.111	7.637	12.748	-11.735
Akureyrarkaupstaður	17.966	9.369	8.742	40.118	48.859	-39.490
Reykjanesbær	14.231	2.405	6.104	15.501	21.605	-19.200
Garðabær	11.451	1.919	3.727	10.693	14.419	-12.501
Mosfellsbær	8.978	3.614	7.958	9.391	17.349	-13.735
Sveitarfélagið Árborg	7.826	905	5.712	10.953	16.664	-15.760
Akraneskaupstaður	6.625	1.178	6.867	21.328	28.194	-27.016
Fjarðabyggð	4.629	3.681	7.212	27.334	34.546	-30.865
Seltjarnarneskaupstaður	4.322	921	7.299	9.066	16.365	-15.445
Vestmannaeyjabær	4.221	3.150	9.537	25.129	34.666	-31.516
Sveitarfélagið Skagafjörður	4.010	15.241	23.527	24.294	47.821	-32.581
Ísafjarðarbær	3.748	5.946	11.947	19.742	31.689	-25.744
Borgarbyggð	3.469	4.454	7.558	24.994	32.552	-28.097
Fljótshálsa	3.434	4.877	4.291	27.440	31.731	-26.854
Norðurþing	2.864	642	5.411	10.792	16.203	-15.560
Grindavíkurbær	2.860	1.196	4.136	16.408	20.544	-19.347
Sveitarfélagið Álftanes	2.421	37	1.682	2.778	4.460	-4.423
Hveragerðisbær	2.291	366	5.655	14.228	19.883	-19.517
Sveitarfélagið Hornafjörður	2.166	6.966	15.755	17.727	33.482	-26.516
Fjallabyggð	2.012	3.338	9.873	21.987	31.860	-28.522
Sveitarfélagið Ölfus	1.900	856	7.367	21.733	29.100	-28.244
Dalvíkurbyggð	1.864	2.381	10.853	31.706	42.558	-40.177
Rangárþing eystra	1.735	9.686	6.262	70.566	76.828	-67.142
Snæfellsbær	1.722	3.356	3.415	24.954	28.369	-25.013
Sandgerðisbær	1.581	1.641	2.526	21.563	24.089	-22.448
Rangárþing ytra	1.518	688	4.459	12.213	16.672	-15.984
Sveitarfélagið Garður	1.429	4.566	7.337	23.803	31.140	-26.574
Húnaþing vestra	1.177	13.174	10.828	42.160	52.988	-39.814
Stykkishólmurbær	1.112	-28	13.002	19.623	32.625	-32.653
Sveitarfélagið Vogar	1.105	1.340	6.452	18.821	25.273	-23.933
Eyjafjarðarsveit	1.012	4.647	4.337	33.476	37.813	-33.166
Vesturbyggð	941	12.802	8.801	29.508	38.308	-25.507
Bolungarvíkurkaupstaður	918	-36	5.663	18.945	24.608	-24.644
Pingeyjarsveit	914	9.386	15.294	57.725	73.020	-63.633
Grundarfjarðarbær	905	6.623	8.754	23.269	32.024	-25.401
Bláskógabyggð	897	38.611	15.513	37.541	53.055	-14.444
Blönduósibær	878	7.476	7.725	24.830	32.555	-25.079
Hrunamannahreppur	784	9.893	12.416	16.293	28.709	-18.816
Vopnafjarðarhreppur	687	11.033	11.889	19.688	31.577	-20.544
Seyðisfjarðarkaupstaður	676	36.991	20.890	66.042	86.933	-49.942
Dalabyggð	665	16.930	12.797	75.209	88.006	-71.077
Flóahreppur	639	23.332	24.196	62.779	86.975	-63.642

Kr. á íbúa, raðað eftir íbúafjölda

íbúafj.	Tekjur	Laun og launat. gjöld	Annar kostnaður	Gjöld samtals	Niðurstaða	
Hvalfjarðarsveit	610	6.367	5.684	44.443	50.127	-43.760
Hörgársveit	566	5.518	14.667	32.485	47.152	-41.634
Langanesbyggð	523	1.116	3.808	22.227	26.034	-24.918
Strandabyggð	518	4.598	3.549	25.497	29.045	-24.447
Sveitarfélagið Skagaströnd	506	3.800	3.249	21.730	24.978	-21.178
Skeiða- og Gnúpverjahreppur	504	26.722	9.220	82.481	91.701	-64.979
Mýrdalshreppur	462	4.384	3.205	34.183	37.388	-33.004
Djúpavogshreppur	452	3.231	2.316	11.010	13.326	-10.095
Skaftárhreppur	443	7.913	9.282	42.024	51.305	-43.393
Grímsnes- og Grafningshreppur	422	11.379	2.386	40.308	42.694	-31.315
Svalbarðsstrandarhreppur	414	0	1.402	10.024	11.427	-11.427
Húnavatnshreppur	405	2.212	5.796	29.265	35.061	-32.849
Skútustaðahreppur	378	4.351	2.101	40.565	42.666	-38.315
Grýtubakkahreppur	360	284	2.673	7.588	10.260	-9.976
Tálknafjarðahreppur	293	277	3.127	19.123	22.250	-21.973
Reykhólahreppur	280	6.256	987	26.228	27.215	-20.959
Kjósahreppur	205	-19.761	7.200	9.829	17.030	-36.791
Akrahreppur	195	0	0	84.259	84.259	-84.259
Ásahreppur	191	47	0	15.560	15.560	-15.513
Breiðdalshreppur	180	8.578	16.559	23.605	40.163	-31.585
Súðavíkurehreppur	179	2.090	2.895	8.772	11.666	-9.576
Eyja- og Miklaholtshreppur	158	437	1.398	11.259	12.657	-12.221
Borgarfjarðahreppur	130	0	0	32.369	32.369	-32.369
Kaldrananeshreppur	100	0	0	8.030	8.030	-8.030
Skagabyggð	100	2.655	5.941	43.831	49.773	-47.118
Svalbarðshreppur	98	0	0	14.663	14.663	-14.663
Fljótshreppur	80	12.900	8.188	195.238	203.425	-190.525
Helgafellssveit	58	0	0	0	0	0
Skorradalshreppur	57	0	0	13.530	13.530	-13.530
Tjörneshreppur	55	17.504	0	35.622	35.622	-18.118
Árneshreppur	54	2.500	0	27.907	27.907	-25.407
	321.857	3.940	7.777	20.444	28.221	-24.281

Kr. á íbúa, raðað eftir íbúafjölda

íbúafj.	Tekjur	Laun og launat. gjöld	Annar kostnaður	Gjöld samtals	Niðurstaða	
Æskulýðs- og íþrottamál						
Reykjavíkurborg	119.764	7.565	15.104	42.721	57.825	-50.259
Kópavogsbær	31.726	45.197	21.235	75.730	96.965	-51.768
Hafnarfjarðarkaupstaður	26.808	22.256	25.180	50.525	75.704	-53.448
Akureyrarkaupstaður	17.966	22.934	25.769	79.785	105.554	-82.621
Reykjanesbær	14.231	15.630	21.504	39.887	61.392	-45.761
Garðabær	11.451	11.617	19.330	62.074	81.404	-69.787
Mosfellsbær	8.978	31.511	23.297	70.884	94.181	-62.671
Sveitarfélagið Árborg	7.826	53.850	28.938	86.604	115.543	-61.693
Akraneskaupstaður	6.625	39.416	27.554	59.050	86.603	-47.187
Fjarðabyggð	4.629	18.375	38.349	103.236	141.585	-123.210
Seltjarnarneskaupstaður	4.322	29.907	34.948	80.280	115.227	-85.320
Vestmannaeyjabær	4.221	31.477	24.928	70.484	95.412	-63.935
Sveitarfélagið Skagafjörður	4.010	24.163	35.598	59.200	94.797	-70.634
Ísafjarðarbær	3.748	28.572	32.729	60.472	93.201	-64.628
Borgarbyggð	3.469	19.715	25.366	54.071	79.436	-59.721
Fljótshágeri	3.434	30.923	24.865	65.637	90.503	-59.579
Norðurþing	2.864	14.979	28.859	39.877	68.736	-53.756
Grindavíkurbær	2.860	23.107	31.428	95.419	126.846	-103.740
Sveitarfélagið Álftanes	2.421	15.121	35.530	28.596	64.126	-49.004
Hveragerðisbær	2.291	39.077	38.107	58.310	96.417	-57.340
Sveitarfélagið Hornafjörður	2.166	14.225	35.639	54.761	90.399	-76.174
Fjallabyggð	2.012	28.142	42.153	96.592	138.745	-110.603
Sveitarfélagið Ölfus	1.900	14.300	29.824	85.935	115.760	-101.460
Dalvíkurbyggð	1.864	15.580	31.461	108.644	140.105	-124.525
Rangárþing eystra	1.735	21.297	28.374	46.718	75.093	-53.796
Snæfellsbær	1.722	7.251	33.116	48.015	81.130	-73.880
Sandgerðisbær	1.581	14.480	39.557	81.549	121.105	-106.625
Rangárþing ytra	1.518	36.515	27.203	92.481	119.684	-83.168
Sveitarfélagið Garður	1.429	20.250	43.465	57.737	101.202	-80.952
Húnaþing vestra	1.177	16.463	25.312	54.674	79.986	-63.523
Stykkishólmurbær	1.112	22.107	41.239	99.634	140.873	-118.766
Sveitarfélagið Vogar	1.105	17.484	45.525	53.879	99.404	-81.920
Eyjafjarðarsveit	1.012	22.466	39.112	58.298	97.410	-74.944
Vesturbyggð	941	21.523	36.456	76.577	113.032	-91.510
Bolungarvíkurkaupstaður	918	32.170	36.510	47.820	84.329	-52.159
Pingeyjarsveit	914	5.168	23.261	24.088	47.349	-42.181
Grundarfjarðarbær	905	18.071	21.173	47.695	68.868	-50.797
Bláskógabyggð	897	19.327	19.310	41.906	61.217	-41.889
Blönduósbær	878	34.704	44.992	136.399	181.391	-146.687
Hrunamannahreppur	784	25.967	26.465	36.658	63.123	-37.156
Vopnafjarðarhreppur	687	9.446	24.764	34.133	58.897	-49.451
Seyðisfjarðarkaupstaður	676	26.459	20.954	63.954	84.908	-58.449
Dalabyggð	665	10.861	2.825	53.858	56.683	-45.822
Flóahreppur	639	100	6.723	5.794	12.517	-12.416

Kr. á íbúa, raðað eftir íbúafjölda

íbúafj.	Tekjur	Laun og launat. gjöld	Annar kostnaður	Gjöld samtals	Niðurstaða	
Hvalfjarðarsveit	610	3.127	12.536	20.060	32.596	-29.469
Hörgársveit	566	49.768	49.882	87.741	137.623	-87.854
Langanesbyggð	523	11.373	21.865	86.270	108.136	-96.763
Strandabyggð	518	24.609	57.793	58.645	116.438	-91.830
Sveitarfélagið Skagaströnd	506	15.706	41.811	34.174	75.985	-60.279
Skeiða- og Gnúpverjahreppur	504	5.650	17.993	55.731	73.724	-68.074
Mýrdalshreppur	462	27.776	32.327	61.782	94.109	-66.332
Djúpavogshreppur	452	18.437	44.254	87.359	131.613	-113.177
Skaftárhreppur	443	18.648	45.160	109.209	154.369	-135.721
Grímsnes- og Grafningshreppur	422	38.059	55.768	117.258	173.026	-134.967
Svalbarðsstrandarhreppur	414	63	14.464	18.773	33.237	-33.174
Húnavatnshreppur	405	0	9.262	8.028	17.290	-17.290
Skútustaðahreppur	378	15.118	40.526	81.301	121.827	-106.708
Grýtubakkahreppur	360	17.781	23.814	79.634	103.448	-85.667
Tálknafjarðahreppur	293	20.927	50.275	95.045	145.319	-124.392
Reykhólahreppur	280	22.904	26.209	61.318	87.527	-64.623
Kjósahreppur	205	0	1.447	2.122	3.569	-3.569
Akrahreppur	195	0	0	52.676	52.676	-52.676
Ásahreppur	191	0	0	62.785	62.785	-62.785
Breiðdalshreppur	180	3.722	38.557	35.663	74.220	-70.497
Súðavíkureppur	179	1.626	18.918	21.998	40.916	-39.290
Eyja- og Miklaholtshreppur	158	0	0	0	0	0
Borgarfjarðahreppur	130	2.185	8.685	29.292	37.977	-35.792
Kaldrananeshreppur	100	12.020	65.210	92.460	157.670	-145.650
Skagabyggð	100	0	0	5.452	5.452	-5.452
Svalbarðshreppur	98	0	0	50.867	50.867	-50.867
Fljótshreppur	80	0	8.363	133.763	142.125	-142.125
Helgafellssveit	58	0	0	53.069	53.069	-53.069
Skorradalshreppur	57	0	0	4.298	4.298	-4.298
Tjörneshreppur	55	0	0	91	91	-91
Árneshreppur	54	0	1.019	463	1.481	-1.481
	321.857	19.635	22.319	57.079	79.398	-59.763

Kr. á íbúa, raðað eftir íbúafjölda

íbúafj.	Tekjur	Laun og launat. gjöld	Annar kostnaður	Gjöld samtals	Niðurstaða	
Brunamál og almannavarnir						
Reykjavíkurborg	119.764	0	0	5.172	5.172	-5.172
Kópavogsbær	31.726	0	0	5.491	5.491	-5.491
Hafnarfjarðarkaupstaður	26.808	0	0	5.748	5.748	-5.748
Akureyrarkaupstaður	17.966	8.401	15.140	4.764	19.904	-11.504
Reykjanesbær	14.231	0	0	8.929	8.929	-8.929
Garðabær	11.451	0	0	4.963	4.963	-4.963
Mosfellsbær	8.978	0	0	5.232	5.232	-5.232
Sveitarfélagið Árborg	7.826	0	0	7.356	7.356	-7.356
Akraneskaupstaður	6.625	2.242	4.694	5.415	10.109	-7.867
Fjarðabyggð	4.629	24.049	27.652	15.294	42.946	-18.897
Seltjarnarneskaupstaður	4.322	0	0	6.511	6.511	-6.511
Vestmannaeyjabær	4.221	330	6.558	2.868	9.426	-9.096
Sveitarfélagið Skagafjörður	4.010	5.867	12.271	6.661	18.933	-13.065
Ísafjarðarbær	3.748	11.076	13.267	5.992	19.258	-8.183
Borgarbyggð	3.469	2.459	4.862	4.809	9.672	-7.213
Fljótshálsa	3.434	646	0	8.072	8.072	-7.426
Norðurþing	2.864	1.975	7.502	5.738	13.241	-11.266
Grindavíkurbær	2.860	1.462	6.127	8.431	14.558	-13.096
Sveitarfélagið Álftanes	2.421	0	0	5.565	5.565	-5.565
Hveragerðisbær	2.291	0	277	9.161	9.438	-9.438
Sveitarfélagið Hornafjörður	2.166	14	4.436	5.003	9.439	-9.426
Fjallabyggð	2.012	423	7.327	9.297	16.624	-16.202
Sveitarfélagið Ölfus	1.900	0	0	9.947	9.947	-9.947
Dalvíkurbyggð	1.864	464	7.818	5.420	13.237	-12.774
Rangárþing eystra	1.735	6.617	51	7.751	7.802	-1.185
Snæfellsbær	1.722	2.108	4.864	7.806	12.670	-10.562
Sandgerðisbær	1.581	7.161	707	19.524	20.230	-13.070
Rangárþing ytra	1.518	655	0	8.772	8.772	-8.117
Sveitarfélagið Garður	1.429	0	0	10.372	10.372	-10.372
Húnaþing vestra	1.177	2.014	9.460	8.163	17.624	-15.610
Stykkishólmurbær	1.112	863	4.624	10.368	14.992	-14.129
Sveitarfélagið Vogar	1.105	0	0	10.158	10.158	-10.158
Eyjafjarðarsveit	1.012	0	0	10.479	10.479	-10.479
Vesturbyggð	941	4.871	9.344	13.549	22.894	-18.023
Bolungarvíkurkaupstaður	918	4.965	7.918	12.076	19.994	-15.029
Pingeyjarsveit	914	8.555	12.339	18.538	30.877	-22.323
Grundarfjarðarbær	905	467	9.573	9.202	18.775	-18.308
Bláskógabyggð	897	1.425	0	24.768	24.768	-23.342
Blönduósbær	878	0	0	17.156	17.156	-17.156
Hrunamannahreppur	784	1.412	2.825	8.358	11.182	-9.770
Vopnafjarðarhreppur	687	2.089	1.154	13.936	15.089	-13.001
Seyðisfjarðarkaupstaður	676	3.126	0	12.511	12.511	-9.385
Dalabyggð	665	58	11.199	12.353	23.553	-23.495
Flóahreppur	639	0	0	8.545	8.545	-8.545

Kr. á íbúa, raðað eftir íbúafjölda

íbúafj.	Tekjur	Laun og launat. gjöld	Annar kostnaður	Gjöld samtals	Niðurstaða	
Hvalfjarðarsveit	610	0	0	21.140	21.140	-21.140
Hörgársveit	566	0	0	10.340	10.340	-10.340
Langanesbyggð	523	3.487	16.502	10.343	26.845	-23.358
Strandabyggð	518	1.747	3.493	7.407	10.900	-9.154
Sveitarfélagið Skagaströnd	506	2.704	5.664	4.284	9.949	-7.245
Skeiða- og Gnúpverjahreppur	504	1.729	0	19.732	19.732	-18.004
Mýrdalshreppur	462	1.761	5.528	19.109	24.637	-22.876
Djúpavogshreppur	452	0	0	13.435	13.435	-13.435
Skaftárhreppur	443	24.706	1.503	7.368	8.871	15.835
Grímsnes- og Grafningshreppur	422	2.019	0	43.306	43.306	-41.287
Svalbarðsstrandarhreppur	414	0	0	10.605	10.605	-10.605
Húnavatnshreppur	405	0	0	14.615	14.615	-14.615
Skútustaðahreppur	378	0	395	15.262	15.658	-15.658
Grýtubakkahreppur	360	2.167	6.158	11.099	17.257	-15.090
Tálknafjarðarhreppur	293	2.366	5.292	21.984	27.275	-24.910
Reykhólahreppur	280	1.064	2.240	10.630	12.870	-11.806
Kjósarhreppur	205	0	0	7.335	7.335	-7.335
Akrahreppur	195	0	0	12.939	12.939	-12.939
Ásahreppur	191	0	0	7.639	7.639	-7.639
Breiðdalshreppur	180	64	5.584	15.947	21.531	-21.467
Súðavíkurehreppur	179	55.866	12.864	75.325	88.190	-32.324
Eyja- og Miklaholtshreppur	158	0	0	5.635	5.635	-5.635
Borgarfjarðarhreppur	130	0	0	29.731	29.731	-29.731
Kaldrananeshreppur	100	0	2.110	12.220	14.330	-14.330
Skagabyggð	100	0	282	7.856	8.138	-8.138
Svalbarðshreppur	98	0	0	21.388	21.388	-21.388
Fljótshreppur	80	513	0	32.975	32.975	-32.463
Helgafellssveit	58	983	0	28.621	28.621	-27.638
Skorradalshreppur	57	12.281	305	59.505	59.810	-47.529
Tjörneshreppur	55	727	0	11.235	11.235	-10.507
Árneshreppur	54	0	0	0	0	0
	321.857	1.399	2.331	6.507	8.838	-7.439

Kr. á íbúa, raðað eftir íbúafjölda

íbúafj.	Tekjur	Laun og launat. gjöld	Annar kostnaður	Gjöld samtals	Niðurstaða	
Hreinlætismál						
Reykjavíkurborg	119.764	8.568	3.905	6.052	9.957	-1.389
Kópavogsbær	31.726	9.510	0	8.627	8.627	883
Hafnarfjarðarkaupstaður	26.808	6.910	0	7.390	7.390	-479
Akureyrarkaupstaður	17.966	10.886	300	13.578	13.878	-2.992
Reykjanesbær	14.231	17.963	0	16.066	16.066	1.897
Garðabær	11.451	6.011	0	7.954	7.954	-1.944
Mosfellsbær	8.978	8.931	378	13.046	13.423	-4.492
Sveitarfélagið Árborg	7.826	14.597	1.270	15.026	16.296	-1.699
Akraneskaupstaður	6.625	11.396	0	12.150	12.150	-754
Fjarðabyggð	4.629	1.177	1	1.125	1.125	52
Seltjarnarneskaupstaður	4.322	6.899	235	8.170	8.405	-1.507
Vestmannaeyjabær	4.221	11.977	0	15.982	15.982	-4.004
Sveitarfélagið Skagafjörður	4.010	14.542	69	23.105	23.174	-8.632
Ísafjarðarbær	3.748	23.745	0	39.567	39.567	-15.821
Borgarbyggð	3.469	4.321	171	3.953	4.124	197
Fljótshálsa	3.434	13.377	451	19.769	20.220	-6.843
Norðurþing	2.864	20.813	0	24.661	24.661	-3.849
Grindavíkurbær	2.860	12.425	0	16.186	16.186	-3.761
Sveitarfélagið Álftanes	2.421	8.245	0	8.114	8.114	131
Hveragerðisbær	2.291	10.402	0	14.821	14.821	-4.419
Sveitarfélagið Hornafjörður	2.166	16.401	0	25.785	25.785	-9.384
Fjallabyggð	2.012	15.977	0	25.306	25.306	-9.329
Sveitarfélagið Ölfus	1.900	14.793	1.798	19.079	20.877	-6.084
Dalvíkurbyggð	1.864	10.605	0	18.757	18.757	-8.152
Rangárþing eystra	1.735	16.561	59	21.749	21.807	-5.247
Snæfellsbær	1.722	12.594	269	17.166	17.436	-4.842
Sandgerðisbær	1.581	13.648	0	17.563	17.563	-3.915
Rangárþing ytra	1.518	20.263	0	15.606	15.606	4.657
Sveitarfélagið Garður	1.429	14.121	0	16.546	16.546	-2.425
Húnaþing vestra	1.177	15.799	0	29.078	29.078	-13.280
Stykkishólmurbær	1.112	18.960	0	26.099	26.099	-7.139
Sveitarfélagið Vogar	1.105	15.363	191	17.398	17.588	-2.225
Eyjafjarðarsveit	1.012	18.458	1.172	28.305	29.477	-11.019
Vesturbyggð	941	35.583	0	31.976	31.976	3.607
Bolungarvíkurkaupstaður	918	16.816	486	24.516	25.002	-8.186
Pingeyjarsveit	914	24.814	0	41.166	41.166	-16.352
Grundarfjarðarbær	905	901	0	7.405	7.405	-6.505
Bláskógabyggð	897	47.085	0	36.322	36.322	10.763
Blönduósibær	878	19.563	1.103	28.532	29.635	-10.072
Hrunamannahreppur	784	25.234	0	35.706	35.706	-10.472
Vopnafjarðarhreppur	687	19.600	0	19.147	19.147	453
Seyðisfjarðarkaupstaður	676	27.407	4.662	28.271	32.932	-5.525
Dalabyggð	665	11.842	0	27.483	27.483	-15.641
Flóahreppur	639	16.929	0	34.319	34.319	-17.390

Kr. á íbúa, raðað eftir íbúafjölda

íbúafj.	Tekjur	Laun og launat. gjöld	Annar kostnaður	Gjöld samtals	Niðurstaða	
Hvalfjarðarsveit	610	12.286	0	20.032	20.032	-7.746
Hörgársveit	566	16.731	0	34.519	34.519	-17.789
Langanesbyggð	523	18.846	0	19.513	19.513	-666
Strandabyggð	518	21.342	0	37.540	37.540	-16.198
Sveitarfélagið Skagaströnd	506	12.805	0	30.893	30.893	-18.088
Skeiða- og Gnúpverjahreppur	504	19.223	0	41.079	41.079	-21.856
Mýrdalshreppur	462	24.667	0	34.051	34.051	-9.384
Djúpavogshreppur	452	17.056	10.675	14.671	25.345	-8.289
Skafthreppur	443	19.503	0	54.826	54.826	-35.324
Grímsnes- og Grafningshreppur	422	85.848	17.256	75.190	92.445	-6.597
Svalbarðsstrandarhreppur	414	12.982	0	21.503	21.503	-8.521
Húnavatnshreppur	405	19.468	0	48.706	48.706	-29.237
Skútustaðahreppur	378	37.678	5.723	63.137	68.860	-31.181
Grýtubakkahreppur	360	17.231	0	30.247	30.247	-13.016
Tálknafjarðahreppur	293	13.741	0	29.037	29.037	-15.296
Reykholahreppur	280	25.075	0	29.702	29.702	-4.627
Kjósahreppur	205	42.141	7.548	67.485	75.032	-32.891
Akrahreppur	195	0	0	18.482	18.482	-18.482
Ásahreppur	191	13.147	0	25.052	25.052	-11.906
Breiðdalshreppur	180	25.794	0	29.498	29.498	-3.704
Súðavíkurehreppur	179	30.375	3.270	24.688	27.958	2.416
Eyja- og Miklaholtshreppur	158	2.638	88	47.496	47.584	-44.946
Borgarfjarðahreppur	130	8.585	0	25.192	25.192	-16.608
Kaldrananeshreppur	100	48.250	0	54.300	54.300	-6.050
Skagabyggð	100	3.116	394	33.321	33.715	-30.599
Svalbarðshreppur	98	11.867	0	12.765	12.765	-898
Fljótshreppur	80	11.238	0	49.875	49.875	-38.638
Helgafellssveit	58	0	0	28.121	28.121	-28.121
Skorradalshreppur	57	170.754	0	159.035	159.035	11.719
Tjörneshreppur	55	0	0	16.078	16.078	-16.078
Árneshreppur	54	27.315	0	65.370	65.370	-38.056
	321.857	10.738	1.604	11.469	13.072	-2.334

Kr. á íbúa, raðað eftir íbúafjölda

íbúafj.	Tekjur	Laun og launat. gjöld	Annar kostnaður	Gjöld samtals	Niðurstaða	
Skipulags- og byggingmál						
Reykjavíkurborg	119.764	808	2.957	2.318	5.275	-4.466
Kópavogsbær	31.726	6.346	5.595	2.168	7.763	-1.417
Hafnarfjarðarkaupstaður	26.808	3.171	3.257	3.394	6.651	-3.480
Akureyrarkaupstaður	17.966	2.200	2.994	3.116	6.111	-3.911
Reykjanesbær	14.231	520	4.001	3.835	7.836	-7.316
Garðabær	11.451	1.963	4.071	4.604	8.675	-6.712
Mosfellsbær	8.978	3.345	5.414	2.108	7.523	-4.178
Sveitarfélagið Árborg	7.826	692	3.166	13.409	16.575	-15.882
Akraneskaupstaður	6.625	2.273	2.982	6.080	9.062	-6.789
Fjarðabyggð	4.629	6.938	10.920	6.637	17.557	-10.620
Seltjarnarneskaupstaður	4.322	3.168	5.655	6.425	12.080	-8.912
Vestmannaeyjabær	4.221	1.971	10.247	2.912	13.159	-11.188
Sveitarfélagið Skagafjörður	4.010	3.741	9.302	3.206	12.507	-8.767
Ísafjarðarbær	3.748	2.969	4.722	5.488	10.210	-7.242
Borgarbyggð	3.469	3.867	4.950	13.612	18.561	-14.695
Fljótshálsa	3.434	325	3.280	2.349	5.629	-5.304
Norðurþing	2.864	5.908	10.701	6.074	16.776	-10.867
Grindavíkurbær	2.860	7.612	6.330	18.678	25.008	-17.396
Sveitarfélagið Álftanes	2.421	246	821	5.838	6.659	-6.412
Hveragerðisbær	2.291	3.006	4.519	1.785	6.304	-3.298
Sveitarfélagið Hornafjörður	2.166	1.261	10.636	7.375	18.011	-16.750
Fjallabyggð	2.012	4.413	13.292	11.177	24.469	-20.057
Sveitarfélagið Ölfus	1.900	6.920	6.268	4.238	10.505	-3.585
Dalvíkurbyggð	1.864	1.817	5.704	4.127	9.831	-8.014
Rangárþing eystra	1.735	3.834	1.419	10.493	11.912	-8.078
Snæfellsbær	1.722	4.063	8.242	24.702	32.944	-28.881
Sandgerðisbær	1.581	4.142	5.067	8.248	13.315	-9.173
Rangárþing ytra	1.518	19.635	1.874	21.659	23.534	-3.899
Sveitarfélagið Garður	1.429	50	261	11.500	11.761	-11.710
Húnaþing vestra	1.177	4.531	6.965	5.684	12.649	-8.118
Stykkishólmurbær	1.112	1.981	8.470	2.065	10.535	-8.554
Sveitarfélagið Vogar	1.105	3.493	455	11.474	11.928	-8.435
Eyjafjarðarsveit	1.012	0	726	5.164	5.890	-5.890
Vesturbyggð	941	9.563	10.325	16.045	26.370	-16.806
Bolungarvíkurkaupstaður	918	3.367	588	8.785	9.372	-6.005
Pingeyjarsveit	914	4.309	10.316	4.700	15.016	-10.708
Grundarfjarðarbær	905	35.352	426	54.924	55.350	-19.998
Bláskógabyggð	897	10.511	0	30.129	30.129	-19.618
Blönduósbær	878	1.879	8.281	6.667	14.948	-13.069
Hrunamannahreppur	784	5.843	0	17.901	17.901	-12.058
Vopnafjarðarhreppur	687	0	4.561	5.677	10.239	-10.239
Seyðisfjarðarkaupstaður	676	113	565	10.470	11.035	-10.922
Dalabyggð	665	9.532	14.822	13.077	27.899	-18.367
Flóahreppur	639	58.661	0	14.161	14.161	44.499

Kr. á íbúa, raðað eftir íbúafjölda

íbúafj.	Tekjur	Laun og launat. gjöld	Annar kostnaður	Gjöld samtals	Niðurstaða	
Hvalfjarðarsveit	610	7.882	30.134	7.349	37.484	-29.601
Hörgársveit	566	401	1.187	9.457	10.644	-10.243
Langanesbyggð	523	8.101	0	14.092	14.092	-5.991
Strandabyggð	518	1.333	1.072	11.052	12.124	-10.791
Sveitarfélagið Skagaströnd	506	0	12.162	4.456	16.619	-16.619
Skeiða- og Gnúpverjahreppur	504	6.876	0	17.689	17.689	-10.813
Mýrdalshreppur	462	6.281	959	14.343	15.301	-9.020
Djúpavogshreppur	452	88	0	10.357	10.357	-10.269
Skaftárhreppur	443	4.314	16.302	8.898	25.200	-20.886
Grímsnes- og Grafningshreppur	422	34.114	815	73.263	74.078	-39.964
Svalbarðsstrandarhreppur	414	273	455	13.492	13.947	-13.674
Húnavatnshreppur	405	2.136	218	6.087	6.305	-4.168
Skútustaðahreppur	378	215	2.472	19.737	22.209	-21.994
Grýtubakkahreppur	360	0	0	15.489	15.489	-15.489
Tálknafjarðahreppur	293	2.494	0	12.933	12.933	-10.439
Reykhólahreppur	280	4.228	801	31.601	32.402	-28.174
Kjósahreppur	205	7.188	16.434	12.528	28.962	-21.774
Akrahreppur	195	0	0	5.435	5.435	-5.435
Ásahreppur	191	92.230	5.414	53.236	58.649	33.581
Breiðdalshreppur	180	145	0	5.985	5.985	-5.840
Súðavíkurehreppur	179	2.262	195	42.243	42.439	-40.176
Eyja- og Miklaholtshreppur	158	6.600	11.012	11.792	22.804	-16.203
Borgarfjarðahreppur	130	0	169	6.915	7.085	-7.085
Kaldrananeshreppur	100	2.340	7.660	4.950	12.610	-10.270
Skagabyggð	100	0	3.547	7.024	10.571	-10.571
Svalbarðshreppur	98	0	0	3.561	3.561	-3.561
Fljótshreppur	80	0	3.075	60.975	64.050	-64.050
Helgafellssveit	58	17.241	13.034	12.810	25.845	-8.603
Skorradalshreppur	57	84.685	46.223	335.618	381.841	-297.156
Tjörneshreppur	55	4.228	0	3.415	3.415	812
Árneshreppur	54	-444	0	16.574	16.574	-17.019
	321.857	2.808	4.157	4.775	8.933	-6.125

Kr. á íbúa, raðað eftir íbúafjölda

íbúafj.	Tekjur	Laun og launat. gjöld	Annar kostnaður	Gjöld samtals	Niðurstaða	
Umferðar- og samgöngumál						
Reykjavíkurborg	119.764	281	479	48.387	48.865	-48.584
Kópavogsbær	31.726	175	0	21.255	21.255	-21.080
Hafnarfjarðarkaupstaður	26.808	0	0	16.512	16.512	-16.512
Akureyrarkaupstaður	17.966	961	3.397	27.165	30.562	-29.602
Reykjanesbær	14.231	15.759	0	15.976	15.976	-217
Garðabær	11.451	0	0	31.466	31.466	-31.466
Mosfellsbær	8.978	0	0	20.513	20.513	-20.513
Sveitarfélagið Árborg	7.826	1.145	115	26.630	26.745	-25.601
Akraneskaupstaður	6.625	669	0	19.903	19.903	-19.234
Fjarðabyggð	4.629	12.596	7.555	47.885	55.439	-42.843
Seltjarnarneskaupstaður	4.322	2.240	0	25.592	25.592	-23.352
Vestmannaeyjabær	4.221	15.956	0	35.564	35.564	-19.608
Sveitarfélagið Skagafjörður	4.010	796	116	20.757	20.873	-20.077
Ísafjarðarbær	3.748	2.912	0	30.322	30.322	-27.410
Borgarbyggð	3.469	3.491	253	20.337	20.590	-17.099
Fljótshálsa	3.434	1.441	622	45.428	46.049	-44.608
Norðurþing	2.864	718	0	28.796	28.796	-28.077
Grindavíkurbær	2.860	90	0	31.030	31.030	-30.940
Sveitarfélagið Álftanes	2.421	0	0	13.267	13.267	-13.267
Hveragerðisbær	2.291	769	41	20.994	21.036	-20.267
Sveitarfélagið Hornafjörður	2.166	2.715	0	7.664	7.664	-4.949
Fjallabyggð	2.012	331	0	45.048	45.048	-44.717
Sveitarfélagið Ölfus	1.900	308	0	14.071	14.071	-13.764
Dalvíkurbyggð	1.864	0	0	33.311	33.311	-33.311
Rangárþing eystra	1.735	64	0	15.211	15.211	-15.147
Snæfellsbær	1.722	3.202	0	11.722	11.722	-8.520
Sandgerðisbær	1.581	0	0	50.492	50.492	-50.492
Rangárþing ytra	1.518	0	87	22.731	22.818	-22.818
Sveitarfélagið Garður	1.429	0	0	39.383	39.383	-39.383
Húnaþing vestra	1.177	4.120	0	33.526	33.526	-29.407
Stykkishólmurbær	1.112	2.887	0	32.866	32.866	-29.980
Sveitarfélagið Vogar	1.105	1.482	1.724	22.052	23.776	-22.294
Eyjafjarðarsveit	1.012	260	0	8.740	8.740	-8.480
Vesturbyggð	941	622	0	22.410	22.410	-21.788
Bolungarvíkurkaupstaður	918	2.220	0	32.861	32.861	-30.641
Pingeyjarsveit	914	1.597	0	24.818	24.818	-23.221
Grundarfjarðarbær	905	5.399	0	44.510	44.510	-39.111
Bláskógabyggð	897	1.741	71	36.781	36.852	-35.111
Blönduósibær	878	4.514	552	23.513	24.065	-19.551
Hrunamannahreppur	784	1.160	0	14.911	14.911	-13.751
Vopnafjarðarhreppur	687	5.165	0	11.214	11.214	-6.049
Seyðisfjarðarkaupstaður	676	14.766	0	39.711	39.711	-24.945
Dalabyggð	665	9.508	0	14.779	14.779	-5.271
Flóahreppur	639	2.347	0	8.257	8.257	-5.910

Kr. á íbúa, raðað eftir íbúafjölda

íbúafj.	Tekjur	Laun og launat. gjöld	Annar kostnaður	Gjöld samtals	Niðurstaða	
Hvalfjarðarsveit	610	0	0	15.827	15.827	-15.827
Hörgársveit	566	518	0	23.970	23.970	-23.451
Langanesbyggð	523	23.526	0	15.025	15.025	8.500
Strandabyggð	518	821	0	15.056	15.056	-14.235
Sveitarfélagið Skagaströnd	506	6.351	0	24.915	24.915	-18.563
Skeiða- og Gnúpverjahreppur	504	0	0	13.309	13.309	-13.309
Mýrdalshreppur	462	173	0	31.289	31.289	-31.115
Djúpavogshreppur	452	1.730	0	25.748	25.748	-24.018
Skafthreppur	443	3.386	0	14.248	14.248	-10.862
Grímsnes- og Grafningshreppur	422	1.185	88	73.945	74.033	-72.848
Svalbarðsstrandarhreppur	414	0	0	9.882	9.882	-9.882
Húnavatnshreppur	405	1.235	0	11.553	11.553	-10.319
Skútustaðahreppur	378	0	0	28.189	28.189	-28.189
Grýtubakkahreppur	360	1.389	0	45.016	45.016	-43.627
Tálknafjarðahreppur	293	1.539	0	18.246	18.246	-16.707
Reykholahreppur	280	10.714	0	14.793	14.793	-4.079
Kjósahreppur	205	0	0	21.976	21.976	-21.976
Akrahreppur	195	0	0	1.022	1.022	-1.022
Ásahreppur	191	0	0	49.257	49.257	-49.257
Breiðdalshreppur	180	6.489	0	17.670	17.670	-11.182
Súðavíkurehreppur	179	1.743	0	22.725	22.725	-20.982
Eyja- og Miklaholtshreppur	158	0	0	23.049	23.049	-23.049
Borgarfjarðahreppur	130	2.623	0	20.569	20.569	-17.946
Kaldrananeshreppur	100	0	0	9.590	9.590	-9.590
Skagabyggð	100	0	0	6.330	6.330	-6.330
Svalbarðshreppur	98	0	0	643	643	-643
Fljótshreppur	80	18.750	19.513	124.963	144.475	-125.725
Helgafellssveit	58	0	0	6.448	6.448	-6.448
Skorradalshreppur	57	17.544	0	25.379	25.379	-7.835
Tjörneshreppur	55	0	0	1.804	1.804	-1.804
Árneshreppur	54	27.778	0	44.889	44.889	-17.111
	321.857	1.720	503	33.032	33.536	-31.816

Kr. á íbúa, raðað eftir íbúafjölda

íbúafj.	Tekjur	Laun og launat. gjöld	Annar kostnaður	Gjöld samtals	Niðurstaða	
Umhverfismál						
Reykjavíkurborg	119.764	1.014	4.062	3.426	7.487	-6.474
Kópavogsbær	31.726	170	2	8.119	8.122	-7.952
Hafnarfjarðarkaupstaður	26.808	0	0	1.667	1.667	-1.667
Akureyrarkaupstaður	17.966	401	1.847	9.858	11.705	-11.304
Reykjanesbær	14.231	50	0	7.041	7.041	-6.992
Garðabær	11.451	7.766	17.363	12.891	30.254	-22.488
Mosfellsbær	8.978	977	3.002	5.324	8.326	-7.349
Sveitarfélagið Árborg	7.826	5.621	3.801	13.376	17.177	-11.556
Akraneskaupstaður	6.625	389	11	3.681	3.692	-3.303
Fjarðabyggð	4.629	6.688	12.970	8.911	21.881	-15.194
Seltjarnarneskaupstaður	4.322	54	7.985	6.996	14.981	-14.927
Vestmannaeyjabær	4.221	19	5.941	7.994	13.935	-13.915
Sveitarfélagið Skagafjörður	4.010	694	5.575	8.329	13.904	-13.210
Ísafjarðarbær	3.748	3.182	1.819	10.513	12.332	-9.150
Borgarbyggð	3.469	1.418	3.053	8.888	11.940	-10.522
Fljótshálsa	3.434	1.761	5.926	6.826	12.752	-10.991
Norðurþing	2.864	1.429	0	26.163	26.163	-24.734
Grindavíkurbær	2.860	52	92	4.933	5.025	-4.973
Sveitarfélagið Álftanes	2.421	7	0	2.427	2.427	-2.420
Hveragerðisbær	2.291	3.182	4.264	10.222	14.486	-11.304
Sveitarfélagið Hornafjörður	2.166	193	0	11.805	11.805	-11.611
Fjallabyggð	2.012	2.166	4.838	20.541	25.379	-23.213
Sveitarfélagið Ölfus	1.900	1.294	153	7.123	7.276	-5.981
Dalvíkurbyggð	1.864	0	1.934	6.819	8.753	-8.753
Rangárþing eystra	1.735	198	57	13.150	13.207	-13.008
Snæfellsbær	1.722	74	3.062	16.783	19.844	-19.770
Sandgerðisbær	1.581	289	190	16.681	16.871	-16.583
Rangárþing ytra	1.518	1.522	87	11.941	12.028	-10.506
Sveitarfélagið Garður	1.429	0	3.585	13.978	17.563	-17.563
Húnaþing vestra	1.177	3.183	5.276	20.750	26.027	-22.843
Stykkishólmurbær	1.112	0	479	13.063	13.543	-13.543
Sveitarfélagið Vogar	1.105	884	9.489	7.952	17.441	-16.557
Eyjafjarðarsveit	1.012	741	288	6.828	7.116	-6.375
Vesturbyggð	941	2.492	3.607	19.902	23.509	-21.017
Bolungarvíkurkaupstaður	918	1.708	3.383	15.395	18.777	-17.069
Pingeyjarsveit	914	437	6.225	4.632	10.858	-10.421
Grundarfjarðarbær	905	171	0	14.704	14.704	-14.533
Bláskógabyggð	897	33	0	13.054	13.054	-13.021
Blönduósbær	878	400	2.175	13.548	15.723	-15.323
Hrunamannahreppur	784	2.419	1.037	11.923	12.960	-10.541
Vopnafjarðarhreppur	687	1.005	7.671	10.692	18.363	-17.358
Seyðisfjarðarkaupstaður	676	5.173	17.782	3.370	21.152	-15.980
Dalabyggð	665	18	0	17.300	17.300	-17.282
Flóahreppur	639	26	0	1.361	1.361	-1.335

Kr. á íbúa, raðað eftir íbúafjölda

íbúafj.	Tekjur	Laun og launat. gjöld	Annar kostnaður	Gjöld samtals	Niðurstaða	
Hvalfjarðarsveit	610	5	1.534	5.010	6.544	-6.539
Hörgársveit	566	0	0	9.332	9.332	-9.332
Langanesbyggð	523	1.885	0	15.849	15.849	-13.964
Strandabyggð	518	863	0	12.630	12.630	-11.767
Sveitarfélagið Skagaströnd	506	3	0	9.682	9.682	-9.679
Skeiða- og Gnúpverjahreppur	504	1.012	185	6.330	6.515	-5.503
Mýrdalshreppur	462	721	0	13.021	13.021	-12.300
Djúpavogshreppur	452	788	0	7.143	7.143	-6.355
Skaftárhreppur	443	0	49	6.699	6.748	-6.748
Grímsnes- og Grafningshreppur	422	6.872	0	6.796	6.796	76
Svalbarðsstrandarhreppur	414	0	182	4.360	4.542	-4.542
Húnavatnshreppur	405	1.851	0	14.598	14.598	-12.748
Skútustaðahreppur	378	968	23.554	10.498	34.052	-33.085
Grýtubakkahreppur	360	292	0	19.056	19.056	-18.764
Tálknafjarðahreppur	293	360	20.336	13.599	33.935	-33.576
Reykhólahreppur	280	447	400	15.295	15.695	-15.248
Kjósahreppur	205	302	6.291	6.040	12.332	-12.029
Akrahreppur	195	0	0	8.480	8.480	-8.480
Ásahreppur	191	5.518	0	11.382	11.382	-5.864
Breiðdalshreppur	180	0	0	23.135	23.135	-23.135
Súðavíkurehreppur	179	4.277	0	30.950	30.950	-26.673
Eyja- og Miklaholtshreppur	158	0	0	8.150	8.150	-8.150
Borgarfjarðahreppur	130	1.269	0	15.985	15.985	-14.715
Kaldrananeshreppur	100	1.230	8.240	8.050	16.290	-15.060
Skagabyggð	100	0	0	1.053	1.053	-1.053
Svalbarðshreppur	98	980	0	9.541	9.541	-8.561
Fljótshreppur	80	12.863	0	104.175	104.175	-91.313
Helgafellssveit	58	862	0	15.897	15.897	-15.034
Skorradalshreppur	57	5.780	527	31.091	31.617	-25.837
Tjörneshreppur	55	0	0	18.973	18.973	-18.973
Árneshreppur	54	1.722	0	12.444	12.444	-10.722
	321.857	1.197	3.286	6.649	9.935	-8.739

Kr. á íbúa, raðað eftir íbúafjölda

íbúafj.	Tekjur	Laun og launat. gjöld	Annar kostnaður	Gjöld samtals	Niðurstaða	
Atvinnumál						
Reykjavíkurborg	119.764	2.176	4.231	634	4.866	-2.690
Kópavogsbær	31.726	994	2.773	2.003	4.775	-3.781
Hafnarfjarðarkaupstaður	26.808	986	2.403	533	2.935	-1.950
Akureyrarkaupstaður	17.966	3.939	4.119	6.098	10.217	-6.278
Reykjanesbær	14.231	2.893	6.035	2.216	8.251	-5.358
Garðabær	11.451	0	0	86	86	-86
Mosfellsbær	8.978	179	175	833	1.008	-829
Sveitarfélagið Árborg	7.826	141	664	2.172	2.836	-2.694
Akraneskaupstaður	6.625	4.025	8.704	13.620	22.324	-18.299
Fjarðabyggð	4.629	1.023	24	4.832	4.856	-3.833
Seltjarnarneskaupstaður	4.322	0	0	54	54	-54
Vestmannaeyjabær	4.221	811	769	2.912	3.682	-2.871
Sveitarfélagið Skagafjörður	4.010	1.528	573	13.293	13.866	-12.338
Ísafjarðarbær	3.748	4.244	4.686	5.570	10.256	-6.012
Borgarbyggð	3.469	785	1.494	7.883	9.377	-8.592
Fljótshálsa	3.434	2.169	2.820	11.636	14.456	-12.286
Norðurþing	2.864	-105	5.012	12.931	17.943	-18.048
Grindavíkurbær	2.860	2.003	1.805	10.306	12.111	-10.107
Sveitarfélagið Álftanes	2.421	0	0	0	0	0
Hveragerðisbær	2.291	10.206	6.600	8.023	14.622	-4.416
Sveitarfélagið Hornafjörður	2.166	1.930	226	14.666	14.892	-12.962
Fjallabyggð	2.012	1.148	652	5.404	6.057	-4.909
Sveitarfélagið Ölfus	1.900	1.582	959	4.834	5.793	-4.211
Dalvíkurbyggð	1.864	3.482	598	8.588	9.186	-5.705
Rangárþing eystra	1.735	2.431	1.190	12.096	13.286	-10.854
Snæfellsbær	1.722	1.871	24	5.563	5.587	-3.716
Sandgerðisbær	1.581	0	243	13.251	13.493	-13.493
Rangárþing ytra	1.518	3.560	1.113	9.880	10.993	-7.433
Sveitarfélagið Garður	1.429	0	663	3.842	4.505	-4.505
Húnaþing vestra	1.177	5.574	1.236	22.979	24.215	-18.641
Stykkishólmurbær	1.112	2.846	49	8.310	8.359	-5.513
Sveitarfélagið Vogar	1.105	0	124	1.664	1.788	-1.788
Eyjafjarðarsveit	1.012	21.112	2.578	21.117	23.695	-2.584
Vesturbyggð	941	3.717	1.783	13.927	15.710	-11.993
Bolungarvíkurkaupstaður	918	4.922	6.317	1.997	8.314	-3.392
Pingeyjarsveit	914	11.022	1.020	14.482	15.502	-4.480
Grundarfjarðarbær	905	414	0	2.724	2.724	-2.309
Bláskógabyggð	897	13.966	9.453	18.222	27.675	-13.709
Blönduósibær	878	3.447	84	14.973	15.056	-11.609
Hrunamannahreppur	784	4.115	644	19.536	20.181	-16.065
Vopnafjarðarhreppur	687	1.441	2.678	17.612	20.290	-18.849
Seyðisfjarðarkaupstaður	676	15.506	10.417	18.758	29.175	-13.670
Dalabyggð	665	3.344	3.936	17.904	21.840	-18.496
Flóahreppur	639	1.383	0	6.109	6.109	-4.725

Kr. á íbúa, raðað eftir íbúafjölda

íbúafj.	Tekjur	Laun og launat. gjöld	Annar kostnaður	Gjöld samtals	Niðurstaða	
Hvalfjarðarsveit	610	3.136	7.152	4.219	11.371	-8.235
Hörgársveit	566	2.005	1.051	12.519	13.569	-11.565
Langanesbyggð	523	1.968	-706	12.961	12.255	-10.287
Strandabyggð	518	6.024	1.861	10.027	11.888	-5.865
Sveitarfélagið Skagaströnd	506	4.793	10.937	11.829	22.767	-17.973
Skeiða- og Gnúpverjahreppur	504	17.688	5.338	50.368	55.706	-38.018
Mýrdalshreppur	462	12.011	3.366	15.380	18.746	-6.735
Djúpavogshreppur	452	25.505	21.561	28.067	49.628	-24.123
Skaftárhreppur	443	23.371	15.825	37.958	53.783	-30.412
Grímsnes- og Grafningshreppur	422	6.142	419	20.334	20.754	-14.611
Svalbarðsstrandarhreppur	414	0	0	2.815	2.815	-2.815
Húnavatnshreppur	405	10.594	652	32.969	33.621	-23.027
Skútustaðahreppur	378	10.102	799	25.263	26.063	-15.960
Grýtubakkahreppur	360	5.184	3.296	17.579	20.875	-15.690
Tálknafjarðahreppur	293	23.053	0	3.289	3.289	19.764
Reykhólahreppur	280	3.884	7.972	8.604	16.576	-12.692
Kjósarhreppur	205	0	0	7.488	7.488	-7.488
Akrahreppur	195	0	0	8.898	8.898	-8.898
Ásahreppur	191	51.225	7.314	76.094	83.408	-32.183
Breiðdalshreppur	180	24.615	40.941	-2.482	38.460	-13.844
Súðavíkurehreppur	179	5.445	4.743	22.812	27.555	-22.110
Eyja- og Miklaholtshreppur	158	0	208	7.373	7.581	-7.581
Borgarfjarðahreppur	130	22.723	77	40.069	40.146	-17.423
Kaldrananeshreppur	100	930	4.770	7.310	12.080	-11.150
Skagabyggð	100	-2.155	7.365	53.879	61.244	-63.399
Svalbarðshreppur	98	2.643	0	8.929	8.929	-6.286
Fljótshreppur	80	0	4.125	105.825	109.950	-109.950
Helgafellssveit	58	0	0	2.552	2.552	-2.552
Skorradalshreppur	57	84	2.999	12.651	15.650	-15.565
Tjörneshreppur	55	0	0	4.956	4.956	-4.956
Árneshreppur	54	14.815	1.315	19.759	21.074	-6.259
	321.857	2.257	3.253	3.618	6.871	-4.615

Kr. á íbúa, raðað eftir íbúafjölda

íbúafj.	Tekjur	Laun og launat. gjöld	Annar kostnaður	Gjöld samtals	Niðurstaða	
Sameiginlegur kostnaður						
Reykjavíkurborg	119.764	9.031	17.148	20.698	37.846	-28.815
Kópavogsbær	31.726	12.847	20.973	18.118	39.091	-26.244
Hafnarfjarðarkaupstaður	26.808	2.842	12.964	13.127	26.091	-23.249
Akureyrarkaupstaður	17.966	14.983	17.470	21.133	38.604	-23.621
Reykjanesbær	14.231	10.034	23.725	17.512	41.237	-31.202
Garðabær	11.451	11.551	32.959	23.315	56.273	-44.723
Mosfellsbær	8.978	7.281	20.204	15.109	35.314	-28.032
Sveitarfélagið Árborg	7.826	15.253	16.639	22.632	39.270	-24.017
Akraneskaupstaður	6.625	5.515	34.096	22.831	56.927	-51.412
Fjarðabyggð	4.629	11.435	28.071	25.766	53.837	-42.402
Seltjarnarneskaupstaður	4.322	24.490	26.549	30.651	57.199	-32.709
Vestmannaeyjabær	4.221	6.887	26.419	16.256	42.675	-35.787
Sveitarfélagið Skagafjörður	4.010	13.493	33.920	22.783	56.704	-43.211
Ísafjarðarbær	3.748	13.366	40.005	25.650	65.655	-52.290
Borgarbyggð	3.469	446	25.306	26.889	52.195	-51.749
Fljótshálsa	3.434	5.530	25.184	19.586	44.769	-39.240
Norðurþing	2.864	8.125	39.212	40.003	79.215	-71.091
Grindavíkurbær	2.860	1.443	29.698	19.882	49.581	-48.138
Sveitarfélagið Álftanes	2.421	3.855	27.060	17.912	44.972	-41.117
Hveragerðisbær	2.291	11.278	25.010	22.899	47.909	-36.631
Sveitarfélagið Hornafjörður	2.166	12.065	37.916	28.925	66.841	-54.776
Fjallabyggð	2.012	16.055	38.681	38.127	76.808	-60.753
Sveitarfélagið Ölfus	1.900	11.554	25.773	21.570	47.343	-35.789
Dalvíkurbyggð	1.864	19.706	36.076	23.895	59.971	-40.266
Rangárþing eystra	1.735	6.702	41.769	34.901	76.670	-69.968
Snæfellsbær	1.722	16.923	33.718	29.506	63.225	-46.301
Sandgerðisbær	1.581	11.246	40.828	52.888	93.715	-82.469
Rangárþing ytra	1.518	8.942	51.703	40.576	92.279	-83.337
Sveitarfélagið Garður	1.429	2.008	56.316	36.739	93.055	-91.047
Húnaþing vestra	1.177	30.772	43.670	33.545	77.215	-46.443
Stykkishólmurbær	1.112	32.003	47.753	35.234	82.987	-50.984
Sveitarfélagið Vogar	1.105	2.667	46.259	21.427	67.686	-65.019
Eyjafjarðarsveit	1.012	4.736	32.586	25.067	57.652	-52.917
Vesturbyggð	941	13.102	55.315	46.471	101.786	-88.685
Bolungarvíkurkaupstaður	918	17.988	46.357	32.305	78.662	-60.674
Pingeyjarsveit	914	12.196	48.953	35.824	84.777	-72.581
Grundarfjarðarbær	905	16.219	46.556	45.817	92.373	-76.153
Bláskógabyggð	897	23.596	54.612	36.192	90.804	-67.208
Blönduósibær	878	24.887	51.419	35.531	86.950	-62.063
Hrunamannahreppur	784	9.305	46.495	28.155	74.651	-65.346
Vopnafjarðarhreppur	687	18.198	49.458	44.899	94.357	-76.159
Seyðisfjarðarkaupstaður	676	15.343	40.309	28.321	68.630	-53.287
Dalabyggð	665	8.752	55.615	38.860	94.476	-85.724
Flóahreppur	639	2.366	37.404	26.617	64.021	-61.655

Kr. á íbúa, raðað eftir íbúafjölda

íbúafj.	Tekjur	Laun og launat. gjöld	Annar kostnaður	Gjöld samtals	Niðurstaða	
Hvalfjarðarsveit	610	3.564	66.949	123.846	190.795	-187.231
Hörgársveit	566	9.226	41.722	24.435	66.157	-56.931
Langanesbyggð	523	6.378	60.556	35.547	96.103	-89.725
Strandabyggð	518	14.481	59.903	40.167	100.070	-85.589
Sveitarfélagið Skagaströnd	506	15.090	46.931	36.906	83.837	-68.747
Skeiða- og Gnúpverjahreppur	504	4.503	66.285	49.565	115.850	-111.347
Mýrdalshreppur	462	3.163	52.852	39.068	91.920	-88.757
Djúpavogshreppur	452	26.390	75.567	36.175	111.742	-85.352
Skafárhreppur	443	24.235	46.373	51.790	98.162	-73.927
Grímsnes- og Grafningshreppur	422	6.623	102.533	263.673	366.206	-359.583
Svalbarðsstrandarhreppur	414	5.979	44.192	25.509	69.701	-63.722
Húnavatnshreppur	405	15.360	57.265	33.564	90.829	-75.469
Skútustaðahreppur	378	14.238	81.640	31.765	113.405	-99.168
Grýtubakkahreppur	360	33.333	50.842	32.002	82.844	-49.511
Tálknafjarðahreppur	293	3.832	56.187	61.394	117.581	-113.748
Reykhólahreppur	280	26.229	81.060	49.991	131.051	-104.822
Kjósahreppur	205	4.684	79.576	53.115	132.691	-128.007
Akrahreppur	195	0	16.688	24.894	41.582	-41.582
Ásahreppur	191	5.084	72.895	66.990	139.885	-134.801
Breiðdalshreppur	180	9.479	87.204	46.651	133.855	-124.377
Súðavíkurehreppur	179	28.845	137.588	56.987	194.576	-165.731
Eyja- og Miklaholtshreppur	158	5.916	16.967	46.793	63.759	-57.843
Borgarfjarðahreppur	130	34.738	84.277	64.531	148.808	-114.069
Kaldrananeshreppur	100	33.640	90.460	47.190	137.650	-104.010
Skagabyggð	100	10.668	50.273	18.027	68.300	-57.632
Svalbarðshreppur	98	4.204	13.306	45.724	59.031	-54.827
Fljótshreppur	80	11.038	170.438	213.975	384.413	-373.375
Helgafellssveit	58	7.414	46.810	37.759	84.569	-77.155
Skorradalshreppur	57	22.499	75.018	165.724	240.742	-218.243
Tjörneshreppur	55	0	61.462	37.397	98.859	-98.859
Árneshreppur	54	18.000	76.944	69.426	146.370	-128.370
	321.857	10.020	23.582	22.427	46.009	-35.988

Tafla 11a. Lykiltölur, hlutfall við tekjur

Raðað eftir íbúafjölda

íbúafj.	Sveitarsjóður (A)						
	Skatttekjur	Laun, launat.gj. og br.lífsj.skb.	Veltufé frá rekstri	Fjár- festingar- hreyfingar	Skuldir án skuldb.	Skuldir og skuldb.	
Reykjavíkurborg	119.764	84,9%	55,2%	9,8%	-9,8%	65,4%	83,2%
Kópavogsbær	31.726	83,1%	51,9%	9,9%	-1,6%	156,5%	181,4%
Hafnarfjarðarkaupstaður	26.808	86,9%	53,8%	9,0%	-5,7%	170,6%	221,6%
Akureyrarkaupstaður	17.966	79,1%	59,4%	7,0%	-11,3%	132,5%	141,9%
Reykjanesbær	14.231	79,6%	46,1%	4,1%	24,5%	216,5%	256,7%
Garðabær	11.451	89,1%	45,5%	14,2%	-4,9%	66,3%	86,4%
Mosfellsbær	8.978	84,8%	49,4%	9,3%	-7,9%	121,6%	138,8%
Sveitarfélagið Árborg	7.826	86,1%	55,5%	9,5%	-2,8%	146,1%	173,0%
Akraneskaupstaður	6.625	86,4%	64,1%	10,0%	-1,8%	74,9%	134,8%
Fjarðabyggð	4.629	85,3%	56,8%	13,8%	-2,5%	212,0%	257,3%
Seltjarnarneskaupstaður	4.322	83,8%	54,5%	14,7%	-5,5%	29,1%	61,4%
Vestmannaeyjabær	4.221	80,5%	48,5%	23,6%	-6,4%	70,1%	152,2%
Sveitarfélagið Skagafjörður	4.010	75,3%	62,5%	3,9%	-7,6%	88,1%	112,8%
Ísafjarðarbær	3.748	77,6%	56,3%	11,1%	-1,6%	95,0%	133,0%
Borgarbyggð	3.469	85,3%	53,5%	8,8%	-0,9%	92,7%	115,4%
Fljótshálsa	3.434	84,2%	50,1%	13,7%	-1,6%	196,4%	208,8%
Norðurþing	2.864	78,4%	61,3%	7,3%	-9,7%	111,0%	172,6%
Grindavíkurbær	2.860	88,0%	51,2%	18,7%	-46,0%	39,1%	60,0%
Sveitarfélag Álftanes	2.421	90,1%	54,9%	63,7%	-93,8%	214,7%	226,5%
Hveragerðisbær	2.291	79,7%	52,4%	9,8%	-23,2%	139,5%	161,7%
Sveitarfélagið Hornafjörður	2.166	87,5%	51,2%	13,9%	-11,5%	40,0%	57,0%
Fjallabyggð	2.012	79,5%	54,9%	13,7%	-19,5%	41,8%	88,9%
Sveitarfélagið Ölfus	1.900	88,0%	45,8%	17,1%	-2,7%	112,0%	133,5%
Dalvíkurbyggð	1.864	82,5%	58,7%	8,3%	-6,8%	48,2%	75,8%
Rangárþing eystra	1.735	85,1%	49,1%	10,2%	-8,2%	34,1%	41,4%
Snæfellsbær	1.722	84,8%	50,5%	11,4%	-7,0%	64,7%	92,1%
Sandgerðisbær	1.581	83,8%	43,7%	22,8%	2,6%	252,2%	274,7%
Rangárþing ytra	1.518	82,4%	39,7%	11,1%	-0,3%	128,4%	130,6%
Sveitarfélagið Garður	1.429	91,9%	46,4%	5,5%	-3,9%	32,3%	46,9%
Húnaþing vestra	1.177	78,8%	52,3%	10,1%	-0,5%	30,7%	39,9%
Stykkishólmur	1.112	81,4%	53,8%	8,8%	-2,9%	123,1%	147,9%
Sveitarfélagið Vogar	1.105	89,4%	59,4%	-6,1%	-7,0%	207,6%	218,2%
Eyjafjarðarsveit	1.012	83,7%	51,0%	3,2%	-1,3%	36,6%	36,6%
Vesturbyggð	941	81,4%	53,2%	10,4%	-1,8%	66,1%	84,3%
Bolungarvíkurkaupstaður	918	83,6%	50,7%	2,4%	-1,7%	101,4%	117,1%
Pingeyjarsveit	914	81,8%	61,6%	-3,6%	-2,6%	50,5%	50,5%
Grundarfjarðarbær	905	81,1%	44,4%	11,1%	-4,8%	158,8%	166,3%
Bláskógabyggð	897	81,9%	42,1%	8,8%	-7,6%	92,0%	92,0%

Raðað eftir íbúafjölda

íbúafj.	Sveitarsjóður (A)						
	Skatttekjur	Laun, launat.gj. og br.lífsj.skb.	Veltufé frá rekstri	Fjár- festingar- hreyfingar	Skuldir án skuldb.	Skuldir og skuldb.	
Blönduósbær	878	81,1%	52,1%	6,9%	0,8%	119,9%	144,4%
Hrunamannahreppur	784	75,1%	51,1%	3,4%	-0,2%	66,2%	66,2%
Vopnafjarðarhreppur	687	83,9%	53,3%	9,9%	-5,2%	85,0%	98,1%
Seyðisfjarðarkaupstaður	676	76,1%	49,8%	14,5%	0,8%	81,7%	123,2%
Dalabyggð	665	82,3%	44,5%	9,7%	-5,6%	62,3%	72,9%
Flóahreppur	639	80,5%	44,8%	9,0%	8,1%	10,9%	10,9%
Hvalfjarðarsveit	610	91,1%	42,3%	19,8%	-1,8%	15,4%	15,4%
Hörgársveit	566	83,7%	46,5%	8,9%	-4,0%	38,9%	38,9%
Langanesbyggð	523	79,3%	49,4%	9,1%	-1,7%	121,3%	127,1%
Strandabyggð	518	81,4%	54,2%	1,8%	-2,0%	62,5%	67,8%
Sveitarfélagið Skagaströnd	506	78,7%	52,3%	-34,5%	9,4%	31,0%	56,1%
Skeiða- og Gnúpverjahr.	504	86,0%	41,0%	4,0%	-12,8%	13,7%	13,7%
Mýrdalshreppur	462	80,6%	49,7%	8,4%	-1,6%	72,9%	89,1%
Djúpavogshreppur	452	82,6%	55,1%	4,4%	3,1%	131,4%	131,4%
Skaftárhreppur	443	80,0%	42,1%	7,2%	3,9%	70,2%	71,5%
Grímsnes- og Grafningshr.	422	82,6%	31,5%	22,2%	-0,8%	157,8%	157,8%
Svalbarðsstrandarhreppur	414	92,1%	54,1%	17,1%	-6,0%	15,3%	15,3%
Húnavatnshreppur	405	84,3%	39,5%	6,9%	-3,4%	41,6%	41,6%
Skútustaðahreppur	378	81,8%	51,4%	0,8%	-9,6%	31,5%	46,9%
Grýtubakkahreppur	360	82,7%	52,4%	11,7%	-6,9%	30,6%	42,1%
Tálknafjarðarhreppur	293	83,0%	39,8%	6,0%	-0,4%	46,5%	46,5%
Reykholahreppur	280	79,5%	62,9%	5,8%	-1,6%	60,3%	60,3%
Kjósarhreppur	205	90,0%	22,2%	14,5%	-22,6%	10,8%	10,8%
Akrahreppur	195	97,8%	6,2%	15,2%	-2,0%	9,3%	9,3%
Ásahreppur	191	81,7%	9,4%	23,3%	-43,9%	56,7%	56,7%
Breiðdalshreppur	180	79,0%	65,1%	-4,9%	-4,0%	144,7%	152,9%
Súðavíkurbhreppur	179	82,0%	47,2%	1,3%	0,9%	39,2%	39,2%
Eyja- og Miklaholtshreppur	158	69,2%	49,3%	-1,4%	-58,5%	18,2%	18,2%
Borgarfjarðarhreppur	130	83,9%	51,7%	15,9%	-6,3%	14,6%	18,9%
Kaldrananeshreppur	100	85,7%	53,0%	12,8%	-5,2%	34,0%	34,0%
Skagabyggð	100	97,1%	12,4%	8,3%	2,1%	7,2%	7,2%
Svalbarðshreppur	98	83,6%	26,0%	20,1%	0,0%	19,1%	19,1%
Fljótaldshreppur	80	92,3%	11,6%	15,7%	-45,9%	34,8%	34,8%
Helgafellssveit	58	93,6%	11,7%	-9,0%	-0,9%	38,4%	38,4%
Skorradalshreppur	57	78,3%	9,1%	2,6%	0,0%	20,3%	20,3%
Tjörneshreppur	55	83,5%	17,5%	40,6%	12,4%	3,3%	3,3%
Árneshreppur	54	71,6%	49,5%	4,2%	0,2%	6,2%	6,2%
	321.857	83,9%	53,4%	10,2%	-6,6%	104,1%	128,6%

Tafla 11b. Lykiltölur, hlutfall við tekjur

Raðað eftir íbúafjölda

Íbúafj.	Samantekin reikningsskil (A+B)						
	Skatttekjur	Laun, launat.gj. og br.lífsj.skb.	Veltufé frá rekstri	Fjár- festingar- hreyfingar	Skuldir án skuldb.	Skuldir og skuldb.	
Reykjavíkurborg	119.764	51,2%	40,4%	24,5%	-8,2%	256,9%	268,4%
Kópavogsbær	31.726	75,9%	47,9%	13,5%	-1,9%	194,0%	216,8%
Hafnarfjarðarkaupstaður	26.808	78,6%	50,2%	12,0%	-5,2%	200,6%	248,0%
Akureyrarkaupstaður	17.966	55,7%	55,0%	12,4%	-14,1%	129,4%	139,8%
Reykjanesbær	14.231	49,2%	30,2%	10,3%	17,6%	236,2%	269,9%
Garðabær	11.451	83,7%	43,0%	16,7%	-18,6%	71,4%	90,4%
Mosfellsbær	8.978	78,1%	45,9%	10,9%	-12,5%	127,3%	143,2%
Sveitarfélagið Árborg	7.826	72,2%	48,5%	17,4%	-10,6%	143,9%	168,9%
Akraneskaupstaður	6.625	76,0%	67,0%	8,9%	-5,8%	74,5%	142,7%
Fjarðabyggð	4.629	61,4%	44,0%	25,1%	-9,5%	185,1%	219,5%
Seltjarnarneskaupstaður	4.322	76,9%	50,7%	14,6%	-10,9%	31,9%	63,5%
Vestmannaeyjabær	4.221	61,1%	45,7%	21,7%	-10,9%	62,7%	141,0%
Sveitarfélagið Skagafjörður	4.010	65,6%	57,9%	9,1%	-10,9%	120,5%	144,1%
Ísafjarðarbær	3.748	67,4%	51,0%	15,0%	-5,1%	131,6%	164,6%
Borgarbyggð	3.469	74,3%	50,9%	9,2%	-11,8%	149,9%	169,7%
Fljótshálsa	3.434	74,5%	46,6%	17,0%	-6,4%	228,5%	239,6%
Norðurþing	2.864	64,9%	55,4%	13,5%	18,7%	165,6%	221,0%
Grindavíkurbær	2.860	75,7%	46,3%	22,8%	-13,3%	47,7%	68,4%
Sveitarfélag Álftanes	2.421	87,9%	53,5%	63,7%	-92,1%	209,4%	220,9%
Hveragerðisbær	2.291	75,2%	49,8%	12,2%	-22,5%	131,8%	152,9%
Sveitarfélagið Hornafjörður	2.166	75,1%	45,9%	17,3%	-12,5%	48,3%	64,9%
Fjallabyggð	2.012	69,1%	52,5%	15,4%	-19,3%	59,3%	102,3%
Sveitarfélagið Ölfus	1.900	77,0%	42,4%	20,8%	-5,1%	116,7%	136,8%
Dalvíkurbyggð	1.864	66,0%	50,7%	13,0%	-4,3%	70,4%	96,8%
Rangárþing eystra	1.735	80,4%	46,5%	12,0%	-8,9%	54,8%	61,8%
Snæfellsbær	1.722	67,1%	47,2%	15,9%	-9,9%	74,6%	96,2%
Sandgerðisbær	1.581	72,7%	42,1%	23,8%	1,9%	287,6%	312,5%
Rangárþing ytra	1.518	75,9%	36,9%	12,6%	-12,0%	163,2%	165,2%
Sveitarfélagið Garður	1.429	88,7%	44,9%	7,0%	-4,8%	61,4%	75,5%
Húnaþing vestra	1.177	72,0%	48,9%	12,4%	-3,9%	67,3%	75,8%
Stykkishólmur	1.112	75,2%	50,8%	9,9%	-4,2%	135,6%	158,5%
Sveitarfélagið Vogar	1.105	85,3%	56,7%	-2,3%	-6,7%	189,2%	199,3%
Eyjafjarðarsveit	1.012	82,7%	50,4%	3,7%	-1,6%	46,7%	46,7%
Vesturbyggð	941	68,4%	47,1%	13,0%	0,1%	128,3%	143,7%
Bolungarvíkurkaupstaður	918	68,8%	46,5%	13,4%	-5,6%	129,0%	142,0%
Pingeyjarsveit	914	77,6%	59,1%	-2,1%	-3,8%	66,3%	66,3%
Grundarfjarðarbær	905	68,9%	39,6%	15,6%	-7,2%	171,0%	184,2%
Bláskógabyggð	897	70,4%	38,2%	11,9%	-9,8%	89,8%	89,8%

Raðað eftir íbúafjölda

íbúafj.	Samantekin reikningsskil (A+B)						
	Skatttekjur	Laun, launat.gj. og br.lífsj.skb.	Veltufé frá rekstri	Fjár- festingar- hreyfingar	Skuldir án skuldb.	Skuldir og skuldb.	
Blönduósbær	878	73,7%	49,3%	10,3%	-1,2%	152,0%	174,6%
Hrunamannahreppur	784	64,2%	46,4%	8,8%	-2,4%	87,1%	87,1%
Vopnafjarðarhreppur	687	61,2%	41,6%	22,4%	-15,5%	91,3%	100,9%
Seyðisfjarðarkaupstaður	676	59,1%	41,5%	20,1%	-1,0%	170,9%	203,1%
Dalabyggð	665	68,2%	50,1%	5,5%	-4,7%	61,3%	70,0%
Flóahreppur	639	78,6%	43,8%	7,7%	6,8%	26,9%	26,9%
Hvalfjarðarsveit	610	90,4%	42,0%	20,7%	-2,9%	15,3%	15,3%
Hörgársveit	566	83,0%	46,1%	7,4%	-4,2%	38,5%	38,5%
Langanesbyggð	523	55,5%	47,3%	17,0%	5,4%	84,4%	88,5%
Strandabyggð	518	76,3%	50,9%	6,1%	-5,2%	74,0%	79,0%
Sveitarfélagið Skagaströnd	506	64,6%	46,5%	-20,8%	-0,1%	70,4%	91,2%
Skeiða- og Gnúpverjahr.	504	84,3%	40,3%	5,4%	-9,7%	24,9%	24,9%
Mýrdalshreppur	462	77,9%	48,3%	9,0%	-8,3%	84,8%	100,5%
Djúpavogshreppur	452	69,6%	48,9%	13,7%	0,3%	118,1%	119,2%
Skaftárhreppur	443	77,4%	40,7%	7,4%	0,2%	84,2%	85,4%
Grímsnes- og Grafningshr.	422	71,3%	30,1%	17,8%	-7,3%	173,6%	173,6%
Svalbarðsstrandarhreppur	414	90,0%	52,9%	17,7%	-6,0%	15,1%	15,1%
Húnavatnshreppur	405	83,8%	39,3%	7,0%	-9,5%	45,6%	45,6%
Skútustaðahreppur	378	77,5%	48,7%	4,2%	-18,2%	32,0%	46,6%
Grýtubakkahreppur	360	67,4%	56,8%	11,5%	2,7%	50,5%	59,9%
Tálknafjarðarhreppur	293	74,7%	37,1%	7,4%	-10,0%	67,5%	67,5%
Reykholahreppur	280	51,2%	66,0%	4,6%	-1,8%	49,6%	54,6%
Kjósarhreppur	205	90,0%	22,2%	14,5%	-22,6%	10,8%	10,8%
Akrahreppur	195	97,8%	6,2%	15,2%	-2,0%	9,3%	9,3%
Ásahreppur	191	81,4%	9,4%	23,9%	-44,4%	56,9%	56,9%
Breiðdalshreppur	180	70,5%	62,3%	-0,2%	-5,1%	216,4%	223,9%
Súðavíkurbhreppur	179	73,5%	44,2%	6,1%	-0,8%	47,5%	47,5%
Eyja- og Miklaholtshreppur	158	69,2%	49,3%	-1,4%	-58,5%	18,2%	18,2%
Borgarfjarðarhreppur	130	78,6%	48,6%	19,1%	-8,1%	72,0%	76,0%
Kaldrananeshreppur	100	73,2%	47,7%	17,9%	-7,2%	29,3%	29,3%
Skagabyggð	100	97,1%	12,4%	8,3%	2,1%	7,2%	7,2%
Svalbarðshreppur	98	83,6%	26,0%	20,1%	0,0%	19,1%	19,1%
Fljótaldshreppur	80	91,7%	11,5%	15,8%	-45,6%	42,1%	42,1%
Helgafellssveit	58	93,6%	11,7%	-9,0%	-0,9%	38,4%	38,4%
Skorradalshreppur	57	75,8%	8,9%	2,6%	-0,1%	76,4%	76,4%
Tjörneshreppur	55	83,5%	17,5%	40,6%	12,4%	3,3%	3,3%
Árneshreppur	54	65,6%	45,6%	7,0%	0,2%	5,6%	5,6%
	321.857	61,9%	44,5%	18,4%	-7,3%	193,0%	213,0%

Tafla 12a. Lykiltölur úr rekstri

Kr. á íbúa, raðað eftir íbúafjölda

íbúafj.	Sveitarsjóður (A)						Rekstrar- niðurstaða
	Tekjur	Laun, launat.gj. og br.lífisj.skb.	Önnur rekstrargj. og afskr.	Fjármagns liðir	Óreglul. liðir		
Reykjavíkurborg	119.764	610.186	336.565	272.240	-1.746	0	-365
Kópavogsbær	31.726	595.241	309.119	211.717	-72.148	0	2.257
Hafnarfjarðarkaupstaður	26.808	571.581	307.702	221.404	-85.136	-59.214	-101.874
Akureyrarkaupstaður	17.966	685.731	407.544	272.067	-48.314	0	-42.195
Reykjanesbær	14.231	611.415	282.005	290.157	10.492	0	49.745
Garðabær	11.451	600.532	273.013	279.953	-13.119	0	34.447
Mosfellsbær	8.978	638.041	315.302	272.733	-48.699	0	1.306
Sveitarfélagið Árborg	7.826	602.760	334.280	226.611	-54.141	0	-12.272
Akraneskaupstaður	6.625	619.623	397.124	231.571	-15.062	0	-24.134
Fjarðabyggð	4.629	764.569	434.001	269.495	-59.024	0	2.049
Seltjarnarneskaupstaður	4.322	609.037	331.658	232.898	11.601	0	56.083
Vestmannaeyjabær	4.221	767.712	372.333	316.869	29.605	0	108.115
Sveitarfélagið Skagafjörður	4.010	768.916	480.226	265.574	-42.885	0	-19.769
Ísafjarðarbær	3.748	754.409	424.693	268.463	-51.495	0	9.758
Borgarbyggð	3.469	695.848	372.315	278.907	-12.760	0	31.865
Fljótisdalshérað	3.434	784.662	393.038	281.287	-116.777	0	-6.440
Norðurþing	2.864	780.134	478.401	284.196	-42.750	0	-25.213
Grindavíkurbær	2.860	636.707	326.168	271.731	24.237	0	63.045
Sveitarfélag Álftanes	2.421	607.753	333.650	208.350	-111.599	678.751	632.905
Hveragerðisbær	2.291	691.498	362.615	258.847	-76.337	0	-6.302
Sveitarfélagið Hornafjörðu	2.166	749.294	383.588	303.446	-5.313	0	56.947
Fjallabyggð	2.012	774.207	424.678	316.205	15.636	0	48.960
Sveitarfélagið Ölfus	1.900	729.276	334.054	293.663	4.372	0	105.932
Dalvíkurbyggð	1.864	699.914	410.839	290.795	2.650	0	930
Rangárþing eystra	1.735	647.687	317.740	304.137	3.629	0	29.439
Snæfellsbær	1.722	819.076	413.386	332.148	-21.373	-10.159	42.010
Sandgerðisbær	1.581	869.810	380.541	399.081	74.906	0	165.094
Rangárþing ytra	1.518	706.225	280.643	347.111	-30.514	0	47.957
Sveitarfélagið Garður	1.429	608.893	282.761	367.461	9.493	0	-31.836
Húnaþing vestra	1.177	843.402	440.957	375.947	2.090	25.933	54.521
Stykkishólmsbær	1.112	760.594	409.310	285.692	-55.749	0	9.842
Sveitarfélagið Vogar	1.105	636.366	378.075	263.874	-22.522	190.843	162.737
Eyjafjarðarsveit	1.012	721.388	367.680	361.286	-2.946	0	-10.523
Vesturbyggð	941	764.119	406.835	310.917	-24.368	0	21.999
Bolungarvíkurkaupstaður	918	697.315	353.550	353.241	4.992	0	-4.484
Pingeyjarsveit	914	776.735	478.844	352.614	-17.457	0	-72.179
Grundarfjarðarbær	905	754.075	335.183	345.340	-88.680	110.634	95.506
Bláskógabyggð	897	807.620	340.411	411.584	-16.378	0	39.246

Kr. á íbúa, raðað eftir íbúafjölda

íbúafj.	Sveitarsjóður (A)						
	Tekjur	Laun, launat.gj. og br.lífisj.skb.	Önnur rekstrargj. og afskr.	Fjármagns liðir	Óreglul. liðir	Rekstrar- niðurstaða	
Blönduósþær	878	711.997	370.879	338.420	-36.677	0	-33.979
Hrunamannahreppur	784	788.059	402.349	379.969	2.042	0	7.782
Vopnafjarðarhreppur	687	713.547	380.578	313.590	-3.940	0	15.440
Seyðisfjarðarkaupstaður	676	814.926	405.997	326.614	-35.420	0	46.895
Dalabyggð	665	800.015	356.189	391.498	8.319	0	60.647
Flóahreppur	639	742.634	332.377	320.800	19.681	0	109.138
Hvalfjarðarsveit	610	1.011.541	427.913	436.097	37.607	-24.597	160.541
Hörgársveit	566	754.254	350.708	366.599	-11.549	0	25.398
Langanesbyggð	523	880.488	434.929	396.310	-53.740	0	-4.491
Strandabyggð	518	827.625	448.317	338.963	-44.749	0	-4.403
Sveitarfélagið Skagaströnd	506	818.462	427.949	383.051	55.923	-355.731	-292.346
Skeiða- og Gnúpverjahr.	504	816.948	335.151	479.274	8.042	0	10.565
Mýrdalshreppur	462	778.424	386.918	335.182	-27.762	0	28.563
Djúpavogshreppur	452	766.263	422.569	306.489	-75.962	0	-38.757
Skaftárhreppur	443	798.926	336.675	423.467	-16.406	0	22.377
Grímsnes- og Grafningshr.	422	1.294.682	407.197	889.813	61.898	260.358	319.929
Svalbarðsstrandarhreppur	414	607.104	328.406	231.058	26.174	0	73.814
Húnavatnshreppur	405	794.679	314.069	443.025	-12.617	0	24.968
Skútustaðahreppur	378	826.452	424.601	453.418	4.177	0	-47.389
Grýtubakkahreppur	360	796.147	417.347	365.922	19.281	14.142	46.300
Tálknafjarðarhreppur	293	741.621	294.802	433.495	2.392	0	15.717
Reykholahreppur	280	807.150	507.746	322.193	33.368	0	10.579
Kjósarhreppur	205	643.820	143.068	437.400	20.883	0	84.234
Akrahreppur	195	659.782	40.717	544.376	11.324	0	86.014
Ásahreppur	191	940.429	88.686	655.309	-8.351	0	188.084
Breiðdalshreppur	180	837.172	544.844	322.844	-84.517	0	-115.033
Súðavíkurehrippur	179	1.026.598	484.698	555.994	-31.352	0	-45.447
Eyja- og Miklaholtshreppu	158	726.063	358.165	414.044	36.316	0	-9.829
Borgarfjarðarhreppur	130	788.908	407.654	301.231	9.623	0	89.646
Kaldrananeshreppur	100	810.630	429.570	331.320	15.470	0	65.210
Skagabyggð	100	659.130	81.970	567.390	30.110	0	39.880
Svalbarðshreppur	98	737.194	191.582	423.786	-6.204	0	115.622
Fljótaldshreppur	80	1.865.413	215.675	1.771.113	33.775	0	-87.600
Helgafellssveit	58	512.655	59.845	528.397	12.724	0	-62.862
Skorradalshreppur	57	1.413.228	128.579	1.288.895	26.228	0	21.982
Tjörneshreppur	55	489.600	85.600	171.145	18.927	0	251.782
Árneshreppur	54	874.167	432.815	456.037	28.574	0	13.889
	321.857	641.784	342.435	270.834	-25.440	932	4.007

Tafla 12b. Lykiltölur úr rekstri

Kr. á íbúa, raðað eftir íbúafjölda

íbúafj.	Samantekin reikningskil (A+B)						
	Tekjur	Laun, launat.gj. og br.lífsj.skb.	Önnur rekstrargj. og afskr.	Fjármagns- liðir	Óreglul. liðir	Rekstrar- niðurstaða	
Reykjavíkurborg	119.764	1.004.585	406.198	456.355	-177.920	13.368	-22.520
Kópavogsbær	31.726	648.551	310.392	228.662	-103.635	0	5.862
Hafnarfjarðarkaupstaður	26.808	629.327	315.779	244.751	-113.973	-59.214	-104.389
Akureyrarkaupstaður	17.966	967.965	532.546	362.293	-80.048	-4.195	-11.116
Reykjanesbær	14.231	977.521	294.929	557.365	-140.921	-14.743	-30.437
Garðabær	11.451	638.899	274.992	295.496	-23.208	0	45.203
Mosfellsbær	8.978	691.971	317.488	306.341	-63.536	-1.344	3.261
Sveitarfélagið Árborg	7.826	713.517	346.125	263.240	-78.536	-3.167	22.449
Akraneskaupstaður	6.625	703.451	471.466	254.512	-16.418	0	-38.945
Fjarðabyggð	4.629	1.058.364	465.708	390.130	-104.202	-2.340	95.983
Seltjarnarneskaupstaður	4.322	662.096	335.462	261.308	-12.226	0	53.100
Vestmannaeyjabær	4.221	1.011.040	461.889	432.187	8.668	0	125.632
Sveitarfélagið Skagafjörður	4.010	879.302	509.228	302.680	-63.958	729	4.165
Ísafjarðarbær	3.748	868.570	443.164	322.000	-90.960	0	12.447
Borgarbyggð	3.469	795.244	404.466	324.206	-39.526	-63	26.985
Fljótshálsa	3.434	883.582	411.964	330.330	-149.129	-40	-7.882
Norðurþing	2.864	928.894	514.615	381.520	-75.709	573	-42.377
Grindavíkurbær	2.860	737.980	341.618	303.878	-11.910	0	80.574
Sveitarfélag Álftanes	2.421	623.145	333.650	214.967	-111.599	678.751	641.679
Hveragerðisbær	2.291	730.918	363.807	278.519	-83.733	0	4.859
Sveitarfélagið Hornafjörðu	2.166	872.010	400.353	367.649	-22.737	259	81.529
Fjallabyggð	2.012	884.422	464.008	356.284	-23.918	0	40.212
Sveitarfélagið Ölfus	1.900	830.817	351.993	344.539	-9.961	0	124.325
Dalvíkurbyggð	1.864	869.568	440.607	363.873	-39.079	-3.041	22.967
Rangárþing eystra	1.735	683.216	317.740	318.350	-21.274	-139	25.712
Snæfellsbær	1.722	1.035.717	489.122	410.610	-57.900	-16.692	61.393
Sandgerðisbær	1.581	999.833	420.756	437.227	12.689	0	154.539
Rangárþing ytra	1.518	762.975	281.582	388.419	-65.433	5.035	32.576
Sveitarfélagið Garður	1.429	629.509	282.761	377.238	-4.540	0	-35.030
Húnaþing vestra	1.177	917.368	448.308	415.411	-33.577	23.469	43.541
Stykkishólmsbær	1.112	823.789	418.653	315.451	-85.683	0	4.002
Sveitarfélagið Vogar	1.105	667.385	378.075	283.729	-22.522	190.843	173.901
Eyjafjarðarsveit	1.012	729.134	367.751	362.589	-16.781	0	-17.986
Vesturbyggð	941	901.106	424.214	375.524	-78.590	0	22.779
Bolungarvíkurkaupstaður	918	840.765	390.553	352.374	-70.214	0	27.624
Pingeyjarsveit	914	817.716	483.625	371.613	-26.704	-1.776	-66.001
Grundarfjarðarbær	905	887.150	351.678	408.467	-117.674	110.634	119.965
Bláskógabyggð	897	935.517	357.318	481.359	-52.326	-3.962	40.553

Kr. á íbúa, raðað eftir íbúafjölda

íbúafj.	Samantekin reikningsskil (A+B)						
	Tekjur	Laun, launat.gj. og br.lífsj.skb.	Önnur rekstrargj. og afskr.	Fjármagns- liðir	Óreglul. liðir	Rekstrar- niðurstaða	
Blönduósþær	878	772.838	380.728	366.206	-75.420	0	-49.516
Hrunamannahreppur	784	914.861	424.920	415.579	-24.527	-1.741	48.094
Vopnafjarðarhreppur	687	973.694	405.208	404.293	-58.632	0	105.562
Seyðisfjarðarkaupstaður	676	1.050.263	435.962	427.985	-133.972	0	52.345
Dalabyggð	665	961.574	481.641	450.734	-6.689	0	22.511
Flóahreppur	639	758.499	332.377	339.571	-1.360	0	85.191
Hvalfjarðarsveit	610	1.019.884	427.913	435.621	37.600	-24.597	169.352
Hörgársveit	566	760.565	350.708	383.908	-15.069	0	10.880
Langanesbyggð	523	1.251.442	591.641	453.623	-96.203	-488	109.488
Strandabyggð	518	881.346	448.577	361.938	-53.367	0	17.463
Sveitarfélagið Skagaströnd	506	983.061	456.949	457.237	20.686	-355.731	-266.170
Skeiða- og Gnúpverjahr.	504	832.196	335.151	481.486	-498	-8	15.054
Mýrdalshreppur	462	801.680	387.167	360.032	-44.433	1.753	11.801
Djúpavogshreppur	452	903.916	442.106	350.542	-86.192	637	25.712
Skaftárhreppur	443	826.634	336.675	438.059	-46.862	0	5.038
Grímsnes- og Grafningshr.	422	1.501.367	451.761	1.054.865	-67.993	260.358	187.107
Svalbarðsstrandarhreppur	414	620.295	328.406	238.500	21.256	0	74.645
Húnavatnshreppur	405	799.296	314.264	451.319	-6.091	-598	27.025
Skútustaðahreppur	378	871.437	424.601	486.069	-3.913	0	-43.146
Grýtubakkahreppur	360	972.231	552.550	386.850	-12.664	26.364	46.531
Tálknafjarðarhreppur	293	822.000	305.000	476.000	-30.007	0	10.993
Reykholahreppur	280	1.244.179	820.714	416.143	-10.993	0	-3.671
Kjósarhreppur	205	643.820	143.068	437.400	20.883	0	84.234
Akrahreppur	195	659.782	40.717	544.376	11.324	0	86.014
Ásahreppur	191	945.010	88.686	652.801	-13.073	0	190.450
Breiðdalshreppur	180	925.022	576.706	354.572	-132.772	0	-139.028
Súðavíkurbhreppur	179	1.138.358	503.575	631.257	-40.469	0	-36.944
Eyja- og Miklaholtshreppu	158	726.063	358.165	414.044	36.316	0	-9.829
Borgarfjarðarhreppur	130	838.477	407.654	333.508	-18.223	0	79.092
Kaldrananeshreppur	100	946.630	451.790	398.560	-8.770	-90	87.420
Skagabyggð	100	659.130	81.970	567.390	30.110	0	39.880
Svalbarðshreppur	98	737.194	191.582	423.786	-6.204	0	115.622
Fljótaldshreppur	80	1.877.438	215.675	1.777.813	22.513	0	-93.538
Helgafellssveit	58	512.655	59.845	528.397	12.724	0	-62.862
Skorradalshreppur	57	1.450.982	128.579	1.309.386	-40.754	0	-27.737
Tjörneshreppur	55	489.600	85.600	171.145	18.927	0	251.782
Árneshreppur	54	953.907	434.556	494.981	9.556	0	33.926
	321.857	865.487	384.796	374.639	-113.197	4.843	-2.302

Tafla 13a. Lykiltölur úr sjóðsstreymi og efnahag

Kr. á íbúa, raðað eftir íbúafjölda

Íbúafj.	Sveitarsjóður (A)					
	Veltufé frá rekstri	Fjárfestingar-hreyfingar	Eignir	Skuldir án skuldb.	Skuldir með skuldb.	
Reykjavíkurborg	119.764	59.725	-59.910	1.195.036	398.975	507.782
Kópavogsbær	31.726	58.781	-9.350	1.582.746	931.426	1.079.588
Hafnarfjarðarkaupstaður	26.808	51.455	-32.712	1.398.052	975.088	1.266.645
Akureyrarkaupstaður	17.966	48.105	-77.674	1.473.735	908.678	972.872
Reykjanesbær	14.231	25.163	149.597	2.094.436	1.323.603	1.569.418
Garðabær	11.451	85.105	-29.189	1.397.012	397.921	519.046
Mosfellsbær	8.978	59.307	-50.128	1.288.532	775.855	885.854
Sveitarfélagið Árborg	7.826	57.003	-16.947	1.291.370	880.732	1.042.583
Akraneskaupstaður	6.625	61.733	-11.137	1.674.735	464.339	835.468
Fjarðabyggð	4.629	105.831	-19.123	1.778.443	1.620.739	1.967.562
Seltjarnarneskaupstaður	4.322	89.415	-33.621	1.357.778	176.995	373.693
Vestmannaeyjabær	4.221	180.961	-49.465	2.359.179	537.901	1.168.083
Sveitarfélagið Skagafjörður	4.010	30.320	-58.537	1.150.997	677.513	867.518
Ísafjarðarbær	3.748	83.499	-12.426	1.191.258	716.741	1.003.217
Borgarbyggð	3.469	61.177	-6.558	1.246.191	645.196	802.788
Fljótsdalshérað	3.434	107.718	-12.648	1.626.455	1.540.853	1.638.575
Norðurþing	2.864	57.285	-75.850	1.683.525	866.184	1.346.477
Grindavíkurbær	2.860	119.018	-292.931	2.609.620	248.984	381.857
Sveitarfélag Álftanes	2.421	387.431	-569.909	1.326.400	1.304.991	1.376.412
Hveragerðisbær	2.291	67.483	-160.597	1.446.362	964.317	1.118.223
Sveitarfélagið Hornafjörður	2.166	103.880	-86.198	1.436.110	299.490	427.343
Fjallabyggð	2.012	106.078	-151.107	1.786.569	323.829	687.991
Sveitarfélagið Ölfus	1.900	124.729	-19.961	1.664.088	817.069	973.248
Dalvíkurbyggð	1.864	58.145	-47.383	1.430.315	337.508	530.273
Rangárþing eystra	1.735	66.235	-52.873	1.276.847	220.617	268.159
Snæfellsbær	1.722	93.767	-57.149	1.775.556	530.224	754.524
Sandgerðisbær	1.581	198.643	22.548	3.388.550	2.193.541	2.389.660
Rangárþing ytra	1.518	78.269	-2.043	1.414.835	906.913	922.004
Sveitarfélagið Garður	1.429	33.575	-23.859	2.004.381	196.816	285.681
Húnaþing vestra	1.177	85.026	-4.026	1.243.024	258.877	336.754
Stykkishólmsbær	1.112	66.741	-21.884	2.071.118	936.546	1.125.268
Sveitarfélagið Vogar	1.105	-39.003	-44.468	2.122.638	1.320.814	1.388.632
Eyjafjarðarsveit	1.012	23.121	-9.242	962.925	264.295	264.295
Vesturbyggð	941	79.601	-14.002	1.056.389	505.188	644.104
Bolungarvíkurkaupstaður	918	16.873	-12.096	1.134.447	707.087	816.533
Pingeyjarsveit	914	-27.961	-20.326	720.284	392.601	392.601
Grundarfjarðarbær	905	83.678	-36.492	1.611.241	1.197.552	1.253.992
Bláskógabyggð	897	70.686	-61.156	1.130.997	743.155	743.155
Blönduósibær	878	49.092	5.705	1.963.216	853.854	1.028.277

Kr. á íbúa, raðað eftir íbúafjölda

íbúafj.	Sveitarsjóður (A)					
	Veltufé frá rekstri	Fjárfestingar-hreyfingar	Eignir	Skuldir án skuldb.	Skuldir með skuldb.	
Hrunamannahreppur	784	26.439	-1.543	1.123.217	521.561	521.561
Vopnafjarðarhreppur	687	70.642	-37.434	1.497.176	606.409	699.953
Seyðisfjarðarkaupstaður	676	118.296	6.703	1.349.544	665.821	1.003.722
Dalabyggð	665	77.881	-45.149	1.316.361	498.758	583.173
Flóahreppur	639	66.484	59.887	993.153	81.110	81.110
Hvalfjarðarsveit	610	199.903	-17.839	3.403.557	155.793	155.793
Hörgársveit	566	66.814	-30.366	1.180.943	293.090	293.090
Langanesbyggð	523	80.138	-14.994	1.730.774	1.068.434	1.119.258
Strandabyggð	518	14.853	-16.467	1.265.427	517.147	560.830
Sveitarfélagið Skagaströnd	506	-282.310	77.196	2.649.474	253.962	458.899
Skeiða- og Gnúpverjahr.	504	32.780	-104.403	1.085.145	112.026	112.026
Mýrdalshreppur	462	65.468	-12.152	1.306.974	567.853	693.669
Djúpavogshreppur	452	33.971	23.425	1.155.190	1.007.128	1.007.128
Skaftárhreppur	443	57.659	31.497	1.400.460	560.630	571.023
Grímsnes- og Grafningshr.	422	287.848	-10.026	4.112.647	2.042.974	2.042.974
Svalbarðsstrandarhreppur	414	103.650	-36.273	1.422.531	92.638	92.638
Húnavatnshreppur	405	55.188	-27.217	1.125.467	330.701	330.701
Skútustaðahreppur	378	6.235	-79.320	1.029.011	260.558	387.214
Grytubakkahreppur	360	92.856	-54.975	1.553.547	243.922	334.792
Tálknafjarðarhreppur	293	44.614	-2.966	1.157.488	344.761	344.761
Reykholahreppur	280	46.493	-12.586	1.697.796	486.950	486.950
Kjósarhreppur	205	93.273	-145.585	1.061.288	69.244	69.244
Akrahreppur	195	100.165	-13.033	1.234.654	61.122	61.122
Ásahreppur	191	219.084	-412.634	1.765.173	533.393	533.393
Breiðdalshreppur	180	-41.378	-33.461	1.092.583	1.211.072	1.280.350
Súðavíkurbhreppur	179	13.637	9.743	2.858.810	402.665	402.665
Eyja- og Miklaholtshreppur	158	-10.411	-424.443	1.182.715	132.241	132.241
Borgarfjarðarhreppur	130	125.354	-49.592	1.447.108	115.208	148.738
Kaldrananeshreppur	100	103.650	-42.460	2.893.910	275.660	275.660
Skagabyggð	100	54.810	13.700	1.195.230	47.440	47.440
Svalbarðshreppur	98	148.469	0	1.326.592	140.531	140.531
Fljótsdalshreppur	80	292.725	-856.813	11.126.313	649.325	649.325
Helgafellssveit	58	-45.914	-4.655	1.052.828	197.034	197.034
Skorradalshreppur	57	37.421	421	1.487.842	287.579	287.579
Tjörneshreppur	55	198.673	60.927	1.269.109	16.218	16.218
Árneshreppur	54	37.037	1.815	1.361.241	54.056	54.056
	321.857	65.187	-42.303	1.430.092	668.177	825.022

Tafla 13b. Lykiltölur úr sjóðsstreymi og efnahag

Kr. á íbúa, raðað eftir íbúafjölda

Íbúafj.	Samantekin reikningskil (A+B)					
	Veltufé frá rekstri	Fjárfestingar-hreyfingar	Eignir	Skuldir án skuldb.	Skuldir með skuldb.	
Reykjavíkurborg	119.764	245.860	-82.584	3.931.642	2.580.444	2.696.461
Kópavogsbær	31.726	87.534	-12.452	1.874.114	1.257.882	1.406.044
Hafnarfjarðarkaupstaður	26.808	75.296	-32.545	1.798.126	1.262.651	1.560.591
Akureyrarkaupstaður	17.966	119.967	-136.735	2.164.223	1.252.071	1.353.211
Reykjanesbær	14.231	101.027	171.776	3.183.561	2.309.196	2.638.656
Garðabær	11.451	106.669	-118.564	1.467.336	456.440	577.565
Mosfellsbær	8.978	75.345	-86.575	1.427.720	881.009	991.008
Sveitarfélagið Árborg	7.826	124.205	-75.952	1.616.293	1.026.663	1.204.792
Akraneskaupstaður	6.625	62.353	-41.017	1.758.466	524.192	1.003.587
Fjarðabyggð	4.629	265.139	-100.396	2.437.118	1.959.346	2.322.666
Seltjarnarneskaupstaður	4.322	96.686	-72.282	1.270.594	210.935	420.482
Vestmannaeyjabær	4.221	219.297	-110.605	2.599.278	633.643	1.425.393
Sveitarfélagið Skagafjörður	4.010	79.990	-95.439	1.564.728	1.059.610	1.266.950
Ísafjarðarbær	3.748	130.308	-44.080	1.554.476	1.143.450	1.429.925
Borgarbyggð	3.469	73.180	-93.591	1.787.993	1.191.688	1.349.280
Fljótshálsa	3.434	149.831	-56.356	2.095.906	2.018.922	2.117.492
Norðurþing	2.864	125.697	174.109	2.546.513	1.538.477	2.053.070
Grindavíkurbær	2.860	167.949	-98.273	2.674.069	352.003	504.824
Sveitarfélag Álftanes	2.421	397.218	-573.608	1.344.711	1.304.991	1.376.412
Hveragerðisbær	2.291	89.330	-164.301	1.473.197	963.421	1.117.327
Sveitarfélagið Hornafjörður	2.166	150.852	-108.907	1.691.794	420.873	565.979
Fjallabyggð	2.012	135.984	-171.078	1.773.733	524.113	904.494
Sveitarfélagið Ölfus	1.900	172.876	-42.245	2.129.542	969.292	1.136.836
Dalvíkurbyggð	1.864	112.878	-37.638	1.929.332	612.578	842.168
Rangárþing eystra	1.735	82.157	-60.636	1.292.039	374.373	421.915
Snæfellsbær	1.722	165.078	-102.692	2.260.527	772.200	996.501
Sandgerðisbær	1.581	238.380	18.627	3.736.697	2.875.973	3.124.673
Rangárþing ytra	1.518	95.870	-91.647	1.772.435	1.245.434	1.260.525
Sveitarfélagið Garður	1.429	43.784	-30.001	2.226.763	386.370	475.235
Húnaþing vestra	1.177	113.421	-35.697	1.298.922	617.566	695.444
Stykkishólmur	1.112	81.221	-34.260	2.082.820	1.117.209	1.305.931
Sveitarfélagið Vogar	1.105	-15.395	-44.468	2.200.873	1.262.443	1.330.262
Eyjafjarðarsveit	1.012	26.856	-11.655	938.607	340.823	340.823
Vesturbyggð	941	117.065	453	1.588.610	1.155.695	1.294.611
Bolungarvíkurkaupstaður	918	112.523	-47.481	1.329.182	1.084.207	1.193.653
Þingeyjarsveit	914	-17.175	-31.148	798.635	542.225	542.225
Grundarfjarðarbær	905	138.166	-64.212	1.964.328	1.516.755	1.634.071
Bláskógabyggð	897	111.786	-91.386	1.226.279	840.322	840.322
Blönduósibær	878	79.583	-9.617	2.020.052	1.174.934	1.349.356

Kr. á íbúa, raðað eftir íbúafjölda

íbúafj.	Samantekin reikningskil (A+B)					
	Veltufé frá rekstri	Fjárfestingar-hreyfingar	Eignir	Skuldir án skuldb.	Skuldir með skuldb.	
Hrunamannahreppur	784	80.381	-22.263	1.240.784	796.485	797.000
Vopnafjarðarhreppur	687	217.793	-150.971	1.855.432	888.930	982.475
Seyðisfjarðarkaupstaður	676	210.962	-10.825	1.956.683	1.794.917	2.132.818
Dalabyggð	665	53.041	-45.149	1.316.735	589.113	673.528
Flóahreppur	639	58.036	51.249	984.567	203.937	203.937
Hvalfjarðarsveit	610	210.870	-29.693	3.445.521	155.793	155.793
Hörgársveit	566	56.532	-32.224	1.151.696	293.090	293.090
Langanesbyggð	523	212.690	67.818	2.074.579	1.056.402	1.107.226
Strandabyggð	518	53.508	-46.048	1.211.253	652.168	695.851
Sveitarfélagið Skagaströnd	506	-204.198	-660	3.136.219	691.842	896.779
Skeiða- og Gnúpverjær.	504	45.065	-80.754	1.194.948	207.312	207.312
Mýrdalshreppur	462	72.303	-66.732	1.325.879	680.041	805.857
Djúpavogshreppur	452	123.881	2.900	1.460.400	1.067.219	1.077.060
Skaftárhreppur	443	60.835	1.375	1.223.000	695.718	706.111
Grímsnes- og Grafningshr.	422	267.462	-109.832	3.864.002	2.606.396	2.606.396
Svalbarðsstrandarhreppur	414	109.490	-37.355	1.426.418	93.841	93.841
Húnavatnshreppur	405	55.909	-75.667	1.177.689	364.523	364.523
Skútustaðahreppur	378	36.894	-158.984	1.259.114	279.034	405.690
Grytubakkahreppur	360	111.639	25.797	1.654.839	491.025	581.894
Tálknafjarðarhreppur	293	60.751	-82.570	1.155.242	554.782	554.782
Reykholahreppur	280	56.796	-22.175	1.744.979	616.954	679.289
Kjósarhreppur	205	93.273	-145.585	1.061.288	69.244	69.244
Akrahreppur	195	100.165	-13.033	1.234.654	61.122	61.122
Ásahreppur	191	225.969	-419.152	1.753.513	537.550	537.550
Breiðdalshreppur	180	-2.033	-47.228	1.734.711	2.001.589	2.070.867
Súðavíkurreppur	179	69.017	-8.810	2.876.196	540.939	540.939
Eyja- og Miklaholtshreppur	158	-10.411	-424.443	1.182.715	132.241	132.241
Borgarfjarðarhreppur	130	159.985	-68.000	1.953.392	604.038	637.569
Kaldrananeshreppur	100	169.250	-68.090	2.737.420	277.450	277.450
Skagabyggð	100	54.810	13.700	1.195.230	47.440	47.440
Svalbarðshreppur	98	148.469	0	1.326.592	140.531	140.531
Fljótsdalshreppur	80	296.938	-856.813	11.146.213	791.275	791.275
Helgafellssveit	58	-45.914	-4.655	1.052.828	197.034	197.034
Skorradalshreppur	57	37.439	-1.807	1.845.772	1.108.175	1.108.175
Tjörneshreppur	55	198.673	60.927	1.269.109	16.218	16.218
Árneshreppur	54	66.630	1.815	1.287.426	53.833	53.833
	321.857	159.602	-62.819	2.676.629	1.670.497	1.843.176

Tafla 14. Álagt útsvar 2013 vegna launa 2012

Svnr.	Heiti sveitarfélags	<i>í þús.kr.</i> Álagningar- prósenta útsvars	Álagt útsvar skv. álagningaskrá	Álagt útsvar, hluti Jöfnunarsjóðs	Álagt nettó útsvar	Álagt útsvar kr.á íbúa	Útsvarsstofn
0000	Reykjavíkurborg	14,48%	52.890.839	6.282.614	46.608.226	441.626	365.268.227
1000	Kópavogsbær	14,48%	14.372.380	1.707.216	12.665.164	453.016	99.256.769
1100	Seltjarnarneskaupstaður	14,18%	2.199.872	266.839	1.933.033	508.994	15.513.906
1300	Garðabær	13,66%	6.640.153	836.095	5.804.058	478.673	48.610.200
1400	Hafnarfjarðarkaupstaður	14,48%	11.327.670	1.345.552	9.982.118	422.548	78.229.767
1604	Mosfellsbær	14,48%	3.813.920	453.035	3.360.886	424.807	26.339.230
1606	Kjósarhreppur	13,73%	92.841	11.630	81.210	452.883	676.191
2000	Reykjanesbær	14,48%	5.375.872	638.570	4.737.302	377.758	37.126.191
2300	Grindavíkarkaupstaður	14,48%	1.173.990	139.452	1.034.538	410.486	8.107.668
2503	Sandgerðisbær	14,48%	611.816	72.674	539.142	386.980	4.225.249
2504	Sveitarfélagið Garður	14,48%	532.255	63.224	469.031	372.467	3.675.795
2506	Sveitarfélagið Vogar	14,48%	400.011	47.515	352.496	362.001	2.762.509
3000	Akraneskaupstaður	14,48%	2.878.043	341.867	2.536.176	434.422	19.875.989
3506	Skorradalshreppur	12,44%	22.854	3.160	19.694	400.939	183.710
3511	Hvalfjarðarsveit	13,64%	242.199	30.541	211.658	397.048	1.775.655
3609	Borgarbyggð	14,48%	1.236.144	146.835	1.089.310	356.340	8.536.909
3709	Grundarfjarðarbær	14,48%	374.850	44.526	330.324	414.199	2.588.746
3710	Helgafellssveit	14,48%	18.560	2.205	16.356	320.008	128.180
3711	Stykkishólmubær	14,48%	468.731	55.678	413.053	421.520	3.237.090
3713	Eyja- og Miklaholtshreppur	14,48%	51.490	6.116	45.374	325.888	355.596
3714	Snæfellsbær	14,48%	809.955	96.210	713.745	470.357	5.593.611
3811	Dalabyggð	14,48%	227.231	26.992	200.240	341.701	1.569.276
4100	Bolungarvíkurkaupstaður	14,48%	389.036	46.211	342.825	423.787	2.686.714
4200	Ísafjarðarbær	14,48%	1.622.958	192.782	1.430.176	433.020	11.208.274
4502	Reykhólahreppur	14,48%	93.708	11.131	82.577	334.673	647.158
4604	Tálknafjarðarhreppur	14,48%	117.203	13.922	103.281	400.011	809.414
4607	Vesturbyggð	14,48%	394.713	46.886	347.827	419.461	2.725.920
4803	Súðavíkurhreppur	14,48%	75.253	8.939	66.315	420.411	519.706
4901	Árneshreppur	14,48%	23.430	2.783	20.647	433.890	161.810
4902	Kaldraneshreppur	14,48%	40.560	4.818	35.742	405.605	280.114
4911	Strandabyggð	14,48%	198.367	23.563	174.804	382.949	1.369.941
5200	Sveitarfélagið Skagafjörður	14,48%	1.685.998	200.270	1.485.727	420.448	11.643.632
5508	Húnaþing vestra	14,48%	413.665	49.137	364.528	351.457	2.856.806
5604	Blönduósibær	14,48%	333.303	39.591	293.712	379.616	2.301.817
5609	Sveitarfélagið Skagaströnd	14,48%	255.373	30.334	225.039	504.690	1.763.628
5611	Skagabyggð	14,48%	29.023	3.447	25.576	290.230	200.435
5612	Húnavatnshreppur	14,48%	132.364	15.723	116.641	326.825	914.117
5706	Akrahreppur	14,48%	56.701	6.735	49.966	290.775	391.583
6000	Akureyrarkaupstaður	14,48%	7.481.525	888.689	6.592.835	416.427	51.667.988
6100	Norðurþing	14,48%	1.239.375	147.219	1.092.157	432.743	8.559.223
6250	Fjallabyggð	14,48%	952.474	113.139	839.335	473.397	6.577.861
6400	Dalvíkurbyggð	14,48%	781.992	92.889	689.104	419.524	5.400.500
6513	Eyjafjarðarsveit	14,48%	382.419	45.425	336.994	377.885	2.641.016
6515	Hörgársveit	14,48%	210.357	24.987	185.370	371.655	1.452.740
6601	Svalbarðsstrandarhreppur	14,48%	161.638	19.200	142.438	390.431	1.116.287
6602	Grytubakkahreppur	14,48%	165.887	19.705	146.183	460.798	1.145.631
6607	Skútustaðahreppur	14,48%	159.071	18.895	140.176	420.823	1.098.557
6611	Tjörneshreppur	14,05%	20.643	2.527	18.116	375.333	146.927

Svnr.	Heiti sveitarfélags	<i>í þús.kr.</i> Álagningar- prósenta útsvars	Álagt útsvar skv. álagningaskrá	Álagt útsvar, hluti Jöfnunarsjóðs	Álagt nettó útsvar	Álagt útsvar kr.á íbúa	Útsvarsstofn
6612	Þingeyjarsveit	14,48%	308.834	36.685	272.149	337.893	2.132.830
6706	Svalbarðshreppur	14,48%	35.807	4.253	31.554	365.381	247.288
6709	Langanesbyggð	14,48%	226.906	26.953	199.953	433.855	1.567.031
7000	Seyðisfjarðarkaupstaður	14,48%	307.995	36.585	271.410	455.615	2.127.040
7300	Fjarðabyggð	14,48%	2.451.293	291.176	2.160.117	529.551	16.928.816
7502	Vopnafjarðarhreppur	14,48%	296.159	35.179	260.980	431.090	2.045.295
7505	Fljótisdalshreppur	13,20%	23.036	3.002	20.034	287.948	174.514
7509	Borgarfjarðarhreppur	14,48%	41.660	4.949	36.711	320.462	287.708
7613	Breiðdalshreppur	14,48%	76.718	9.113	67.605	426.214	529.824
7617	Djúpavogshreppur	14,48%	184.553	21.922	162.631	408.302	1.274.535
7620	Fljótisdalshérað	14,48%	1.427.413	169.555	1.257.859	415.671	9.857.826
7708	Sveitarfélagið Hornafjörður	14,48%	993.242	117.982	875.260	458.560	6.859.403
8000	Vestmannaeyjabær	14,48%	2.273.817	270.094	2.003.723	538.692	15.703.157
8200	Sveitarfélagið Árborg	14,48%	2.999.317	356.272	2.643.044	383.250	20.713.514
8508	Mýrdalshreppur	14,48%	179.118	21.276	157.842	387.701	1.237.003
8509	Skaftárhreppur	14,48%	181.658	21.578	160.080	410.063	1.254.544
8610	Ásahreppur	12,44%	60.145	8.316	51.829	314.897	483.484
8613	Rangárþing eystra	14,48%	638.636	75.860	562.776	368.090	4.410.466
8614	Rangárþing ytra	14,48%	562.233	66.785	495.448	370.377	3.882.822
8710	Hrunamannahreppur	14,48%	267.885	31.821	236.064	341.690	1.850.033
8716	Hveragerðisbær	14,48%	850.472	101.023	749.449	371.223	5.873.425
8717	Sveitarfélagið Ölfus	14,48%	801.453	95.200	706.253	421.818	5.534.900
8719	Grímsnes- og Grafningshreppu	14,48%	153.141	18.191	134.950	362.893	1.057.602
8720	Skeiða- og Gnúpverjahreppur	14,48%	195.916	23.272	172.644	388.722	1.353.010
8721	Bláskógabyggð	14,48%	330.698	39.282	291.416	368.671	2.283.824
8722	Flóahreppur	14,48%	210.073	24.953	185.120	328.753	1.450.780
			139.256.899	16.598.773	122.658.126	29.558.905	965.044.939

Tafla 15. Alagður fasteignaskattur 2013

Svnr.	Heiti sveitarfélags	<i>f þús. kr.</i>										
		Alagn. prós. A-fl.	Alagn. prós. B-fl.	Alagn. prós. C-fl.	Alagn. A-fl.	Alagn. B-fl.	Alagn. C-fl.	Samtals álagning	Alagning kr. á íbúa	Alagningar-stofn A-fl.	Alagningar-stofn B-fl.	Alagningar-stofn C-fl.
0000	Reykjavíkurborg	0,200%	1,320%	1,650%	2.686.062	1.947.620	7.655.975	12.289.657	102.616	1.343.030.853	147.546.958	463.998.484
1000	Kópavogsbær	0,290%	1,320%	1,650%	1.062.362	276.754	1.417.321	2.756.436	86.883	366.331.589	20.966.194	85.898.234
1100	Seltjarnarneskaupstað	0,210%	1,320%	1,250%	142.440	31.153	45.728	219.301	50.741	67.819.074	2.360.070	3.658.245
1300	Garðabær	0,260%	1,320%	1,650%	529.448	112.330	463.450	1.105.228	79.673	203.633.893	8.509.879	28.087.868
1400	Hafnarfjarðarkaupstað	0,300%	1,320%	1,650%	835.305	265.145	1.217.543	2.317.992	86.466	278.434.920	20.086.723	73.790.464
1604	Mosfellsbær	0,265%	1,320%	1,650%	291.685	88.773	188.557	569.015	63.379	110.069.794	6.725.232	11.427.703
1606	Kjósarhreppur	0,500%	1,320%	0,500%	35.969	237	421	36.627	178.670	7.193.841	17.986	84.149
2000	Reykjanesbær	0,300%	1,320%	1,650%	370.179	78.945	463.137	912.261	64.104	123.392.955	5.980.681	28.068.938
2300	Grindavíkurbær	0,310%	1,320%	1,650%	73.175	15.921	144.263	233.358	81.594	23.604.793	1.206.105	8.743.184
2503	Sandgerðisbær	0,625%	1,320%	1,650%	65.863	9.286	335.864	411.012	259.970	10.538.029	703.465	20.355.387
2504	Sveitarfélagið Garður	0,300%	1,320%	1,600%	31.122	7.730	23.386	62.237	43.553	10.373.848	585.595	1.461.603
2506	Sveitarfélagið Vogar	0,320%	1,320%	1,400%	33.580	5.469	17.529	56.577	51.201	10.493.696	414.298	1.252.056
3000	Akraneskaupstaður	0,361%	1,320%	1,650%	187.691	59.061	157.871	404.623	61.075	51.977.470	4.474.319	9.567.967
3506	Skorradalshreppur	0,550%	1,320%	1,650%	38.686	0	1.312	39.998	701.722	7.033.827	0	79.523
3511	Hvalfjarðarsveit	0,470%	1,320%	1,650%	54.270	4.721	98.124	157.115	257.565	11.546.737	357.625	5.946.935
3609	Borgarbyggð	0,360%	1,320%	1,500%	170.456	31.342	118.014	319.813	92.192	47.348.956	2.374.396	7.867.620
3709	Grundarfjarðarbær	0,625%	1,320%	1,650%	39.646	7.534	24.712	71.892	79.439	6.343.328	570.775	1.497.688
3710	Helgafellssveit	0,360%	1,320%	1,000%	2.974	0	230	3.203	55.232	826.018	0	22.977
3711	Stykkishólmsbær	0,430%	1,320%	1,650%	42.024	11.048	28.312	81.389	73.192	9.772.971	836.980	1.716.205
3713	Eyja- og Miklaholtshr.	0,500%	1,320%	0,500%	8.137	1.412	765	10.315	65.282	1.627.481	107.004	152.936
3714	Snaéllisbær	0,440%	1,320%	1,550%	52.468	8.173	54.206	114.848	66.694	11.924.581	619.185	3.497.189
3811	Dalabyggð	0,500%	1,320%	1,500%	28.017	6.618	13.418	48.053	72.260	5.603.419	501.390	894.506
4100	Bolungarvíkurkaupsta	0,500%	1,320%	1,320%	18.587	3.941	14.240	36.768	40.053	3.717.486	298.538	1.078.797
4200	Ísafjarðarbær	0,625%	1,320%	1,650%	123.520	24.169	82.448	230.138	61.403	19.763.266	1.830.990	4.996.875
4502	Reykholahreppur	0,500%	1,320%	1,650%	10.315	1.757	2.162	14.234	50.836	2.063.022	133.106	131.031
4604	Tálknafjarðarhreppur	0,500%	1,320%	1,650%	4.411	1.351	4.987	10.748	36.684	882.168	102.319	302.242
4607	Vesturbyggð	0,525%	1,320%	1,650%	20.421	3.890	16.657	40.969	43.538	3.889.776	294.729	1.009.531
4803	Suðavíkurhreppur	0,370%	1,320%	1,570%	5.814	790	5.490	12.094	67.565	1.571.405	59.851	349.674
4901	Arneshreppur	0,625%	1,320%	1,650%	2.630	115	932	3.677	68.096	420.860	8.679	56.499
4902	Kaldrananeshreppur	0,500%	1,320%	1,400%	2.726	446	1.777	4.948	49.483	545.120	33.759	126.931
4911	Sírandabyggð	0,500%	1,320%	1,510%	13.038	1.691	9.116	23.845	46.033	2.607.584	128.082	603.729
5200	Sveitarfélagið Skagafi.	0,500%	1,320%	1,650%	150.108	52.538	111.292	313.938	78.289	30.021.580	3.980.160	6.744.945
5508	Húnaþing vestra	0,400%	1,320%	1,300%	38.855	9.462	22.452	70.768	60.126	9.713.832	716.788	1.727.042
5604	Blönduósibær	0,430%	1,320%	1,580%	23.364	13.389	29.652	66.405	75.632	5.433.529	1.014.296	1.797.086
5609	Sveitarfélagið Skagast	0,400%	1,320%	1,580%	8.578	3.612	12.608	24.799	49.009	2.144.477	273.668	798.003
5611	Skagabyggð	0,300%	1,320%	0,300%	2.646	0	81	2.727	27.270	881.973	0	27.019
5612	Húnavatnshreppur	0,500%	1,320%	1,650%	22.337	2.237	46.268	70.842	174.919	4.467.313	169.500	2.804.144
5706	Akrahreppur	0,500%	1,320%	0,500%	7.795	0	114	7.909	40.558	1.558.911	0	22.856

f þús. kr.

Svnr.	Heiti sveitarfélags	Alagn. prós. A-fl.	Alagn. prós. B-fl.	Alagn. prós. C-fl.	Alagn. A-fl.	Alagn. B-fl.	Alagn. C-fl.	Samtals alagning	Alagning kr. á íbúa	Alagningar-stofn A-fl.	Alagningar-stofn B-fl.	Alagningar-stofn C-fl.
6000	Akureyrarkaupstaður	0,380%	1,320%	1,650%	586.046	256.128	591.904	1.434.078	79.822	154.222.729	19.403.604	35.872.980
6100	Norðurlþing	0,575%	1,320%	1,650%	105.186	17.711	69.422	192.318	67.150	18.293.216	1.341.713	4.207.381
6250	Fjallabyggð	0,490%	1,320%	1,650%	51.457	16.302	40.512	108.271	53.813	10.501.407	1.235.019	2.455.260
6400	Dalvíkurbyggð	0,470%	1,320%	1,650%	55.451	16.482	43.983	115.916	62.187	11.798.098	1.248.612	2.665.652
6513	Eyjafjarðarsveit	0,410%	1,320%	1,200%	41.634	7.250	3.444	52.329	51.708	10.154.737	549.250	689.024
6515	Hörgársveit	0,400%	1,320%	1,400%	21.681	2.817	9.799	34.297	60.595	5.420.272	213.403	277.922
6601	Svalbarðsstrandarhreitt	0,385%	1,320%	1,200%	18.056	1.466	4.954	24.477	59.122	4.689.945	111.057	412.872
6602	Grytubakkahreppur	0,400%	1,320%	1,500%	10.336	2.390	4.098	16.824	46.734	2.584.049	181.030	273.220
6607	Skústaðahreppur	0,625%	1,320%	1,650%	16.404	2.506	36.290	55.199	146.030	2.624.602	189.855	2.199.364
6611	Tjorneshreppur	0,450%	1,320%	1,500%	2.000	0	5	2.005	36.452	444.350	0	351
6612	Pingeyjarsveit	0,625%	1,320%	1,650%	57.345	8.886	27.391	93.622	102.431	9.175.278	673.164	1.660.048
6706	Svalbarðshreppur	0,600%	1,320%	1,500%	3.268	177	673	4.119	42.026	544.596	13.446	44.898
6709	Langanesbyggð	0,625%	1,320%	1,650%	10.765	5.571	14.685	31.021	59.313	1.722.342	422.024	890.025
7000	Seyðisfjarðarkaupstað	0,625%	1,320%	1,650%	19.024	4.708	34.074	57.806	85.511	3.043.772	356.655	2.065.100
7300	Fjarðabyggð	0,450%	1,320%	1,500%	126.713	42.452	124.992	294.156	63.546	28.158.411	3.216.051	8.332.772
7502	Vopnafjarðahreppur	0,550%	1,320%	1,650%	18.706	2.885	15.816	37.406	54.448	3.401.049	218.538	958.518
7505	Fjöldalshreppur	0,400%	1,320%	1,650%	1.827	0	102.867	104.694	1.308.677	456.835	0	6.234.352
7509	Borgarfjarðahreppur	0,400%	1,320%	1,450%	2.389	374	2.742	5.504	42.337	597.127	28.304	189.081
7613	Breiðdalshreppur	0,625%	1,320%	1,650%	6.924	1.645	5.076	13.645	75.805	1.107.820	124.619	307.643
7617	Djúpavogshreppur	0,625%	1,320%	1,650%	11.817	2.592	12.027	26.436	58.486	1.890.786	196.328	728.895
7620	Fjöldalsþé	0,500%	1,320%	1,650%	136.100	33.184	92.209	261.493	76.148	27.220.069	2.513.927	5.588.406
7708	Sveitarfélagið Hornafj	0,500%	1,320%	1,620%	60.955	12.134	57.105	130.194	60.108	12.190.971	919.211	3.525.023
8000	Vestmannaeyjabær	0,420%	1,320%	1,550%	134.795	23.213	85.664	243.673	57.729	32.094.111	1.758.582	5.526.733
8200	Sveitarfélagið Arborg	0,300%	1,320%	1,650%	211.889	82.510	288.028	582.427	74.422	70.629.573	6.250.762	17.456.254
8508	Mýrdalshreppur	0,530%	1,320%	1,650%	19.718	2.671	15.719	38.109	82.486	3.720.400	202.380	952.673
8509	Skafthreppur	0,625%	1,320%	1,650%	26.890	2.813	21.378	51.082	115.309	4.302.469	213.137	1.295.637
8610	Ásahreppur	0,320%	1,320%	1,650%	7.212	0	146.048	153.260	802.408	2.253.624	0	8.851.410
8613	Rangárþing eystra	0,360%	1,320%	1,320%	58.700	10.618	34.767	104.085	59.991	16.305.560	804.414	2.633.827
8614	Rangárþing ytra	0,390%	1,320%	1,550%	65.741	13.454	38.884	118.080	77.786	16.856.716	1.019.274	2.508.649
8710	Hrunamannahreppur	0,600%	1,320%	1,320%	71.802	4.946	14.335	91.083	116.177	11.966.920	374.728	1.085.988
8716	Hveragerðisbær	0,410%	1,320%	1,625%	85.266	37.408	39.617	162.291	70.838	20.796.641	2.833.913	2.437.966
8717	Sveitarfélagið Ölfus	0,360%	1,320%	1,600%	68.288	17.936	178.767	264.992	139.469	18.968.863	1.358.800	11.172.968
8719	Grimnes- og Grafnin	0,475%	1,320%	1,600%	198.589	6.670	102.534	307.793	729.368	41.808.135	505.319	6.408.391
8720	Skeiða- og Gnúpveirja	0,500%	1,320%	1,650%	37.777	3.242	122.409	163.428	324.262	7.555.368	245.600	7.418.737
8721	Bláskógabyggð	0,600%	1,320%	1,200%	201.535	13.513	21.864	236.911	264.115	33.589.133	1.023.685	1.821.991
8722	Floahreppur	0,500%	1,320%	1,350%	33.050	2.738	3.779	39.567	61.920	6.610.025	207.396	279.936

Samtals

9.822.018 3.748.049 15.238.283 28.808.349 89.507 3.396.304.374 283.943.125 930.096.212

Tafla 16. Útvarsprósenta og álagningarreglur fasteignagjalda árið 2013 í sveitarfélögum með 1.000 íbúa og fleiri

Sveitarfélag	Útvar		Fasteignaskattur		Holræsgj.		Vatnsgjald		Sorp-		Lóðarleiga		Fj. gjd.
	%	fm	A-liður % af fm	B-liður % af fm	C-liður % af fm	% af fm	% af fm	% af fm	Sorp-		íbúðir % af lm	fyrirtæki % af lm	
									hreinsunargj. íbúðir / tunnugjald	eyðingargj. íbúðir			
Reykjavíkurborg 1) 4)	14,48	0,200	1,32	1,650	346,13 kr/m ²	206,26 kr/m ²	0,120	18.600	6.300	0,20	1,00	9	
Kópavogsbær	14,48	0,290	1,32	1,640	0,169	0,120	21.000	19,48 kr/m ²	190,00 kr/m ²	0,40	1,75	8	
Seltjarnarneskaupstaður	13,66	0,210	1,32	1,250	0,120	0,110	5.600	12.200	0,40	1,00	10		
Garðabær	13,66	0,260	1,32	1,650	0,120	0,110	19.800	0,40	1,00	10			
Hafnarfjarðarkaupstaður	14,48	0,300	1,32	1,650	0,195	0,105	24.158	22.500	0,40	1,30	10		
Mosfellsbær	14,48	0,265	1,32	1,650	0,140	0,100	23.210	23.210	0,34	1,10	9		
Reykjanesbær	14,48	0,300	1,32	1,650	0,170	0,200	14.225	23.210	2,00	2,00	10		
Grindavíkurbær	14,28	0,310	1,32	1,650	0,110	0,110	14.225	23.210	1,20	1,60	10		
Sandgerðisbær	14,48	0,625	1,32	1,650	0,300	0,300	14.225	23.210	1,50	1,50	10		
Sveitarfélagið Garður	14,48	0,300	1,32	1,600	0,150	0,200	14.225	23.210	1,00	2,00	10		
Sveitarfélagið Vogar	14,48	0,320	1,32	1,400	0,190	0,190	14.900	23.170	1,40	1,40	10		
Akraneskaupstaður 1) 4)	14,48	0,3611	1,32	1,650	346,13 kr/m ²	206,26 kr/m ²	15.625	13.325	1,055	1,598	10		
Borgarbyggð 2) 5)	14,48	0,360	1,32	1,500	458,55 kr/m ²	266,98 kr/m ²	30.400	30.400	1,15	1,33	10		
Stykkishólmsbær 2)	14,48	0,430	1,32	1,650	0,200	0,200	266,98 kr/m ²	42.200	1,44	2,50	5		
Snafellsbær	14,48	0,440	1,32	1,550	0,160	0,330	16.100	13.900	1,80	2,50	7		
Ísafjarðarbær	14,48	0,625	1,32	1,650	0,250	0,205	39.300	1,80	3,00	7			
Sveitarfélagið Skagafjörður	14,48	0,500	1,32	1,650	0,275	0,160	16.000	14.000	1,50	2,50	8		
Húnaþing vestra	14,48	0,400	1,32	1,300	0,250	0,310	28.500	7,46 kr/m ²	7,46 kr/m ²	2,80	8		
Akureyrarkaupstaður 3)	14,48	0,380	1,32	1,650	0,150	113,70 kr/m ²	25.400	0,50	1,50	2,50	7		
Norðurljón	14,48	0,575	1,32	1,650	0,225	0,225	48.131	1,90	3,50	8			
Fjallabyggð	14,48	0,490	1,32	1,650	0,360	0,350	31.400	31.400	1,50	2,90	10		
Dalvíkurbyggð 6) 7)	14,48	0,470	1,32	1,650	270,00 kr/m ²	190,00 kr/m ²	31.400	26.200	0,75	0,75	5		
Eyjafrjðarsveit 3)	14,48	0,410	1,32	1,200	0,100	113,70 kr/m ²	21.000	10.000	0,53	1,00	8		
Fjarðabyggð	14,48	0,450	1,32	1,500	0,320	0,310	22.440	14.000	1,00	1,00	5		
Fljótalslshérað 8)	14,48	0,500	1,32	1,650	0,320	0,300	11.500	13.597	1,00	3,50	10		
Sveitarfélagið Hornafjörður	14,48	0,500	1,32	1,320	0,300	0,180	149,00 kr/m ²	15.660	1,00	3,00	10		
Vestmannaeyjabær	14,48	0,420	1,32	1,550	0,200	0,1961	19.103	15.457	0,85	0,85	8		
Sveitarfélagið Árborg	14,48	0,300	1,32	1,650	0,3172	0,230	19.112	11.000	1,00	1,70	10		
Rangárling eystra	14,48	0,360	1,32	1,320	0,250	0,230	11.000	10.495	0,70	0,70	8		
Rangárling ytra	14,48	0,390	1,32	1,550	0,220	0,230	15.000	18.364	0,70	0,70	8		
Hveragerðisbær	14,48	0,410	1,32	1,630	0,280	0,140	15.000	11.000	1,00	1,70	10		
Sveitarfélagið Ölfus	14,48	0,360	1,32	1,600	0,250	0,120	18.364	10.495	0,70	0,70	8		

1) Vatnsgjald: Fast gjald kr. 5.315,62 og gjald á hvern fermetra kr. 206,26
2) Vatnsgjald: Fast gjald kr. 6.065,01 og gjald á hvern fermetra kr. 266,98
3) Vatnsgjald: Fast gjald kr. 7.579,60 og gjald á hvern fermetra kr. 113,70
4) Fráveitugjald: Fast gjald kr. 8.967,36 og gjald á hvern fermetra kr. 346,13
5) Fráveitugjald: Fast gjald kr. 11.881,74 og gjald á hvern fermetra kr. 458,55
6) Vatnsgjald: Fast gjald kr. 8.000 og gjald á hvern fermetra kr. 190,00
7) Fráveitugjald: Fast gjald kr. 12.000 og gjald á hvern fermetra kr. 270,00
8) Vatnsgjald: Fast gjald kr. 7.700 og gjald á hvern fermetra kr. 235,00

Tafla 17. Útsvarsprósenta og álagningarreglur fasteignagjalda árið 2013 hjá sveitarfélögum með 300-999 íbúa og minni þéttbýli

Sveitarfélag	Útsvar		Fasteignaskattur		Holræsagj.	Vatnsgjald	Sorp-hreinsunargj. íbúðir / tunnugjald	Sorp-eyðingargj.		Lóðarleiga		Fj. gjd.
	%	% af fm	A-liður % af fm	B-liður % af fm				C-liður % af fm	% af fm	% af fm	íbúðir % af lm	
Hvalfjarðarsveit 1)	13,64	0,470	1,32	1,650	206,26 kr/m ²	18.000	1.000	1,25	1,25	1,25	7	
Grundarfjarðarþæ 2)	14,48	0,625	1,32	1,650	0,150 266,98 kr/m ²	40.000		1,50	1,50	4,00	10	
Dalabyggð	14,48	0,500	1,32	1,500	0,190 0,320	28.960		1,70	1,70	2,00	6	
Bolungarvíkurkaupstaður	14,48	0,500	1,32	1,320	0,300 0,400	16.170	18.480	1,00	1,00	2,00	8	
Reykholahreppur	14,48	0,500	1,32	1,650	0,200 0,500		26.600	4,00	4,00	4,00	4	
Táknafjarðarhreppur	14,48	0,500	1,32	1,650	0,300 0,250	15.800	23.000	2,00	2,00	3,75	7	
Vesturbýggð	14,48	0,525	1,32	1,650	0,350 0,450	15.800	25.000	3,75	3,75	3,75	8	
Súðavíkurhreppur	14,48	0,370	1,32	1,570	0,220 0,300	13.053	16.316	1,50	1,50	1,60	6	
Strandabyggð	14,48	0,500	1,32	1,510	0,250 0,300	28.771	18.700	2,50	2,50	2,50	8	
Blönduósþæ	14,48	0,430	1,32	1,550	0,275 0,300	18.700	18.700	2,00	2,00	2,00	9	
Sveitarfélagið Skagaströnd	14,48	0,400	1,32	1,580	0,200 0,300	33.550	16.500	1,65	1,65	1,65	6	
Hörgársveit 3)	14,48	0,400	1,32	1,400	0,180 113,70 kr/m ²	40.000		1,00	1,00	3,00	8	
Svalbarðstrandarhr. 3)	14,48	0,385	1,32	1,200	0,190 113,70 kr/m ²	31.500		1,75	1,75	1,75	8	
Grytubakkahreppur	14,48	0,400	1,32	1,500	0,250 0,300	30.000	10 kr/m ²	1,00	1,00	1,00	7	
Skútustaðahreppur	14,48	0,625	1,32	1,650	0,225 0,150	36.200		10 kr/m ²	10 kr/m ²	10 kr/m ²	8	
Pingeyjarsveit	14,48	0,625	1,32	1,650	0,120 0,200	34.892		1,00	1,00	1,00	8	
Langanesbyggð	14,48	0,625	1,32	1,650	0,225 0,300	15.000	15.000	1,50	1,50	2,50	8	
Seyðisfjarðarkaupstaður	14,48	0,625	1,32	1,650	0,300 0,320	19.425	14.595	2,00	2,00	2,00	6	
Vopnafjarðarhreppur	14,48	0,550	1,32	1,650	0,200 0,300	10.500	10.500	2,00	2,00	2,00	8	
Borgarfjarðarhreppur	14,48	0,400	1,32	1,450	0,130 0,300	12.500	5.000	2,00	2,00	2,00	4	
Breiðdalshreppur	14,48	0,625	1,32	1,650	0,300 0,350	13.000	15.000	2,00	2,00	2,00	5	
Djúpavogshreppur	14,48	0,625	1,32	1,650	0,250 0,350	14.000	12.500	1,00	1,00	1,00	6	
Mýrdalshreppur	14,48	0,530	1,32	1,650	0,200 0,150	17.700	18.400	1,50	1,50	1,50	6	
Skaftárhreppur	14,48	0,625	1,32	1,650	0,250 0,250	14.000	5.000				6	
Hrunamannahreppur	14,48	0,600	1,32	1,320	0,270 0,270	17.500	18.500	0,50	0,50	5,00	6	
Grímsn.- og Grafingshr.	14,48	0,475	1,32	1,600	0,100 0,230	13.109	15.854	1,00	1,00	1,00	5	
Skeiða- og Gnúpverjahr.	14,48	0,500	1,32	1,650	0,150 0,300	12.000	12.170				3	
Bláskógabyggð	14,48	0,600	1,32	1,200	0,250 0,400	13.710	17.744	0,70	0,70	0,70	6	

1) Vatnsgjald: Fast gjald kr. 5.315,62 og gjald á hvern fermetra kr. 206,26

2) Vatnsgjald: Fast gjald kr. 6.065,01 og gjald á hvern fermetra kr. 266,98

3) Vatnsgjald: Fast gjald kr. 7.579,60 og gjald á hvern fermetra kr. 113,70

Tafla 18. Íbúafjöldi í sveitarfélögum 1. janúar 2013

Sveitarfélag	Íbúafjöldi
1 Reykjavíkurborg	119.764
2 Kópavogsbær	31.726
3 Hafnarfjarðarkaupstaður	26.808
4 Akureyrarkaupstaður	17.966
5 Reykjanesbær	14.231
6 Garðabær	13.872
7 Mosfellsbær	8.978
8 Sveitarfélagið Árborg	7.826
9 Akraneskaupstaður	6.625
10 Fjarðabyggð	4.629
11 Seltjarnarneskaupstaður	4.322
12 Vestmannaeyjabær	4.221
13 Sveitarfélagið Skagafjörður	4.010
14 Ísafjarðarbær	3.748
15 Borgarbyggð	3.469
16 Fljótshálsa	3.434
17 Norðurþing	2.864
18 Grindavíkurbær	2.860
19 Hveragerðisbær	2.291
20 Sveitarfélagið Hornafjörður	2.166
21 Fjallabyggð	2.012
22 Sveitarfélagið Ölfus	1.900
23 Dalvíkurbyggð	1.864
24 Rangárþing eystra	1.735
25 Snæfellsbær	1.722
26 Sandgerðisbær	1.581
27 Rangárþing ytra	1.518
28 Sveitarfélagið Garður	1.429
29 Húnaþing vestra	1.177
30 Stykkishólmsbær	1.112
31 Sveitarfélagið Vogar	1.105
32 Eyjafjarðarsveit	1.012
33 Vesturbyggð	941
34 Bolungarvíkurkaupstaður	918
35 Þingeyjarsveit	914
36 Grundarfjarðarbær	905
37 Bláskógabyggð	897
38 Blönduósibær	878

Sveitarfélag	Íbúafjöldi
39 Hrunamannahreppur	784
40 Vopnafjarðarhreppur	687
41 Seyðisfjarðarkaupstaður	676
42 Dalabyggð	665
43 Flóahreppur	639
44 Hvalfjarðarsveit	610
45 Hörgársveit	566
46 Langanesbyggð	523
47 Strandabyggð	518
48 Sveitarfélagið Skagaströnd	506
49 Skeiða- og Gnúpverjahreppur	504
50 Mýrdalshreppur	462
51 Djúpavogshreppur	452
52 Skaftárhreppur	443
53 Grímsnes- og Grafningshreppur	422
54 Svalbarðsstrandarhreppur	414
55 Húnavatnshreppur	405
56 Skútustaðahreppur	378
57 Grytubakkahreppur	360
58 Tálknafjarðarhreppur	293
59 Reykhólahreppur	280
60 Kjósarhreppur	205
61 Akrahreppur	195
62 Ásahreppur	191
63 Breiðdalshreppur	180
64 Súðavíkurreppur	179
65 Eyja- og Miklaholtshreppur	158
66 Borgarfjarðarhreppur	130
67 Kaldrananeshreppur	100
68 Skagabyggð	100
69 Svalbarðshreppur	98
70 Fljótisdalshreppur	80
71 Helgafellssveit	58
72 Skorradalshreppur	57
73 Tjörneshreppur	55
74 Árneshreppur	54
Samtals	321.857

Tafla 19. Aldursskipting íbúanna eftir sveitarfélögum
Samkvæmt bráðabirgðatölum 1. janúar 2013

	Hlíf		Hlíf		Hlíf		Hlíf		Hlíf		Hlíf		Samtals		
	0 ára	í %	1- 5	í %	6 - 15	í %	16 - 25	í %	26 - 66	í %	67 - 79	í %		80 -	í %
Reykjavíkurborg	1.780	1,5	8.528	7,1	13.994	11,7	17.668	14,8	64.419	53,8	8.571	7,2	4.804	4,0	119.764
Kópavogsbær	491	1,5	2.587	8,2	4.429	14,0	4.267	13,4	16.446	51,8	2.419	7,6	1.087	3,4	31.726
Seltjarnarneskaupstaður	48	1,1	225	5,2	526	12,2	693	16,0	2.230	51,6	434	10,0	166	3,8	4.322
Garðabær	147	1,1	1.043	7,5	2.058	14,8	1.919	13,8	7.075	51,0	1.213	8,7	417	3,0	13.872
Hafnarfjarðarkaupstaður	394	1,5	2.204	8,2	3.935	14,7	4.002	14,9	13.864	51,7	1.676	6,3	733	2,7	26.808
Mosfellsbær	114	1,3	766	8,5	1.484	16,5	1.279	14,2	4.670	52,0	552	6,1	113	1,3	8.978
Kjósarhreppur	2	1,0	3	1,5	20	9,8	35	17,1	122	59,5	23	11,2	0	0,0	205
Höfuðborgarsvæðið	2.976	1,4	15.356	7,5	26.446	12,9	29.863	14,5	108.826	52,9	14.888	7,2	7.320	3,6	205.675
Reykjanesbær	210	1,5	1.160	8,2	2.036	14,3	2.205	15,5	7.338	51,6	923	6,5	359	2,5	14.231
Grindavíkurbær	54	1,9	240	8,4	449	15,7	409	14,3	1.463	51,2	190	6,6	55	1,9	2.860
Sandgerðisbær	24	1,5	143	9,0	219	13,9	235	14,9	841	53,2	92	5,8	27	1,7	1.581
Sveitarfélagið Garður	10	0,7	112	7,8	205	14,3	201	14,1	763	53,4	99	6,9	39	2,7	1.429
Sveitarfélagið Vogar	18	1,6	98	8,9	184	16,7	143	12,9	570	51,6	68	6,2	24	2,2	1.105
Suðurnes	316	1,5	1.753	8,3	3.093	14,6	3.193	15,1	10.975	51,8	1.372	6,5	504	2,4	21.206
Akraneskaupstaður	106	1,6	512	7,7	1.018	15,4	964	14,6	3.270	49,4	510	7,7	245	3,7	6.625
Skorradalshreppur	0	0,0	4	7,0	7	12,3	3	5,3	32	56,1	6	10,5	5	8,8	57
Hvalfjarðarsveit	7	1,1	44	7,2	74	12,1	105	17,2	327	53,6	38	6,2	15	2,5	610
Borgarbyggð	39	1,1	233	6,7	491	14,2	526	15,2	1.740	50,2	300	8,6	140	4,0	3.469
Grundarfjarðarbær	15	1,7	55	6,1	100	11,0	182	20,1	469	51,8	53	5,9	31	3,4	905
Helgafellssveit	0	0,0	6	10,3	5	8,6	6	10,3	28	48,3	9	15,5	4	6,9	58
Stykkishólmsbær	15	1,3	68	6,1	141	12,7	162	14,6	561	50,4	117	10,5	48	4,3	1.112
Eyja- og Miklaholtshr.	4	2,5	10	6,3	14	8,9	25	15,8	88	55,7	11	7,0	6	3,8	158
Snæfellsbær	26	1,5	139	8,1	265	15,4	246	14,3	897	52,1	114	6,6	35	2,0	1.722
Dalabyggð	9	1,4	45	6,8	78	11,7	83	12,5	332	49,9	82	12,3	36	5,4	665
Vesturland	221	1,4	1.116	7,3	2.193	14,3	2.302	15,0	7.744	50,3	1.240	8,1	565	3,7	15.381
Bolungarvíkurkaupst.	9	1,0	70	7,6	112	12,2	136	14,8	491	53,5	65	7,1	35	3,8	918
Ísafjarðarbær	47	1,3	235	6,3	484	12,9	587	15,7	1.916	51,1	321	8,6	158	4,2	3.748
Reykhlóahreppur	2	0,7	24	8,6	38	13,6	33	11,8	141	50,4	31	11,1	11	3,9	280
Tálknafjarðarhreppur	4	1,4	22	7,5	51	17,4	45	15,4	139	47,4	21	7,2	11	3,8	293
Vesturbyggð	17	1,8	61	6,5	107	11,4	144	15,3	507	53,9	65	6,9	40	4,3	941
Súðavíkurhreppur	1	0,6	6	3,4	22	12,3	25	14,0	97	54,2	19	10,6	9	5,0	179
Árneshreppur	0	0,0	2	3,7	7	13,0	6	11,1	31	57,4	7	13,0	1	1,9	54
Kaldrananeshreppur	2	2,0	3	3,0	11	11,0	9	9,0	64	64,0	8	8,0	3	3,0	100
Strandabyggð	5	1,0	32	6,2	79	15,3	79	15,3	245	47,3	45	8,7	33	6,4	518
Vestfirðir	87	1,2	455	6,5	911	13,0	1.064	15,1	3.631	51,6	582	8,3	301	4,3	7.031
Sveitarfélagið Skagafj.	59	1,5	229	5,7	550	13,7	617	15,4	1.983	49,5	381	9,5	191	4,8	4.010
Húnaþing vestra	9	0,8	60	5,1	166	14,1	164	13,9	592	50,3	124	10,5	62	5,3	1.177
Blönduósibær	15	1,7	66	7,5	125	14,2	98	11,2	423	48,2	90	10,3	61	6,9	878
Sveitarfélagið Skagastr.	6	1,2	31	6,1	83	16,4	72	14,2	260	51,4	45	8,9	9	1,8	506
Skagabyggð	0	0,0	6	6,0	18	18,0	15	15,0	46	46,0	12	12,0	3	3,0	100
Húnavatnshreppur	3	0,7	13	3,2	57	14,1	73	18,0	202	49,9	33	8,1	24	5,9	405
Akrahreppur	3	1,5	8	4,1	34	17,4	21	10,8	98	50,3	21	10,8	10	5,1	195
Norðurland vestra	95	1,3	413	5,7	1.033	14,2	1.060	14,6	3.604	49,6	706	9,7	360	5,0	7.271

	Hlf 0 ára í %		Hlf 1- 5 í %		Hlf 6 - 15 í %		Hlf 16 - 25 í %		Hlf 26 - 66 í %		Hlf 67 - 79 í %		Hlf 80 - í %		Samtals
Akureyrarkaupstaður	284	1,6	1.355	7,5	2.639	14,7	2.674	14,9	8.934	49,7	1.362	7,6	718	4,0	17.966
Norðurþing	28	1,0	165	5,8	356	12,4	433	15,1	1.447	50,5	282	9,8	153	5,3	2.864
Fjallabyggð	29	1,4	92	4,6	224	11,1	300	14,9	984	48,9	259	12,9	124	6,2	2.012
Dalvíkurbyggð	25	1,3	129	6,9	286	15,3	258	13,8	923	49,5	162	8,7	81	4,3	1.864
Eyjafjarðarsveit	9	0,9	62	6,1	183	18,1	153	15,1	504	49,8	73	7,2	28	2,8	1.012
Hörgársveit	5	0,9	19	3,4	85	15,0	90	15,9	291	51,4	62	11,0	14	2,5	566
Svalbarðsstrandarhr.	6	1,4	30	7,2	51	12,3	77	18,6	219	52,9	24	5,8	7	1,7	414
Grytubakkahreppur	6	1,7	26	7,2	61	16,9	45	12,5	180	50,0	30	8,3	12	3,3	360
Skútustaðahreppur	3	0,8	13	3,4	42	11,1	68	18,0	208	55,0	23	6,1	21	5,6	378
Tjörneshreppur	0	0,0	1	1,8	0	0,0	7	12,7	32	58,2	10	18,2	5	9,1	55
Þingeyjarsveit	9	1,0	51	5,6	109	11,9	124	13,6	448	49,0	113	12,4	60	6,6	914
Svalbarðshreppur	0	0,0	7	7,1	9	9,2	16	16,3	52	53,1	11	11,2	3	3,1	98
Langanesbyggð	12	2,3	30	5,7	90	17,2	80	15,3	250	47,8	41	7,8	20	3,8	523
Norðurland eystra	416	1,4	1.980	6,8	4.135	14,2	4.325	14,9	14.472	49,9	2.452	8,4	1.246	4,3	29.026
Seyðisfjarðarkaupstaður	9	1,3	32	4,7	67	9,9	83	12,3	374	55,3	85	12,6	26	3,8	676
Fjarðabyggð	74	1,6	310	6,7	622	13,4	698	15,1	2.432	52,5	351	7,6	142	3,1	4.629
Vopnafjarðarhreppur	6	0,9	35	5,1	94	13,7	92	13,4	341	49,6	68	9,9	51	7,4	687
Fljótsdalshreppur	0	0,0	0	0,0	11	13,8	15	18,8	44	55,0	6	7,5	4	5,0	80
Borgarfjarðarhreppur	1	0,8	5	3,8	16	12,3	22	16,9	65	50,0	14	10,8	7	5,4	130
Breiðdalshreppur	0	0,0	5	2,8	11	6,1	28	15,6	96	53,3	30	16,7	10	5,6	180
Djúpavogshreppur	8	1,8	37	8,2	57	12,6	56	12,4	237	52,4	39	8,6	18	4,0	452
Fljótsdalshérað	41	1,2	246	7,2	503	14,6	490	14,3	1.761	51,3	275	8,0	118	3,4	3.434
Sveitarfélagið Hornaff.	23	1,1	111	5,1	314	14,5	350	16,2	1.112	51,3	156	7,2	100	4,6	2.166
Austurland	162	1,3	781	6,3	1.695	13,6	1.834	14,7	6.462	52,0	1.024	8,2	476	3,8	12.434
Vestmannaeyjabær	37	0,9	269	6,4	576	13,6	665	15,8	2.151	51,0	383	9,1	140	3,3	4.221
Sveitarfélagið Árborg	114	1,5	624	8,0	1.192	15,2	1.109	14,2	3.862	49,3	639	8,2	286	3,7	7.826
Mýrdalshreppur	5	1,1	27	5,8	49	10,6	65	14,1	235	50,9	48	10,4	33	7,1	462
Skafthreppur	5	1,1	15	3,4	43	9,7	64	14,4	225	50,8	62	14,0	29	6,5	443
Ásahreppur	1	0,5	14	7,3	22	11,5	28	14,7	107	56,0	9	4,7	10	5,2	191
Rangárþing eystra	16	0,9	104	6,0	230	13,3	270	15,6	875	50,4	168	9,7	72	4,1	1.735
Rangárþing ytra	8	0,5	87	5,7	201	13,2	253	16,7	788	51,9	132	8,7	49	3,2	1.518
Hrunamannahreppur	6	0,8	45	5,7	119	15,2	133	17,0	371	47,3	78	9,9	32	4,1	784
Hveragerðisbær	23	1,0	143	6,2	296	12,9	350	15,3	1.129	49,3	234	10,2	116	5,1	2.291
Sveitarfélagið Ölfus	25	1,3	116	6,1	276	14,5	298	15,7	1.001	52,7	149	7,8	35	1,8	1.900
Grímsnes- og Grafningshr.	7	1,7	21	5,0	45	10,7	60	14,2	242	57,3	40	9,5	7	1,7	422
Skeiða- og Gnúpverjahr.	6	1,2	31	6,2	58	11,5	96	19,0	259	51,4	34	6,7	20	4,0	504
Bláskógabyggð	8	0,9	55	6,1	113	12,6	149	16,6	469	52,3	79	8,8	24	2,7	897
Flóahreppur	13	2,0	42	6,6	91	14,2	119	18,6	316	49,5	37	5,8	21	3,3	639
Suðurland	274	1,1	1.593	6,7	3.311	13,9	3.659	15,4	12.030	50,5	2.092	8,8	874	3,7	23.833
Landið allt	4.547	1,4	23.447	7,3	42.817	13,3	47.300	14,7	167.744	52,1	24.356	7,6	11.646	3,6	321.857

Tafla 20. Stöðugildi hjá sveitarfélögum 1. apríl 2013

	BSRB	BHM	KÍ	ASÍ	Annað	Samtals stöðugildi
0000 Reykjavíkurborg	2.984,4	559,9	2.012,4	1.722,0	213,9	7.492,6
1000 Kópavogsbær	670,3	107,1	726,0	198,0	12,0	1.713,4
1100 Seltjarnarneskaupstaður	91,8	12,9	87,8	23,6	2,0	218,1
1300 Garðabær	280,2	37,8	264,8	20,8	4,0	607,6
1400 Hafnarfjarðarkaupstaður	412,9	108,3	560,4	291,1	17,0	1.389,7
1604 Mosfellsbær	232,0	34,2	208,4	13,8	9,0	497,4
1606 Kjósarhreppur	0,0	0,8	0,0	1,6	1,1	3,5
2000 Reykjanesbær	209,1	48,5	284,0	107,9	21,0	670,5
2300 Grindavíkurkaupstaður	58,6	6,8	60,5	15,7	6,0	147,6
2503 Sandgerðisbær	37,8	9,3	34,0	10,0	1,0	92,1
2504 Sveitarfélagið Garður	28,9	3,2	25,1	1,0	1,0	59,2
2506 Sveitarfélagið Vogar	39,8	3,0	30,4	1,0	1,0	75,2
3000 Akraneskaupstaður	114,8	32,0	166,5	91,3	5,0	409,6
3506 Skorradalshreppur	0,0	0,0	0,0	0,0	0,0	0,0
3511 Hvalfjarðarsveit	0,0	2,5	15,2	21,5	3,0	42,2
3609 Borgarbyggð	88,0	13,3	96,5	27,3	2,4	227,5
3709 Grundarfjarðarbær	26,4	0,7	23,2	0,7	3,9	54,8
3711 Stykkishólmsbær	57,5	2,0	31,0	9,0	1,0	100,5
3714 Snæfellsbær	92,5	1,5	49,2	1,0	1,0	145,2
3811 Dalabyggð	33,2	2,6	16,6	0,7	1,0	54,1
4100 Bolungarvíkurkaupstaður	12,6	1,5	20,9	26,1	2,0	63,1
4200 Ísafjarðarbær	115,2	16,0	96,8	28,9	8,0	264,9
4502 Reykhólahreppur	4,0	2,7	6,5	20,4	0,0	33,6
4604 Tálknafjarðarhreppur	3,8	0,0	0,0	1,1	1,0	5,9
4607 Vesturbyggð	24,7	1,0	23,2	12,0	3,2	64,1
4803 Súðavíkurhreppur	8,1	0,0	6,6	0,0	0,0	14,7
4901 Árneshreppur	0,0	0,0	2,0	1,0	1,0	4,0
4902 Kaldrananeshreppur	1,5	0,0	2,4	1,7	0,0	5,6
4911 Strandabyggð	19,1	3,6	16,0	2,0	0,0	40,7
5200 Sveitarfélagið Skagafjörður	96,5	26,7	127,8	65,6	5,0	321,6
5508 Húnaþing vestra	9,0	2,8	28,9	41,3	2,0	84,0
5604 Blönduósibær	5,5	1,0	23,1	21,5	1,0	52,1
5609 Sveitarfélagið Skagaströnd	1,0	0,0	16,5	24,1	1,0	42,6
5612 Húnavatnshreppur	0,0	0,0	10,0	0,0	0,0	10,0
6000 Akureyrarkaupstaður	381,8	176,3	427,9	552,8	44,0	1.582,8
6100 Norðurþing	59,5	9,9	77,1	56,1	0,0	202,6
6250 Fjallabyggð	49,8	5,0	43,6	32,3	3,2	133,9
6400 Dalvíkurbyggð	46,5	16,3	52,7	8,8	1,0	125,3

	BSRB	BHM	KÍ	ASÍ	Annað	Samtals stöðugildi
6513 Eyjafjarðarsveit	0,0	2,0	36,9	23,3	1,0	63,2
6515 Hörgársveit	0,0	1,8	14,6	13,5	2,2	32,1
6601 Svalbarðsstrandarhreppur	0,0	1,0	12,3	9,3	0,0	22,6
6602 Grýtubakkahreppur	6,4	2,2	14,1	14,3	0,0	37,0
6607 Skútustaðahreppur	0,0	1,5	9,0	13,4	0,0	23,9
6612 Þingeyjarsveit	0,8	0,8	31,0	34,9	3,0	70,5
6706 Svalbarðshreppur	0,0	0,0	1,5	1,5	0,0	3,0
6709 Langanesbyggð	0,6	1,3	24,3	25,4	1,0	52,6
7000 Seyðisfjarðarkaupstaður	11,6	0,3	16,2	17,2	0,0	45,3
7300 Fjarðabyggð	97,0	16,0	121,0	91,0	7,0	332,0
7502 Vopnafjarðarhreppur	8,6	2,2	19,1	37,8	2,0	69,7
7505 Fljótaldalshreppur	0,0	0,0	0,0	0,0	1,0	1,0
7509 Borgarfjarðarhreppur	0,0	0,0	5,0	3,0	1,0	9,0
7613 Breiðdalshreppur	4,1	1,3	5,7	4,9	0,0	16,0
7617 Djúpavogshreppur	18,0	0,0	14,3	0,0	4,0	36,3
7620 Fljótaldalshérað	89,0	14,5	111,3	29,0	3,0	246,8
7708 Sveitarfélagið Hornafjörður	78,4	9,6	54,1	0,0	2,0	144,1
8000 Vestmannaeyjabær	132,3	15,6	81,8	35,2	3,0	267,8
8200 Sveitarfélagið Árborg	239,0	38,1	194,3	10,0	8,0	489,4
8508 Mýrdalshreppur	9,5	2,3	12,0	16,7	2,0	42,5
8509 Skaftárhreppur	2,8	1,0	10,0	9,6	0,0	23,4
8610 Ásahreppur	0,2	0,0	0,0	0,0	1,0	1,2
8613 Rangárþing eystra	51,5	2,5	42,5	4,4	1,0	101,9
8614 Rangárþing ytra	42,2	6,3	38,0	9,4	0,0	95,9
8710 Hrunamannahreppur	21,0	1,7	37,2	16,6	1,0	77,5
8716 Hveragerðisbær	86,6	9,9	63,9	3,0	5,0	168,4
8717 Sveitarfélagið Ölfus	64,8	3,6	37,1	2,6	2,0	110,1
8719 Grímsnes- og Grafningshreppur	17,0	1,0	9,0	0,0	4,1	31,1
8720 Skeiða- og Gnúpverjahreppur	12,9	0,0	11,8	2,5	1,0	28,2
8721 Bláskógabyggð	20,5	2,0	25,9	0,0	3,0	51,4
8722 Flóahreppur	17,0	0,8	19,8	3,0	0,0	40,6
Ýmis samstarfsverkefni	197,6	59,6	9,0	59,3	20,0	345,4
	7.526,1	1.447,9	6.756,6	3.944,5	457,0	20.132,1

Tafla 21. Upplýsingar um starfsemi grunnskóla á árinu 2012

Skóli	Bekkjardeldir	Brúttó gjöld (í þús.kr.)	Fjöldi nemenda	Stöðugildi kennara með réttindi	Stöðugildi kennara án réttinda	Stöðugildi annara starfsmanna	Stöðugildi samtals
I Höfuðborgarsvæði							
0000 Reykjavíkurborg							
Austurbæjarskóli	1-10	569.702	419	43,7		8,9	52,5
Árbæjarskóli	1-10	735.452	640	56,4	0,2	23,9	80,5
Ártúnsskóli	1-7	214.540	144	14,3		9,2	23,5
Breiðagerðisskóli	1-7	394.242	353	33,6		10,5	44,0
Breiðholtsskóli	1-10	570.822	441	42,8		19,4	62,2
Brúarskóli 1)		311.329	28	26,1		13,7	39,8
Dalskóli	1-6	181.584	87	9,0		4,3	13,3
Fellaskóli, Rvík	1-10	557.040	321	37,8	0,8	30,9	69,5
Foldaskóli	1-10	616.032	498	56,3		26,6	82,9
Fossvogsskóli	1-7	340.677	309	28,1		8,9	37,1
Grandaskóli	1-7	361.665	259	26,7		11,5	38,2
Hagaskóli	8-10	514.036	453	38,1		19,1	57,2
Hamraskóli	1-10	333.006	139	15,2		9,2	24,4
Háaleitisskóli	1-10	696.177	482	49,4		12,3	61,7
Háteigsskóli	1-10	456.818	418	38,1		18,4	56,5
Hlíðaskóli	1-10	692.617	478	55,7		23,1	78,8
Hólabrekkuskóli	1-10	571.479	473	45,2		18,8	63,9
Húsaskóli	1-10	350.140	164	19,1		9,0	28,1
Ingunnarskóli	1-10	528.875	441	38,1		24,6	62,7
Kelduskóli	1-10	633.488	472	48,3		17,0	65,3
Klettaskóli 1)		604.500	96	41,3		44,8	86,1
Klébergsskóli	1-10	304.716	138	18,4		12,0	30,3
Langholtsskóli	1-10	727.441	573	55,6		23,6	79,2
Laugalækjarskóli	7-10	398.518	277	30,2	1,0	6,5	37,8
Laugarnesskóli	1-6	502.505	432	36,9		17,7	54,6
Melaskóli	1-7	573.024	561	54,9		16,3	71,1
Norðlingaskóli	1-10	594.400	437	39,7		26,1	65,9
Réttarholtsskóli	8-10	382.440	311	28,3		7,1	35,3
Rimaskóli	1-10	670.049	577	49,9		28,3	78,2
Selásskóli	1-7	351.864	219	24,1	0,2	9,0	33,2
Seljaskóli	1-10	607.773	569	51,1		22,8	73,9
Sæmundarskóli	1-10	542.316	410	38,8		17,4	56,1
Vesturbæjarskóli	1-7	415.836	349	30,4		15,1	45,5
Vogaskóli	1-10	465.854	318	31,1		11,4	42,5
Vættaskóli	1-10	777.640	525	53,6	0,0	29,4	83,0
Ölduselsskóli	1-10	664.367	481	46,2	1,5	24,2	71,9
0000 Reykjavíkurborg samtals		18.212.963	13.292	1.352,5	3,8	630,7	1.986,9

Skóli	Bekkjardildir	Brúttó gjöld (í þús.kr.)	Fjöldi nemenda	Stöðugildi kennara með réttindi	Stöðugildi kennara án réttinda	Stöðugildi annara starfmannanna	Stöðugildi samtals
1000 Kópavogsbær							
Álfhólsskóli	1-10	867.789	678	80,5		43,3	123,9
Hörðuvallaskóli	1-10	643.245	575	50,9	1,1	19,6	71,6
Kársnesskóli	1-10	562.124	488	44,1	1,0	21,0	66,1
Kópavogsskóli	1-10	408.242	313	38,5		15,1	53,6
Lindaskóli	1-10	550.242	529	47,4		18,9	66,3
Salaskóli	1-10	577.494	480	46,4		21,7	68,0
Smáraskóli	1-10	420.324	366	34,6		12,7	47,3
Snælandsskóli	1-10	467.199	417	39,5	1,0	21,8	62,3
Vatnsendaskóli	1-10	561.301	462	44,4		21,3	65,7
1000 Kópavogsbær samtals		5.057.959	4.308	426,2	3,1	195,5	624,8
1100 Seltjarnarneskaupstaður							
Grunnskóli Seltjarnarness	1-10	688.682	503	52,0		30,9	82,9
1100 Seltjarnarneskaupstaður samtals		688.682	503	52,0		30,9	82,9
1300 Garðabær							
Álftanesskóli	1-10	440.349	446	45,1		15,9	61,0
Flataskóli	1-7	356.973	233	22,2		13,3	35,5
Garðaskóli	8-10	477.973	390	34,8		7,9	42,6
Hofsstaðaskóli	1-7	453.407	447	37,8		12,2	49,9
Sjálandsskóli	1-10	461.707	245	27,1		11,5	38,6
1300 Garðabær samtals		2.190.409	1.761	166,9		60,7	227,6
1400 Hafnarfjarðarkaupstaður							
Áslandsskóli	1-10	599.866	530	40,4	1,0	12,0	53,5
Hraunvallaskóli	1-10	652.998	720	57,4		24,3	81,7
Hvaleyrarskóli	1-10	494.166	411	39,4	0,5	12,0	51,9
Lækjarskóli	1-10	857.303	456	52,6		26,0	78,6
Setbergsskóli	1-10	505.894	405	37,1		19,5	56,5
Víðistaðaskóli	1-10	785.061	665	55,5	0,8	22,5	78,8
Öldutúnsskóli	1-10	540.648	515	52,5		12,4	65,0
1400 Hafnarfjarðarkaupstaður samtals		4.435.935	3.702	334,9	2,4	128,6	465,9
1604 Mosfellsbær							
Krikaskóli	1-4	115.468	79	9,5		2,5	12,0
Lágafellsskóli	1-10	726.438	699	61,9		27,2	89,1
Varmárskóli	1-10	734.280	686	60,0	2,8	27,4	90,2
1604 Mosfellsbær samtals		1.576.186	1.464	131,4	2,8	57,1	191,3
I Höfuðborgarsvæði samtals		32.162.135	25.030	2.463,8	12,1	1.103,4	3.579,4

Skóli	Bekkjardeldir	Brúttó gjöld (í þús.kr.)	Fjöldi nemenda	Stöðugildi kennara með réttindi	Stöðugildi kennara án réttinda	Stöðugildi annara starfmannanna	Stöðugildi samtals
-------	---------------	--------------------------	----------------	---------------------------------	--------------------------------	---------------------------------	--------------------

II Suðurnes

2000 Reykjanesbær

Akurskóli	1-10	456.116	382	29,7	5,8	16,5	52,1
Heiðarskóli Rnes	1-10	438.504	414	36,4	2,0	16,1	54,5
Holtaskóli	1-10	463.629	422	42,3	0,8	14,7	57,7
Myllubakkaskóli	1-10	357.363	293	34,9	1,0	10,0	45,9
Njarðvíkurskóli	1-10	551.915	505	52,8	4,1	26,3	83,2
2000 Reykjanesbær samtals		2.267.527	2.016	196,1	13,7	83,7	293,5

2300 Grindavíkurbær

Grunnskóli Grindavíkur	1-10	617.995	442	43,8		17,4	61,3
2300 Grindavíkurbær samtals		617.995	442	43,8		17,4	61,3

2503 Sandgerðisbær

Grunnskólinn í Sandgerði	1-10	434.560	218	23,2	2,6	14,6	40,4
2503 Sandgerðisbær samtals		434.560	218	23,2	2,6	14,6	40,4

2504 Sveitarfélagið Garður

Gerðaskóli	1-10	387.631	196	23,3		4,9	28,1
2504 Sveitarfélagið Garður samtals		387.631	196	23,3		4,9	28,1

2506 Sveitarfélagið Vogar

Stóru-Vogaskóli	1-10	257.148	179	21,4	1,7	6,3	29,3
2506 Sveitarfélagið Vogar samtals		257.148	179	21,4	1,7	6,3	29,3

II Suðurnes samtals		3.964.860	3.051	307,7	18,0	126,9	452,6
---------------------	--	-----------	-------	-------	------	-------	-------

III Vesturland

3000 Akraneskaupstaður

Brekubæjarskóli	1-10	494.074	410	40,7		29,6	70,3
Grundaskóli	1-10	582.372	605	54,4		25,3	79,8
3000 Akraneskaupstaður samtals		1.076.446	1.015	95,2		54,9	150,1

3511 Hvalfjarðarsveit

Heiðarskóli	1-10	219.490	81	11,7	1,1	9,5	22,4
3511 Hvalfjarðarsveit samtals		219.490	81	11,7	1,1	9,5	22,4

3609 Borgarbyggð

Grunnskóli Borgarfjarðarsveitar	1-10	383.028	220	28,9	1,1	21,0	51,0
Grunnskólinn í Borgarnesi	1-10	375.849	283	31,5	3,8	14,7	50,0
3609 Borgarbyggð samtals		758.877	503	60,4	4,9	35,7	101,0

3709 Grundarfjarðarbær

Grunnskóli Grundarfjarðar	1-10	162.463	98	11,6	1,0	5,0	17,6
3709 Grundarfjarðarbær samtals		162.463	98	11,6	1,0	5,0	17,6

3711 Stykkishólmsbær

Grunnskólinn í Stykkishólmi	1-10	215.508	145	18,2	0,5	11,8	30,5
3711 Stykkishólmsbær samtals		215.508	145	18,2	0,5	11,8	30,5

Skóli	Bekkjar- deildir	Brúttó gjöld (í þús.kr.)	Fjöldi nemenda	Stöðugildi kennara með réttindi	Stöðugildi kennara án réttinda	Stöðugildi annara starfmannna	Stöðugildi samtals
3713 Eyja- og Miklaholtshreppur							
Laugargarðisskóli	1-10	79.297	23	4,6	0,1	2,9	7,6
3713 Eyja- og Miklaholtshreppur samtals		79.297	23	4,6	0,1	2,9	7,6
3714 Snæfellsbær							
Grunnskóli Snæfellsbæjar	1-10	438.791	264	34,8	2,7	23,6	61,1
3714 Snæfellsbær samtals		438.791	264	34,8	2,7	23,6	61,1
3811 Dalabyggð							
Auðarskóli	1-10	132.033	77	10,5	1,8	5,6	17,9
3811 Dalabyggð samtals		132.033	77	10,5	1,8	5,6	17,9
III Vesturland samtals		3.082.905	2.206	247,1	12,1	149,0	408,2
IV Vestfirðir							
4100 Bolungarvíkurkaupstaður							
Grunnskóli Bolungarvíkur	1-10	166.669	110	13,1		8,5	21,6
4100 Bolungarvíkurkaupstaður samtals		166.669	110	13,1		8,5	21,6
4200 Ísafjarðarbær							
Grunnskóli Önundarfjarðar	1-10	39.171	17	3,7	0,1	0,8	4,6
Grunnskólinn á Ísafirði	1-10	448.864	382	37,3		5,8	43,1
Grunnskólinn á Suðureyri	1-10	58.408	38	6,2		1,5	7,7
Grunnskólinn Þingeyri	1-10	70.644	38	6,2	0,9	0,9	8,0
4200 Ísafjarðarbær samtals		617.088	475	53,4	1,0	8,9	63,3
4502 Reykhólahreppur							
Reykhólaskóli	1-10	111.534	35	4,8	0,6	3,9	9,2
4502 Reykhólahreppur samtals		111.534	35	4,8	0,6	3,9	9,2
4604 Tálknafjarðarhreppur							
Grunnskólinn á Tálknafirði	1-10	76.957	53	4,8	1,0	5,1	10,9
4604 Tálknafjarðarhreppur samtals		76.957	53	4,8	1,0	5,1	10,9
4607 Vesturbyggð							
Grunnskóli Vesturbyggðar	1-10	185.307	104	13,4	6,6	4,3	24,2
4607 Vesturbyggð samtals		185.307	104	13,4	6,6	4,3	24,2
4803 Súðavíkurhreppur							
Súðavíkurskóli	1-10	60.149	21	3,2	1,7	1,0	5,9
4803 Súðavíkurhreppur samtals		60.149	21	3,2	1,7	1,0	5,9
4901 Árneshreppur							
Finnbogastaðaskóli	1-10	23.086	6	2,0	0,1	0,6	2,7
4901 Árneshreppur samtals		23.086	6	2,0	0,1	0,6	2,7

Skóli	Bekkjardildir	Brúttó gjöld (í þús.kr.)	Fjöldi nemenda	Stöðugildi kennara með réttindi	Stöðugildi kennara án réttinda	Stöðugildi annara starfmannna	Stöðugildi samtals
4902 Kaldrananeshreppur							
Grunnskólinn á Drangnesi	1-10	27.870	11	2,0		0,2	2,2
4902 Kaldrananeshreppur samtals		27.870	11	2,0		0,2	2,2
4911 Strandabyggð							
Grunnskólinn Hólmavík	1-10	124.434	78	8,3	3,5	3,5	15,2
4911 Strandabyggð samtals		124.434	78	8,3	3,5	3,5	15,2
IV Vestfirðir samtals		1.393.095	893	104,9	14,5	35,9	155,3
V Norðurland vestra							
5200 Sveitarfélagið Skagafjörður							
Árskóli Sauðárkróki	1-10	553.325	378	40,6	4,1	4,7	49,4
Grunnskólinn austan Vatna	1-10	219.906	80	11,4	5,4	8,0	24,9
Varmahlíðarskóli	1-10	248.133	131	17,2		16,9	34,1
5200 Sveitarfélagið Skagafjörður samtals		1.021.364	589	69,2	9,6	29,6	108,4
5508 Húnaþing vestra							
Grunnskóli Húnaþings vestra	1-10	305.899	159	17,9		13,4	31,3
Grunnskólinn á Borðeyri	1-4	36.642	10	1,6		0,6	2,1
5508 Húnaþing vestra samtals		342.541	169	19,4		14,0	33,4
5604 Blönduósbær							
Grunnskólinn á Blönduósi	1-10	170.239	128	15,5	1,0	4,2	20,7
5604 Blönduósbær samtals		170.239	128	15,5	1,0	4,2	20,7
5609 Sveitarfélagið Skagaströnd							
Höfðaskóli	1-10	129.108	98	12,9	1,4	4,0	18,3
5609 Sveitarfélagið Skagaströnd samtals		129.108	98	12,9	1,4	4,0	18,3
5612 Húnavatnshreppur							
Húnavallaskóli	1-10	126.523	60	9,1		5,6	14,7
5612 Húnavatnshreppur samtals		126.523	60	9,1		5,6	14,7
V Norðurland vestra samtals		1.789.774	1.044	126,0	12,0	57,5	195,5
VI Norðurland eystra							
6000 Akureyrarkaupstaður							
Brekkuskóli	1-10	523.589	484	40,7	2,0	19,4	62,1
Giljaskóli	1-10	482.360	402	33,6	0,5	17,9	52,0
Glerárskóli	1-10	387.288	331	33,7		15,2	48,8
Grunnskólinn í Grímsey	1-8	31.037	13	0,9	1,2	0,4	2,5
Grunnskólinn í Hrísey	1-10	44.666	25	2,2	1,6	1,1	4,9
Hlíðarskóli 1)		86.771	19	6,4		5,7	12,1
Lundarskóli	1-10	470.199	457	40,3		22,8	63,1
Naustarskóli	1-10	367.301	290	25,7		18,7	44,4
Oddeyrarskóli	1-10	273.501	194	21,9		7,3	29,2
Síðuskóli	1-10	496.814	415	40,7	1,0	22,6	64,4
6000 Akureyrarkaupstaður samtals		3.163.525	2.630	246,1	6,4	131,1	383,6

Skóli	Bekkjardeldir	Brúttó gjöld (í þús.kr.)	Fjöldi nemenda	Stöðugildi kennara með réttindi	Stöðugildi kennara án réttinda	Stöðugildi annara starfmannanna	Stöðugildi samtals
6100 Norðurþing							
Borgarhólsskóli	1-10	357.576	298	36,4		15,9	52,3
Grunnskóli Raufarhafnar	1-10	48.114	13	2,5	0,1	1,7	4,3
Öxarfjarðarskóli	1-10	99.523	32	4,8	3,5	4,2	12,4
6100 Norðurþing samtals		505.213	343	43,6	3,6	21,7	69,0
6250 Fjallabyggð							
Grunnskóli Fjallabyggðar	1-10	364.140	222	26,6	0,8	14,3	41,7
6250 Fjallabyggð samtals		364.140	222	26,6	0,8	14,3	41,7
6400 Dalvíkurbyggð							
Árskógarskóli	1-7	30.890	25	4,2		2,4	6,6
Grunnskóli Dalvíkurbyggðar	1-10	377.530	257	29,6	1,0	10,6	41,3
6400 Dalvíkurbyggð samtals		408.420	282	33,9	1,0	13,0	47,9
6513 Eyjafjarðarsveit							
Hrafnagilsskóli	1-10	306.727	183	25,2	1,7	7,1	34,0
6513 Eyjafjarðarsveit samtals		306.727	183	25,2	1,7	7,1	34,0
6515 Hörgársveit							
Pelamerkurskóli	1-10	166.853	80	8,7	1,6	5,3	15,6
6515 Hörgársveit samtals		166.853	80	8,7	1,6	5,3	15,6
6601 Svalbarðsstrandarhreppur							
Valsárskóli	1-10	113.482	48	6,2		5,1	11,3
6601 Svalbarðsstrandarhreppur samtals		113.482	48	6,2		5,1	11,3
6602 Grýtubakkahreppur							
Grenivíkurskóli	1-10	104.608	59	8,8	1,5	2,1	12,4
6602 Grýtubakkahreppur samtals		104.608	59	8,8	1,5	2,1	12,4
6607 Skútustaðahreppur							
Reykjahlíðarskóli	1-10	100.031	41	5,4	0,1	3,0	8,5
6607 Skútustaðahreppur samtals		100.031	41	5,4	0,1	3,0	8,5
6612 Þingeyjarsveit							
Stórutjarnaskóli	1-10	135.213	47	8,5		5,7	14,2
Þingeyjaskóli	1-10	200.579	49	14,7		2,4	17,1
6612 Þingeyjarsveit samtals		335.792	96	23,2		8,0	31,2
6706 Svalbarðshreppur							
Grunnskóli Svalbarðshrepps	1-8	21.757	5	1,1	0,5	0,5	2,1
6706 Svalbarðshreppur samtals		21.757	5	1,1	0,5	0,5	2,1
6709 Langanesbyggð							
Grunnskólinn á Bakkafirði	1-10	26.626	17	1,0	2,0	0,8	3,8
Grunnskólinn á Þórshöfn	1-10	117.764	76	7,0	6,7	4,7	18,4
6709 Langanesbyggð samtals		144.390	93	8,0	8,7	5,5	22,2
VI Norðurland eystra samtals		5.734.938	4.082	436,9	25,9	216,6	679,4

Skóli	Bekkjardeldir	Brúttó gjöld (í þús.kr.)	Fjöldi nemenda	Stöðugildi kennara með réttindi	Stöðugildi kennara án réttinda	Stöðugildi annara starfmannanna	Stöðugildi samtals
-------	---------------	--------------------------	----------------	---------------------------------	--------------------------------	---------------------------------	--------------------

VII Austurland

7000 Seyðisfjarðarkaupstaður

Seyðisfjarðarskóli	1-10	106.543	62	11,8		3,3	15,0
7000 Seyðisfjarðarkaupstaður samtals		106.543	62	11,8		3,3	15,0

7300 Fjarðabyggð

Grunnskóli Fáskrúðsfjarðar	1-10	212.249	87	12,7	1,2	7,1	21,0
Grunnskóli Reyðarfjarðar	1-10	252.537	170	18,2	1,8	9,3	29,3
Grunnskólinn á Eskifirði	1-10	244.508	131	16,9	1,2	9,2	27,3
Grunnskólinn á Stöðvarfirði	1-10	64.205	17	4,9	1,1	4,1	10,1
Nesskóli	1-10	332.072	207	24,7	2,8	12,2	39,7
7300 Fjarðabyggð samtals		1.105.571	612	77,4	8,1	41,9	127,3

7502 Vopnafjarðarhreppur

Vopnafjarðarskóli	1-10	142.100	93	10,5	2,0	6,3	18,8
7502 Vopnafjarðarhreppur samtals		142.100	93	10,5	2,0	6,3	18,8

7509 Borgarfjarðarhreppur

Grunnskóli Borgarfjarðar	1-10	33.774	18	1,8	2,0	0,9	4,7
7509 Borgarfjarðarhreppur samtals		33.774	18	1,8	2,0	0,9	4,7

7613 Breiðdalshreppur

Grunnsk. í Breiðdalshreppi	1-10	51.307	12	4,6	0,8		5,4
7613 Breiðdalshreppur samtals		51.307	12	4,6	0,8		5,4

7617 Djúpavogshreppur

Grunnskóli Djúpavogs	1-10	81.768	56	6,8	3,0	2,7	12,6
7617 Djúpavogshreppur samtals		81.768	56	6,8	3,0	2,7	12,6

7620 Fljótshérað

Brúarásskóli	1-10	87.223	29	5,7		3,9	9,6
Egilsstaðaskóli	1-10	514.566	338	36,1	0,3	13,9	50,3
Fellaskóli, Flj.d.hérað	1-10	149.439	97	14,4	0,5	4,0	18,8
Hallormsstaðaskóli	1-10	114.984	41	7,8		5,9	13,7
7620 Fljótshérað samtals		866.212	505	64,0	0,8	27,7	92,5

VII Austurland samtals

		2.387.275	1.358	176,9	16,8	82,7	276,3
--	--	-----------	-------	-------	------	------	-------

VIII Suðurland

7708 Sveitarfélagið Hornafjörður

Grunnskóli Hornafjarðar	1-10	362.237	305	32,4	3,7	16,1	52,2
Grunnskólinn í Hofgarði	1-8	30.302	10	2,0	1,0	1,0	4,0
7708 Sveitarfélagið Hornafjörður samtals		392.539	315	34,4	4,7	17,1	56,2

8000 Vestmannaeyjabær

Grunnskóli Vestmannaeyja	1-10	683.630	570	54,1	0,8	24,3	79,3
8000 Vestmannaeyjabær samtals		683.630	570	54,1	0,8	24,3	79,3

Skóli	Bekkjar- deildir	Brúttó gjöld (í þús.kr.)	Fjöldi nemenda	Stöðugildi kennara með réttindi	Stöðugildi kennara án réttinda	Stöðugildi annara starfmannna	Stöðugildi samtals
8200 Sveitarfélagið Árborg							
Barnaskólinn á Eb. og Stk.	1-10	287.480	150	20,3		17,0	37,2
Sunnulækjarskóli	1-10	644.798	498	48,9		25,0	74,0
Vallaskóli	1-10	595.211	539	55,2	0,2	17,8	73,2
8200 Sveitarfélagið Árborg samtals		1.527.489	1.187	124,4	0,2	59,8	184,3
8508 Myrdalshreppur							
Víkurskóli	1-10	125.414	49	9,1	0,7	3,0	12,8
8508 Myrdalshreppur samtals		125.414	49	9,1	0,7	3,0	12,8
8509 Skaftárhreppur							
Kirkjubæjarskóli á Síðu	1-10	127.896	45	5,0	2,7	2,9	10,6
8509 Skaftárhreppur samtals		127.896	45	5,0	2,7	2,9	10,6
8613 Rangárþing eystra							
Hvolsskóli	1-10	419.546	228	28,2		18,2	46,4
8613 Rangárþing eystra samtals		419.546	228	28,2		18,2	46,4
8614 Rangárþing ytra							
Grunnskólinn á Hellu	1-10	235.975	156	21,1	1,0	9,1	31,1
Laugalandsskóli, Holtum 2)	1-10	134.976	70	8,5	2,6	5,0	16,1
8614 Rangárþing ytra samtals		370.951	226	29,5	3,6	14,1	47,2
8710 Hrunamannahreppur							
Flúðaskóli	1-10	222.489	132	15,9	1,0	9,9	26,9
8710 Hrunamannahreppur samtals		222.489	132	15,9	1,0	9,9	26,9
8716 Hveragerðisbær							
Grunnskólinn í Hveragerði	1-10	436.826	324	37,5	1,0	18,9	57,4
8716 Hveragerðisbær samtals		436.826	324	37,5	1,0	18,9	57,4
8717 Sveitarfélagið Ölfus							
Grunnskólinn í Þorlákshöfn	1-10	352.212	230	29,2	2,5	19,8	51,4
8717 Sveitarfélagið Ölfus samtals		352.212	230	29,2	2,5	19,8	51,4
8719 Grímsnes- og Grafningshreppur							
Kerhólsskóli	1-10	151.298	32	6,0		4,2	10,2
8719 Grímsnes- og Grafningshreppur samtals		151.298	32	6,0		4,2	10,2
8720 Skeiða- og Gnúpverjahreppur							
Þjórsárskóli	1-7	107.144	46	6,2		2,5	8,7
8720 Skeiða- og Gnúpverjahreppur samtals		107.144	46	6,2		2,5	8,7

Skóli	Bekkjardildir	Brúttó gjöld (í þús.kr.)	Fjöldi nemenda	Stöðugildi kennara með réttindi	Stöðugildi kennara án réttinda	Stöðugildi annara starfmannanna	Stöðugildi samtals
8721 Bláskógabyggð							
Grunnskóli Bláskógabyggðar	1-10	269.413	124	18,6	1,0	3,6	23,2
8721 Bláskógabyggð samtals		269.413	124	18,6	1,0	3,6	23,2
8722 Flóahreppur							
Flóaskóli	1-10	192.135	91	12,4	1,8	4,1	18,2
8722 Flóahreppur samtals		192.135	91	12,4	1,8	4,1	18,2
VIII Suðurland samtals		5.378.981	3.599	410,6	20,1	202,2	632,9
Samtals		55.893.963	41.263	4.274,0	131,3	1.974,2	6.379,4

Einkareknir grunnskólar sem fá rekstrarstuðning frá viðkomandi sveitarfélögum

I Höfuðborgarsvæði

0000 Reykjavíkurborg

Barnask. Hjallast. Rvík.	1-4		139	12,5	4,0	7,2	23,7
Landakotsskóli	1-10		130	7,3	0,9		8,2
Skóli Ísaks Jónssonar	1-4		157	22,4		12,8	35,2
Suðurlíðarskóli	1-10		39	7,8		3,0	10,8
Tjarnarskóli	7-10		52	6,6	0,2	0,2	6,9
Waldorfskólinn Sólstafr	1-10		49	6,5	2,0	1,3	9,8
0000 Reykjavíkurborg samtals			566	63,1	7,1	24,5	94,6

1000 Kópavogsbær

Waldorfskólinn Lækjarbotnum	1-10		67	3,2	4,6	2,2	10,0
1000 Kópavogsbær samtals			67	3,2	4,6	2,2	10,0

1300 Garðabær

Alþjóðarskólinn á Íslandi	1-8		65	8,1	1,9	1,6	11,6
Barnask. Hjallast. Vífilstöðum	1-7		265	25,2	4,0	11,1	40,3
1300 Garðabær samtals			330	33,3	5,9	12,6	51,8

1400 Hafnarfjarðarkaupstaður

Barnask. Hjallast. Hjallabraut	1-4		94	11,0	0,6	2,4	14,0
1400 Hafnarfjarðarkaupstaður samtals			94	11,0	0,6	2,4	14,0

I Höfuðborgarsvæði samtals			1.057	110,6	18,1	41,7	170,5
----------------------------	--	--	-------	-------	------	------	-------

Einkareknir grunnskólar samtals			1.057	110,6	18,1	41,7	170,5
---------------------------------	--	--	-------	-------	------	------	-------

Landið allt		55.893.963	42.320	4.384,6	149,4	2.015,9	6.549,9
-------------	--	------------	--------	---------	-------	---------	---------

1) Sérskólar

2) Grunnskólar sem reknir eru í samstarfi sveitarfélaga

Heimild: Ársreikningar sveitarfélaga og Hagstofa Íslands

Tafla 22. Upplýsingar um starfsemi leikskóla á árinu 2012

Leikskóli	Gjöld í þús.kr.	Tekjur í þús.kr.	Börn í leikskóla					Stöðugildi starfsfólks				
			4 klst	5 - 6 klst	7 klst eða lengur	Börn alls	Heilsd. ígildi alls	Leik- skóla- kenn.	Önnur upp- mennt.	Ófagl. og annað	Stöðug. Samt.	
I Höfuðborgarsvæði												
0000 Reykjavíkurborg												
Leikskólinn Austurborg	152.952	24.132	1	3	95	99	99,3	8,0	8,0	7,0	23,0	
Leikskólinn Álftaborg	142.351	19.681		0	89	89	88,6	6,9	7,9	7,9	22,7	
Leikskólinn Árborg	93.197	14.724		2	62	64	67,4	1,9	6,4	7,4	15,7	
Leikskólinn Ártúnsskóli	94.256	9.841		3	60	63	62,8	3,0	2,0	10,9	15,9	
Leikskólinn Bakkaberg	160.709	26.544	1	2	101	104	108,3	4,3	3,1	18,7	26,1	
Leikskólinn Bakkaborg	174.174	23.789		3	105	108	110,1		0,0	31,3	31,3	
Leikskólinn Bjarthlíð	213.239	30.926		2	121	123	125,8	10,4	6,3	19,6	36,3	
Leikskólinn Blásalir	118.547	19.299		4	68	72	71,6	7,3	5,6	9,0	22,0	
Leikskólinn Borg	179.535	28.233		1	125	126	127,8	4,9	8,0	15,6	28,5	
Leikskólinn Brákarborg	85.473	12.004		2	50	52	53,1	4,6	2,9	4,6	12,1	
Leikskólinn Brekkuborg	109.738	17.895		1	73	74	78,8	4,7	0,7	13,0	18,4	
Leikskólinn Dalskóli	73.686	7.352		0	68	68	71,0	4,8	6,9	6,8	18,5	
Leikskólinn Dvergasteinn	174.598	28.430		5	117	122	122,8	10,6	4,0	14,2	28,8	
Leikskólinn Engjaborg	108.307	18.956		2	74	76	77,6	3,0	4,8	10,0	17,8	
Leikskólinn Fífuborg	116.254	18.609		5	75	80	79,6	6,9	1,0	9,8	17,7	
Leikskólinn Furuskógar	169.528	27.195	1	3	113	117	120,1	9,2	6,0	12,9	28,1	
Leikskólinn Garðaborg	84.883	12.532		3	52	55	54,5	8,6	3,0	1,8	13,4	
Leikskólinn Geislabaugur	203.784	31.224		4	132	136	140,5	6,5	5,2	24,0	35,7	
Leikskólinn Grandaborg	163.202	20.792		0	88	88	92,5	4,4	9,1	7,3	20,8	
Leikskólinn Grænaborg	115.590	18.644		1	83	84	84,9	2,9	4,9	11,6	19,3	
Leikskólinn Gullborg	137.429	24.089	2	1	104	107	106,9	3,0	5,9	15,3	24,2	
Leikskólinn Hagaborg	156.304	24.280		0	103	103	105,6	5,1	5,7	16,5	27,3	
Leikskólinn Hamrar	140.039	26.951		0	107	107	113,0	8,0	7,6	6,9	22,4	
Leikskólinn Hálsaskógur	193.979	30.410		0	132	132	137,4	11,8	8,4	12,1	32,4	
Leikskólinn Heiðaborg	122.793	18.362		1	75	76	78,3	4,5	6,0	12,4	22,8	
Leikskólinn Hlíð	198.699	28.862		1	115	116	119,4	6,6	6,8	17,5	30,9	
Leikskólinn Hof	166.689	29.023		1	121	122	122,3	10,5	6,8	9,2	26,5	
Leikskólinn Holt	173.042	22.920	2	11	87	100	98,3	7,3	2,5	10,2	20,1	
Leikskólinn Hólaborg	95.703	12.687		4	47	51	51,9	6,3	5,5	2,0	13,9	
Leikskólinn Hraunborg, Rvík	107.423	14.747		3	66	69	70,4	10,6	3,5	7,8	22,0	
Leikskólinn Hulduheimar	121.261	19.791		4	79	83	87,4	6,9	2,4	12,8	22,0	
Leikskólinn Jöklaborg	164.464	25.261		1	107	108	112,9	9,5	4,2	12,9	26,6	
Leikskólinn Jörfi	165.547	22.700		1	100	101	105,6	8,1	2,5	10,1	20,8	
Leikskólinn Klambrar	130.623	19.331		1	84	85	84,9	6,0	7,1	3,9	17,0	
Leikskólinn Klettaborg, Rvík	121.923	18.529		2	75	77	81,0	6,8	5,0	6,9	18,8	
Leikskólinn Kvistaborg	99.617	16.014		2	64	66	66,8	5,7	3,8	5,2	14,8	
Leikskólinn Langholt	245.924	41.578		1	177	178	181,9	12,7	4,3	21,9	39,0	
Leikskólinn Laufskálar	122.780	20.259		2	82	84	85,5	9,6	3,5	8,5	21,7	
Leikskólinn Laugasól	234.397	40.316		4	165	169	170,1	9,6	8,3	22,7	40,6	
Leikskólinn Lyngheimar	122.861	18.379	1	2	78	81	84,6	7,2	3,6	9,3	20,1	
Leikskólinn Mariuborg	150.921	26.397		5	101	106	110,9	8,4	4,8	9,6	22,7	
Leikskólinn Miðborg	231.260	32.728		6	136	142	141,8	12,8	17,9	6,5	37,3	
Leikskólinn Múlaborg	187.973	21.821		4	84	88	90,3	8,7	6,4	10,5	25,6	
Leikskólinn Nóaborg	108.967	18.478		1	69	70	71,9	4,7	5,6	9,9	20,1	
Leikskólinn Rauðaborg	95.304	15.381		1	59	60	64,4	3,6	4,4	6,8	14,8	
Leikskólinn Rauðhóll	249.544	37.409		1	209	210	221,3	13,4	12,6	22,1	48,2	
Leikskólinn Reynisholt	138.651	21.250		2	81	83	84,1	7,2	5,8	9,9	23,0	
Leikskólinn Rofaborg	180.844	25.016	1	2	107	110	112,4	5,0	2,0	21,1	28,1	

Leikskóli	Gjöld í þús.kr.	Tekjur í þús.kr.	Börn í leikskóla					Stöðugildi starfsfólks				
			4 klst	5 - 6 klst	7 klst eða lengur	Börn alls	Heilsd. ígildi alls	Leik- skóla- kenn.	Önnur upp- mennt.	Ófagl. og annað	Stöðug. Samt.	
Leikskólinn Seljaborg	78.892	13.282		2	55	57	59,4	5,0	0,0	7,9	12,9	
Leikskólinn Seljakot	96.211	14.306		3	55	58	60,4	7,5	5,3	3,3	16,1	
Leikskólinn Sjónarhóll	81.415	13.538		0	52	52	56,3	1,0	3,3	10,4	14,8	
Leikskólinn Sólborg, Rvík	180.798	21.633	1	1	90	92	95,5	9,2	9,4	10,2	28,8	
Leikskólinn Stakkaborg	116.139	17.469	1	0	76	77	77,0	4,8	2,2	11,9	18,8	
Leikskólinn Steinhlið	47.927	7.594		0	31	31	32,5	3,8	0,9	2,6	7,3	
Leikskólinn Suðurborg	213.747	26.944		4	116	120	124,9	6,2	11,2	16,9	34,3	
Leikskólinn Sunnuás	224.715	32.943		3	144	147	153,9	8,6	5,7	21,0	35,3	
Leikskólinn Sannufold	228.031	29.596	2	5	129	136	140,1	23,1	0,0	12,9	36,1	
Leikskólinn Sæborg	116.893	18.547	1	1	78	80	80,4	5,8	4,9	3,5	14,2	
Leikskólinn Tjarnarborg/Öldukot	145.809	21.104		2	81	83	83,3	1,0	5,8	8,2	15,0	
Leikskólinn Vesturborg	112.016	18.624		3	73	76	77,3	6,7	5,1	8,9	20,7	
Leikskólinn Vinagerði	104.008	13.400	1	1	56	58	58,4	3,0	5,7	5,3	14,0	
Leikskólinn Ægisborg	133.878	20.226		0	84	84	86,9	6,4	4,3	12,2	22,9	
Leikskólinn Ösp	85.880	12.442	1	4	50	55	56,3	3,0	0,0	9,9	12,9	
0000 Reykjavíkurborg samtals	9.065.323	1.365.419	16	139	5.735	5.890	6.039,9	427,8	322,7	709,0	1.459,5	
1000 Kópavogsbær												
Leikskólinn Arnarsmári	147.380	29.407		1	93	94	98,4	8,8	3,0	11,8	23,6	
Leikskólinn Álfaheiði	142.490	23.823		6	78	84	82,0	11,7	2,8	9,2	23,6	
Leikskólinn Álfatún	149.099	21.271	1	6	70	77	75,1	7,5	3,0	14,1	24,6	
Leikskólinn Baugur	208.488	40.127		4	149	153	152,5	9,9	10,6	14,9	35,4	
Leikskólinn Dalur	137.424	28.825	1	6	88	95	96,1	7,2	1,2	14,9	23,3	
Leikskólinn Efstihjalli	170.665	29.439		8	94	102	99,6	11,9	3,5	14,9	30,2	
Leikskólinn Fagrabrekka	115.391	20.511	1	7	60	68	66,8	6,2	1,8	9,9	17,9	
Leikskólinn Fifusalir	201.027	39.640	1	125	126	131,5	6,3	10,9	18,3	35,5		
Leikskólinn Furugrund	144.612	22.039		6	69	75	75,0	10,1	4,6	8,5	23,2	
Leikskólinn Grænatún	106.249	19.062	1	64	65	64,5	5,4	0,9	11,1	17,4		
Leikskólinn Kópahvöll	121.277	24.483		2	80	82	85,0	7,3	0,0	14,7	22,0	
Leikskólinn Kópasteinn	136.283	22.168		4	72	76	77,1	9,1	2,5	11,5	23,0	
Leikskólinn Marbakkí	194.631	30.714		7	96	103	103,0	9,9	4,0	16,3	30,2	
Leikskólinn Núpur	167.593	31.825		5	102	107	106,5	8,8	5,7	14,4	29,0	
Leikskólinn Rjúpnahæð	196.201	35.226	1	3	111	115	116,1	8,5	4,9	17,5	30,9	
Leikskólinn Smárahvammur	215.902	43.150		8	138	146	143,1	12,3	2,3	20,2	34,8	
Leikskólinn Sólhvörf	184.235	37.483	1	2	118	121	126,8	6,8	5,3	17,8	29,9	
Leikskólinn Urðarhóll	220.452	41.235		8	133	141	142,5	11,6	4,7	14,7	31,0	
1000 Kópavogsbær samtals	2.959.399	540.428	5	85	1.740	1.830	1.841,6	159,1	71,8	254,7	485,6	
1100 Seltjarnarneskaupstaður												
Leikskólinn Seltjarnarnes	294.841	47.452	3	6	170	179	183,3	22,7	2,9	20,2	45,9	
1100 Seltjarnarneskaupstaður samtals	294.841	47.452	3	6	170	179	183,3	22,7	2,9	20,2	45,9	
1300 Garðabær												
Leikskólinn Akrar	131.058	27.553		5	93	98	101,5	8,3	4,4	14,1	26,8	
Leikskólinn Bæjarból	165.593	46.594	1	4	87	92	94,4	6,3	5,3	11,2	22,9	
Leikskólinn Hæðarból	105.130	21.717		2	55	57	57,8	6,6	6,0	3,2	15,8	
Leikskólinn Kirkjuból	99.445	21.197	2	2	55	59	59,9	7,7	2,4	7,1	17,2	
Leikskólinn Lundarból	101.254	24.656		2	63	65	68,3	7,6	1,5	6,6	15,7	
Leikskólinn Sunnuhvöll	55.838	10.702	1	1	28	30	30,4	6,6	0,0	1,5	8,1	
1300 Garðabær samtals	658.318	152.419	4	16	381	401	412,1	42,9	19,7	43,8	106,4	

Leikskóli	Gjöld í þús.kr.	Tekjur í þús.kr.	Börn í leikskóla					Stöðugildi starfsfólks			
			4 klst	5 - 6 klst	7 klst eða lengur	Börn alls	Heilsd. ígildi alls	Leik- skóla- kenn.	Önnur upp- mennt.	Ófagl. og annað	Stöðug. Samt.
1400 Hafnarfjarðarkaupstaður											
Leikskólinn Arnarberg	145.107	30.757		5	84	89	91,4	10,1	3,4	12,9	26,4
Leikskólinn Álfaberg	87.379	14.271		2	61	63	64,6	4,8	2,8	14,9	22,6
Leikskólinn Álfasteinn, Hafn.fj.	126.502	27.135	1	4	80	85	87,0	6,8	6,8	9,7	23,3
Leikskólinn Brekkuhvammur	147.742	30.785		3	92	95	97,1	19,2	0,0	6,5	25,7
Leikskólinn Hlíðarberg	152.376	35.601		2	101	103	109,6	11,8	0,7	13,4	25,9
Leikskólinn Hlíðarendi, Hafn.fj.	135.804	31.371	1	10	97	108	110,3	5,8	3,4	17,8	27,1
Leikskólinn Hraunvellir	206.895	40.753	1	8	137	146	150,4	19,4	2,8	20,4	42,6
Leikskólinn Hvammur	177.746	41.878		4	117	121	126,0	11,7	3,9	15,8	31,4
Leikskólinn Hörðuvellir	161.762	28.533	1	3	80	84	87,8	10,1	1,4	9,8	21,3
Leikskólinn Norðurberg	170.545	38.210		2	110	112	117,5	18,4	2,8	10,2	31,4
Leikskólinn Stekkjarás	248.609	58.540		4	174	178	184,3	15,6	5,0	24,2	44,7
Leikskólinn Tjarnarás	155.225	30.008	1	5	84	90	90,9	9,8	4,2	8,8	22,8
Leikskólinn Vesturkot	125.156	26.799	1	6	75	82	84,0	3,9	3,9	16,0	23,8
Leikskólinn Viðuvellir	245.954	45.079	2	1	151	154	158,9	22,3	11,8	14,3	48,3
1400 Hafnarfjarðarkaupstaður samtals	2.286.802	479.720	8	59	1.443	1.510	1.559,6	169,7	52,9	194,6	417,2
1603 Sveitarfélagið Álftanes											
Leikskólinn Holtakot	122.532	23.968		2	72	74	76,0	9,6	2,7	11,8	24,2
Leikskólinn Krakkakot, Álftan.	155.535	34.127		9	89	98	96,5	5,6	14,4	4,3	24,2
1603 Sveitarfélagið Álftanes samtals	278.067	58.095	11	161	172	172,5	15,2	17,1	16,1	48,4	
1604 Mosfellsbær											
Leikskólinn Hlaðhamrar	134.140	29.471		4	80	84	87,6	5,6	3,9	16,0	25,5
Leikskólinn Hlíð	141.734	36.751		3	98	101	106,9	7,7	2,7	15,3	25,7
Leikskólinn Hulduberg	206.240	49.128		4	131	135	140,8	9,7	20,6	5,3	35,6
Leikskólinn Krikaskóli	173.202	31.523		6	92	98	100,4	7,0	2,6	21,8	31,4
Leikskólinn Lágafellsskóli	39.953	14.438	1	2	40	43	43,6	5,3	0,1	0,0	5,4
Leikskólinn Leirvogstunguskóli	55.563	12.796		6	36	42	41,5	5,4	0,0	7,3	12,7
Leikskólinn Reykjakot	132.705	32.803		9	88	97	96,9	6,0	1,2	14,6	21,8
1604 Mosfellsbær samtals	883.537	206.910	1	34	565	600	617,6	46,7	31,2	80,3	158,1
I Höfuðborgarsvæði samtals	16.426.287	2.850.443	37	350	10.195	10.582	10.826,6	884,0	518,3	1.318,7	2.721,0
II Reykjanes											
2000 Reykjanesbær											
Leikskólinn Garðasel, Rnes	137.232	28.837	6	13	78	97	93,3	6,6	2,0	15,8	24,4
Leikskólinn Heiðarsel	129.953	25.329		3	73	76	81,1	15,6	3,6	2,0	21,2
Leikskólinn Hjallatún	119.466	26.727	2	13	75	90	88,4	10,7	1,5	7,7	19,9
Leikskólinn Holt	125.082	25.746	1	13	68	82	80,5	8,9	0,9	10,6	20,4
Leikskólinn Tjarnarsel	124.359	25.808		13	66	79	76,8	13,6	3,8	3,6	20,9
Leikskólinn Vesturberg	141.222	24.804	4	11	67	82	77,9	8,5	0,0	13,0	21,5
2000 Reykjanesbær samtals	777.314	157.251	13	66	427	506	497,9	63,9	11,7	52,7	128,3
2300 Grindavíkurbær											
Leikskólinn Laut	142.858	30.097	3	23	71	97	88,6	9,8	0,0	12,4	22,2
2300 Grindavíkurbær samtals	142.858	30.097	3	23	71	97	88,6	9,8	0,0	12,4	22,2
2503 Sandgerðisbær											
Leikskólinn Sólborg Sandg.	173.514	20.874	3	25	97	125	116,9	5,0	1,5	19,2	25,7
2503 Sandgerðisbær samtals	173.514	20.874	3	25	97	125	116,9	5,0	1,5	19,2	25,7

Leikskóli	Gjöld í þús.kr.	Tekjur í þús.kr.	Börn í leikskóla					Stöðugildi starfsfólks				
			4 klst	5 - 6 klst	7 klst eða lengur	Börn alls	Heilsd. ígildi alls	Leik- skóla- kenn.	Önnur upp- mennt.	Ófagl. og annað	Stöðug. Samt.	
2506 Sveitarfélagið Vogar												
Leikskólinn Suðurvellir	121.725	28.374	3	11	74	88	83,3	5,9	1,0	13,0	19,9	
2506 Sveitarfélagið Vogar samtals	121.725	28.374	3	11	74	88	83,3	5,9	1,0	13,0	19,9	
II Reykjanes samtals												
	1.215.411	236.596	22	125	669	816	786,6	84,6	14,2	97,3	196,1	
III Vesturland												
3000 Akraneskaupstaður												
Leikskólinn Akrasel	202.126	41.090		8	120	128	132,0	13,4	2,3	10,4	26,2	
Leikskólinn Garðasel Ak.nes	114.018	23.735	1	2	74	77	80,9	11,9	1,7	5,1	18,7	
Leikskólinn Teigasel	106.626	21.779	2	8	62	72	68,4	11,4	0,0	7,0	18,5	
Leikskólinn Vallarsel	184.215	41.153	1	17	119	137	136,1	16,0	6,3	5,5	27,8	
3000 Akraneskaupstaður samtals	606.985	127.757	4	35	375	414	417,4	52,8	10,3	28,0	91,1	
3511 Hvalfjarðarsveit												
Leikskólinn Skýjaborg	67.106	12.243		2	34	36	36,0	2,4	3,0	5,4	10,8	
3511 Hvalfjarðarsveit samtals	67.106	12.243		2	34	36	36,0	2,4	3,0	5,4	10,8	
3609 Borgarbyggð												
Leikskólinn Andabær	81.647	11.364		3	24	27	26,3	4,1	1,0	4,5	9,6	
Leikskólinn Hnoðraból	29.797	5.554		1	15	16	15,4	2,0	0,0	3,3	5,3	
Leikskólinn Klettaborg, Borgarb.	100.345	21.117		11	48	59	56,8	8,1	1,3	6,9	16,2	
Leikskólinn Ugluklettur	105.205	20.034	1	13	44	58	52,6	4,8	0,0	12,3	17,0	
3609 Borgarbyggð samtals	316.994	58.069	1	28	131	160	151,0	18,9	2,3	27,0	48,1	
3709 Grundarfjarðarbær												
Leikskólinn Sólvellir, Gr.fj.	83.998	19.278	3	12	34	49	44,5	4,6	0,0	9,0	13,6	
3709 Grundarfjarðarbær samtals	83.998	19.278	3	12	34	49	44,5	4,6	0,0	9,0	13,6	
3711 Stykkishólmsbær												
Leikskólinn Stykkishólmi	118.695	28.131	4	11	53	68	64,1	4,2	3,3	10,4	17,9	
3711 Stykkishólmsbær samtals	118.695	28.131	4	11	53	68	64,1	4,2	3,3	10,4	17,9	
3713 Eyja- og Miklaholtshreppur												
Leikskólinn Laugagerðisskóli				0	8	8	7,0	0,3	4,9	0,4	5,6	
3713 Eyja- og Miklaholtshreppur samtals				0	8	8	7,0	0,3	4,9	0,4	5,6	
3714 Snæfellsbær												
Leikskólinn Krílakot, Snæf.	92.415	17.164	3	12	45	60	52,1	4,6	0,9	11,1	16,7	
Leikskólinn Kriuból	74.919	12.817		9	32	41	37,4	0,7	4,1	6,0	10,8	
3714 Snæfellsbær samtals	167.334	29.981	3	21	77	101	89,5	5,3	5,0	17,2	27,5	
3811 Dalabyggð												
Leikskólinn Auðarskóli	49.997	8.801	2	1	29	32	29,8		2,0	5,2	7,1	
3811 Dalabyggð samtals	49.997	8.801	2	1	29	32	29,8		2,0	5,2	7,1	
III Vesturland samtals												
	1.411.109	284.260	17	110	741	868	839,3	88,4	30,8	102,5	221,7	
IV Vestfirðir												
4100 Bolungarvíkurkaupstaður												
Leikskólinn Gláðheimar, Bol.v..	69.764	14.790	2	6	49	57	55,4	3,3	1,0	9,3	13,5	
4100 Bolungarvíkurkaupstaður samtals	69.764	14.790	2	6	49	57	55,4	3,3	1,0	9,3	13,5	

Leikskóli	Gjöld í þús.kr.	Tekjur í þús.kr.	Börn í leikskóla					Stöðugildi starfsfólks				
			4 klst	5 - 6 klst	7 klst eða lengur	Börn alls	Heilsd. ígildi alls	Leik- skóla- kenn.	Önnur upp- mennt.	Ófagl. og annað	Stöðug. Samt.	
4200 Ísafjarðarbær												
Leikskólinn Eyrarskjól	87.365	22.313	1	4	58	63	61,8	8,4	2,1	10,9	21,5	
Leikskólinn Grænigarður	26.206	5.812	4	1	10	15	12,5	1,5	0,0	2,4	4,0	
Leikskólinn Laufás	30.370	6.873		5	12	17	14,4	1,5	0,0	4,1	5,6	
Leikskólinn Sólborg, Ísafj.	121.592	27.891		5	77	82	82,1	9,5	3,9	8,8	22,2	
Leikskólinn Tjarnarbær	38.854	10.182	3	5	17	25	21,3	3,3	0,0	4,1	7,3	
4200 Ísafjarðarbær samtals	304.387	73.071	8	20	174	202	192,0	24,2	6,0	30,3	60,5	
4502 Reykhólahreppur												
Leikskólinn Hólabær	31.435	4.168		8	11	19	15,6		0,7	5,8	6,5	
4502 Reykhólahreppur samtals	31.435	4.168		8	11	19	15,6		0,7	5,8	6,5	
4604 Tálknafjarðarhreppur												
Leikskólinn Vindheimar	26.289	3.684		9	13	22	18,6	1,1	0,0	2,3	3,5	
4604 Tálknafjarðarhreppur samtals	26.289	3.684		9	13	22	18,6	1,1	0,0	2,3	3,5	
4607 Vesturbyggð												
Leikskólinn Araklettur	50.516	11.024	3	4	37	44	42,8	1,0	0,0	7,1	8,1	
Leikskólinn Tjarnarbrekka	15.793	3.933	2	1	10	13	12,9	1,2	0,0	3,0	4,2	
4607 Vesturbyggð samtals	66.309	14.957	5	5	47	57	55,6	2,2	0,0	10,1	12,3	
4803 Súðavíkurhreppur												
Leikskólinn Kofrasel	11.261	331		0	6	6	6,0		2,0	0,8	2,8	
4803 Súðavíkurhreppur samtals	11.261	331		0	6	6	6,0		2,0	0,8	2,8	
4911 Strandabyggð												
Leikskólinn Lækjarbrekka	56.419	8.266		7	22	29	27,3	2,0	1,0	6,1	9,1	
4911 Strandabyggð samtals	56.419	8.266		7	22	29	27,3	2,0	1,0	6,1	9,1	
IV Vestfirðir samtals	565.864	119.267	15	55	322	392	370,5	32,8	10,7	64,6	108,1	
V Norðurland vestra												
5200 Sveitarfélagið Skagafjörður												
Leikskólinn Ársalir	285.486	48.793	5	21	126	152	142,0	25,5	2,0	14,7	42,2	
Leikskólinn Birkilundur	51.079	18.220	1	15	19	35	29,1	4,3	1,0	3,3	8,6	
Leikskólinn Tröllaborg	56.009	7.295	7	4	21	32	26,5	3,0	1,5	5,3	9,8	
5200 Sveitarfélagið Skagafjörður samtals	392.574	74.308	13	40	166	219	197,6	32,8	4,5	23,3	60,6	
5508 Húnaþing vestra												
Leikskólinn Ásgarður	84.940	19.898	5	7	39	51	45,9	2,1	2,9	12,7	17,7	
5508 Húnaþing vestra samtals	84.940	19.898	5	7	39	51	45,9	2,1	2,9	12,7	17,7	
5604 Blönduós bær												
Leikskólinn Barnabær	101.942	23.259	1	6	58	65	67,0	6,6	0,5	9,4	16,6	
5604 Blönduós bær samtals	101.942	23.259	1	6	58	65	67,0	6,6	0,5	9,4	16,6	
5609 Sveitarfélagið Skagaströnd												
Leikskólinn Barnaból, Skagastr.	47.594	13.945	9	4	23	36	30,5	2,8	0,0	5,5	8,3	
5609 Sveitarfélagið Skagaströnd samtals	47.594	13.945	9	4	23	36	30,5	2,8	0,0	5,5	8,3	
5612 Húnavatnshreppur												
Leikskólinn Vallaból	19.196	1.750		0	12	12	11,9	1,1	0,6	1,6	3,3	
5612 Húnavatnshreppur samtals	19.196	1.750		0	12	12	11,9	1,1	0,6	1,6	3,3	
V Norðurland vestra samtals	646.246	133.160	28	57	298	383	352,9	45,5	8,5	52,5	106,5	

Leikskóli	Gjöld í þús.kr.	Tekjur í þús.kr.	Börn í leikskóla					Stöðugildi starfsfólks			
			4 klst	5 - 6 klst	7 klst eða lengur	Börn alls	Heilsd. ígildi alls	Leik- skóla- kenn.	Önnur upp- mennt.	Ófagl. og annað	Stöðug. Samt.

VI Norðurland eystra

6000 Akureyrarkaupstaður

Leikskólinn Flúðir	82.829	27.450		7	47	54	52,9	10,3	0,0	7,7	18,0
Leikskólinn Grímsey	1.934	327		4	0	4	2,5		0,8	0,0	0,8
Leikskólinn Hulduheimar	146.652	32.866		14	82	96	95,4	15,4	0,0	2,0	17,4
Leikskólinn Iðavöllur	131.317	28.075	1	9	74	84	81,8	14,3	2,8	4,1	21,1
Leikskólinn Kiðagil	139.787	34.441		6	92	98	99,4	11,2	2,5	6,6	20,3
Leikskólinn Krógaból	146.299	35.378	2	13	88	103	100,4	14,4	3,0	9,6	27,0
Leikskólinn Lundarsel	119.817	28.017		15	75	90	87,5	9,9	0,0	4,0	13,8
Leikskólinn Naustatjörn	180.506	52.013	1	11	124	136	137,6	15,6	0,8	7,9	24,3
Leikskólinn Pálmholt	125.852	23.577		5	51	56	56,6	8,1	2,5	1,6	12,2
Leikskólinn Smábær	13.515	2.890	1	9	2	12	9,3		1,5	1,5	3,0
Leikskólinn Sunnuból	86.789	16.394		2	51	53	55,9	4,9	2,0	8,2	15,1
Leikskólinn Tröllaborgir	137.268	27.672	1	6	81	88	88,9	12,6	1,0	3,6	17,2
6000 Akureyrarkaupstaður samtals	1.312.565	309.100	6	101	767	874	868,0	116,6	16,8	56,8	190,1

6100 Norðurþing

Leikskólinn Grænuvellir	240.988	44.053	2	17	111	130	125,4	12,9	6,9	18,6	38,4
Leikskólinn Krílabær				0	2	2	1,9	1,8	1,7	1,3	4,8
Leikskólinn Krílakot, Öxafj.	25.635	2.865		0	16	16	16,0	0,8	0,2	2,2	3,2
6100 Norðurþing samtals	266.623	46.918	2	17	129	148	143,3	15,5	8,8	22,1	46,4

6250 Fjallabyggð

Leikskólinn Fjallabyggð	162.393	27.868	2	17	78	97	93,8	7,4	3,0	15,4	25,8
6250 Fjallabyggð samtals	162.393	27.868	2	17	78	97	93,8	7,4	3,0	15,4	25,8

6400 Dalvíkurbyggð

Leikskólinn Árskógarskóli	34.044	5.418	5	4	11	20	16,1	2,7	0,0	1,9	4,6
Leikskólinn Kátakot	54.925	13.291	1	14	29	44	39,8	3,5	3,2	1,7	8,5
Leikskólinn Krílakot, Dalv.	101.492	19.189	4	14	41	59	53,5	7,6	1,6	4,7	13,9
6400 Dalvíkurbyggð samtals	190.461	37.898	10	32	81	123	109,4	13,8	4,8	8,4	27,0

6513 Eyjafjarðarsveit

Leikskólinn Hrafnagilsskóli	91.017	14.051	1	8	41	50	49,3	4,7	5,8	4,1	14,7
6513 Eyjafjarðarsveit samtals	91.017	14.051	1	8	41	50	49,3	4,7	5,8	4,1	14,7

6515 Hörgársveit

Leikskólinn Álfasteinn, Hörg.sv.	50.756	7.994	2	9	12	23	20,0	3,9	0,0	3,5	7,3
6515 Hörgársveit samtals	50.756	7.994	2	9	12	23	20,0	3,9	0,0	3,5	7,3

6601 Svalbarðsstrandarhreppur

Leikskólinn Álfaborg, Sv.st.hr.	46.156	5.823		2	26	28	29,6	3,5	0,0	4,2	7,7
6601 Svalbarðsstrandarhreppur samtals	46.156	5.823		2	26	28	29,6	3,5	0,0	4,2	7,7

6602 Grýtubakkahreppur

Leikskólinn Krummafótur	39.161	8.085		6	18	24	21,4	1,8	0,5	3,4	5,7
6602 Grýtubakkahreppur samtals	39.161	8.085		6	18	24	21,4	1,8	0,5	3,4	5,7

6607 Skútustaðahreppur

Leikskólinn Ylur	26.585	5.214	2	2	12	16	14,5	1,7	0,0	3,3	5,0
6607 Skútustaðahreppur samtals	26.585	5.214	2	2	12	16	14,5	1,7	0,0	3,3	5,0

Leikskóli	Gjöld í þús.kr.	Tekjur í þús.kr.	Börn í leikskóla					Stöðugildi starfsfólks			
			4 klst	5 - 6 klst	7 klst eða lengur	Börn alls	Heilsd. ígildi alls	Leik- skóla- kenn.	Önnur upp- mennt.	Ófagl. og annað	Stöðug. Samt.
6612 Þingeyjarsveit											
Leikskólinn Stórutjarnaskóli	26.713	2.027	0	10	10	9,3	1,3	2,1	0,8	4,1	
Leikskólinn Þingeyjarskóli	55.768	10.519	1	3	28	32	29,8	0,7	1,0	3,8	5,5
6612 Þingeyjarsveit samtals	82.481	12.546	1	3	38	42	39,0	2,0	3,1	4,5	9,7
6709 Langanesbyggð											
Leikskólinn Barnaból, Þórsh.hr.	41.836	11.341	2	1	25	28	26,5	1,7	0,0	6,1	7,8
6709 Langanesbyggð samtals	41.836	11.341	2	1	25	28	26,5	1,7	0,0	6,1	7,8
VI Norðurland eystra samtals	2.310.034	486.838	28	198	1.227	1.453	1.414,6	172,6	42,8	131,7	347,1
VII Austurland											
7000 Seyðisfjarðarkaupstaður											
Leikskólinn Sólvellir, Seyðisfj.	54.725	8.571	0	33	33	34,0	5,0	0,0	4,9	9,9	
7000 Seyðisfjarðarkaupstaður samtals	54.725	8.571	0	33	33	34,0	5,0	0,0	4,9	9,9	
7300 Fjarðabyggð											
Leikskólinn Balaborg	17.649	1.809	3	3	6	5,1	0,9	0,3	0,8	2,0	
Leikskólinn Dalborg	99.883	16.148	8	8	49	65	57,0	4,0	0,0	11,7	15,7
Leikskólinn Kæribær, Fj.b.	73.042	11.283	6	12	24	42	34,6	4,4	0,9	5,8	11,1
Leikskólinn Lyngholt	132.710	22.762	4	15	60	79	73,4	4,9	3,8	11,3	19,9
Leikskólinn Sólvellir, Fj.b.	167.031	30.962	1	5	92	98	98,0	7,6	0,0	16,7	24,3
7300 Fjarðabyggð samtals	490.315	82.964	19	43	228	290	268,1	21,8	4,9	46,2	72,9
7502 Vopnafjarðarhreppur											
Leikskólinn Brekkubær	53.297	8.839	7	25	32	29,6	5,0	1,0	4,4	10,5	
7502 Vopnafjarðarhreppur samtals	53.297	8.839	7	25	32	29,6	5,0	1,0	4,4	10,5	
7509 Borgarfjarðarhreppur											
Leikskólinn Glaumbær	4.213	568	4	0	4	2,9	0,8	0,0	0,8		
7509 Borgarfjarðarhreppur samtals	4.213	568	4	0	4	2,9	0,8	0,0	0,8		
7613 Breiðdalshreppur											
Leikskólinn Ástún	13.074	1.392	2	3	0	5	3,1	0,8	0,0	0,8	
7613 Breiðdalshreppur samtals	13.074	1.392	2	3	0	5	3,1	0,8	0,0	0,8	
7617 Djúpavogshreppur											
Leikskólinn Bjarkatún	54.566	10.295	4	13	16	33	26,5	3,1	1,8	1,8	6,6
7617 Djúpavogshreppur samtals	54.566	10.295	4	13	16	33	26,5	3,1	1,8	1,8	6,6
7620 Fljótaldalshérað											
Leikskólinn Brúarási	14.150	1.042	7	0	7	5,1	1,8	0,0	1,8		
Leikskólinn Hádegishöfði	63.583	8.643	1	12	24	37	31,6	5,5	1,0	4,8	11,4
Leikskólinn Skógarsel	16.783	1.932	1	7	8	7,8	2,1	0,2	0,0	2,3	
Leikskólinn Tjarnarskógur	261.876	42.360	1	50	122	173	154,3	14,9	5,8	25,6	46,3
7620 Fljótaldalshérað samtals	356.392	53.977	2	70	153	225	198,8	22,5	8,8	30,4	61,8
VII Austurland samtals	1.026.582	166.606	27	140	455	622	563,0	57,4	18,0	87,8	163,2
VIII Suðurland											
7708 Sveitarfélagið Hornafjörður											
Leikskólinn Krakkakot, Horn.fj.	76.293	10.755	2	14	34	50	43,6	3,5	1,0	8,4	12,9
Leikskólinn Lönguhólar	84.421	12.630	1	7	44	52	49,1	2,0	1,0	11,3	14,3
7708 Sveitarfélagið Hornafjörður samtals	160.714	23.385	3	21	78	102	92,8	5,5	2,0	19,6	27,1

Leikskóli	Gjöld í þús.kr.	Tekjur í þús.kr.	Börn í leikskóla					Stöðugildi starfsfólks				
			4 klst	5 - 6 klst	7 klst eða lengur	Börn alls	Heilsd. ígildi alls	Leik- skóla- kenn.	Önnur upp- mennt.	Ófagl. og annað	Stöðug. Samt.	
8000 Vestmannaeyjabær												
Leikskólinn Kirkjugerði	118.968	22.905	3	11	68	82	79,3	6,2	1,6	12,7	20,4	
Leikskólinn Sólí	167.616	17.734		5	86	91	95,8	10,0	1,0	12,2	23,2	
Leikskólinn Víkin	48.355	13.247	1	2	45	48	48,4	2,5	4,8	1,3	8,5	
8000 Vestmannaeyjabær samtals	334.939	53.886	4	18	199	221	223,4	18,6	7,3	26,2	52,1	
8200 Sveitarfélagið Árborg												
Leikskólinn Álfrheimar	131.034	26.461	2	15	69	86	82,0	11,3	3,5	7,5	22,3	
Leikskólinn Árbær	188.811	33.584	1	12	106	119	119,1	8,4	3,0	20,9	32,2	
Leikskólinn Brimver	61.505	9.222	1	3	26	30	29,9	3,6	1,0	5,2	9,8	
Leikskólinn Hulduheimar	169.427	36.407	4	16	111	131	123,4	12,2	2,7	15,1	30,0	
Leikskólinn Jötunheimar	191.493	39.047	2	17	113	132	126,3	14,0	3,5	15,9	33,4	
Leikskólinn Æskukot	69.645	9.686		4	30	34	32,3	1,0	1,0	6,8	8,8	
8200 Sveitarfélagið Árborg samtals	811.915	154.407	10	67	455	532	512,9	50,5	14,8	71,3	136,6	
8508 Mýrdalshreppur												
Leikskólinn Suður-Vík	38.841	6.860	1	0	20	21	20,4	0,5	2,8	2,0	5,3	
8508 Mýrdalshreppur samtals	38.841	6.860	1	0	20	21	20,4	0,5	2,8	2,0	5,3	
8509 Skaftárhreppur												
Leikskólinn Kæribær, Skaftárh.	23.589	4.988	1	4	9	14	12,0	2,0	0,0	1,0	3,0	
8509 Skaftárhreppur samtals	23.589	4.988	1	4	9	14	12,0	2,0	0,0	1,0	3,0	
8613 Rangárþing eystra												
Leikskólinn Örk	139.961	26.607	2	10	77	89	86,4	6,9	3,8	13,3	23,9	
8613 Rangárþing eystra samtals	139.961	26.607	2	10	77	89	86,4	6,9	3,8	13,3	23,9	
8614 Rangárþing ytra												
Leikskólinn Heklukot	112.167	19.431	2	6	51	59	57,5	2,6	2,4	13,5	18,5	
Leikskólinn Laugalandi	49.329	6.917		5	29	34	32,1	2,2	1,5	3,9	7,7	
8614 Rangárþing ytra samtals	161.496	26.348	2	11	80	93	89,6	4,9	3,9	17,4	26,2	
8710 Hrunamannahreppur												
Leikskólinn Undraland, Hr.m.hr.	65.112	10.279	4	5	26	35	29,4	2,9	0,7	6,6	10,2	
8710 Hrunamannahreppur samtals	65.112	10.279	4	5	26	35	29,4	2,9	0,7	6,6	10,2	
8716 Hveragerðisbær												
Leikskólinn Óskaland	143.109	31.548	3	3	74	80	78,5	6,1	3,4	15,0	24,5	
Leikskólinn Undraland, Hverag.	82.434	25.926		3	49	52	53,0	3,7	4,7	4,9	13,2	
8716 Hveragerðisbær samtals	225.543	57.474	3	6	123	132	131,5	9,8	8,1	19,9	37,7	
8717 Sveitarfélagið Ölfus												
Leikskólinn Bergheimar	117.308	24.641		7	72	79	85,0	9,6	3,0	7,9	20,6	
8717 Sveitarfélagið Ölfus samtals	117.308	24.641		7	72	79	85,0	9,6	3,0	7,9	20,6	
8719 Grímsnes- og Grafningshreppur												
Leikskólinn Kerhólsskóli	27.925	3.968		2	17	19	18,0	2,1	0,0	2,7	4,8	
8719 Grímsnes- og Grafningshreppur sá	27.925	3.968		2	17	19	18,0	2,1	0,0	2,7	4,8	
8720 Skeiða- og Gnúpverjahreppur												
Leikskólinn Leikholt	60.901	7.200		10	20	30	27,3	3,4	0,0	3,8	7,2	
8720 Skeiða- og Gnúpverjahreppur sam	60.901	7.200		10	20	30	27,3	3,4	0,0	3,8	7,2	

Leikskóli	Gjöld í þús.kr.	Tekjur í þús.kr.	Börn í leikskóla					Stöðugildi starfsfólks			
			4 klst	5 - 6 klst	7 klst eða lengur	Börn alls	Heilsd. ígildi alls	Leik- skóla- kenn.	Önnur upp- mennt.	Ófagl. og annað	Stöðug. Samt.
8721 Bláskógabyggð											
Leikskólinn Álfaborg Blásk.b.	50.451	6.285	1	8	19	28	24,9	2,9	0,1	3,6	6,7
Leikskólinn Gullkistan	37.348	5.097		1	17	18	17,5	2,8	1,0	1,0	4,8
8721 Bláskógabyggð samtals	87.799	11.382	1	9	36	46	42,4	5,7	1,1	4,6	11,4
8722 Flóahreppur											
Leikskólinn Krakkaborg	72.491	13.045		3	37	40	39,3	7,1	0,0	4,4	11,5
8722 Flóahreppur samtals	72.491	13.045		3	37	40	39,3	7,1	0,0	4,4	11,5
		0									
VIII Suðurland samtals	2.328.534	424.470	31	173	1.249	1.453	1.410,1	129,5	47,4	200,8	377,7
		0									
Samtals	25.930.067	4.701.640	205	1.208	15.156	16.569	16.563,6	1.494,8	690,8	2.055,8	4.241,4

Einkareknir leikskólar sem fá rekstrarstuðning frá viðkomandi sveitarfélögum

I Höfuðborgarsvæði

0000 Reykjavíkurborg

Barnaheimilið Ós			0	34	34	37,4	3,0	3,0	5,0	11,0	
Leikskóli KFUM og KFUK			6	1	81	88	86,5	2,8	5,6	9,8	18,1
Leikskólinn 101				0	30	30	30,0		8,1	1,0	9,1
Leikskólinn Askja				4	75	79	76,1	5,0	3,0	7,0	15,0
Leikskólinn Ársól				3	45	48	48,1	3,4	0,0	10,7	14,1
Leikskólinn BSK Hjallastefnan				2	63	65	63,6	5,3	0,0	2,9	8,2
Leikskólinn Fossakot			2	3	61	66	67,8	1,0	2,6	12,3	15,9
Leikskólinn Korpukot				0	92	92	93,3	2,0	3,0	16,7	21,7
Leikskólinn Laufásborg				9	120	129	127,4	5,7	7,5	10,1	23,3
Leikskólinn Leikgarður				0	63	63	63,3	5,0	2,0	11,9	18,9
Leikskólinn Lundur				1	38	39	41,1	1,0	1,0	9,1	11,1
Leikskólinn Mánagarður				0	69	69	71,6	7,9	3,8	5,6	17,3
Leikskólinn Mýri				1	46	47	48,8	2,8	1,5	8,4	12,7
Leikskólinn Regnboginn				0	74	74	76,9	5,0	0,0	15,9	20,9
Leikskólinn Skerjagarður				0	50	50	50,1	3,0	2,8	7,7	13,4
Leikskólinn Sólgarður				1	50	51	51,1	2,5	2,0	10,0	14,5
Leikskólinn Sælukot				0	38	38	39,3		4,4	3,8	8,1
Leikskólinn Vinaminni				0	84	84	84,5	4,5	1,9	14,3	20,7
Waldorfleikskólinn Sólstafir				0	74	74	74,0	5,1	6,1	7,1	18,3
0000 Reykjavíkurborg samtals			8	25	1.187	1.220	1.230,8	65,0	58,2	169,0	292,3

1000 Kópavogsbær

Leikskólinn Aðalþing			1	2	116	119	122,4	16,0	0,0	12,0	28,0	
Leikskólinn Kór				2	1	122	125	129,0	5,4	7,8	30,2	
Leikskólinn Undraland, Kóp.				0	32	32	33,3	2,0	0,0	4,5	6,5	
Waldorfleikskólinn Ylur					0	18	18	15,8	1,0	0,0	2,5	3,5
1000 Kópavogsbær samtals			3	3	288	294	300,4	24,4	7,8	36,0	68,2	

1300 Garðabær

Leikskóladeild Hjallastefnunnar				1	50	51	51,5	3,3	0,0	1,4	4,7	
Leikskólinn Ásar				1	4	105	110	110,1	5,2	1,3	14,0	20,5
Leikskólinn Litlu-Ásar				1	0	23	24	23,3	3,5	0,0	4,5	8,1
Leikskólinn Sjáland				2	9	135	146	147,4	8,8	10,6	15,5	34,9
1300 Garðabær samtals				4	14	313	331	332,3	20,8	11,9	35,4	68,1

Leikskóli	Gjöld í þús.kr.	Tekjur í þús.kr.	Börn í leikskóla					Stöðugildi starfsfólks				
			4 klst	5 - 6 klst	7 klst eða lengur	Börn alls	Heilsd. ígildi alls	Leik- skóla- kenn.	Önnur upp- mennt.	Ófagl. og annað	Stöðug. Samt.	
1400 Hafnarfjarðarkaupstaður												
Leikskólinn Bjarmi				3	34	37	38,0	4,8	2,0	3,8	10,5	
Leikskólinn Hamravellir				8	108	116	118,5	8,3	4,4	17,0	29,7	
Leikskólinn Hjalli				8	137	145	145,4	10,5	3,0	13,0	26,5	
Leikskólinn Litli-hjalli				2	30	32	32,8		2,0	5,0	7,1	
1400 Hafnarfjarðarkaupstaður samtals				21	309	330	334,6	23,6	11,4	38,8	73,8	
I Höfuðborgarsvæði samtals				15	63	2.097	2.175	2.198,0	133,8	89,3	279,3	502,4
II Reykjanes												
2000 Reykjanesbær												
Leikskólinn Akur				17	119	136	136,5	3,0	3,9	21,5	28,4	
Leikskólinn Gimli				8	69	77	77,4	11,5	0,9	8,7	21,1	
Leikskólinn Háaleiti				2	3	53	58	58,6	3,9	2,0	7,8	13,7
Leikskólinn Völlur				1	10	141	152	149,9	6,1	4,8	25,0	36,0
2000 Reykjanesbær samtals				3	38	382	423	422,4	24,5	11,7	63,1	99,2
2300 Grindavíkurbær												
Leikskólinn við Krök				31	73	104	95,8	7,3	2,8	10,8	20,8	
2300 Grindavíkurbær samtals				31	73	104	95,8	7,3	2,8	10,8	20,8	
2504 Sveitarfélagið Garður												
Leikskólinn Gefnarborg				5	14	67	86	81,8	5,7	0,8	13,0	19,5
2504 Sveitarfélagið Garður samtals				5	14	67	86	81,8	5,7	0,8	13,0	19,5
II Reykjanes samtals				8	83	522	613	599,9	37,5	15,2	86,8	139,5
III Vesturland												
3609 Borgarbyggð												
Leikskólinn Hraunborg, Borgarb.				0	48	48	48,5	2,0	2,0	8,0	12,0	
3609 Borgarbyggð samtals				0	48	48	48,5	2,0	2,0	8,0	12,0	
III Vesturland samtals				0	48	48	48,5	2,0	2,0	8,0	12,0	
VI Norðurland eystra												
6000 Akureyrarkaupstaður												
Leikskólinn Hlíðaból				2	4	45	51	49,3	4,4	2,0	12,3	18,8
Leikskólinn Hólmasól				7	141	148	148,4	20,0	2,0	8,4	30,4	
6000 Akureyrarkaupstaður samtals				2	11	186	199	197,6	24,4	4,0	20,7	49,2
VI Norðurland eystra samtals				2	11	186	199	197,6	24,4	4,0	20,7	49,2
Alls einkareknir leikskólar				25	157	2.853	3.035	3.044,0	197,8	110,5	394,8	703,1
Landið allt	25.930.067	4.701.640	230	1.365	18.009	19.604	19.607,6	1.692,5	801,3	2.450,6	4.944,4	

Heimild: Ársreikningar sveitarfélaga og Hagstofa Íslands

Tafla 23. Rekstur landshlutasamtaka 2012

<i>í þús.kr</i>	Tekjur	Gjöld	Fjármagns- liðir	Rekstrar- niðurstaða
Samtök sveitarfélaga á höfuðborgarsvæðinu	26.472	28.584	423	-1.689
Samtök sveitarfélaga á Suðurnesjum	295.276	302.819	10.773	3.230
Samtök sveitarfélaga á Vesturlandi	231.758	247.084	394	-14.932
Fjórðungssamband Vestfirðinga	73.151	71.049	847	2.949
Eyþing	134.285	138.547	391	-3.871
Samtök sveitarfélaga á Austurlandi	91.456	93.811	448	-1.907
Samtök sunnlenskra sveitarfélaga	60.650	61.195	-1.277	-1.822
Samtök sveitarfélaga á Norðurlandi vestra <i>SSNV</i>	58.818	52.899	1.460	7.379
Samtök sveitarfélaga á Norðurlandi vestra <i>Málefni fatlaðra</i>	508.367	515.086	2.030	-4.689
Samtök sveitarfélaga á Norðurlandi vestra <i>Heilbrigðiseftirlit</i>	35.104	34.556	-189	359
Samtök sveitarfélaga á Norðurlandi vestra <i>Avinnuþróun</i>	35.186	37.419	1.022	-1.211
Samtök sveitarfélaga á Norðurlandi vestra <i>Menningarráð</i>	42.162	42.115	482	529
Samtök sveitarfélaga á Norðurlandi vestra <i>Vaxtarsamningur</i>	30.000	19.871	713	10.842
Samtals	1.622.685	1.645.035	17.517	-4.833

6 SAMBAND ÍSLENSKRA SVEITARFÉLAGA

Samband íslenskra sveitarfélaga var stofnað 11. júní 1945. Að stofnun þess stóðu 53 sveitarfélög af 229, þar á meðal höfuðborgin og átta stærstu kaupstaðir landsins. Frá árinu 1970 hafa öll sveitarfélög landsins verið aðilar að sambandinu.

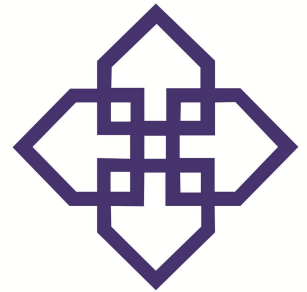

HLUTVERK SAMBANDSINS OG STJÓRNAR ÞESS

Hlutverk sambandsins er tilgreint í 2. gr. samþykktá þess og er það eftirfarandi:

- Að vera sameiginlegur málsvari sveitarfélaganna í landinu og vinna að sameiginlegum hagsmunamálum þeirra og samstarfi.
- Að þjóna sveitarfélögum á sviði vinnumarkaðsmála, annast kjarasamningsgerð og hafa fyrirvar í kjaramálum fyrir þau sveitarfélög sem veita umboð sitt til þess, hafa frumkvæði að rannsóknum og sinna upplýsingagjöf til sveitarfélaga um kjaramál.
- Að vera fulltrúi íslenskra sveitarfélaga gagnvart ríkisvaldinu og öðrum innlendum aðilum, eftir því sem við á.
- Að vera fulltrúi íslenskra sveitarfélaga gagnvart erlendum samtökum um sveitarstjórnarmál, alþjóðastofnunum og öðrum þeim aðilum erlendis, er láta sig sveitarstjórnarmálefni skipta.
- Að vinna að almennri fræðslu um sveitarstjórnarmál með ráðstefnu-, námskeiða- og fundahaldi og útgáfu- og upplýsingastarfsemi fyrir sveitarstjórnarmenn og starfsmenn sveitarfélaga.

Landsþing hefur æðsta vald í málefnum sambandsins. Öll sveitarfélög eiga rétt á að senda fulltrúa á landsþing, mismarga eftir íbúafjölda. Á landsþingi er stefna sambandsins og starfsáætlun samþykkt og á landsþingi sem haldið er að hausti á sama ári og sveitarstjórnarkosningar fara fram er kosin 11 manna stjórn þess.

Í 14. gr. samþykktá sambandsins er kveðið á um verkefni stjórnarinnar, en þau eru eftirfarandi:

- Stjórnin fer með yfirstjórn sambandsins milli landsþinga. Stjórnin er í forsvari fyrir sambandið út á við og ber ábyrgð á fjárreiðum þess.
- Stjórnin heldur fundi að jafnaði einu sinni í mánuði og skal til þeirra boðað bréflaga með hæfilegum fyrirvara.
- Stjórnin skal fyrir lok desember ár hvert samþykkja starfsáætlun og fjárhagsáætlun sambandsins fyrir næsta ár. Innan tveggja mánaða frá samþykkt fjárhagsáætlunar skal stjórnin samþykkja rammaáætlun til næstu þriggja ára þar á eftir.
- Stjórnin skal fyrir lok febrúarmánaðar hafa samþykkt reikninga sambandsins fyrir næstliðið ár.

- Stjórnin getur skipað fastanefndir til að fjalla um einstök mál eða málaflokka. Umboð slíkra nefnda fellur niður við stjórnarskipti.

STJÓRN OG VARASTJÓRN

Á XXIV. landsþingi Sambands íslenskra sveitarfélaga, sem haldið var á Akureyri dagana 29. september til 1. október 2010, var kosin ný stjórn fyrir sambandið. Síðan þá hafa orðið þær breytingar að Hanna Birna Kristjánsdóttir og Óttarr Ólafur Proppé hafa tekið sæti á Alþingi og fengið lausn frá setu í borgastjórn Reykjavíkurborgar. Í þeirra stað gengu upp í stjórnina varamennirnir Júlíus Vífill Ingvarsson og Björk Vilhelmsdóttir.

Stjórn er þannig skipuð í september 2013:

- Halldór Halldórsson, Norðvesturkjörsvæði, formaður
- Dagur B. Eggertsson, Reykjavíkurborg
- Júlíus Vífill Ingvarsson, Reykjavíkurborg
- Björk Vilhelmsdóttir, Reykjavíkurborg
- Guðríður Arnardóttir, Suðvesturkjörsvæði,
- Gunnar Einarsson, Suðvesturkjörsvæði
- Elín R. LINDAL, Norðvesturkjörsvæði
- Eiríkur Björn Björgvinsson, Norðausturkjörsvæði
- Gunnlaugur Stefánsson, Norðausturkjörsvæði
- Aldís Hafsteinsdóttir, Suðurkjörsvæði og
- Jörunn Einarsdóttir, Suðurkjörsvæði.

Varamenn voru kosnir í sömu röð⁸:

- Björn Bjarki Þorsteinsson, Norðvesturkjörsvæði
- Oddný Sturludóttir, Reykjavíkurborg
- Enginn varamaður, Reykjavíkurborg
- Enginn varamaður, Reykjavíkurborg
- Gunnar Axel Axelsson, Suðvesturkjörsvæði
- Haraldur Sverrisson, Suðvesturkjörsvæði
- Sigríður G. Bjarnadóttir, Norðvesturkjörsvæði
- Arnbjörg Sveinsdóttir, Norðausturkjörsvæði
- Stefán Bogi Sveinsson, Norðausturkjörsvæði
- Böðvar Jónsson, Suðurkjörsvæði og
- Enginn varamaður, Suðurkjörsvæði

SKRIFSTOFA SAMBANDSINS

Skrifstofa sambandsins og Lánasjóðs sveitarfélaga ohf. er til húsa á fimmtu hæð að Borgartúni 30 í Reykjavík. Símanúmer er 515 4900.

Framkvæmdastjóri sambandsins er Karl Björnsson.

⁸ Varamenn hafa ekki verið kosnir fyrir Júlíus Vífill Ingvarsson og Björk Vilhelmsdóttur. Þá hefur varamaður Jörunnar Einarsdóttur misst kjörgengi sitt vegna flutnings milli sveitarfélaga.

7 LÁNASJÓÐUR SVEITARFÉLAGA OHF.

ALMENNT UM LS

Meginhlutverk lánasjóðsins er að tryggja íslenskum sveitarfélögum, stofnunum þeirra og fyrirtækjum lánsfé á hagstæðum kjörum með veitingu lána eða ábyrgða. Jafnframt er það markmið lánasjóðsins að skapa aðhald á lánsfjármarkaði fyrir sveitarfélög og fyrirtæki þeirra og reyna þannig að hafa áhrif á kjör þau sem íslenskum sveitarfélögum bjóðast frá öðrum lánveitendum til lækkunar. Lánstraust lánasjóðsins er mjög gott vegna sterkrar fjárhagsstöðu hans og er lánasjóðurinn því í góðri aðstöðu til að útvega sveitarfélögunum hagstæð lán.

Öll sveitarfélög, og félög í eigu sveitarfélaga, geta sótt um lán hjá sjóðnum og allir viðskiptavinir njóta sömu kjara.

LÁNSUMSÓKNIR

Þegar sótt er um lán hjá LS er umsókn send til lánstjóra sjóðsins, rut@lanasjodur.is, þar sem fram þarf að koma fjárhæð sem sótt er um ásamt upplýsingum um til hvers lánið er ætlað. Lánsumsókn skal vera innan ramma samþykkrar fjárhagsáætlunar ársins. Einnig skal senda inn síðasta samþykkt ársreikning ásamt fjárhagsáætlun yfirstandandi árs sem og 3 ára fjárhagsáætlun.

LÁNSKJÖR

Lánskjör útlána taka mið af lánskjörum sjóðsins á skuldabréfamarkaði á hverjum tíma að viðbættu 0,2% álagi vegna beins útlagðs kostnaðar vegna útgáfu skuldabréfa sjóðsins í Kauphöll og viðskiptavakt (0,15%) og svo vaxtaálag til móts við rekstrarkostnað (0,05%). Engin lántökugjöld eru innheimt af LS, en ef LS þarf að borga lántökukostnað vegna lána sem hann tekur flyst sá kostnaður á lántaka.

EIGNARHALD LS

Lánsjóðurinn er opinbert hlutafélag í eigu allra sveitarfélaga landsins og eru eignarhlutir einstakra sveitarfélaga skilgreindir í lögum nr. 150/2006. Með atkvæðisrétt á aðal- og/eða hluthafafundum fer framkvæmdastjóri hvers sveitarfélags eða sá sem fengið hefur til þess sérstakt umboð sveitarstjórnar. Öllum kjörnum sveitarstjórnarmönnum er heimilt að sækja aðalfund skv. 80. gr. hlutafélagalaga 2/1995.



HELSTU KENNITÖLUR 2012

Heildarútlán:	60.512 m.kr.
Heildareignir:	70.212 m.kr.
Hagnaður:	816 m.kr.
Vegið eiginfjárlutfall skv. Basel II:	64%.

STJÓRN LÁNASJÓÐSINS OG FRAMKVÆMDASTJÓRI

Stjórn Lánasjóðs sveitarfélaga ohf. var kjörin á hluthafafundi 22. mars 2013 og er hún þannig skipuð:

- Magnús B. Jónsson, Sveitarfélaginu Skagaströnd, formaður
- Kristinn Jónasson, Snæfellsbæ, varaformaður
- Svanfríður Inga Jónasdóttir, Dalvíkurbyggð
- Elliði Vignisson, Vestmannaeyjabæ
- Helga Benediktsdóttir, Reykjavíkurborg

Framkvæmdastjóri lánasjóðsins er Óttar Guðjónsson.

Lánasjóður sveitarfélaga ohf.
Borgartún 30, pósthólf 8100, 128 Reykjavík.
Kt. 580407-1100
Símanúmer: 515-4949
Fax númer 515-4903
Netfang: lanasjodur@lanasjodur.is
Vefsíða: www.lanasjodur.is

8 LÍFEYRISSJÓÐUR STARFSMANNA SVEITARFÉLAGA

Lífeyrissjóður starfsmanna sveitarfélaga var stofnaður 28. júlí 1998 með samningi á milli BHM og BSRB annars vegar fyrir hönd starfsmanna og Sambands íslenskra sveitarfélaga og hins vegar launanevndar sveitarfélaga fyrir hönd sveitarfélaga ásamt Reykjavíkurborg.

Hlutverk lífeyrissjóðsins er að tryggja sjóðfélögum, eftirlifandi mökum þeirra og börnum lífeyri í samræmi við samþykktir sjóðsins og lög og aðrar reglur sem gilda um starfsemi lífeyrissjóða. Í því skyni tekur sjóðurinn við iðgjöldum og ávaxtar fjármuni sjóðsins.

SAMRUNI FIMM LÍFEYRISSJÓÐA Í NÝJA DEILD HJÁ LSS

Á árinu 2013 stóð Lífeyrissjóður starfsmanna sveitarfélaga að sameiningu fimm lokaðra lífeyrissjóða með bakábyrgð sveitarfélaga í nýja deild innan sjóðsins undir heitinu B-deild (bæjarfélagadeild). Þeir sveitarfélagasjóðir sem sameinuðust eru Lífeyrissjóður Akraneskaupstaðar, Lífeyrissjóður starfsmanna Húsavíkurkaupstaðar, Lífeyrissjóður Neskaupstaðar og Eftirlaunasjóður starfsmanna Hafnarfjarðarkaupstaðar. Þessir sjóðir höfðu verið í rekstrarumsjá LSS til lengri eða skemmri tíma. Auk þess ákvað Lífeyrissjóður starfsmanna Vestmannaeyjarbæjar að slást í hópinn og gerast aðili að sameiningunni í B-deild. Síðsumars staðfesti fjármálaráðuneytið breyttar samþykktir LSS að fenginni umsögn Fjármálaeftirlitsins og heyra því sjóðirnir eftirleiðis formlega til B-deildar LSS.

Megin forsendur sameiningarinnar eru að réttindi og réttindaávinnsla sjóðfélaga viðkomandi sjóða haldast óbreytt, skuldbindingar hvers launagreiðenda verða aðgreind og bakábyrgð viðkomandi sveitarfélags verður óbreytt. Eignasöfn sjóðanna verða sameinuð í eitt safn. Töluverð umsvif fylgja rekstri margra sjóða og kemur sameiningin til með að einfalda allan rekstur og utanumhald og lækka rekstrarkostnað umtalsvert.

Hér eftir samanstendur LSS af þremur fjárhagslega aðskildum samtryggingadeildum: A-deild, V-deild og B-deild. LSS heldur úti séreignardeild, S-deild, með þremur fjárfestingarleiðum sem útvistað er til Arionbanka. LSS rekur áfram með óbreyttu sniði tvo lokaða lífeyrissjóði með bakábyrgð sveitarfélaga en það eru Lífeyrissjóður starfsmanna Reykjavíkurborgar og Lífeyrissjóður starfsmanna Kópavogsbæjar.



LÍFEYRISSJÓÐUR
STARFSMANNA
SVEITARFÉLAGA

HELSTU UPPLÝSINGAR UM STARFSEMI SJÓÐSINS 2012

Heildareignir sameignadeilda LSS námu 68.432 m.kr. í árslok 2012 á móti 57.324 m.kr í árslok árið áður og var nafnvöxtun 8,8% og hrein raunávöxtun 4,1 %. Að meðaltali greiddu 14.110 sjóðfélagar mánaðarlega í sjóðinn og nutu 2.316 lífeyrisþegar í A- og V-deildum lífeyrisgreiðslna að fjárhæð 949 m.kr en það er 21% hækkun á milli ára, en lífeyrisþegum fjölgaði um 380 á árinu.

Hrein eign í séreignardeild nam 1.251 m.kr. Nánari sundurliðun má sjá í ársreikning sjóðsins sem birtur er á heimasíðu LSS: www.lss.is.

Rekstrarkostnaður sem hlutfall af hreinni eign nam 0,1%, en starfsmenn voru tíu talsins í árslok.

Á liðnu ári var 16.065 m.kr ráðstafað til lánveitinga og verðbréfakaupa. Til sjóðfélaga voru veitt lán að fjárhæð alls 82 m.kr. Fjárfestingar skiptust þannig að verðbréf með breytilegum tekjum voru 5.728 m.kr. eða 36% og verðbréf með föstum tekjum 9.837 m.kr. eða 61%. Hækkun bankainnistæðna 500 m.kr. eða 3% og aðrar fjárfestingar 25 m.kr. Samsetning fjárfestinga er með þeim hætti að 83% er í íslenskum krónum og 17% í öðrum gjaldmiðlum. Á árinu lækkaði varúðarniðurfærsla óskráðara verðbréfa um 46 m.kr. samanborið við 149 m.kr. hækkun árið áður. Þeir þættir sem einna helst höfðu áhrif á vöxtun sjóðsins samanborið við fyrra ár voru betri vöxtun erlendra verðbréfa, stöðugra gengi íslensku krónunnar. Á móti kemur verri vöxtun verðtryggðra innlendra skuldabréfa.

Úrvalsvísitala innlendra hlutabréfa lækkaði um 16% á árinu. Vísitala innlendra skuldabréfa hækkaði um 6% fyrir verðtryggð og 6% fyrir óverðtryggð. Vísitala neysluverðs til verðtryggingar hækkaði um 4%. Heimsvísitala hlutabréfa lækkaði um 11% mælt í evrum og 13% mælt í Bandaríkjadal.

AÐILD

Þeir sem hafa verið ráðnir hjá sveitarfélagi eða stofnun sveitarfélags og eru félagsmenn í BSRB eða BHM eiga rétt á að vera í LSS og eru sjálfkrafa sjóðfélagar samkvæmt kjarasamningum.

Sjóðurinn starfar í fjórum fjárhagslega aðskildum deildum, almennri deild eða A-deild, bæjarfélagadeild eða B-deild og séreignadeild eða S-deild.

STJÓRN LSS

Stjórn sjóðsins er skipuð sex mönnum. Samband íslenskra sveitarfélaga skipar þrjá stjórnarmenn í samráði við þau sveitarfélög sem eiga aðild að sjóðnum, BSRB skipar tvo og Bandalag háskólamanna skipar einn. Jafnframt skulu sömu aðilar skipa jafnmarga menn til vara.

Fulltrúar stofnaðila eiga sæti í stjórn sjóðsins og allir sjóðfélagar eiga rétt á setu á aðalfundum Lífeyrissjóðsins með málfrelsi og tillögurétt um hvaðeina er varðar starfsemi sjóðsins.

Stjórn LSS 2010–2014 er skipuð á neðangreindan hátt:

- Karl Björnsson af hálfu Sambands íslenskra sveitarfélaga, formaður
- Garðar Hilmarsson, af hálfu BSRB, varaformaður,
- Kristbjörg Stephensen af hálfu Sambands íslenskra sveitarfélaga
- Gerður Guðjónsdóttir af hálfu Sambands íslenskra sveitarfélaga
- Salóme A. Þórisdóttir af hálfu BHM
- Elín Björg Jónsdóttir af hálfu BSRB

Jón G. Kristjánsson er framkvæmdastjóri sjóðsins.

Nánari upplýsingar um starfsemi sjóðsins, samþykktir, ársreikninga og þjónustu má finna á heimasíðu LSS: www.lss.is

Lífeyrissjóður starfsmanna sveitarfélaga, LSS

Sigtúni 42, 105 Reykjavík

Sími: 540 0700

Bréfsími: 540 0701

Netfang: lss@lss.is

Heimasíða: www.lss.is

Skrifstofan er opin alla virka daga milli kl. 9:00-12:00 og 12:30-16:00.

9 LANDSHLUTASAMTÖK SVEITARFÉLAGA

Í 86. gr. sveitarstjórnarlaga nr. 45/1998 eru ákvæði um það, að sveitarfélög geti „stofnað til staðbundinna landshlutasamtaka sveitarfélaga er vinni að hagsmunamálum íbúa í hverjum landshluta“. Í 97. gr. nýrra sveitarstjórnarlaga, sem tóku gildi 1. janúar 2012, eru ítarlegri ákvæði um landshlutasamtök sveitarfélaga. Þar segir:

- *Sveitarfélögum er heimilt að starfa saman innan staðbundinna landshlutasamtaka sveitarfélaga er vinni að sameiginlegum hagsmunamálum sveitarfélaganna í hverjum landshluta.*
- *Starfssvæði landshlutasamtaka fer eftir ákvörðun aðildarsveitarfélaga sem staðfest hefur verið af ráðuneytinu. Landshlutasamtök skulu þó aldrei vera fleiri en átta á landinu öllu. Sveitarfélög sem liggja innan starfssvæðis landshlutasamtaka eiga rétt á aðild að þeim. Ráðuneyti og opinberar stofnanir skulu ávallt leita umsagnar hlutaðeigandi landshlutasamtaka um stefnumótun eða ákvarðanir sem varða viðkomandi landsvæði sérstaklega.*
- *Landshlutasamtök geta með samningum eða samkvæmt heimildum í sérlögum tekið að sér verkefni eða aðra starfsemi sem tengist hlutverki þeirra skv. 1. mgr., svo sem verkefni tengd byggðapróun eða öðrum sameiginlegum hagsmunum sveitarfélaga.*

Nú eru starfrækt átta landshlutasamtök sveitarfélaga sem öll sveitarfélög eiga aðild að. Starfssvæði þeirra eru: Höfuðborgarsvæðið, Vesturland, Vestfirðir, Norðurland vestra, Norðurland eystra, Austurland, Suðurland og Suðurnes.

Landshlutasamtökin eru frjáls samtök sveitarfélaganna og hafa þau öll sérstakan framkvæmdastjóra og skrifstofu. Hér fer á eftir listi yfir landshlutasamtökin átta:

SSH Samtök sveitarfélaga á höfuðborgarsvæðinu

Hamraborg 9, 200 KÓPAVOGUR
Sími 564 1788 Bréfsími: 564 2988
Netfang: ssh@ssh.is
Veffang: <http://www.ssh.is/>
Framkvæmdastjóri: Páll Guðjónsson.

SSS Samband sveitarfélaga á Suðurnesjum

Skógarbraut 945, 235 REYKJANESBÆ
Sími: 420 3288 Bréfsími: 420 3288
Netfang: sss@sss.is
Veffang: <http://www.sss.is/>
Framkvæmdastjóri: Berglind Kristinsdóttir.

SSV Samtök sveitarfélaga á Vesturlandi

Bjarnarbraut 8, 310 BORGARNES
Sími: 433-2310 Bréfsími: 437 1494
Netfang: ssv@ssv.is
Veffang: <http://www.ssv.is/>
Framkvæmdastjóri: Hrefna Bryndís Jónsdóttir.

FV Fjórðungssamband Vestfirðinga

Árnagötu 2-4, 400 ÍSAFJÖRÐUR
Sími 450 3001 Bréfsími: 450 3005
Netfang: fv@vestfirdir.is
Veffang: <http://www.vestfirdir.is/>
Framkvæmdastjóri: Aðalsteinn Óskarsson.

SSNV Samtök sveitarfélaga á Norðurlandi vestra

Höfðabraut 6, 530 HVAMMSTANGI
Sími: 455 2510 Bréfsími: 455 2509
Netfang: ssnv@ssnv.is
Veffang: <http://www.ssnv.is/>
Framkvæmdastjóri: Katrín María Andrésdóttir

EYÞING Samband sveitarfélaga í Eyjafirði og Þingeyjarsýslum

Strandgata 29, 600 AKUREYRI
Sími: 464 9933
Netfang: eything@eything.is
Veffang: <http://www.eything.is/>
Framkvæmdastjóri: Pétur Þór Jónasson.

SSA Samband sveitarfélaga á Austurlandi

Bakka 1, 765 DJÚPAVOGI
Sími: 470 3870
Netfang: ssa@ssa.is
Veffang: <http://www.ssa.is/>
Fulltrúi sveitarstjórnarmála: Ólafur Áki Ragnarsson.

SASS Samtök sunnlenskra sveitarfélaga

Austurvegi 56, 800 SELFOSS
Sími: 480 8200 Bréfsími: 480-8201
Netfang: sass@sudurland.is
Veffang: http://www.sudurland.is
Framkvæmdastjóri: Þorvarður Hjaltason.

10 FRAMKVÆMDASTJÓRAR SVEITARFÉLAGA

HÖFUÐBORGARSVÆÐIÐ

Reykjavíkurborg	Jón Gnarr Kristinsson borgarstjóri
Kópavogsbær	Ármann Kr. Ólafsson bæjarstjóri
Seltjarnarneskaupstaður	Ásgerður Halldórsdóttir bæjarstjóri
Garðabær	Gunnar Einarsson bæjarstjóri
Hafnarfjarðarkaupstaður	Guðrún Á. Guðmundsdóttir bæjarstjóri
Mosfellsbær	Haraldur Sverrisson bæjarstjóri
Kjósarhreppur	Guðmundur H. Davíðsson oddviti

SUÐURNES

Reykjanesbær	Árni Sigfússon bæjarstjóri
Grindavíkurbær	Róbert Ragnarsson bæjarstjóri
Sandgerðisbær	Sigrún Árnadóttir bæjarstjóri
Sveitarfélagið Garður	Magnús Stefánsson bæjarstjóri
Sveitarfélagið Vogar	Ásgeir Eiríksson bæjarstjóri

VESTURLAND

Akraneskaupstaður	Regína Ásvaldsdóttir bæjarstjóri
Hvalfjarðarsveit	Laufey Jóhannsdóttir sveitarstjóri
Skorradalshreppur	Davíð Pétursson oddviti
Borgarbyggð	Páll S. Brynjarsson bæjarstjóri
Grundarfjarðarbær	Björn Steinar Pálmason bæjarstjóri
Helgafellssveit	Egill Valberg Benediktsson oddviti
Stykkishólmsbær	Gyða Steinsdóttir bæjarstjóri
Eyja- og Miklaholtshreppur	Guðbjartur Gunnarsson oddviti
Snæfellsbær	Kristinn Jónasson bæjarstjóri
Dalabyggð	Sveinn Pálsson sveitarstjóri

VESTFIRÐIR

Bolungarvíkurkaupstaður	Elías Jónatansson bæjarstjóri
Ísafjarðarbær	Daníel Jakobsson bæjarstjóri
Reykhólahreppur	Ingibjörg Birna Erlingsdóttir sveitarstjóri
Tálknafjarðarhreppur	Eyrún Ingibjörg Sigþórsdóttir oddviti
Vesturbyggð	Ásthildur Sturludóttir bæjarstjóri
Súðavíkurhreppur	Ómar Jónsson sveitarstjóri
Árneshreppur	Oddný S. Þórðardóttir oddviti
Kaldrananeshreppur	Jenný Jensdóttir oddviti
Strandabyggð	Andrea Kr. Jónsdóttir sveitarstjóri

NORÐURLAND VESTRA

Húnaþing vestra	Skúli Þórðarson sveitarstjóri
Húnavatnshreppur	Jens Pétur Jensen oddviti
Blönduósbær	Arnar Þór Sævarsson bæjarstjóri
Sveitarfélagið Skagaströnd	Magnús B. Jónsson sveitarstjóri
Skagabyggð	Vignir Sveinsson oddviti
Sveitarfélagið Skagafjörður	Ásta Björg Pálmadóttir sveitarstjóri
Akrahreppur	Agnar H. Gunnarsson oddviti

NORÐURLAND EYSTRA

Akureyrarkaupstaður	Eiríkur Björn Björgvinsson bæjarstjóri
Norðurþing	Bergur Elías Ágústsson bæjarstjóri
Dalvíkurbyggð	Svanfríður Jónasdóttir bæjarstjóri
Fjallabyggð	Sigurður Valur Ásbjarnarson bæjarstjóri
Hörgársveit	Guðmundur Sigvaldason sveitarstjóri
Eyjafjarðarsveit	Jónas Vigfússon sveitarstjóri
Svalbarðsstrandarhreppur	Jón Hrói Finnsson sveitarstjóri
Grytubakkahreppur	Guðný Sverrisdóttir sveitarstjóri
Þingeyjarsveit	Dagbjört Jónsdóttir sveitarstjóri
Skútustaðahreppur	Guðrún María Valgeirsdóttir sveitarstj.
Tjörneshreppur	Steinþór Hreiðarson oddviti
Svalbarðshreppur	Elva Benediktsdóttir oddviti
Langanesbyggð	Gunnólfur Lárusson sveitarstjóri

AUSTURLAND

Seyðisfjarðarkaupstaður	Vilhjálmur Jónsson bæjarstjóri
Fjarðabyggð	Páll Björgvin Guðmundsson bæjarstjóri
Vopnafjarðarhreppur	Þorsteinn Steinsson sveitarstjóri
Fljótsdalshreppur	Gunnþórunn Ingólfssdóttir oddviti
Borgarfjarðarhreppur	Jón Þórðarson sveitarstjóri
Breiðdalshreppur	Páll Baldursson sveitarstjóri
Djúpavogshreppur	Gauti Jóhannesson sveitarstjóri
Fljótsdalshérað	Björn Ingimarsson bæjarstjóri

SUÐURLAND

Sveitarfélagið Hornafjörður	Hjalti Þór Vignisson bæjarstjóri
Vestmannaeyjabær	Elliði Vignisson bæjarstjóri
Sveitarfélagið Árborg	Ásta Stefánsdóttir framkvæmdastjóri
Mýrdalshreppur	Ásgeir Magnússon sveitarstjóri
Skaftárhreppur	Eygló Kristjánsdóttir sveitarstjóri
Rangárþing eystra	Ísólfur Gylfi Pálmason sveitarstjóri
Rangárþing ytra	Drífa Hjartardóttir sveitarstjóri
Ásahreppur	Eydís Þorbjörg Indriðadóttir oddviti
Flóahreppur	Margrét Sigurðardóttir sveitarstjóri
Skeiða- og Gnúpverjahreppur	Kristófer A. Tómasson sveitarstjóri
Hrunamannahreppur	Jón G. Valgeirsson sveitarstjóri
Bláskógabyggð	Valtýr Valtýsson sveitarstjóri
Hveragerðisbær	Aldís Hafsteinsdóttir bæjarstjóri
Sveitarfélagið Ölfus	Gunnsteinn Ómarsson bæjarstjóri
Grímsnes- og Grafningshreppur	Ingibjörg Harðardóttir sveitarstjóri

Kort 1. Sveitarfélög 1. janúar 2013 og kjördæmaskipan

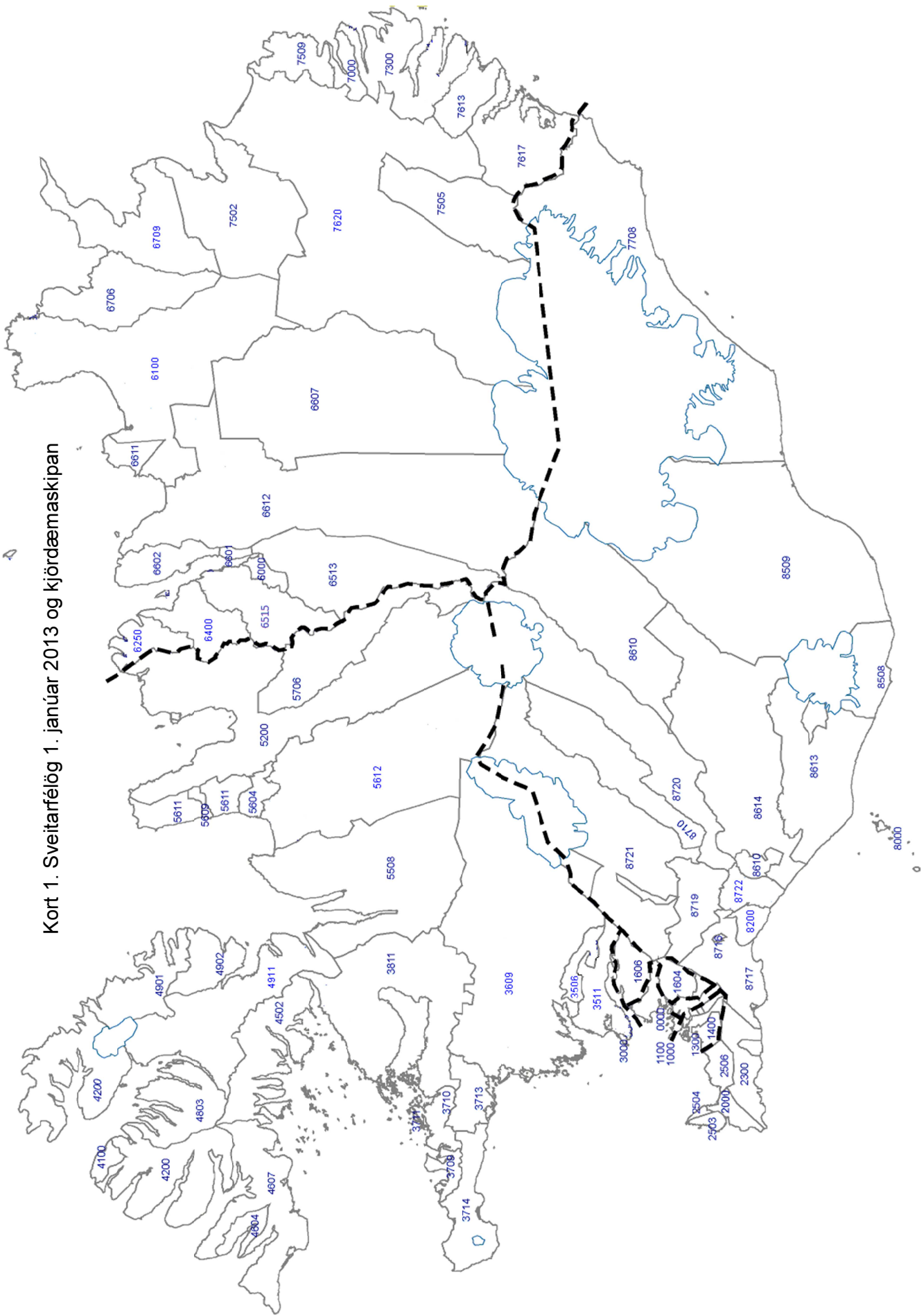

Svnr	Sveitarfélag	Km ²	Svnr	Sveitarfélag	Km ²	Svnr	Sveitarfélag	Km ²
0000	Reykjavíkurborg	273	4604	Tálknafjarðarhreppur	176	6709	Langanesbyggð	1.332
1000	Kópavogsbær	80	4607	Vesturbýggð	1.339	7000	Seyðisfjarðarkaupstaður	213
1100	Seltjarnarneskaupstaður	2	4803	Súðavíkurhreppur	749	7300	Fjarðabyggð	1.164
1300	Garðabær	76	4901	Árneshreppur	707	7502	Vopnafjarðarhreppur	1.903
1400	Hafnarfjarðarkaupstaður	143	4902	Kaldrananeshreppur	387	7505	Fijótsdalshreppur	1.516
1604	Mosfellsbær	185	4911	Sírandabyggð	1.906	7509	Borgarfjarðarhreppur	441
1606	Kjósarhreppur	284	5200	Sveitarfélagið Skagafjörð	4.180	7613	Breiðdalshreppur	452
2000	Reykjanesbær	145	5508	Húnaþing vestra	3.019	7617	Djúpavogshreppur	1.133
2300	Grindavíkurbær	425	5604	Blönduósbær	183	7620	Fijótsdalsherað	8.884
2503	Sandgerðisbær	62	5609	Sveitarfélagið Skagaströnd	53	7708	Sveitarfélagið Hornafjörður	6.280
2504	Sveitarfélagið Garður	21	5611	Skagabyggð	489	8000	Vestmannaeyjabær	17
2506	Sveitarfélagið Vogar	165	5612	Húnavatnshreppur	3.817	8200	Sveitarfélagið Árborg	158
3000	Akraneskaupstaður	9	5706	Akrahreppur	1.364	8508	Mýrdalshreppur	755
3506	Skorradalshreppur	216	6000	Akureyrarkaupstaður	138	8509	Skaftárhreppur	6.946
3511	Hvalfjarðarsveit	482	6100	Norðurling	3.729	8610	Ásahreppur	2.942
3609	Borgarbyggð	4.926	6250	Fjallabyggð	364	8613	Rangárþing eystra	1.841
3709	Grundarfjarðarbær	148	6400	Dalvíkurbyggð	598	8614	Rangárþing ytra	3.188
3710	Helgafellssveit	243	6513	Eyjafjarðarsveit	1.775	8710	Hrunamannahreppur	1.375
3711	Stykkishólmubær	10	6515	Hörgársveit	893	8716	Hveragerðisbær	9
3713	Eyja- og Miklaholtshreppi	383	6601	Svalbarðsstrandarhreppur	55	8717	Sveitarfélagið Ölfus	737
3714	Snæfellsbær	684	6602	Grytubakkahreppur	432	8719	Grímsnes- og Grafningshreppur	900
3811	Dalabyggð	2.421	6607	Skútustaðahreppur	6.036	8720	Skeiða- og Gnúpverjahreppur	2.231
4100	Bolungarvíkurkaupstaður	109	6611	Tjörneshreppur	199	8721	Bláskógabyggð	3.300
4200	Ísafjarðarbær	2.379	6612	Þingeyjarsveit	5.988	8722	Flóahreppur	289
4502	Reykholahreppur	1.090	6706	Svalbarðshreppur	1.155			

Landið allt

102.697