

---

# ÁRBÓK SVEITARFÉLAGA 2014

---

REYKJAVÍK OKTÓBER 2014

Samband íslenskra sveitarfélaga  
Borgartúni 30 – Pósthólf 8100  
128 – REYKJAVÍK  
[www.samband.is](http://www.samband.is)

Árbók sveitarfélaga 2014 – 30. árgangur  
© Samband íslenskra sveitarfélaga – 2014/28  
Umsjón með útgáfu: Gunnlaugur A. Júlíusson – Jóhannes Á. Jóhannesson  
Umbrot: Magnús Karel Hannesson – Ingibjörg Hinriksdóttir  
Prentun: Prentsmiðjan Oddi hf.  
ISSN 1021-822X

---

## Formáli

---

Árbók sveitarfélaga er nokkurs konar flaggskip í útgáfumálum sambandsins. Það er með ánægju sem við fögnum nú merkum tímamótum við útgáfu bókarinnar – hún er 30 ára. Þrátt fyrir að um margra ára skeið hafi hún verið aðgengileg á heimasíðu sambandsins á rafrænu formi vilja sveitarstjórnarmenn og margir aðrir fá hana í sínar hendur sem hefðbundna bók. Mörgum finnst betra að glöggva sig á þeim gríðarlegu upplýsingum sem í bókinni eru með því að fletta henni fram og til baka. Bókin er þægileg til uppflettingar og samanburðarrannsóknna enda má lengi finna þar áhugaverða tölfræði úr rekstri og starfsemi sveitarfélaga. Þegar á hinn bóginn menn vilja endurraða tölum og búa til samanburð milli hinna ýmsu rekstrar- og efnahagsstærða hjá sveitarfélaga þá nýtist rafræna útgáfan vel.

Auk allra rekstrar- og efnahagsstærða sem settar eru fram í árbókinni er þar umfjöllun um þjóðhagslega stöðu sveitarfélaganna og fjárhagslegt umhverfi þeirra. Á handhægan hátt er hægt að nálgast upplýsingar um ýmsar hagstærðir á Íslandi sem mikilvægt er að hafa í huga þegar fjallað er um þróun fjármála sveitarfélaga, s.s. atvinnuleysi, hagvöxt, einkaneyslu, samneyslu, mannfjöldapróun, verðlagsbreytingar og gengismál. Í sérstökum kafla um afkomu sveitarfélaganna, rekstur, efnahag og sjóðstreymi þeirra, er þróun þessara fjárhagsstærða greind fyrir undanfarin ár. Að venju er sérstök umfjöllun frá Hagstofu Íslands um fjármál hins opinbera, þ.e. ríkis og sveitarfélaga, og þau krufin í þjóðhagslegu samhengi. Einnig er umfjöllun um starfsemi Jöfnunarsjóðs sveitarfélaga, Lánasjóðs sveitarfélaga ohf., Lífeyrissjóðs starfsmanna sveitarfélaga og margt fleira sem örugglega mun vekja áhuga sveitarstjórnarmanna.

Hag- og upplýsingasvið sambandsins leitast við að gera upplýsingar úr ársreikningum sveitarfélaganna í árbókinni eins samanburðarhæfar milli sveitarfélaga og fært er. Sú breyting sem gerð var á bókhaldsreglum fyrir árið 2010 um að skuldbindingar utan efnahags væru færðar inn í efnahagsreikning sveitarfélaganna, eins og aðrar skuldir, á að hafa leitt til þess að þær eru nú færðar með sambærilegum hætti hjá öllum sveitarfélögum landsins. Nauðsynlegt er síðan að festa enn frekar í sessi birtingu fjárhagsupplýsinga úr starfsemi landshlutasamtaka sveitarfélaga í árbókinni en ekki náðist að afla þeirra í þetta sinn.

Jóhannes Á. Jóhannesson, sérfræðingur á hag- og upplýsingasviði sambandsins, annaðist alla vinnslu talnaefnis úr ársreikningum og uppsetningu á töflum, Gunnlaugur A. Júlíusson, sviðsstjóri hag- og upplýsingasviðs, skrifaði þann texta sem ekki er aðsendur og Magnús Karel Hannesson, sviðsstjóri rekstrar- og útgáfusviðs, annaðist uppsetningu bókarinnar. Er þeim hér færðar þakkir fyrir þeirra mikilvæga vinnuframlag við útgáfu Árbókar sveitarfélaga 2014.

Karl Björnsson framkvæmdastjóri.

---

## Efnisyfirlit

---

Kaflar	Bls.
Kaflí 1 Fjárhagslegt umhverfi sveitarfélaga .....	5
Kaflí 2 Afkoma sveitarfélaga, rekstur, efnahagur og sjóðstreymi .....	21
Kaflí 3 Fjármál sveitarfélaga í þjóðhagslegu samhengi .....	37
Kaflí 4 Jöfnunarsjóður sveitarfélaga .....	45
Kaflí 5 Ársreikningar sveitarfélaga og álagning skatttekna .....	55
Kaflí 6 Samband íslenskra sveitarfélaga .....	167
Kaflí 7 Lánasjóður sveitarfélaga ohf. ....	169
Kaflí 8 Lífeyrissjóður starfsmanna sveitarfélaga .....	171
Kaflí 9 Samtök orkusveitarfélaga .....	175
Kaflí 10 Samtök sveitarfélaga á köldum svæðum .....	177
Kaflí 11 Samtök sjávarútvegssveitarfélaga .....	179
Kaflí 12 Hafnasamband Íslands .....	181
Kaflí 13 Landshlutastamtök sveitarfélaga .....	183
Kaflí 14 Framkvæmdastjórar sveitarfélaga .....	185
Yfirlitstöflur	
Tafla 5 Samantekt ársreikninga 2013 .....	64
Tafla 6 Rekstraryfirlit sveitarsjóða, landið allt .....	66
Tafla 7 Heildaryfirlit 2007 til 2013 .....	67
Tafla 8 Ársreikningar sveitarfélaga 2013 .....	73
Tafla 9 Skatttekjur sveitarfélaga (kr. á íbúa) .....	98
Tafla 10 Rekstur málaflokka (kr. á íbúa) .....	100
Tafla 11 Lykiltölur, hlutfall af tekjum .....	124
Tafla 12 Lykiltölur úr rekstri (kr. á íbúa) .....	128
Tafla 13 Lykiltölur úr sjóðstreymi og efnahag (kr. á íbúa) .....	132
Tafla 14 Álagt útsvar 2014 vegna launa 2013 .....	136
Tafla 15 Álagður fasteignaskattur 2014 .....	138
Tafla 16 Álagningarreglur fasteignagjalda árið 2014 í sveitarfélögum með meira en 1.000 íbúa .....	140
Tafla 17 Álagningarreglur fasteignagjalda árið 2014 í sveitarfélögum með 300–999 íbúa og minna þéttbýli .....	141
Tafla 18 Íbúafjöldi í sveitarfélögum 1. janúar 2014 .....	142
Tafla 19 Aldursskipting íbúanna eftir sveitarfélögum .....	144
Tafla 20 Stöðugildi hjá sveitarfélögnum .....	146
Tafla 21 Upplýsingar um starfsemi grunnskóla árið 2013 .....	148
Tafla 22 Upplýsingar um starfsemi leikskóla árið 2013 .....	157
Kort	
Kort 1 Sveitarfélög 1. janúar 2014 og kjördæmaskipan .....	188

# 1 FJÁRHAGSLEGT UMHVERFI SVEITARFÉLAGA

Alþjóðleg niðursveifla efnahagsmála hefur staðið yfir um sex ára skeið. Víða um lönd hafa þessi ár verið erfið og miklar breytingar átt sér stað sem afleiðingar efnahagsþrenginga. Vissulega sjást allvíða nokkur batamerki frá því sem var þegar staðan var sem verst. Efnahagsbatinn er hins vegar misjafnlega langt kominn innan einstakra landa og efnahagssvæða. Efnahagur Bandaríkja Norður-Ameríku hefur styrkst ár frá ári að undanfögnu og Evrusvæðið sýnir einnig ákveðin batamerki á síðustu misserum. Staða hinna norrænu ríkja er á hinn bóginn nokkuð mismunandi. Danskur efnahagur stendur frekar veikt og danskt efnahagslíf hefur ekki náð sér á strik á árunum eftir 1998. Opinberir aðilar hafa brugðist við þessari stöðu með því að leggja mikla áherslu á bætta nýtingu fjármuna, ákveðnari forgangsörðun og aukna áherslu á hina rekstrarlegu hlið opinberrar stjórnsýslu. Í Noregi hefur verið uppgangur og þensla á undanfögnu árum. Mikil eftirspurn eftir olíu og hátt olíuverð hefur haft sín áhrif í þessu sambandi. Sveitarfélögin hafa fjárfest mikið og aukið skuldsetningu sína. Lágir vextir hafa meðal annars virkað sem hvati í þá átt. Mikill fjöldi fólks hefur flust til landsins í leit að atvinnu sem gerir auknar kröfur til sveitarfélaganna. Farið er að verða vart við ákveðnar áhyggjur vegna þessarar þróunar svo sem hvað gerist ef vextir hækka frá því sem nú er. Sænskt hagkerfi er enn í lægð eftir hið alþjóðlega efnahagshrun. Það er mjög háð útflutningi, fyrst og fremst á sænskri iðnaðarframleiðslu. Alþjóðleg eftirspurn eftir sænskum útflutningsvörum hefur minnkað sem hefur bein áhrif inn í hagkerfið. Ákveðið óöryggi ríkir um hvað framtíðin ber í skauti sér í þessum eignum. Það hefur meðal annars haft þau áhrif að almenningur og fyrirtæki hafa dregið úr fjárfestingum og minnkað almenna neyslu. Því er sænskt efnahagskerfi enn í lægð þrátt fyrir lága vexti og virka peningastefnu. Finnskt efnahagslíf hefur einnig veikt eftir hrunið. Staða útflutningsgreina landsins er erfið vegna sterkrar stöðu evrunnar og eftirspurn eftir finnskum útflutningsvörum minnkað. Þeir yrðu einnig fyrir miklum áföllum þegar NOKIA riðaði til falls og fyrirtækið þurfti að segja gríðarlegum fjölda starfsmanna upp störfum. Mikill samdráttur er því fyrirsjáanlegur hjá ríki og sveitarfélögum.

Þrátt fyrir að það þyki langur vegur á milli stöðu fjármála hjá einstökum sveitarfélögum á Íslandi og efnahagsmála úti í hinum stóra heimi þá fer ekki hjá því að efnahagsleg staða í okkar helstu viðskiptalöndum hafi áhrif hingað til lands á marga vegu. Staða efnahagsmála, kaupmáttar og atvinnuleysis í helstu viðskiptalöndum okkar hefur áhrif á viðskipti Íslands við þau, bæði hvað varðar magn viðskipta og vöruverð. Þetta tengist síðan allt áfram inn í efnahagsumhverfi landsins og almenna stöðu efnahagsmála. Á margan hátt hefur íslenskt hagkerfi náð vopnum sínum á þökkalegan hátt eftir þetta gríðarlega áfall þar sem ekkert mátti út af bera um tíma svo hægt væri að halda samfélaginu gangandi. Atvinnuleysi hefur minnkað hægt og sígandi. Kaupmáttur launa féll fyrstu árin eftir hrun enda hafði honum verið meðal

annars haldið uppi með sterkri stöðu krónunnar sem var sterkari en efni stóðu til. Erfið viðfangsefni bíða ríkisstjórnar á yfirstandandi kjörtímabili. Þar má nefna gjaldeyrishöftin og hvernig á þeim verði tekið. Ólíklegt er að þeim verði algerlega aflétt. Þau áttu í upphafi einungis að gilda til einhverra mánaða en hafa nú verið við lýði í óbreyttri mynd um nær sex ára skeið. Hætt er við að eftir því sem þau gilda lengur þá verði erfiðara að afnema þau að hluta til eða öllu leyti. Í þessu sambandi skiptir miklu máli hvernig unnið verður úr hinni margumræddu „snjóhengju“ og komið í veg fyrir að gríðarlegir fjármunir í eigu erlendra aðila, sem eru fastir hérlendis, verði fluttir mjög hratt úr landi með tilheyrandi gengisfalli krónunnar. Húsnæðismálin verða stöðugt brýnna úrlausnarverkefni á ákveðnum stöðum landsins.

Það liggur þó fyrir að þessar miklu breytingar á ytra rekstrarumhverfi sveitarfélaganna snertu þau misjafnlega. Staðan er erfiðust þar sem uppsveiflan var sem mest og fjármálabólan hafði verið þanin til hins ýtrasta. Þar eru skuldir víða miklar og niðursveiflan í atvinnulífinu var mest. Á hinn bóginn hafði uppsveiflan ekki náð til margra sveitarfélaga á landsbyggðinni nema að takmörkuðu leyti og jafnvel gert stöðu þeirra erfiðari, s.s. hvað varðaði ráðningar starfsfólks. Staða þessara sveitarfélaga hefur víða batnað og þá sérstaklega þeirra þar sem veiðar og vinnsla sjávarafurða vega þungt í atvinnulífinu og þjónusta við ferðafólk er sívaxandi atvinnugrein. Gengisfall krónunnar hefur styrkt stöðu útflutningsgreina sem leiðir af sér auknar tekjur þeirra og meiri umsvif.

Fjármálakreppan kom jafnvel meira við sveitarfélögin en aðra margháttaða starfsemi í samfélaginu, því afleiðingar þess erfiða ástands sem víða var til staðar, kemur beint inn á borð þeirra í tengslum við fjölmörg lögskipuð verkefni þeirra. Aukin þörf hefur verið á félagslegri aðstoð, afleiðingar mikils og viðvarandi atvinnuleysis sýna sig æ skýrar, almennar verðhækkanir, auknar álögur ríkisvaldsins jafnhliða tekjusamdrætti vegna samdráttar á vinnumarkaði og mikils brottflutnings fólks af landinu, hefur mikil áhrif á rekstrarumhverfi þeirra. Ekki fer hjá því að gríðarlegt atvinnuleysi í mörgum Evrópulöndum veldur miklum áhyggjum. Það er hættulegt hverju þjóðfélagi þegar almennt atvinnuleysi er komið í um 25% af vinnufæru fólki og atvinnuleysi ungs fólks er um og yfir 50%. Það hefur verið lán okkar að vegna margra samhangandi þátta þá hefur atvinnuleysi hérlendis ekki þróast í að verða illviðráðanlegt eins og ákveðin hætta var á um tíma. Vitaskuld hefur fjöldi fólks flutt úr landi sem er slæm þróun en engu að síður hefur atvinnuástand verið lægra en búast mátti við.

Á mynd 1.1 kemur fram hlutfall atvinnuleysis á árunum 2010–2013 í nokkrum nágrannalöndum Íslands, innan ESB og meðaltal fyrir lönd innan OECD. Atvinnuleysi er áþekkt í hinum norrænu ríkjum eða um 7–8% að Noregi og Íslandi undanskyldum. Innan Evrópusambandsins er atvinnuleysi farið að nálgast 12% að meðaltali og hefur farið vaxandi á síðustu árum.

Ekki fer hjá því að gríðarlegt atvinnuleysi í mörgum Evrópulöndum valdi miklum áhyggjum. Það er hættulegt hverju þjóðfélagi þegar almennt atvinnuleysi er komið í um 25% af vinnufæru fólki og atvinnuleysi ungs fólks um og yfir 50% eins og er bæði á Spáni og í Grikklandi. Það hefur verið lán okkar að vegna margra samhangandi þátta þá hefur atvinnuleysi hérlendis ekki þróast í að verða illviðráðanlegt eins og ákveðin hætta var á um tíma.

Vitaskuld hefur fjöldi fólks flutt úr landi sem er slæm þróun en engu að síður hefur atvinnuástand verið á ásættanlegum nótum.

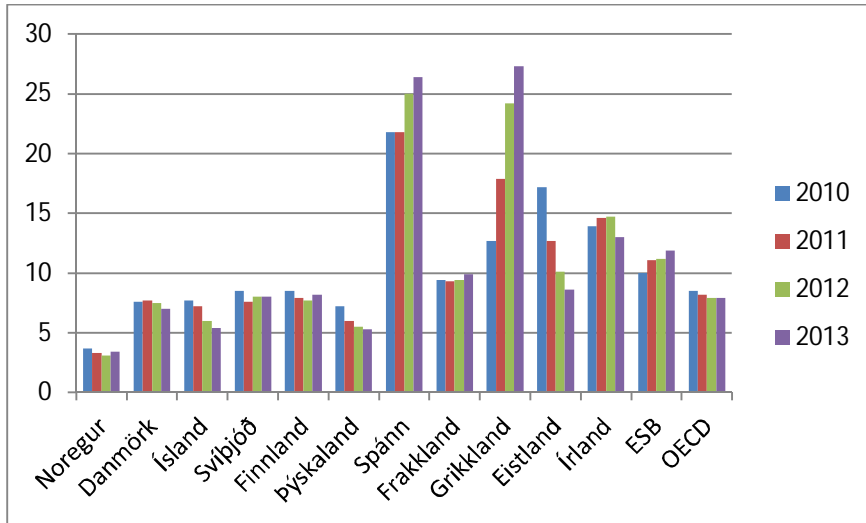

Mynd 1.1. Atvinnuleysi innan nokkurra landa og svæða á árunum 2010-2013. Heimild: OECD

Innan ESB er atvinnuleysi einna hæst á Spáni, Portúgal og Grikklandi eða 15–25%. Staða Írlands að þessu leyti hefur heldur batnað. Mikið atvinnuleysi hefur marghátuð áhrif fyrir samfélagið. Velta í þjóðfélaginu minnkar einnig vegna þess að hluti íbúanna hefur minna fé milli handanna. Það hefur áhrif á almennan rekstur í samfélaginu og þar af leiðandi á tekjur ríkisins af beinum og óbeinum sköttum. Ríki og sveitarfélög fá þannig lægri tekjur til að standa undir þeirri þjónustu sem þeim er ætlað að sinna. Á sama tíma aukast útgjöldin hjá sveitarfélögum á ýmsa lund. Það gerist t.d. vegna meiri þarfar fyrir félagsþjónustu af ýmsu tagi, þörf fyrir húsnæðisbætur og fjárhagsaðstoð fer vaxandi og aukin áhersla verður lögð á ýmsa stöðþjónustu á þessum vettvangi. Þeir fjármunir nýtast ekki til annarra hluta.

Pólítískur vandi innan ESB vegna erfiðrar skuldastöðu nokkurra landa í sambandinu er enn óleystur. Þar er staða Grikklands, Ítalíu og Spánar einna verst. Vandséð virðist vera að þessi lönd hafi tök á að standa undir áhvilandi skuldum ef marka má þá umfjöllun sem farið hefur fram um stöðu þessara landa í fjölmiðlum.

Verg landsframleiðsla (VLF) dróst saman innan ESB á árinu 2012 um 0,6% og um 0,4% á árinu 2013. Ýmis merki hafa þó sést um að þróunin stefni hægt upp á við á nýjan leik en engu að síður er framtíðarsýn þessara mála ekki sérlega björt. Sérstaklega á það við suðurhluta Evrópu þar sem vandamál vegna veiks bankakerfis og viðvarandi halla í ríkisrekstri eru óleyst. Í Norður-Evrópu og þá sérstaklega í Þýskalandi eru horfurnar aftur á móti stórum betri. Staða þessara landa er þó engu að síður á margan hátt erfið vegna vandamála í suðurhluta Evrópu. Einnig skipta hernaðaráttök í Úkraínu og í Austurlöndum nær verulegu máli varðandi þróunina í okkar heimshluta á komandi árum. Áhrif þessara átaka hafa ekki haft mikil áhrif á fjármálamörkuðum en þeir eru viðkvæmir og fljótt getur skipast veður í lofti á því sviði. Vonir standa til að meira jafnvægi skapist á næstu árum og hægt verði að sjá fram á hægt vaxandi styrkingu á efnahagskerfi þeirra landa sem við höfum hvað mest viðskipti við. Mikil umræða hefur átt sér stað innan ESB á undanförunum

missum um stöðu evrunnar. Deildar meiningar eru um hvort hún nái að lifa þessar hræringar af, annað hvort í óbreyttri mynd eða eitthvað breyttri. Erfitt er að sjá hver þróunin verður í þeim málum. Það liggur ljóst fyrir að það er gríðarlega erfitt og vandasamt verkefni að halda úti sameiginlegri mynt fyrir svo mikinn fjölda ólíkra hagkerfa eins og eru til staðar innan ESB án þess að hafa möguleika á miðstýrðri fjármálastjórn. Það sýnir hve erfitt er að finnstilla stjórn tæki efnahagskerfisins innan ESB. Lágir vextir létta undir með efnahagsþróun skuldsettra landa en þeir vinna á móti þeim aðferðum sem notaðar eru til að draga úr vaxandi verðbólgu hjá löndum í Norður Evrópu þar sem efnahagsbati er verulegur. Eðlilegt er að þessi þróun mála valdi íslenskum stjórnvöldum nokkrum áhyggjum. Ýmis lönd innan ESB eru meðal stærstu viðskiptaaðila Íslands hvað útflutning varðar. Ef efnahagur almennings í þessum löndum fer versnandi þá hefur það ótvíræð áhrif á stöðu útflutningsgreina og þar með á almenn lífskjör hérlendis.

Veik staða krónunnar gagnvart öðrum gjaldmiðlum hefur haft margháttuð áhrif sem varða sveitarfélögin ekki síður en aðra í samfélaginu. Gengistryggð lán hafa hækkað gríðarlega, verðbólga óx mikið á tímabili en hefur lækkað aftur á undanförunum missum. Ástæður þess eru bæði hækkanir á innfluttum aðföngum og hækkanir innanlands, s.s. launahækkanir. Þar vegur hátt olíuverð einnig þungt. Vegna þess hefur margháttaður kostnaður hækkað. Á móti kemur að hagur útflutningsfyrirtækja hefur batnað á ýmsa lund vegna stöðu á gengi krónunnar gagnvart öðrum gjaldmiðlum. Það hefur í för með sér að afkoma þeirra hefur batnað og umsvif víða aukist. Kaupgeta erlends ferðafólks hefur vaxið og það hefur sín áhrif á áhuga fólks að heimsækja landið og eyðslu þess á ferðum um landið. Erlendum ferðamönnum hefur fjölgað gríðarlega á undanförunum missum og er útlit fyrir að svo haldi áfram. Það hefur mikil áhrif á atvinnulífið í heild sinni. Jafnframt verður að gera kröfur til mikilla fjárfestinga til að bæta aðstöðu fyrir ferðafólk á ýmsan veg, bæta skipulag, auka fagmennsku og koma í veg fyrir óhóflega áníðslu landsins vegna vaxandi umferðar ferðafólks.

Umræða um að Ísland þurfi að tengjast erlendum gjaldmiðli eða taka upp nýjan gjaldmiðil skýtur upp kollinum með jöfnu millibili. Þróun á gengi krónunnar er hins vegar á margan hátt mælikvarði á hvernig stjórnun efnahagsmála hefur verið hérlendis á liðnum áratugum. Að taka upp annan gjaldmiðil mun leysa fá vandamál, ef agi í hagstjórn hins opinbera mun ekki batna verulega frá því sem nú er.

Hér á eftir verður farið yfir nokkur atriði sem varða efnahagsumhverfi sveitarfélaganna og fjallað um á hvern hátt þeir þættir sem skipta miklu máli fyrir rekstrarumhverfi sveitarfélaganna hafa þróast á liðnum árum. Upplýsingar þær sem þessi samantekt byggir á koma að verulegu leyti frá upplýsingavef Hagstofu Íslands ([www.hagstofa.is](http://www.hagstofa.is)) og úr Hagtíðindum (Þjóðhagsreikningar) frá árinu 2013. Með þessari samantekt er reynt að skýra hvaða áhrifavaldar það eru sem skipta sveitarfélögin einna mestu máli í þjóðarbúskapnum og hvaða áhrif þeir hafa á stöðu þeirra.



## MANNFJÖLDI

Þann 1. janúar 2014 voru íbúar landsins 325.671 og hafði íbúum landsins fjölgað um nær 4.000 einstaklinga frá fyrra ári. Er það fjölgun um 1,18% sem er nokkuð yfir hlutfallslegri meðalfjölgun á árunum 1998–2006 eða áður en mesta bóluhagkerfið fór af stað. Íbúafjöldi landsins í ársbyrjun 2014 var rúmlega 6.000 einstaklingum yfir íbúafjölda landsins í ársbyrjun 2009. Þannig hefur sú fækkun íbúa á landinu sem varð á árunum eftir kreppuna hafa gengið til baka og íbúum landsins hefur fjölgað nokkuð. Til samanburðar má þó benda á að árleg fjölgun íbúa var á bilinu 2.000–4.000 manns á ári á fyrri hluta síðasta áratugar. Á hinn bóginn hefur ýmislegt gerst í þessum efnunum sem ekki verður litið fram hjá. Bæði hefur fólk af erlendu bergi brotið, sem starfaði hérlendis meðan uppsveiflan var sem mest, horfið á braut, en einnig hefur töluverður fjöldi Íslendinga flust af landi brott í kjölfar efnahagshrunsins. Þar á meðal er það fólk sem landið má síst við því að missa sem er vel menntað fjölskyldufólk. Þróun íbúafjöldans er eitt þeirra atriða sem skiptir sveitarfélögin mestu máli, bæði í bráð og lengd. Íbúarnir nýta sér þjónustu sveitarfélagsins og íbúarnir greiða kostnaðinn við rekstur sveitarfélagsins með skattfé og þjónustugjöldum. Fjölgun íbúa kallar á framkvæmdir og leiðir af sér hærri skatttekjur. Fækkun íbúa gerir það að verkum að nýting mannvirkja og staðbundinnar þjónustu verður lakari og tekjustofnar dragast saman.

Á mynd 1.2 kemur fram hvernig hlutfallsleg þróun íbúafjölda á landinu hefur verið frá árinu 1998. Þar kemur fram þróun heildaríbúafjöldans og einnig hvernig hann skiptist milli höfuðborgarsvæðisins og einstakra landshluta. Glögg kemur fram að fjölgun íbúanna á sér fyrst og fremst stað á Höfuðborgarsvæðinu utan Reykjavíkur og á Suðurnesjum. Þar hefur íbúum fjölgað á milli 37 og 51%. Það er staðreynd sem þarf ekki að koma neinum á óvart sem þekkir til mála.

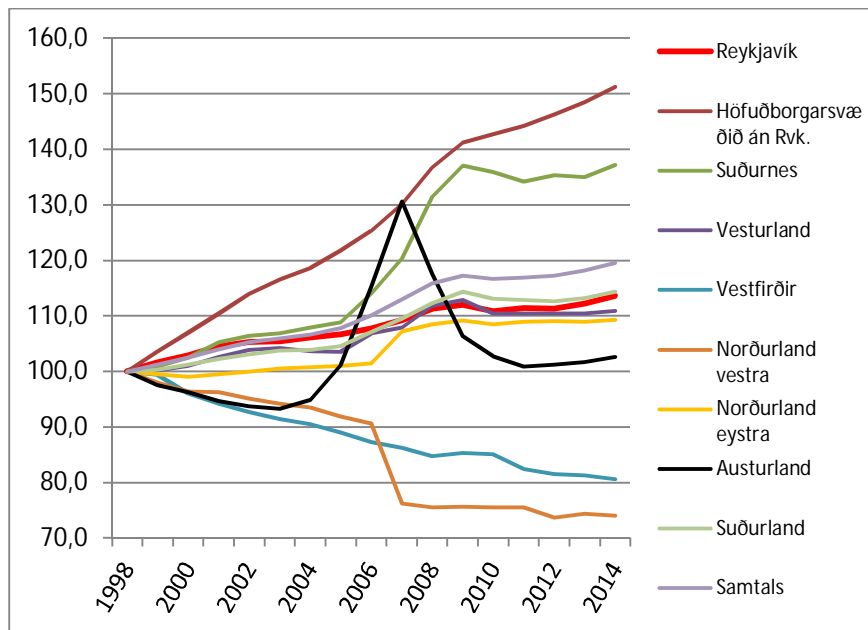

Mynd 1.2. Þróun íbúafjölda á árunum 1998–2014.  
Heimild: Hagstofa Íslands

Á mynd 1.2 kemur einnig fram að á tímabilinu hefur íbúum fækkað á Vestfjörðum og Norðurlandi vestra en fjölgað í öðrum landshlutum. Á Vestfjörðum hefur íbúum fækkað um 19,5% frá árinu 1998. Þróun mála á Norðurlandi vestra og Norðurlandi eystra er aðeins misvísandi, því Siglufjörður sameinaðist Ólafsfirði í Fjallabyggð á tímabilinu. Fjallabyggð fellur undir Norðurland eystra þannig að íbúar Siglufjarðar flytjast milli svæða í þessum útreikningum. Fólksfjölgun hefur orðið mjög lítil á Austurlandi eftir að hin mikla fjölgun íbúa sem átti sér stað í tengslum við uppbyggingu Kárahnjúkavirkjunar og álvers í Reyðarfirði gekk til baka en þó má merkja nokkra fjölgun á síðasta ári. Árin þar á undan hafði fólki fækkað á Austfjörðum þannig að íbúapróuninni hefur í raun verið snúið við eftir að framkvæmdum lauk. Íbúum hefur fjölgað á Austfjörðum á síðustu árum. Íbúafjölgun í öðrum landshlutum og í Reykjavík er á bilinu 9–14%. Hér er ekki kafað dýpra niður í hvernig búferlaflutningar hafa þróast innan einstakra landshluta. Það er önnur saga og flóknari. Þó sést ákveðin þróun þess efnis að íbúar flytja frá minni samfélögum til þeirra fjölmennari innan einstakra landshluta. Það er þó ekki einhlítt.

Ekki verður fjallað nánar um íbúapróun í einstökum kjördæmum eða einstökum sveitarfélögum. Fyrst og fremst eru dregnar fram þær grófu höfuðlínur sem leiða í ljós mismunandi þróun íbúafjölda á höfuðborgarsvæðinu annars vegar og á landsbyggðinni hins vegar. Þessar hugleiðingar gefa þó tilefni til almennra vangavelta um hvernig menn skilgreina höfuðborgarsvæðið. Fram til þessa hefur það afmarkast af Kjalarnesi í norðri til Hafnarfjarðar í suðri. Spurning er hvort sú skilgreining sé endilega rökrétt lengur eða hvort eigi að skilgreina höfuðborgarsvæðið með hliðsjón af því atvinnusvæði sem virkar nú æ meir sem samhangandi heild. Í sívaxandi mæli keyrir fólk á milli Akraness, Suðurnesja og sveitarfélaga fyrir austan fjall og höfuðborgarsvæðisins vegna vinnu sinnar. Fyrir en síðar kemur að því að það verði farið að skilgreina svæðið frá Borgarbyggð/ Akranesi til Árborgarsvæðisins sem eitt samhangandi atvinnu- og þjónustusvæði. Bættar samgöngur tengja þetta svæði enn betur saman, svo sem með Suðurstrandarvegi, tvöföldun Reykjanesbrautar og samgöngubótum á Hellisheiði.

## HAGVÖXTUR

---

„Eitt af einkennum efnahagslífs flestra ríkja undanfarna áratugi er að framleiðslugetan hefur vaxið frá ári til árs og þá um leið þjóðarframleiðslan. Með *þjóðarframleiðslu* er átt við heildarverðmæti allrar vöru og þjónustu sem þjóð framleiðir á einu ári. Ástæður vaxandi þjóðarframleiðslu eru margar, tækniframfarir auðvelda framleiðslu, aukið fjármagn safnast fyrir og vinnandi fólki fjölgar og verkunnátta þess eykst. Mjög er þó misjafnt hversu ört þjóðarframleiðsla vex og mörg dæmi eru um að hún hafi dregist saman um tíma. Vöxtur þjóðarframleiðslu frá ári til árs nefnist *hagvöxtur* og er hann mældur í hundradshlutum (prósentum). Ef þjóðarframleiðsla dregst saman er stundum talað um neikvæðan hagvöxt.

Stundum er miðað við landsframleiðslu en ekki þjóðarframleiðslu. Hagvöxtur er þá reiknaður sem vöxtur landsframleiðslu frá ári til árs. Nokkur munur er á þessum tveimur stærðum. Þannig teljast til dæmis tekjur

útlendinga af eignum og vinnu á Íslandi ekki til þjóðartekna Íslendinga en til landsframleiðslu Íslands. Á sama hátt teljast tekjur Íslendinga af eignum og vinnu erlendis til þjóðartekna Íslendinga en ekki til landsframleiðslu Íslands”.<sup>1</sup>

Á árunum 2003 til 2006 var hagvöxtur á landinu mjög mikill. Hann dróst síðan mikið saman milli ára á árunum 2007–2010. Hrunið árið 2008 kemur sérstaklega fram á árinu 2009 þegar hagvöxtur er neikvæður um tæp 7%. Það er gríðarleg breyting sem hefur mikil áhrif inn í allan þjóðarbúskapinn. Hagvöxtur þenslutímabilsins var að stórum hluta til drifinn áfram af einkaneyslu og fjárfestingum sem fjármagnaðar voru á beinan eða óbeinan hátt með erlendum lántökum. Hátt gengi krónunnar, mikið framboð hagstæðra íbúðarlána og ört hækkandi fasteignaverð leiddi til aukinnar einkaneyslu og mikils innflutnings. Gríðarlegar byggingarframkvæmdir áttu sér stað á þessum árum, bæði í orku- og stóriðjugeiranum en einnig og ekki síður í margháttaðum byggingarframkvæmdum á höfuðborgar-svæðinu og vaxtarsvæðum. Óhjákvæmileg afleiðing þessa ástands var mikill viðskiptahalli við útlönd. Hann var mikill allt frá árinu 2003 og náði hámarki árið 2008. Á mynd 1.3 er birt yfirlit um þróun hagvaxtar, viðskiptajafnaðar og þjóðarútgjalda á árunum 1995 til 2013 og spá fyrir árin 2014 til 2016 sem hlutfall af vörri landsframleiðslu. Afleiðingar efnahagshrunsins koma þar skýrt fram. Þjóðarútgjöld dragast mikið saman fyrst eftir hrun, hagvöxtur verður neikvæður en viðskiptajöfnuður við útlönd breytist úr því að vera mjög óhagstæður upp í að vera nálægt núlli næstu árin.

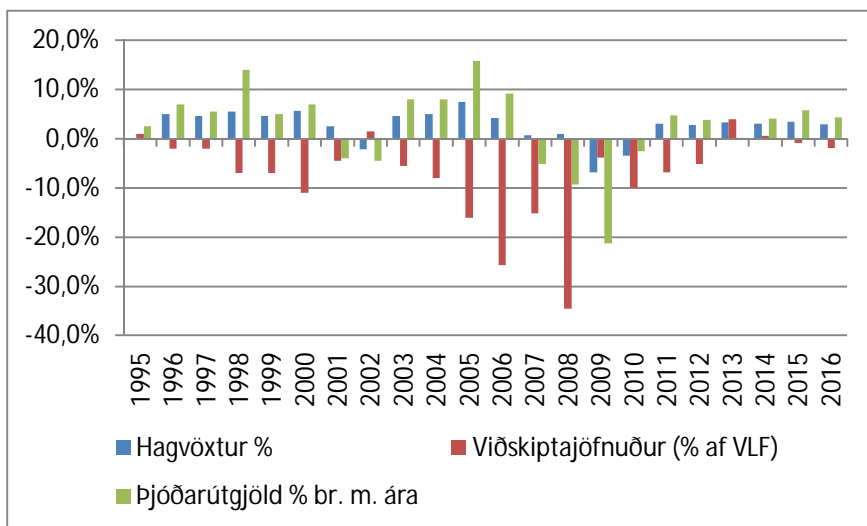

Mynd 1.3. Þróun hagvaxtar, viðskiptajafnaðar og þjóðarútgjalda 1995–2016. Heimild: Hagstofa Íslands

Sé þróun mála borin saman við fyrstu spár eftir hrunið þá kemur í ljós að efnahagslegur bati er hægari en spáð var á árinu 2009. Horfur í efnahagsmálum á komandi árum eru á ýmsa vegu frekar óvissar. Framtíð gjaldeyrishaftanna liggur ekki fyrir. Óvíst er einnig um hvernig leyst verður úr þeirri stöðu sem innistæður aflandskróna hjá Seðlabanka Íslands (snjóhengjan) hafa í för með sér. Innflutningur hefur dregist verulega saman. Fjárfestingar sem hlutfall af landsframleiðslu eru sem stendur í sögulegu

<sup>1</sup> Heimild: Vísindavefurinn - <http://visindavefur.hi.is/svar.php?id=1200>

Mynd 1.4. Fjárfestingar sem hlutfall af VLF 1980–2016.  
Heimild: Hagstofa Íslands.

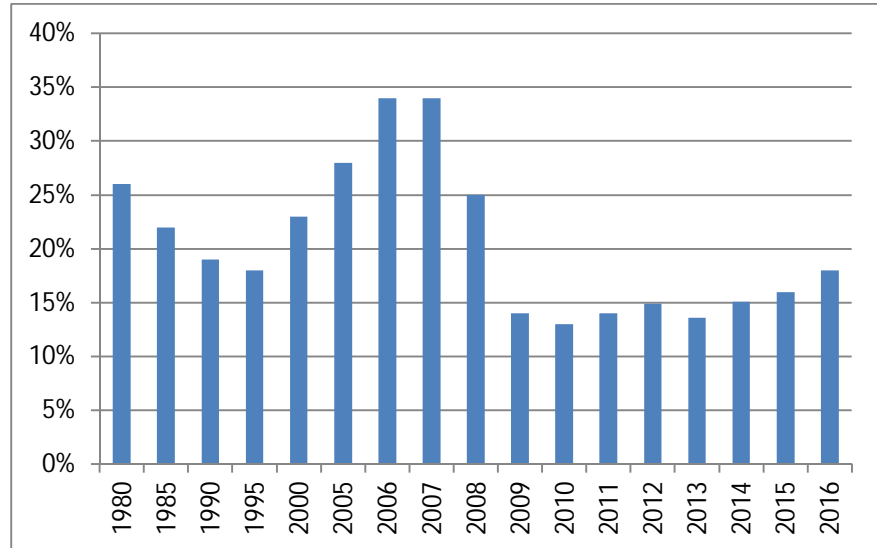

Viðbrögð opinbera geirans við samdrætti í efnahagslífinu við eðlilegar aðstæður eru yfirleitt þau að auka fjárfestingar. Um þessar mundir er skuldastaða ríkisins og nokkurra stærri sveitarfélaganna þannig að þau eiga erfitt með að ráðast í miklar framkvæmdir. Sú staðreynd bæði dýpkar kreppuna enn frekar og lengir í henni. Það gerist bæði með því að eftirspurn eftir vinnuafli er minni en gæti verið svo og er eftirspurn eftir fjármagni einnig minna.

## VERÐLAGSBREYTINGAR

Það er þekkt staðreynd að gegnum árin hefur yfirleitt erfiðlega gengið erfiðlega að halda stöðugu verðlagi hérlendis. Verulegur munur er í því efni hérlendis og hjá ýmsum nágrennalöndum Íslands. Verðbólga jókst nokkuð skarpt fyrri hluta ársins 2006 en nokkuð dró úr hækkun verðbólgunnar þegar leið á árið. Að jafnaði var vísitala neysluverðs 6,8% á árinu 2006. Þessa þróun má að miklu leyti rekja til hækkana á húsnæðisverði og á olíu- og bensínverði.

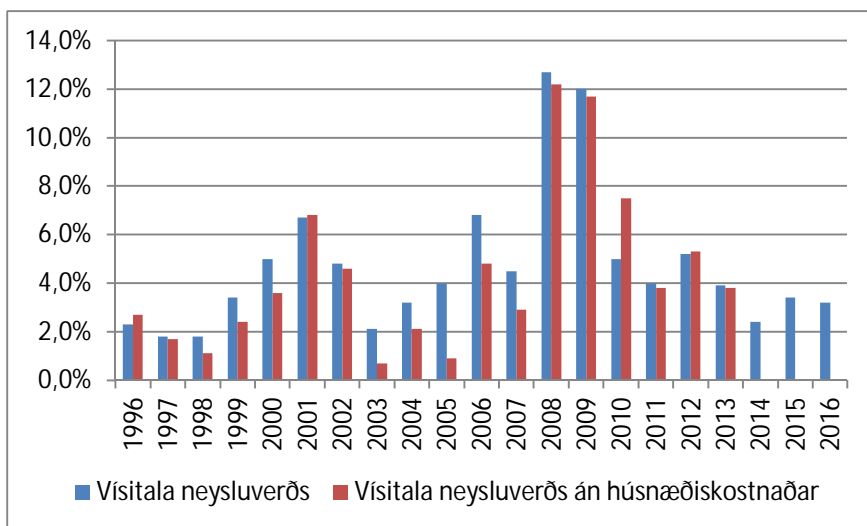

Mynd 1.5. Þróun vísitölu neyslúverðs á árunum 1996–2013 og spá fyrir árin 2014–2016.

Heimild: Hagstofa Íslands

Verðbólga hækkaði verulega á árinu 2008 og hélst síðan há út árið 2009. Framan af hafði mikil eftirspurn í samfélaginu og vaxtahækkunarákvarðanir áhrif á verðbólguna en síðan stafaði hún fyrst og fremst af mikilli lækkun á gengi krónunnar. Innleidd gjaldeyrishöft sem tekin voru upp í kjölfar efnahagshrunsins síðla árs 2008 styrktu gengi krónunnar tímabundið en það gekk síðan að öllu leyti til baka. Gengi krónunnar er engu að síður töluvert veikara en það sem hægt er að telja eðlilegt. Innfluttar vörur samanstanda af tæplega 40% í vísitölu neyslúverðs og hafa breytingar á gengi krónunnar komið hratt fram í verðbólgutölum samfara veikingu gengisins. Á árunum 2011 og 2012 var verðbólga hærrí en ætlað hafði verið. Kom þar ýmislegt til. Hækkar á innfluttum varningi, s.s. olíu og ýmsum hráefnum höfðu veruleg áhrif. Einnig höfðu kjarasamningar ársins 2011 veruleg áhrif í þá átt að kynda undir verðbólguna. Það átti ekki að koma á óvart því margir bentu á að kjarasamningar sem væru kostnaðarsamir fyrir ríki og sveitarfélög hefðu þessar afleiðingar. Því var ekki um eftirspurnardrífna verðbólgu að ræða (inflation). Í stöðnun eða kreppuástandi getur verðbólga aukist þegar tilkostnaður eykst en landsframleiðslan stendur í stað eða dregst saman (deflation). Á árunum 2013 og 2014 hefur verðbólga lækkað. Á árinu 2014 er hún mjög nálægt verðbólgu markmiðum Seðlabanka Íslands. Samkvæmt spá Hagstofu Íslands mun verðbólga hækka á árunum 2015 og 2016 og vera nálægt 3,5%. Ástæða þess getur verið af ýmsum ástæðum. Kjarasamningar ársins 2014 eru kostnaðarsamir fyrir aðila á vinnumarkaði. Einnig hafa verið leiddar að því líkur að aðgerðir varðandi lækkun höfuðstóls skulda geti haft einhver áhrif í þessa átt. Á móti kemur að ríkisstjórnin hefur sett ákveðin markmið um að reka ríkissjóð hallalaust sem á að leiða til aukins stöðugleika og stöðugra verðlags.

## ÞRÓUN GENGISMÁLA

Gengisþróun krónunnar ræður miklu um verðlagsþróun á innlendum markaði þar sem íslenskt þjóðfélag er svo háð innflutningi á vörum erlendis frá. Jafnframt ræður staða krónunnar gagnvart erlendum gjaldmiðlum miklu um afkomu útflutningsatvinnugreina. Á mynd 1.6 kemur fram hver þróun íslensku krónunnar hefur verið gagnvart Bandaríkjadal (USD) og evru (EUR) á árunum 1996–2014. Miðað er við stöðuna um miðjan maí ár hvert.

Mynd 1.6. Gengisþróun íslensku krónunnar gagnvart Bandaríkjadal og evru á árunum 1996–2014. Heimild: Landsbanki Íslands

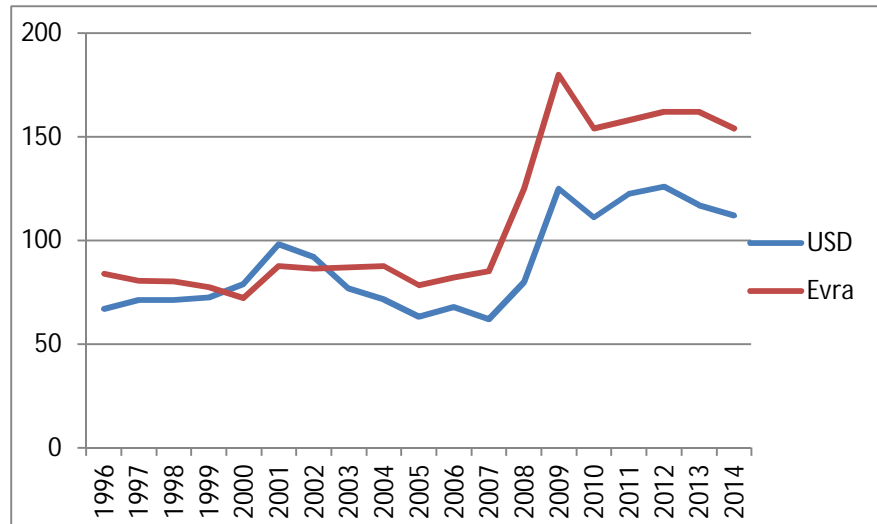

Á árunum 1996 til 1999 var USD mun ódýrari en EUR en á árunum 2000–2002 skipti um og USD var dýrari en EUR. Árið 2003 skipti aftur um og USD féll í verði og varð á nýjan leik mun ódýrari en EUR. Bilið milli verðlags þessara gjaldmiðla gagnvart krónunni hefur síðan farið vaxandi í gengishruninu undanfarin misseri þar sem gengi USD hefur lækkað gangvart EUR. Þessar breytingar skipta miklu máli bæði fyrir útflutningsfyrirtækin og einnig hvað varðar verðlag á innfluttum vörum.

Innleiðing gjaldeyrishafta í kjölfar hrunsins gerir alla spágerð um þróun á gengi krónunnar mun erfiðari en áður. Við það bætist að ekki liggur fyrir hvenær hægt verður að aflétta gjaldeyrishöftunum, en það er að mörgu leyti háð því hvernig hægt verður að leysa úr þeim vanda að inni í hagkerfinu er mikið af erlendu fjármagni sem að öllum líkindum verður fært úr krónum í erlenda gjaldmiðla við fyrsta tækifæri. Líkum er leitt að því, að gengi krónunnar muni lækka við afnám gjaldeyrishaftanna, en óvíst er hve skörp dýfan verður og hve lengi hún standi. Góður undirbúningur og skipulagðar aðgerðir munu gera afnám haftanna auðveldari. Máli skiptir í þessu samhengi að þungi afborgana og vaxtagreiðslna af erlendum lánum, sem innlendir aðilar bera ábyrgð á, er umtalsverður. Þar er um að ræða lán sem ríki, sveitarfélög, fyrirtæki og einstaklingar hafa tekið. Á undanföllum árum styrktist gengi krónunnar heldur frá vordögum fram á haust. Kom það meðal annars til vegna meiri gjaldeyriskna yfir sumartímann vegna mikils og vaxandi fjölda ferðamanna. Gengið gaf svo eftir yfir veturinn og fram á vorið. Á síðustu árum hefur þessi árstíðabundna sveifla að mestu leyti horfið. Ástæða þess er meðal annars rakin til mikils vaxtar í ferðamannastraumi til

landsins sem dreifist jafnar yfir árið en áður. Í heildina tekið hefur gengi krónunnar heldur styrkst frá síðasta ári bæði hvað varðar stöðu hennar gagnvart Evru og USD.

## ATVINNUMARKAÐUR

Íslenskur vinnumarkaður er mjög sveigjanlegur og hefur það vafalaust áhrif í þá átt að draga úr atvinnuleysi þegar til lengri tíma er lítið. Annars vegar flýst fólk auðveldlega milli starfa og hins vegar er atvinnuþáttaka ungs fólks sveiflukennd eftir árstíðum.

Atvinnuþáttaka er almennt mikil á Íslandi eins og kemur fram á mynd 1.7. Þar kemur fram að atvinnuþáttaka sveiflast á bilinu 80% og upp í tæp 84%. Atvinnuþáttaka hefur þó dregist saman á undanförunum misserum og er hún á árinu 2012 með því lægsta frá árinu 1997.

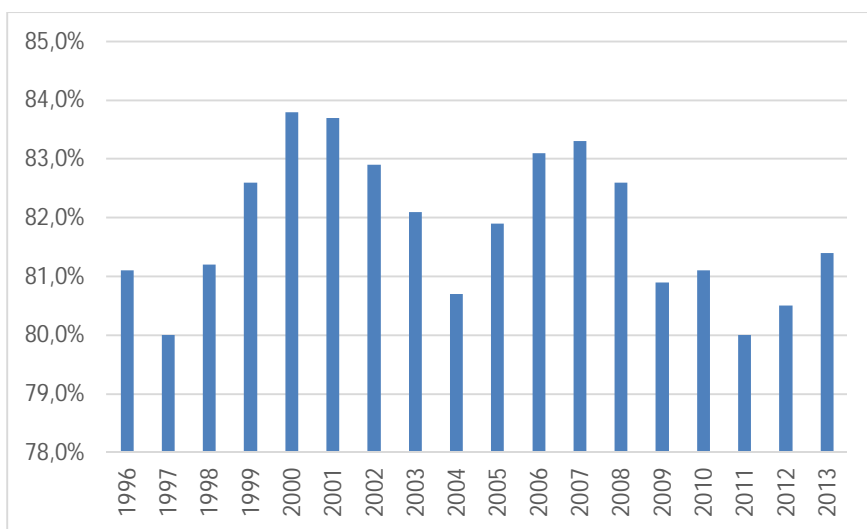

Mynd 1.7. Atvinnuþáttaka á árunum 1996–2013.  
Heimild: Hagstofa Íslands

Atvinnuleysi á Íslandi hefur gegnum árin verið lítið miðað við nálæg lönd, hvort sem miðað er við Norðurlöndin eða lönd innan Evrópusambandsins. Það hefur þó breyst á allra síðustu árum. Á mynd 1.8 kemur fram yfirlit um atvinnuleysi á Íslandi á árunum 1996 til 2012. Upplýsingar fram til ársins 2013 eru rauntölur, en áætlaðar fyrir árin 2014 – 2016.

Á mynd 1.8 kemur fram að atvinnuleysi sveiflaðist á árunum 1996–2008 frá 2% og upp í tæp 4%. Á árinu 2009 á sér stað mikil breyting. Þá fer atvinnuleysið upp undir 8% að jafnaði yfir árið og yfir 9,0% árið 2010. Atvinnuleysið hefur síðan lækkað ár frá ári og er komið undir 4,0% á árinu 2014. Þar kemur margt til svo sem þróun ferðapjónustunnar, auknar fjárfestingar og almennt meiri umsvif í samfélaginu.

Mynd 1.8. Atvinnuleysi á árunum 1996–2013 og spá fyrir árin 2014–2016.  
Heimild: Hagstofa Íslands

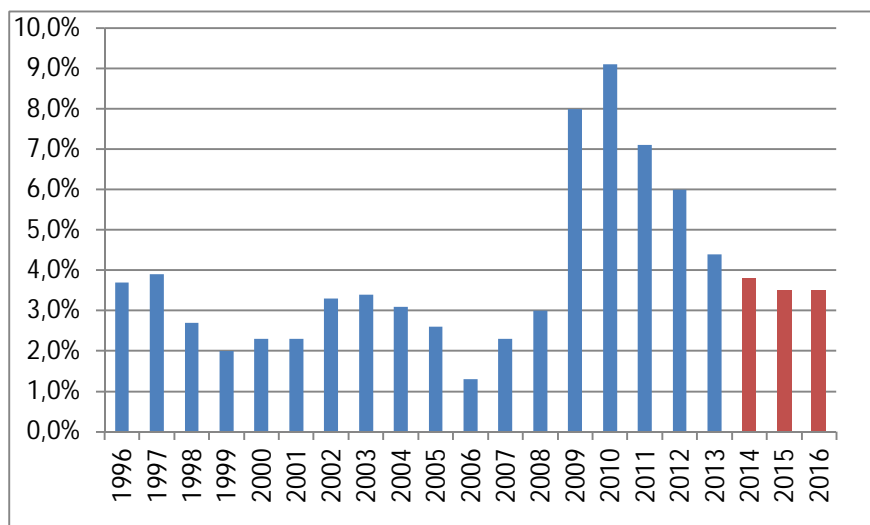

Í þjóðhagsspá Hagstofu Íslands er gert ráð fyrir að atvinnuleysi verði nálægt 3,5% á næstu árum. Þessi niðurstaða er á hinn bóginn háð mörgum óvissupáttum svo sem þróun einstakra atvinnugreina, aðkoma erlendra aðila að fjárfestingum hérlendis, þróun opinberra framkvæmda, lánsfjármöguleikar, afstöðu stjórnvalda til ýmissa atriða sem skipta miklu máli í þessu sambandi, staða gjaldeyrishafta svo og hvernig efnahagsmál þróast á okkar helstu markaðssvæðum.

## ÍBÚÐABYGGINGAR OG FASTEIGNAMARKAÐUR

Fjárfesting í íbúðum var í lágmarki á árinu 2010. Þá var hún einungis um 2% af VLF og um fjórðungur þess sem hún var á árinu 2007. Fasteignaviðskipti jukust verulega á árinu 2011. Velta á íbúðamarkaði jókst um 57% og fjöldi kaupsamninga um 47% frá árinu 2010. Þessi þróun hélt áfram á árinu 2012 þótt vöxturinn væri ekki eins mikill og árið á undan. Seinni hluta ársins 2012 kom aukinn kraftur í íbúðabyggingar og hefur hann haldist síðan. Íbúðafjárfesting jókst um 13,8% ár árinu 2013 frá fyrra ári. Á fyrsta ársfjórðungi ársins 2014 hefur íbúðafjárfesting aukist um 30,8% miðað við sama ársfjórðung á árinu 2013. Allt útlit er fyrir að vöxtur íbúðafjárfestingar verði mikill í ár og áfram á næstu árum. Spáin gerir ráð fyrir að hann verði um 20% í ár og á næsta ári.

Á ákveðnum stöðum á höfuðborgarsvæðinu hefur mikill vöxtur ferðaþjónustunnar haft veruleg áhrif á notkun fasteigna og þannig á fasteignamarkaðinn. Útleiga íbúða til ferðamanna hefur vaxið mikið. Það leiðir af sér að íbúðir eru teknar úr almennri langtímaleigu og nýttar þess í stað í skammtímaleigu til ferðafólks. Það hefur í för með sér að leiguverð hækkar vegna aukinnar eftirspurnar og verulegur skortur á leiguhúsnæði er farinn að gera vart við sig á höfuðborgarsvæðinu.

Fyrir viðkomandi sveitarfélög skiptir þróun húsnæðismarkaðar miklu máli fyrir fjárhag þeirra. Verðlag fasteigna hefur áhrif á tekjur sveitarfélaganna af fasteignaskatti og fjölgun íbúðabygginga þýðir yfirleitt fjölgun íbúa.



Íbúafjölgun hefur í för með sér auknar skatttekjur til lengri tíma lítið en einnig kallar hún á aukið framboð þjónustu, nýframkvæmdir og fjárfestingar. Sveitarfélög geta ekki frestað lagningu veitukerfis, uppbyggingu gatna, skóla eða annarra þjónustumannvirkja þegar hverfin eru farin að byggjast upp. Mikil uppbygging íbúðarhúsnæðis hefur veruleg áhrif á framkvæmdapörf sveitarfélaga, lántökur þeirra og fjárhagslega stöðu á meðan á uppbyggingartíma stendur. Það hefur því mikil áhrif á fjárhag sveitarfélaga til lengri tíma að þau sitji ekki uppi með ónotaðar fjárfestingar í hverfum sem voru skipulögð en hafa ekki byggst upp.

## EINKANEYSLA

Einkaneyslan hefur mikil áhrif á allt gangvirki hagkerfisins. Áhrif einkaneyslu eru ekki hvað síst mikilvæg fyrir allan smáan og meðalstóran atvinnurekstur í samfélaginu – hve mikla fjármuni venjulegt fólk hefur milli handanna til að kaupa þjónustu, vörur eða annað sem fellur undir daglega neyslu. Mikils samdráttar tók að gæta í einkaneyslu fyrir mitt ár 2008 og síðan herti verulega á honum á fjórða ársfjórðungi þess árs. Fjölmörg heimili í landinu hafa orðið fyrir miklum fjárhagslegum skakkaföllum í kjölfar hruns bankanna og alþjóðlegrar efnahagslæggðar sem þrengir að einkaneyslunni. Þar munar mest um kaupmátt ráðstöfunartekna, skuldsetningu og nettó eignastöðu. Heimilin hafa brugðist við þessu með því að draga einkaneyslu saman í meira mæli en dæmi eru um í þá hálfu öld sem gögn Hagstofunnar ná yfir. Vöxtur hennar var að vísu gríðarlega mikill á síðustu árum á meðan gengi krónunnar var skráð óeðlilega hátt og kaupmáttur launa jókst verulega. Lántaka hefur minnkað og það leiðir af sér minni framkvæmdir.

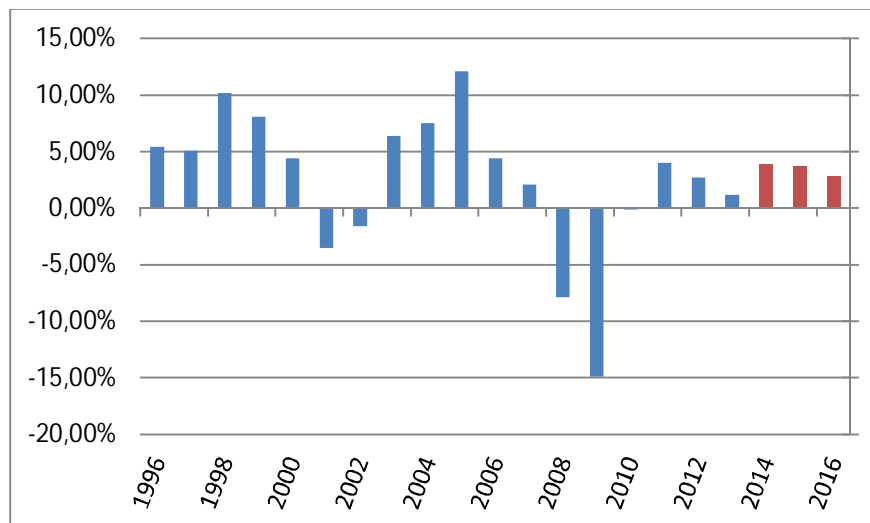

Mynd 1.9. Þróun einkaneyslu á árunum 1996–2013 og spá fyrir árin 2014–2016. Heimild: Hagstofa Íslands

Á mynd 1.9 kemur fram hver þróun einkaneyslu hefur verið á árunum 1996–2013 og spá Hagstofu Íslands fram til ársins 2016. Eins og sést hefur vöxtur einkaneyslu verið á milli 5–8% flest árin fram til ársins 2007 á þessu tímabili, að undanskildum árunum 2001 og 2002. Einkaneyslan vex gríðarlega á árinu 2005, sem orsakast meðal annars af vaxandi kaupmætti launa og sterkri stöðu krónunnar. Áhrifin af hruni efnahagslífsins koma síðan í ljós á árunum 2008–

2010. Árin 2011 og 2012 var vöxtur einkaneyslu talsverður. Hann var m.a. studdur styrkingu vinnumarkaðar, vaxandi kaupmætti launa, útgreiðslu séreignasparnaðar og sérstakri vaxtaniðurgreiðslu. Þegar dró úr bata vinnumarkaðar og útgreiðsla séreignasparnaðar minnkaði upp úr miðju ári 2012 dró hins vegar verulega úr þessum vexti einkaneyslunnar. Einkaneyslan var síðan minni á síðasta fjórðungi ársins heldur en búist var við. Vöxtur einkaneyslu á árinu 2013 var einungis 1,2% í heildina tekið en einungis um 0,3% á hvern einstakling. Munurinn kemur til vegna fjölgunar íbúa. Það var minni aukning en reiknað hafði verið með í tveimur þjóðhagsspám þar á undan. Laun hækka umfram verðlag á árinu 2014 og einnig lækkar tekjuskattur eilítið. Fleiri þættir styðja við aukna einkaneyslu á árinu. Gengistryggð lán hafa enn ekki öll verið leiðrétt að fullu og heimild til úttektar viðbótarlífeyrissparnaðar sem átti að ljúka um síðustu áramót var framlengd um eitt ár.

## SAMNEYSLA

Samneysla hins opinbera skiptist í rekstur ríkissjóðs, rekstur sveitarfélaga og að lokum teljast almannatryggingar til samneyslunnar. Samneyslan óx því sem næst óslitið frá árinu 2000 fram til ársins 2008, eins og kemur í mynd 1.10.

Mynd 1.10. Þróun samneyslu á árunum 1999–2012.  
Heimild: Hagstofa Íslands

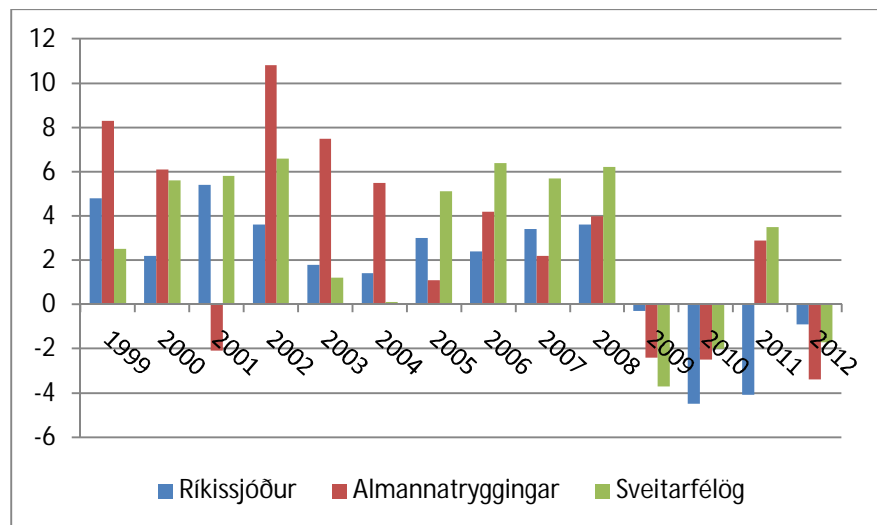

Frá árinu 2008 hefur samneyslan aftur á móti dregist verulega saman. Árið 2012 er því fjórða árið í röð sem samneyslan dregst saman. Athygli vekur að samdrátturinn var mun meiri á árunum 2009 og 2010 hjá sveitarfélögum og almannatryggingum í samneyslunni heldur en hjá ríkinu. Það breyttist þó síðan á árinu 2011. Spá Hagstofu Íslands hvað varðar þróun samneyslunnar í heild sinni á árunum 2012–2016 sést í mynd 1.11.

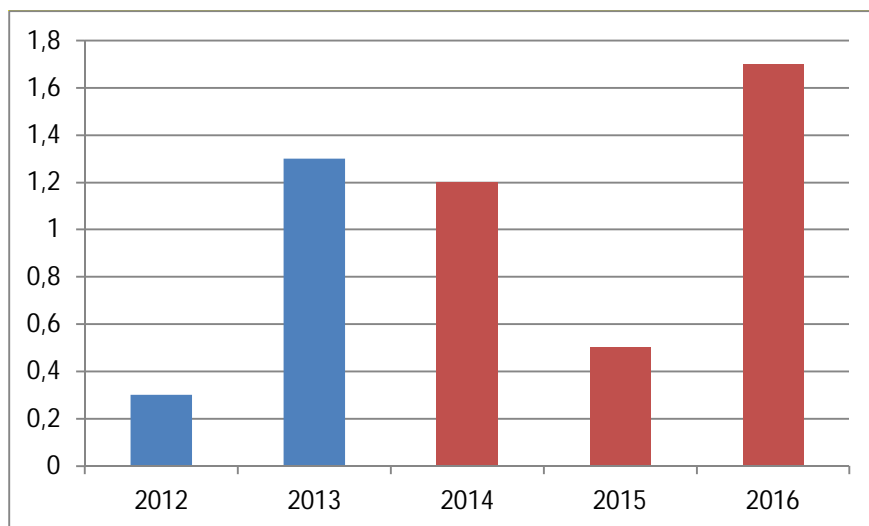

Mynd 1.11. Spá um þróun samneyslu á árunum 2012–2016.

Heimild: Hagstofa Íslands

Samneyslan óx um 1,3% árið 2013. Hagstofan spáir að hún vaxi um 1,2% árið 2014. Síðan er því spáð að hún vaxi mun minna árið 2015 en taki síðan nokkurn kipp árið 2016. Á það hefur verið bent af ýmsum að vöxtur í hlut sveitarfélaganna í samneyslunni hafi vaxið meir en hlutur ríkisins á undanförunum árum. Í þessu sambandi er rétt að minna á að starfsemi og skyldur sveitarfélaganna eru þess eðlis, að það er erfitt og flókið að setja fastmótuð heildarmarkmið fyrir þróun samneyslunnar hjá öllum sveitarfélögum landsins miðað við núverandi form á fjárhagslegu samstarf ríkis og sveitarfélaga. Sérstaklega er það erfitt þegar þróunin í búsetuþróun í landinu er eins og hún hefur verið á undanförunum áratug. Á meðan framkvæmdir eru í lágmarki hjá hluta sveitarfélaganna og samneysla dregst þar saman vegna íbúafækkunar verða önnur sveitarfélög að takast á við miklar nýframkvæmdir, meðal annars vegna íbúafjölgunar. Þau hafa ákveðnum skyldum að gegna við slíkar aðstæður sem erfitt eða ómögulegt er að víkjast undan. Á hinn bóginn er rétt að benda á að samkvæmt töflu 1.10. þá brugðust sveitarfélögin mun hraðar við afleiðingum efnahagshrunsins heldur en ríkisvaldið. Þannig tókst þeim að draga úr þeim áhrifum sem efnahagskreppan hefði ella haft á rekstur og efnahag þeirra.

Samantekt: Gunnlaugur A. Júlíusson – hag- og upplýsingasvið sambandsins.



# 2 AFKOMA SVEITARFÉLAGANNA - REKSTUR, EFNAHAGUR OG SJÓÐSTREYMI

Rekstrarumhverfi sveitarfélaga er kvíkt og er breytingum undirorpið. Í litlu hagkerfi sem byggir að verulegu leyti á nýtingu náttúruauðlinda þá getur eitt og annað gerst hvað varðar ytra umhverfi, almenna afkomu og rekstrarlega stöðu þeirra. Það er styrkur sveitarstjórnarstigsins að geta brugðist hratt við ýmsum þeim breytingum sem geta orðið á rekstrarlegum forsendum þess. Sveitarfélögin brugðust mjög hratt og örugglega við því áfalli sem vel flest þeirra urðu fyrir þegar efnahagshrunið reið yfir á haustdögum 2008, atvinnuleysi jókst, gengi krónunnar féll, rekstrarkostnaður jókst og skuldir hækkuðu verulega. Aðlögunarhæfni sveitarstjórnarstigsins að nýjum aðstæðum kom í veg fyrir að skerða þyrfti grunnþjónustu eða segja upp starfsfólki í einhverjum mæli. Í nýjum sveitarstjórnarlögum sem tóku gildi þann 1. janúar 2012 voru teknar upp tvær fjármálareglur, jafnvægisreglan og skuldareglan. Nokkrum árum áður hafði verið rætt um að rétt væri að taka upp fjármálareglur í einhverju formi. Sú umræða hlaut ekki sérstakan hljómgrunn á þeim tíma. Það viðhorf breyttist hins vegar þegar sveitarfélögin stóðu frammi fyrir nýjum aðstæðum. Aftur á móti er ekki hægt annað en að segja að almenn samstaða hafi ríkt meðal sveitarstjórnarmanna um gildi og nauðsyn hinna nýju fjármálareglna þegar þær voru lögfestar. Þrátt fyrir að þær þurfi að ýmsu leyti lagfæringa við og umræðu um fyrirkomulag þeirra sé ekki lokið þá hafa þær engu að síður sannað gildi sitt. Reynslan hefur sýnt að áhrif þeirra eru þegar orðin veruleg. Þær hafa leitt til þess að öll fjármálatengd umræða á sveitarstjórnarstiginu er markvissari og vandaðri en fyrr. Raunsæi hefur aukist og mikill vilji fyrir hendi um að ná settum markmiðum og halda sig innan þess ramma sem reglurnar setja. Vissulega þurfa nokkur sveitarfélög enn að fást við miklar skuldir og erfiðan rekstur en hafa engu að síður unnið af miklum krafti við að ná undirtökunum á fjármálum sínum. Afkoma sveitarfélaga á landsvísu fer þannig sífellt batnandi og almennt er lögð á það mikil áhersla að greiða niður skuldir. Nýting tekna hefur batnað, undirbúningur og afgreiðsla fjárhagsáætlana orðið vandaðri og eftirfylgni og eftirlit hefur batnað. Þannig hefur fagmennska í fjármálalegri umsýslu víða tekið miklum framförum á undanförunum árum. Það er jákvæð þróun því hún leiðir til þess til lengri tíma lítið að það fjármagn sem sveitarfélögin hafa úr að spila fer í enn meiri mæli í að veita íbúunum þjónustu í stað þess að greiða dýran fjármagnskostnað.

Rekstur sveitarfélaga verður hins vegar ætíð vandasamur og vandrataður meðalvegurinn í þeim efnum. Miklar kröfur eru gerðar til þjónustu sveitarfélaganna hvað varðar fjölbreytni þjónustunnar, magn hennar og gæði. Tekjur eru á hinn bóginn tiltölulega fastmótaðar í ákveðnu kerfi og innan fastmótaðs ramma sem sveitarstjórnir hafa tiltölulega lítil áhrif á. Því er það hlutverk sveitarstjórna að forgangsraða verkefnum vegna takmarkaðs fjármagns og jafnframt að halda sig innan ákveðins fjárhagsramma ætíð

vandrötuð sigling. Útgjöld aukast vegna kostnaðarhækkana, verðbólgu og breytingar á gengi krónunnar hafa áhrif á skuldir sveitarfélaga eins og annarra, íbúapróun hefur áhrif á fjármál sveitarfélaganna hvort sem um er að ræða fjölgun eða fækkun íbúa, og ýmiss konar aðrar breytingar eiga sér stað í samfélaginu sem hafa áhrif á verkefni og afkomu sveitarfélaganna. Þess háttar sveiflur eru ætíð mjög erfiðar fyrir rekstur opinberra aðila, svo sem sveitarfélaga, sem hafa það meginhlutverk að annast ákveðna nærþjónustu fyrir íbúana. Forsenda þess að þau geti rækt hlutverk sitt eins og þeim er lagt fyrir er að það ríki ákveðinn stöðugleiki í rekstrarumhverfi þeirra. Það fyrirkomulag sem fjármögnun Jöfnunarsjóðs sveitarfélaga byggir á eykur síðan á þessar sveiflur. Tekjur sjóðsins byggja á ákveðnu hlutfalli af tekjustofnum, sem vaxa í hagstæðu árferði en minnka á samdráttartímum. Útgjaldapörf sveitarfélaganna breytist hins vegar yfirleitt í öfugu hlutfalli í veigamiklum atriðum. Fjárhagsáætlanir verða að byggja á nokkuð tryggum forsendum svo þær betur nýtist sem virkt stjórnæki. Útgjöld vegna reglulegrar starfsemi verða að vera í samræmi við tekjur af hefðbundnum tekjustofnum. Sífelld endurmat verður því að vera til staðar innan sveitarfélaganna á starfsemi þeirra. Ekki er sjálfgefið að núverandi fyrirkomulag á verklagi og skipulagi þjónustunnar sé endilega það hagkvæmasta og vænlegasta til árangurs. Nefna má eftirfarandi atriði í því sambandi:

- *Hvaða verkefnum er eðlilegt að sveitarfélögin sinni fyrir utan lögbundin verkefni?*
- *Hvernig er best staðið að því að veita umrædda þjónustu?*
- *Hvað fá íbúarnir fyrir þá fjármuni sem lagðir eru í þjónustu sveitarfélaganna?*
- *Geta sveitarfélögin í ríkari mæli en nú er gert náð fram aukinni hagkvæmni með því að leysa ákveðin sértæk verkefni með samstarfi sín á milli.*

Hér á eftir verður farið yfir nokkur atriði er varða fjárhagslega afkomu A-hluta í rekstri sveitarfélaganna á árinu 2013. Til samanburðar er birt yfirlit um hvernig þau hafa þróast í nokkur undanfarin ár. Þessi samantekt beinist fyrst og fremst að afkomu A-hluta sveitarsjóða. Það er gert af tveimur megin ástæðum. Í fyrsta lagi er A-hlutinn kjölfestan í rekstri sveitarfélaga. A-hluti sveitarsjóðs er fjármagnaður að stærstum hluta með skatttekjum. Hægt er að færa fjármuni óhindrað frá A-hluta til B-hluta fyrirtækja ef þau eru rekin með halla. Ef B-hluta fyrirtæki stendur fjárhagslega höllum fæti liggur beinast við að A-hlutinn hlaupi undir bagga. Á hinn bóginn er miklum takmörkum háð að flytja fjármuni frá B-hluta fyrirtækjum til A-hluta. Í öðru lagi getur rekstur B-hluta fyrirtækja verið svo ólíkur innbyrðis að það gefur óljósa mynd af heildarstöðu sveitarfélagsins þegar búið er að steypa þeim saman í einn samstæðureikning. Eitt B-hluta fyrirtæki getur verið rekið með rekstrarafgangi en annað með halla en þau vega svo upp hvort annað á samstæðureikningi án þess að hægt sé að færa fjármuni á milli þeirra.

Síðan eru hér fyrst og fremst dregnar fram upplýsingar sem varða sveitarfélögin í heild sinni. Athyglinni er einungis að mjög litlu leyti beint að stöðu einstakra sveitarfélaga. Það er ljóst að afkoma sveitarfélaganna er mjög misjöfn hvað varðar afkomu og skuldastöðu. Sveitarfélögin eru afar mismunandi að stærð og innri uppbyggingu en einnig er afkoma þeirra misjöfn þegar niðurstöðutölur á hvern íbúa eru metnar. Frekari upplýsingar

um fjármál og stöðu einstakra sveitarfélaga er að finna í yfirlitum og töflum annars staðar í árbókinni.

## REKSTUR SVEITARFÉLAGA ÁRIN 2002–2013

### TEKJUR

Tekjustofnar sveitarfélaganna eru útsvar, fasteignaskattur, greiðslur frá Jöfnunarsjóði sveitarfélaga og þjónustutekjur. Álagning útsvars og fasteignaskatts byggir á lögum nr. 4/1995 um tekjustofna sveitarfélaga. Sveitarstjórn tekur ákvörðun árlega um álagningarprósentu útsvars í tengslum við gerð fjárhagsáætlunar fyrir næsta fjárhagsár. Sama gildir um álagningu fasteigna skatta og fasteignagjalda. Greiðslur úr Jöfnunarsjóði sveitarfélaga fara eftir reglum jöfnunarsjóðs hverju sinni. Að síðustu má nefna að sveitarfélögin hafa nokkurt sjálfðæmi um þjónustugjöld upp að því marki að gjaldtakan má ekki vera hærri en sem nemur kostnaði við hvert verkefni.

Nákvæmar upplýsingar um þjónustutekjur sveitarfélaganna eru einungis til frá og með árinu 2002 þegar reikningsskilum sveitarfélaganna var breytt en breytt reikningskil höfðu engin áhrif á framsetningu útsvars og fasteignaskatts. Lóðarleigan kom hins vegar inn í tekjuhlíð ársreikninga sem skattaigildi með breyttum reikningskilum.

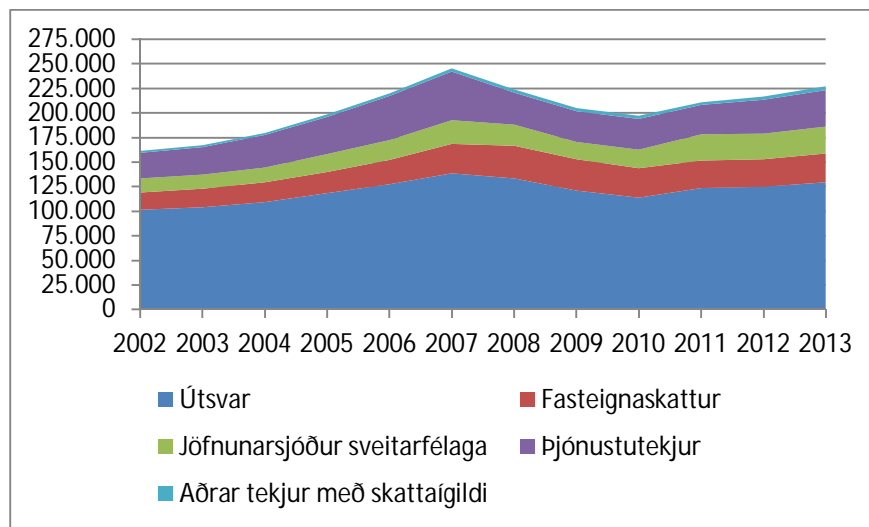

Mynd 2.1. Þróun tekna sveitarfélaga árin 2002–2013.

Yfirlit um tekjur sveitarfélaga og samsetningu þeirra á árunum 2002–2013 kemur fram í mynd 2.1. Þar er búið að uppfæra niðurstöður fyrri ára yfir á verðlag ársins 2013 samkvæmt vísitölu neysluverðs með húsnæðiskostnaði. Miðað er við meðaltal vísitölunnar ár hvert. Vegna breyttra reikningsskila er ekki hægt að birta sambærilegt yfirlit um þjónustutekjur frá því fyrir og eftir breytingu á reikningskilunum. Því er hér einungis birt yfirlit um þjónustutekjur sveitarfélaganna frá því eftir breytinguna. Fram kemur á mynd 2.1 að tekjur sveitarfélaganna jukust mikið að raungildi framan af þessu tímabili eða til ársins 2007. Síðan hafa heildartekjur sveitarfélaganna dregist saman að raungildi og eru nú orðnar áþekkar því sem þær voru á árinu 2006 og 2008. Sérstaklega hafa tekjur af útsvari minnkað frá árinu 2007. Aukning

Mynd 2.2. Hlutfallsleg þróun skatttekna sveitarfélaga á árunum 2002–2013.

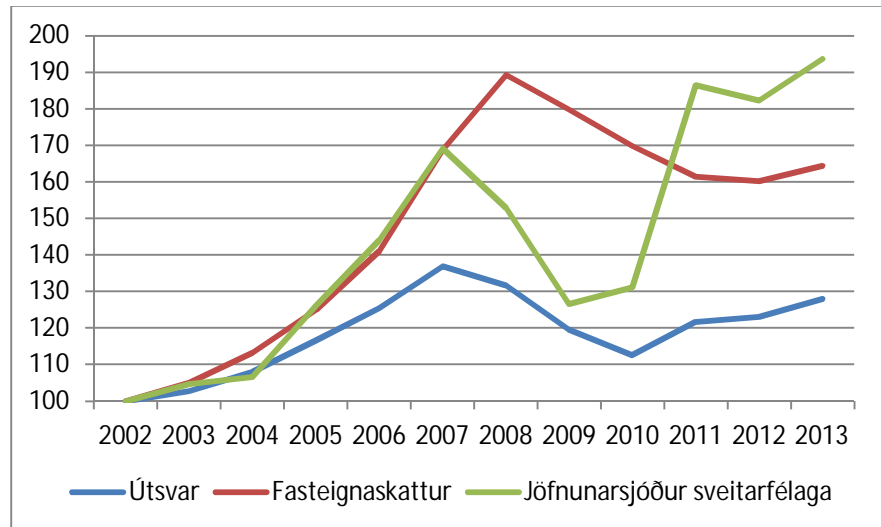

Á mynd 2.2 kemur fram hlutfallsleg þróun skatttekna sveitarfélaganna á tímabilinu 2002–2013. Skatttekjur aukast jafnt og þétt fram til ársins 2007 en síðan fóru útsvarstekjur og greiðslur úr Jöfnunarsjóði sveitarfélaga lækkandi að raungildi fram að yfirfærslu á þjónustu við fatlað fólk til sveitarfélaganna. Áhrif efnahagshrunsins á fasteignaskattinn koma ekki fram fyrr en á árinu 2009 þar sem breytingar á fasteignamarkaði eru lengur að koma fram.

Útsvarstekjur sveitarfélaga hafa vaxið að raungildi um 28% á tímabilinu, tekjur af fasteignaskatti um 64% og framlög Jöfnunarsjóðs sveitarfélaga hafa vaxið um 94%. Þess ber þó að geta að ýmsar breytingar hafa orðið á starfsemi jöfnunarsjóðsins á tímabilinu. Í því sambandi má nefna greiðslur til sveitarfélaga vegna húsaleigubótakerfisins, aukaframlag til illra staddra sveitarfélaga dróst saman og féll að lokum niður og að síðustu fer stærstur hluti af tekjum sveitarfélaga vegna þjónustu við fatlaðs fólks í gegnum jöfnunarsjóðinn. Í þessu sambandi er fróðlegt að sjá hvernig álagningarhlutfall útsvars hefur breyst á tímabilinu. Það kemur fram á mynd 2.3.



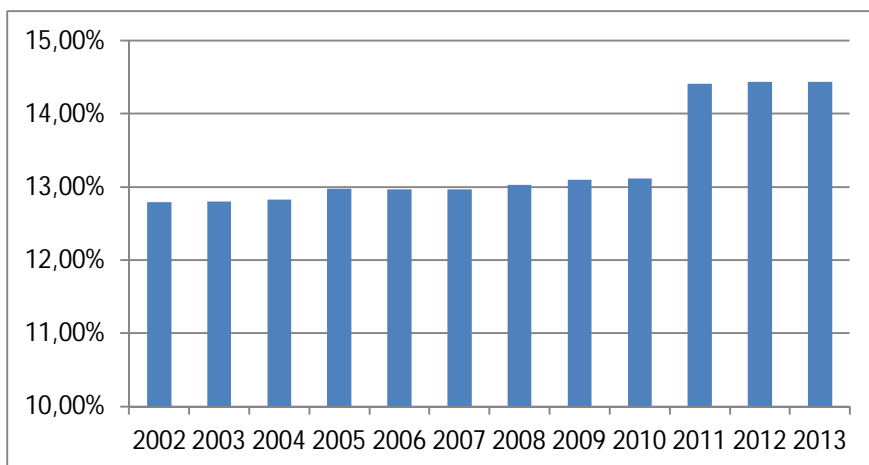

Mynd 2.3. Meðalútsvar á árunum 2002–2013.

Á mynd 2.3 kemur fram að meðalálagning útsvars hefur hækkað úr 12,79% árið 2002 upp í 13,12% árið 2010. Það er hækkun álagningar um 2,5% á tímabilinu. Það þýðir að hluti af þeim auknu tekjum sem sveitarfélögin fengu fram til ársins 2007 af álagningu útsvars er vegna hækkaðrar útsvarsprósentu, hluti þeirra er vegna fjölgunar fólks á vinnumarkaði, minna atvinnuleysis og hluti er til kominn vegna hærri launa á vinnumarkaði og aukins kaupmáttar. Síðan breyttist staðan með breyttu ástandi í samfélaginu. Atvinnuleysi fór vaxandi, fólki fækkaði á vinnumarkaði og laun lækkuðu. Árið 2011 hækkaði álagt meðalútsvar verulega. Það gerist fyrst og fremst vegna yfirfærslu á þjónustu við fatlað fólk frá ríki til sveitarfélaga. Heimild sveitarfélaganna til álagningar útsvars hækkaði um 1,20%stig. Þar af fara 0,25% stig til sveitarfélaganna en 0,95%stig renna til Jöfnunarsjóðs sveitarfélaga og er deilt þaðan út til sveitarfélaga og þjónustusvæða samkvæmt ákveðnum reglum. Heimild sveitarfélaga til álagningar útsvars vegna yfirfærslu á málefnum fatlaðs fólks var síðan hækkuð upp í 1,24% vegna útsvarsálagningar á árinu 2014. Þar á móti féllu niður nokkur sértæk framlög frá ríki til sveitarfélaga sem samið var um í sambandi við yfirfærsluna. Hluti Jöfnunarsjóðs sveitarfélaga hækkaði í 0,99%stig við þessa breytingu.

### REKSTRARKOSTNAÐUR

Í reikningsskilum sveitarfélaga er rekstrarkostnaði þeirra deilt upp í laun og launatengd gjöld að viðbættum breytingum á lífeyrisskuldbindingum sveitarfélaga, annan rekstrarkostnað og afskriftir. Niðurstöður um þróun útgjalda sveitarfélaganna á árunum 2002–2013 koma fram á mynd 2.4. (m.kr.). Þær eru færðar upp á verðlag ársins 2013.

Mynd 2.4. Þróun útgjalda sveitarfélaganna á árunum 2002–2013.

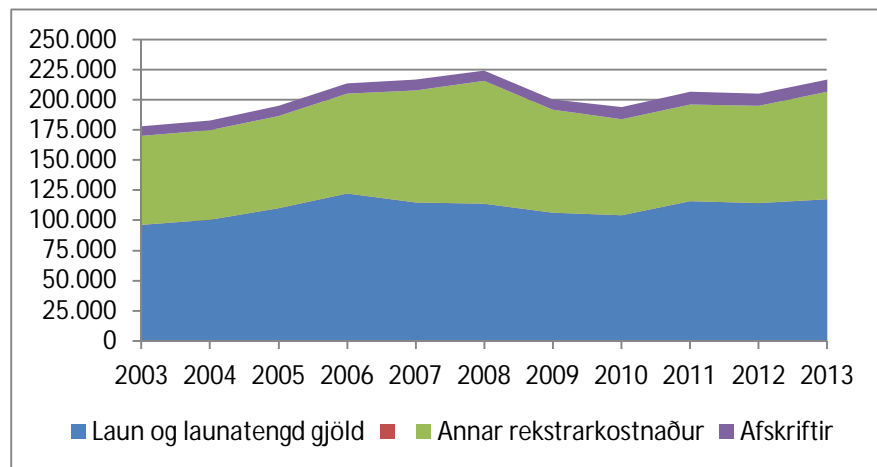

Hér kemur fram hvað almennur rekstrarkostnaður hefur lækkað mikið að raungildi frá árinu 2008. Launakostnaður hefur einnig lækkað en ekki eins mikið. Á árinu 2008 var heildarrekstrarkostnaður sveitarfélaganna um 215 ma.kr. en hafði lækkað niður í 186 ma.kr. á árinu 2010. Heildarrekstrarkostnaður sveitarfélaganna eykst síðan á árinu 2011 af ýmsum ástæðum. Veigamesta ástæðan er yfirfærsla á málefnum fatlaðs fólks sem tók gildi þann 1. janúar 2011. Einnig var samið var um verulegar launahækkanir á árinu 2011. Því hækkaði launakostnaður seinni hluta ársins og almennt verðlag hækkaði sökum verðhækkana. Í töflu 2.1 kemur fram hver hefur orðið hlutfallsleg breyting milli ára á launum og launatengdum gjöldum annars vegar og öðrum rekstrarkostnaði hins vegar. Á árinu 2013 hækka laun minna en fyrra ár m.a. vegna þess að hækkun lífeyrisskuldbindinga er lægri en árið áður. Einnig hækkar annar rekstrarkostnaður töluvert milli ára og meir en árið áður.

Tafla 2.1. Hlutfallsleg breyting einstakra rekstrarliða á árunum 2007–2013.

	2007	2008	2009	2010	2011	2012	2013
Laun og launatengd gjöld	-1,4%	11,6%	4,5%	3,5%	15,3%	4,1%	2,5%
Annar rekstrarkostnaður	18,1%	22,9%	-5,6%	-2,4%	5,5%	5,2%	10,5%
Afskriftir	9,4%	5,3%	14,1%	24,5%	6,1%	2,7%	3,8%

## REKSTRARAFKOMA

Á mynd 2.5 kemur fram yfirlit um framlegð, fjármagnsliði og rekstrarafkomu sveitarfélaganna eftir fjármagnsliði á árunum 2002–2013 (þús.kr.). Hér er

miðað við afkomu af hefðbundnum tekjustofnum en ekki er tekið tillit til óreglulegra liða.

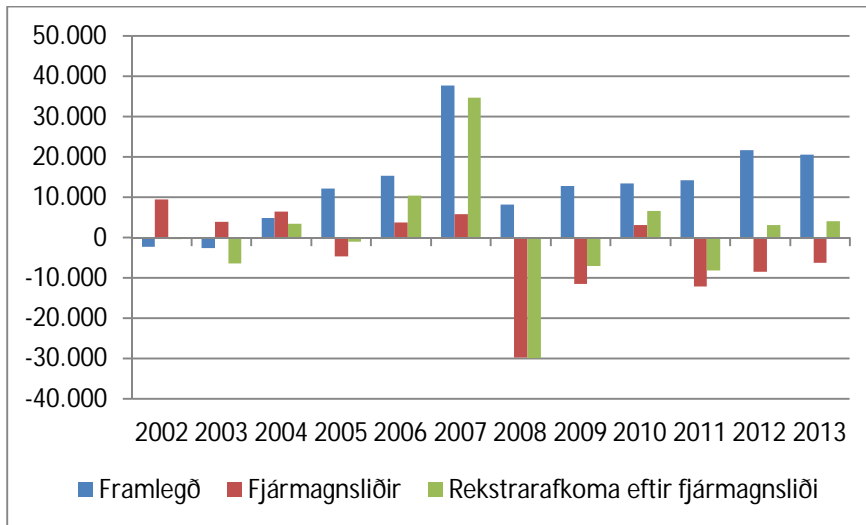

Mynd 2.5. Framlegð, fjármagnsliðir og afkoma eftir fjármagnsliði 2002–2013

Á mynd 2.5 koma glöggt fram þær gríðarlegu sveiflur sem hafa verið í rekstrarumhverfi og afkomu sveitarfélaganna á liðnum áratug. Fyrstu þrjú árin á tímabilinu er afkoman nokkuð í jafnvægi en þó heldur lakari en vera þyrfti. Hún batnar síðan ár frá ári fram til ársins 2007. Þá hrundi afkoma sveitarfélaganna við efnahagshrunið. Árin 2008 og 2009 eru sveitarfélögunum mjög erfið. Á árinu 2010 voru fjármagnsliðir jákvæðir. Ástæða þess var fyrst og fremst hagstæð gengisþróun. Þar er ekki alfarið um raunverulegar tekjur að ræða heldur vógu áhrif af breytingum á gengi íslensku krónunnar þungt í þessu sambandi. Það breyttist síðan aftur verulega á árunum 2011 og 2012 þegar fjármagnsliðir voru með neikvæða útkomu. Þessar sveiflur í stórum liðum sem sveitarfélögin hafa enga möguleika á að hafa áhrif á gerir erfiðara fyrir þau að stýra fjármálum sínum og standast fjármálareglur. Heildarframlegð sveitarfélaganna var aftur á móti mun hærri á árinu 2012 en nokkur fyrri ár. Framlegðin er aðeins lægri á árinu 2013 en á árinu 2012 en engu að síður hefur hún þróast hægt og bitandi í rétta átt á undanförunum árum.

## SKULDIR SVEITARFÉLAGA

Yfirlit um skuldir sveitarfélaga og skuldbindingar þeirra á árunum 2002-2013 kemur fram á mynd 2.6. Þar er gefið yfirlit um langtímaskuldir, skammtímaskuldir og skuldbindingar. Verðlag hefur verið fært upp til verðlags ársins 2013 með hliðsjón af þróun neysluvísitölu með húsnæðiskostnaði. Heildarskuldir sveitarfélaganna hafa á þessu tímabili vaxið úr rúmum 129 ma.kr. upp í 215 ma.kr. eða um 60%. Þegar skuldbindingar eru teknar með, sem nú eru eingöngu lífeyrisskuldbindingar, hefur hækkunin orðið úr 193 ma.kr. í 266 ma.kr. Skuldir sveitarfélaga lækka heldur að raungildi á árunum 2005 og 2006 miðað við fyrri ár en vaxa aftur á árinu 2007. Ástæða þessarar miklu hækkunar milli árunna 2009 og 2010 er að nú eru allar skuldbindingar sem áður voru utan efnahags færðar í efnahagsreikning sveitarfélaganna. Langtímaskuldir sveitarfélaganna hafa

Mynd 2.6. Skuldir og skuldbindingar á árunum 2002–2013.

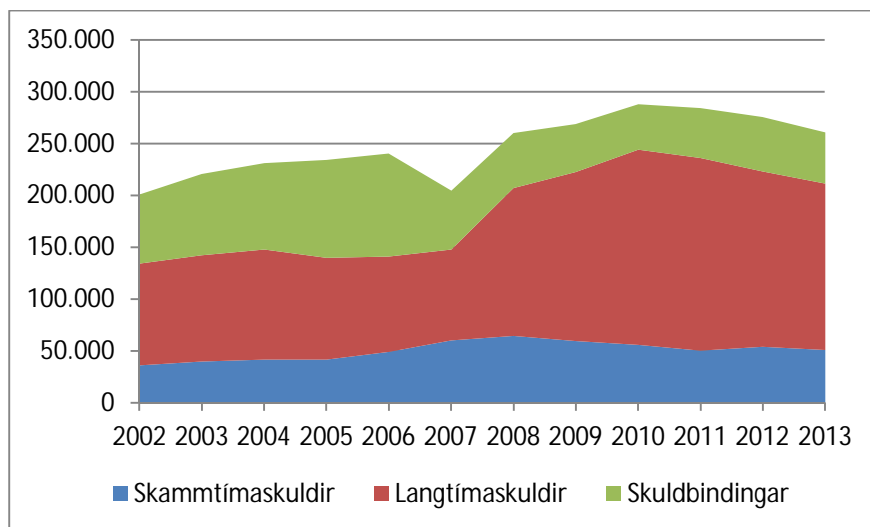

Skuldbindingar sem færðar voru utan efnahags voru m.a. til komnar vegna sölu og endurleigu fasteigna svo og vegna samninga um einkaframkvæmd. Áður voru það einungis fá sveitarfélög sem færðu slíkar skuldbindingar inn í efnahagsreikning sveitarfélagsins. Þannig hafa orðið ýmsar breytingar á þessu umhverfi á liðnum árum að það er tæplega sambærilegt að öllu leyti milli ára en heildarþróunin sést þó glögg. Í þróun efnahagsreiknings sveitarfélaganna koma einnig fram hin gríðarlegu áhrif efnahagsbrunsins og gengishruns krónunnar á árunum 2008 og 2009 í formi mikillar hækkunar langtímaskulda. Skammtímaskuldir hækkuðu nokkuð stöðugt fram til ársins 2008 en hafa heldur lækkað síðustu árin. Milli áruna 2012 og 2013 lækka skammtímaskuldir um nær 3.0 m.kr.

Í þessari samantekt eru ekki taldar með skuldir B-hluta fyrirtækja og stofnana sveitarfélaganna svo sem félaglega íbúðakerfisins, hafnarsjóða og veitufyrirtækja. Þessi fyrirtæki eiga að standa undir skuldum sínum með sjálfsaflafé í gegnum þjónustugjöld eða aðrar tekjur. Það liggur þó ljóst fyrir að það er of víða sem það gengur ekki upp. Þar er fyrst og fremst um að ræða félagslega íbúðakerfið en einnig verða ýmis sveitarfélög að taka á sig fjárhagsútlát vegna reksturs og skulda hafnarsjóða. Það gerist í þeim tilvikum þar sem tekjur hafnarsjóðsins nægja ekki til að standa undir rekstri þeirra og/eða afborgunum af skuldum og skuldbindingum. Því liggur ljóst fyrir að ýmis sveitarfélög þurfa að standa undir stærri skuldabyrði með skatttekjum sínum en kemur fram í reikningum sveitarsjóða. Staða þeirra mála er hins vegar afar mismunandi milli einstakra sveitarfélaga.

Þegar fjallað er hér um skuldbindingar sveitarfélaganna er fyrst og fremst verið að tala um lífeyrisskuldbindingar. Heildarlífeyrisskuldbindingar sveitarfélaga lækkuðu verulega á árinu 2007 þegar Reykjavíkurborg og Akureyrarkaupstaður seldu eignarhlut sinn í Landsvirkjun og andvirðið var notað til að greiða niður lífeyrisskuldbindingar.

Þróun á hlutfalli milli skulda og tekna skiptir máli varðandi það hve auðvelt er fyrir sveitarfélögin að standa við skuldir og skuldbindingar sínar. Í mynd

2.7 kemur fram hvert hlutfallið hefur verið á milli tekna og skulda án/með skuldbindingum á árunum 2002–2013.

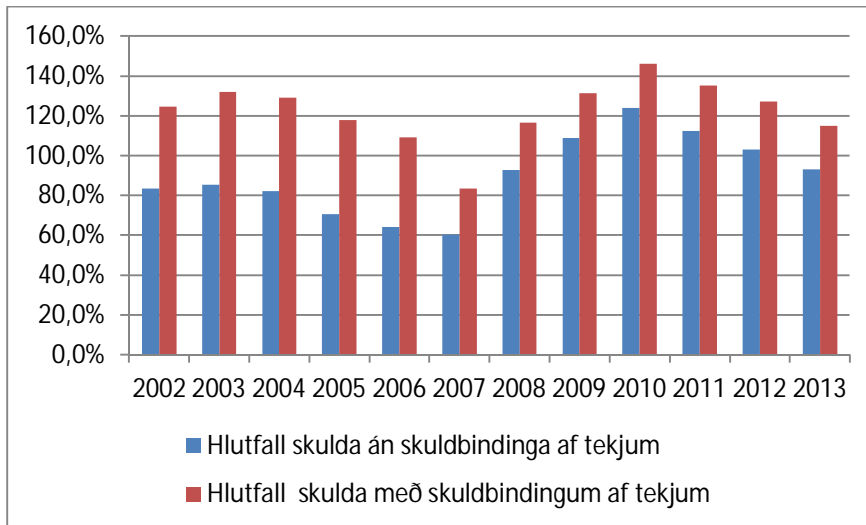

Mynd 2.7. Hlutfall skulda af tekjum 2002–2013.

Hlutfall tekna á móti skuldum sveitarsjóðs breytist frekar lítið á fyrstu þremur árum tímabilsins og eru þá tekjur sveitarfélaganna í heild sinni tæplega 20% hærrí en skuldir þeirra á þessu tímabili. Á árinu 2005 hækkar þetta hlutfall töluvert og eru tekjur sveitarfélaga um 30% hærrí en heildarskuldir án skuldbindinga. Sama þróun heldur áfram á árunum 2006 og 2007. Hlutfallið milli tekna og skulda versnar síðan verulega á árinu 2008 en þá eru tekjur einungis um 9% hærrí en skuldir, en skuldir og skuldbindingar orðnar hærrí en heildartekjur. Hlutfallið versnaði síðan enn á árinu 2009 vegna gríðarlegrar hækkunar lána í kjölfar gengisfellingar krónunnar og hækkandi verðbólgu. Hlutfallið milli tekna og skulda versnar enn frekar á árinu 2010 þegar skuldbindingum utan efnahags er bætt inn í efnahagsreikning sveitarfélaganna. Þetta hlutfall hefur síðan farið batnandi frá árinu 2011. Það á við bæði þegar skuldum með eða án skuldbindinga. Í mynd 2.7 er reiknað með brúttóskuldum sveitarfélaganna, en handbært lausafé er ekki dregið frá útistandandi skuldum. Á mynd 2.8 er sama hlutfall birt þegar búið er að draga veltufjármuni frá skuldum.

Þessi kennitala segir ákveðna sögu en vissulega ber margt að gæta áður en farið er að draga beinar ályktanir af henni.

Mynd 2.8. Hlutfall skulda af tekjum 2002–2013 að teknu tilliti til veltufjármuna.

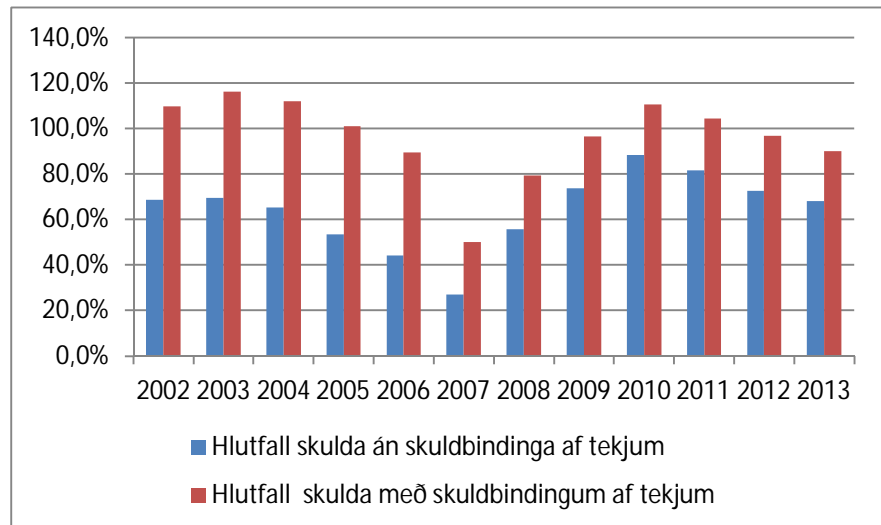

Staða einstakra sveitarfélaga hvað þessa kennitölu varðar er afar misjöfn. Sum sveitarfélög, sérstaklega þau minni, skulda mjög lítið og eiga jafnvel handbært lausafé umfram skuldir. Önnur eru mjög skuldsett þegar skuldastaðan er sett í hlutfall við heildartekjur sveitarfélagsins. Í nýjum sveitarstjórnarlögum er miðað við að ef heildarskuldir að frádregnum veltufjármunum fari yfir yfir 150% af heildartekjum sé aðgæslu þörf. Fróðlegt er að skoða stöðu sveitarfélaganna hvað þessa kennitölu varðar fyrir árið 2013. Niðurstaðan kemur fram á mynd 2.9. fyrir A-hluta sveitarsjóða

Mynd 2.9. Hlutfall skulda og skuldbindinga af heildartekjum að frádregnum veltufjármunum árið 2013 eftir sveitarfélögum (A-hluti).

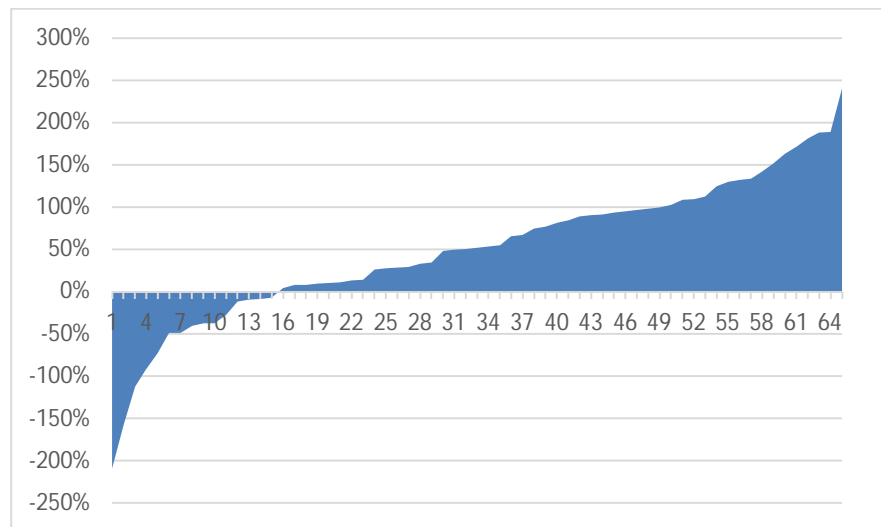

Í þeim sveitarfélögum þar sem niðurstaðan er neikvæð eru veltufjármunir hærri en heildarskuldir. Á myndinni kemur síðan fram gott yfirlit um hve stór hluti sveitarfélaganna liggur yfir 150% markinu. Það eru sjö sveitarfélög sem eru yfir 150% markinu þegar staða A-hlutans er skoðuð þeim hefur fækkað heldur frá fyrra ári. Upplýsingar um stærð sveitarfélaganna myndu gefa enn skýrari upplýsingar um stöðu þessara mála en þær liggja ekki fyrir hér.

## SJÓÐSTREYMI

Hlutfall milli tekna og rekstrargjalda annars vegar og tekna og skulda sveitarfélaga hins vegar gefur ákveðnar niðurstöður um afkomu þeirra og fjárhagslega stöðu. Það skiptir þó ekki síður máli að fá yfirlit um hve mikið fjármagn sveitarfélagið hefur tiltækt þegar búið er að greiða allan daglegan rekstur.

Sjóðstreymi er heiti á breytingu á handbæru fé eða sjóðseign félags á ákveðnu rekstrartímabili, til dæmis frá upphafi til loka ársins. Eins og nafnið bendir til streymir ymist í sjóðinn eða úr honum. Þrennt hefur áhrif á sjóðsstöðu fyrirtækis: rekstrarhreyfingar, fjárfestingahreyfingar og fjármögnunarahreyfingar. Breytingar á skammtímaskuldum hafa áhrif á handbært fé. Ef tekið er skammtímalán þá eykst handbært fé. Það bætir ekki reksturinn en gerir kleyft að standa við skuldbindingar sínar til skemmri tíma lítið.

Það sem skiptir öllu meira máli er mat á því hve miklu reksturinn skilar þegar búið er að greiða alla reikninga sem tengjast rekstrinum beint. Sé afkoma tímabilsins (jákvæð rekstrarafkoma eða tap) leiðrétt vegna reiknaðra liða (tekna og gjalda) sem ekki hafa áhrif á sjóðsstöðu fæst svonefnt *veltufé frá rekstri*. Veltufé frá rekstri er kennitala sem lýsir fjármunamyndun á tímabilinu. Oftast er þessi tala svipuð rekstrarafkomunni að viðbættum gjaldfærðum afskriftum og breytingum á lífeyrisskuldbindingum á tímabilinu. Lykiltalan *veltufé frá rekstri* er hins vegar ekki hin sama og *handbært fé frá rekstri*. Handbært fé er veltufé frá rekstri að viðbættum rekstrartengdum eignum og skuldum (skammtímalíðir). Þar má nefna til dæmis birgðir, viðskiptakröfur eða viðskiptaskuldir. Þetta eru stærðir sem tengjast rekstri félagsins eða verða til við reksturinn. Þó svo að sjóðstreymi sveitarfélags sýni mikið handbært fé kann svo að vera að lítið eða ekkert af fjármununum hafi skilað sér með auknu veltufé frá rekstrinum. Til dæmis getur verið að tekin hafi verið skammtímalán eða útstandandi viðskiptakröfur verið greiddar í stórum stíl á tímabilinu. Þegar búið er að taka tillit til breytinga á rekstrartengdum eignum og skuldum, fæst hversu mikilli peningamyndun reksturinn hefur staðið fyrir á tímabilinu og er niðurstöðutalan kölluð veltufé frá rekstri. Þessi kennitala er mikilvæg þegar verið er að meta hæfni sveitarfélagsins til að greiða afborganir af skuldum og standa undir nauðsynlegum fjárfestingum. Er þá bæði horft nokkur ár til baka og fram í tímann.

Sjóðstreymi í rekstrarreikningi sveitarfélags leiðir í ljós hvaðan það fjármagn kemur sem sveitarfélagið hefur til ráðstöfunar að rekstrarkostnaði greiddum. Er það frá rekstrinum sem munur tekna og gjalda, er það komið til vegna sölu eigna eða vegna lántöku? Tekið er tillit til þeirra kostnaðarliða sem ekki fela í sér bein útgjöld svo sem afskriftir, breyting lífeyrisskuldbindinga eða áhrifa verðbóta og gengismunar. Því hærra hlutfall sem veltufé frá rekstri er af heildartekjum, því sterkari er fjárhagsleg staða sveitarfélagsins.

Hér á eftir verður farið yfir hver þróun nokkurra grundvallarstærða í afkomu sveitarfélaganna hefur verið á þessu sviði á árunum 2002–2013. Upplýsingar um þessi atriði er einungis fyrir hendi frá þeim tíma sem liðinn er frá upptöku nýrra reikningsskila.

Á mynd 2.10 kemur fram hvernig veltufé frá rekstri hefur þróast á árunum 2002–2013. Upplýsingar eru settar fram á verðlagi ársins 2013, uppreiknað

með vísitölu neysluverðs. Veltufé frá rekstri lækkaði heldur á árinu 2003 miðað við árið 2002 en jókst síðan jafnt og þétt á árunum 2004 til 2007. Mikil aukning á árinu 2007 vekur sérstaka athygli. Veltufé frá rekstri lækkar síðan verulega á árinu 2008 en er þó hærra en það var á árunum 2004 og 2005. Á árinu 2009 lækkar það síðan enn meir og er rétt fyrir ofan það sem lægst hefur verið á tímabilinu. Síðan hefur það hækkað jafnt og þétt á hverju ári þar til að það er svo til óbreytt milli árunna 2012 og 2013. Veltufé frá rekstri er engu að síður orðið með því alhæsta sem það hefur verið á því tímabili sem hér er fjallað um.

Leggja ber áherslu á að hér er um að ræða niðurstöðu fyrir landið í heild sinni. Staða þessara mála getur síðan verið afar mismunandi milli einstakra sveitarfélaga.

Mynd 2.10. Veltufé frá rekstri á árunum 2002–2013.

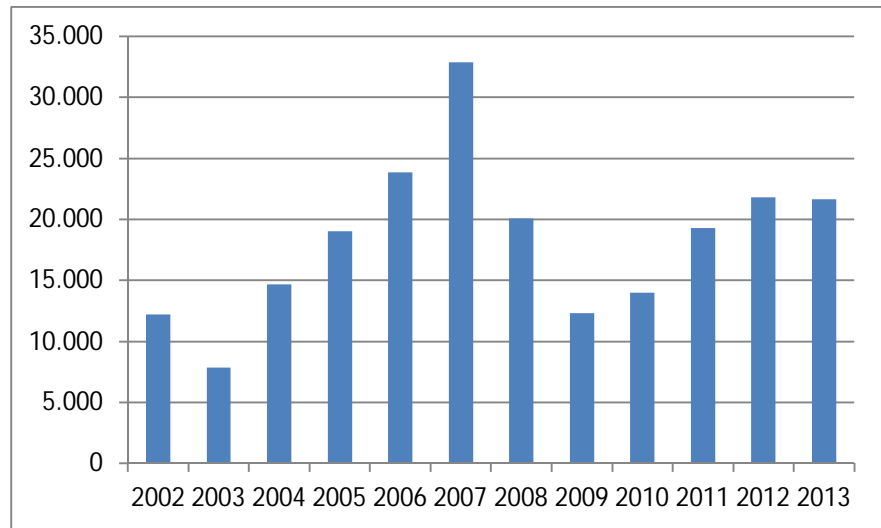

Á mynd 2.11. kemur í ljós hvernig veltufé frá rekstri hefur þróast sem hlutfall af heildartekjum frá árinu 2002. Í ljós kemur að hlutfallslega hefur veltufé frá rekstri aldrei verið hærra sem hlutfall af heildartekjum á tímabilinu eða milli 9,0 og 10,0% bæði árin. Það styður við þá skoðun að rekstur sveitarfélaga hafi almennt batnað á seinni árum og fjárhagslegur styrkur þeirra aukist.



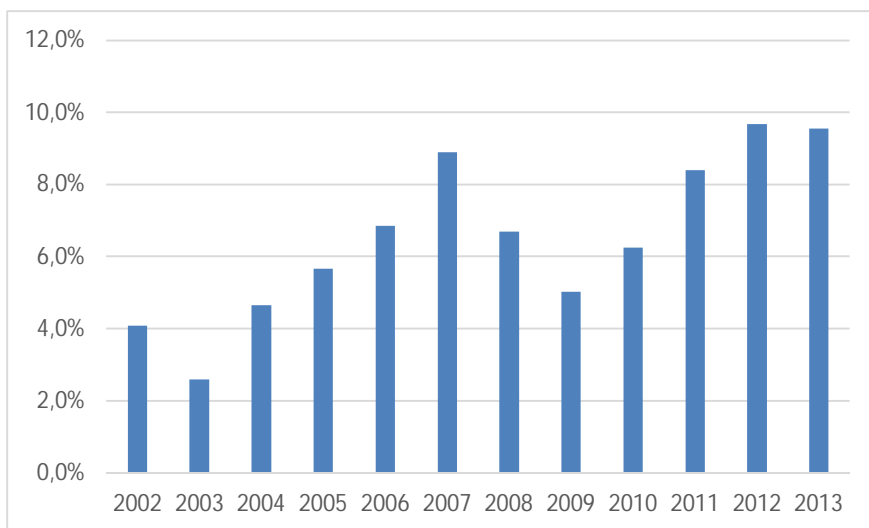

Mynd 2.11. Veltufé frá rekstri sem hlutfall af heildartekjum 2013.

Mikill munur er hins vegar á milli einstakra sveitarfélaga hve miklu fjármagni rekstur sveitarfélagsins skilar til greiðslu afborgana og til að standa undir fjárfestingum. Hafa ber í huga að ymis önnur atriði skipta máli í þessu sambandi. Miklar skuldir auka óryggi hvað varðar sjálfbærni sveitarfélags. Veltufé frá rekstri getur lækkað og þá verður erfiðara að standa við miklar skuldbindingar. Sveitarfélag sem skilar óviðunandi veltufé frá rekstri ár eftir ár (og hvað þá neikvæðu) lendir fyrir eða síðar í fjárhagslegum vandræðum, jafnvel þótt skuldir þess séu ekki miklar. Þegar vextir voru hærri þá skipti máli hve miklar fjármagnstekjur sveitarfélagið hafði ef það átti eignir sem skiluðu góðri ávöxtun. Nú hafa innlánsvextir lækkað það mikið að möguleikar á miklum vaxtatekjum hafa minnkað verulega. Því skiptir meiru máli en áður að reksturinn sé sjálfbær frá ári til árs.

Sá munur sem er milli einstakra sveitarfélaga kemur vel fram í mynd 2.12 þar sem veltufé frá rekstri er sett sem hlutfall af heildartekjum.

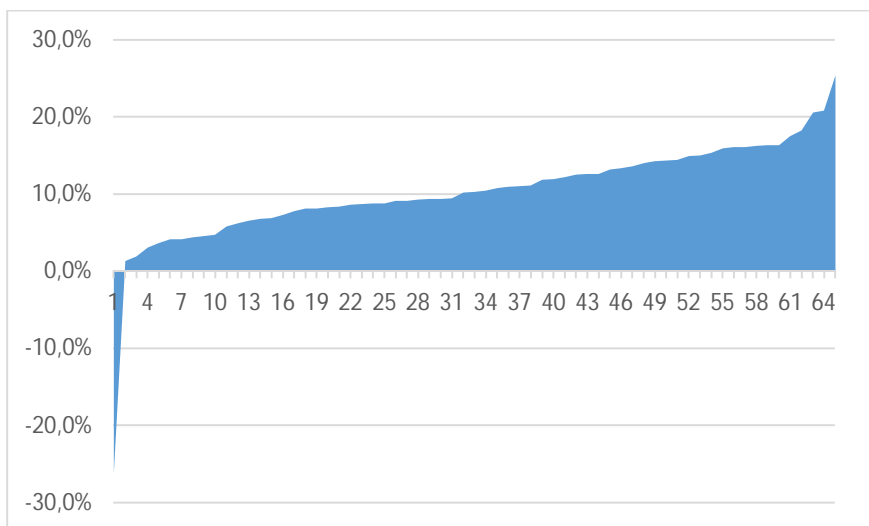

Mynd 2.12. Veltufé frá rekstri sem hlutfall af heildartekjum 2013 eftir sveitarfélögum.

Þeim sveitarfélögum sem hafa neikvætt veltufé frá rekstri á árinu 2013 hefur heldur fækkað frá fyrra ári. Það bendir til að afkoma sveitarfélaganna hafi batnað.

Handbært fé er sett í samhengi við fjárfestingar sveitarfélaganna á mynd 2.13. Þar kemur fram yfirlit um fjárfestingar í varanlegum rekstrarfjármunum, söluverð varanlegra rekstrarfjármuna og að lokum handbært fé frá rekstri. Mismunurinn gefur til kynna í grófum dráttum lánsfjárbörfina hverju sinni svo staðan sé sett upp á nokkuð einfaldan hátt.

Mynd 2.13. Fjárfestingar, söluverð eigna og handbært fé frá rekstri.

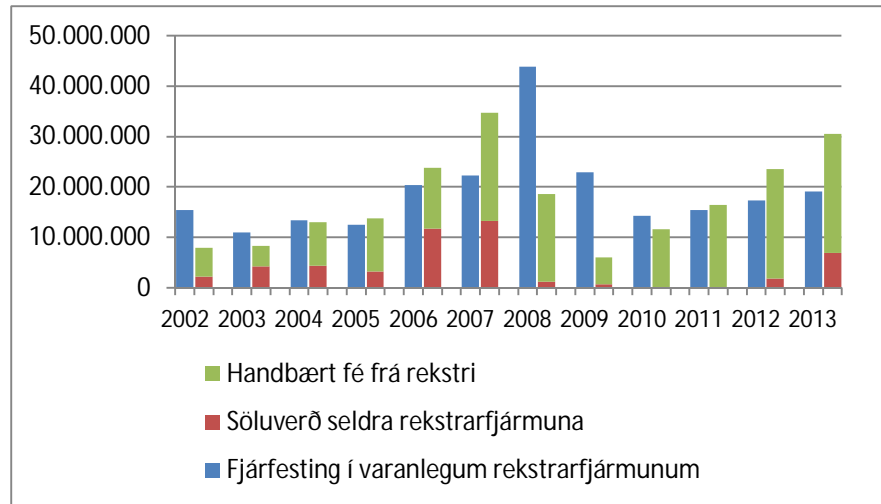

Á mynd 2.13 kemur glögg fram hve munur milli fjárfestinga í varanlegum rekstrarfjármunum annars vegar og söluverði rekstrarfjármuna og handbærs fjár frá rekstri hefur breyst á þeim árum sem til umfjöllunar eru. Athygli skal þó vakin á því að hér er um að ræða upplýsingar á verðlagi hvers árs. Fyrst og fremst er verið að bera saman fjárfestingarkostnað annars vegar og hins vegar handbært fé og söluverð varanlegra rekstrarfjármuna á hverju ári. Á árunum 2002–2004 var kostnaður við fjárfestingar hærrí en samanlagt söluverð fastafjármuna og handbært fé frá rekstri. Það þýðir skuldaföllun. Á árunum 2005–2007 er söluverð fastafjármuna og handbært fé frá rekstri hærrí en sem nemur brúttófjárfestingum og er munurinn langmestur á árinu 2007. Þetta breytist síðan gríðarlega á árunum 2008 og 2009. Á árinu 2008 eru fjárfestingar í varanlegum rekstrarfjármunum rúmlega tvöfalt hærrí en söluverð varanlegra rekstrarfjármuna og handbært fé frá rekstri og munurinn er síðan enn meiri á árinu 2009. Fjárfesting minnkar heldur á árinu 2010 miðað við síðasta ár en handbært fé frá rekstri um tvöfaldast. Á árunum 2011 og 2012 er fjárfesting áfram heldur lág en handbært fé frá rekstri eykst nokkuð frá fyrra ári. Sérstaka athygli vekur að söluverð varanlegra rekstrarfjármuna er sáralítið frá og með árinu 2008 fram til ársins 2013 þegar það eru orðið rúmír sex ma.kr. Á árunum 2012 og 2013 er handbært fé og söluverð fastafjármuna mun hærrí en fjárfestingarþörf. Það hefur í för með sér að möguleikar sveitarfélaganna til að greiða niður skuldir hafa vaxið.

Lánsfjárbörf sveitarfélaganna tekur nokkuð mið af því hlutfalli sem er lýst í myndum 2.7 og 2.8. Yfirlit um hana kemur betur fram á mynd 2.13. Þar kemur bæði fram að lántökur sveitarfélaga eru töluvert hærrí á seinni árum miðað við fyrri hluta tímabilsins. Á árinu 2007 er munurinn á nýjum

langtímalánum og niðurgreiðslu langtímalána gríðarlegur. Á seinni árum eru ný lán hærrí en afborganir langtímalána. Það þýðir að skuldir fara vaxandi. Vitaskuld er staða sveitarfélaga hvað þetta varðar misjöfn. Hér eru einungis tekin fyrir þau lán sem sveitarsjóðir hafa tekið en ekki lán stofnana sveitarfélaga svo sem veitustofnana og hafnarsjóða. Hér er ekki gerður greinarmunur á skammtímalánum og langtímalánum heldur eru þau tekin fyrir í einu lagi. Ekki er heldur gerður greinarmunur á erlendum lánum, lánum í erlendri mynt eða lánum í íslenskum krónum. Það er skipting sem getur verið áhugavert að fá nánari upplýsingar um. Eftir því sem stærri hluti af lánum sveitarfélaganna er í erlendri mynt þeim mun meiri áhrif hafa breytingar á gengi íslensku krónunnar á rekstrarafkomu þeirra.

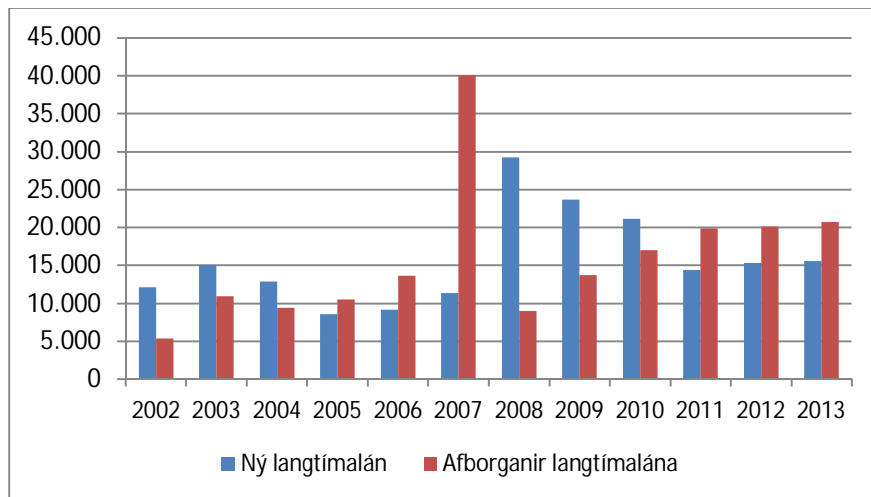

Mynd 2.14. Lántaka sveitarfélaga og afborganir langtímalána árin 2002–2013.

Á mynd 2.14 kemur glöggt í ljós hve hlutfallið milli lántöku og afborgana langtímalána hefur breyst mikið hjá sveitarfélögum á síðustu árum. Árið 2007 koma fram áhrif á sölu stórra sveitarfélaga á hlut sínum í veitufyrirtækjum eins og Landsvirkjun. Frá og með árinu 2008 er þróun þessara mála mjög greinileg. Það dregur úr lántöku en áhersla sveitarfélaga á að greiða niður lán fer vaxandi. Á árunum 2011 – 2013 eru afborganir langtímalána mun hærrí en ný langtímalán. Þessi þróun hefur tvær hliðar. Það er jákvætt fyrir fjárhag sveitarfélaga til lengri tíma litið að þau greiði niður skuldir og létti þannig á rekstrinum hvað varðar vaxtagreiðslur og afborganir. Til lengri tíma litið skapar það aukið svigrúm fyrir aukna þjónustu og/eða lægri skatta. Samdráttur í fjárfestingum dregur á hinn bóginn úr atvinnu og gerir atvinnulífina þyngra fyrir fæti.

## AÐ LOKUM

Hér að framan hefur verið farið yfir nokkur helstu atriðin er varðar afkomu sveitarfélaganna á árunum 2002–2013. Afkoma sveitarfélaganna fer enn batnandi í heildina tekið á árinu 2013. Þróun síðustu ára heldur þannig áfram. Staðreynd er þó að afkoma sveitarfélaganna er vitanlega nokkuð misjöfn þegar afkoma einstakra sveitarfélaga er skoðuð nánar. Skuldsetning er í nokkrum tilvikum það mikil að viðkomandi sveitarfélög eiga fyrir höndum vandasama vegferð. Hjá öðrum skilar reksturinn of litlum afgangi

svo erfitt er að standa undir afborgunum og vöxtum enda þótt skuldir séu ekki óhóflega miklar sem hlutfall af tekjum. Hjá stærstum hluta þeirra er þó afkoman góð og skuldir hóflegar.

*Samantekt: Gunnlaugur A. Júlíusson – hag- og upplýsing svið sambandsins.*

# 3 FJÁRMÁL SVEITARFÉLAGA Í ÞJÓÐHAGSLEGU SAMHENGI

Í stuttu máli verður hér farið yfir helstu hagstærðir í fjármálum sveitarfélaga samkvæmt uppgjöri þjóðhagsreikninga.<sup>2</sup> Í töflu 1 eru tekjur sveitarfélaga settar í samhengi við tekjur hins opinbera og sömuleiðis landsframleiðslu til að sýna hlut sveitarfélaga í búskap hins opinbera, sem takmarkast við A-hluta ríkissjóðs, A-hluta sveitarfélaga og almannatryggingar.<sup>3</sup> Heildartekjur hins opinbera námu 42,5% af landsframleiðslu árið 2013 og er hlutur sveitarfélaga 30,8%. Tekjur sveitarfélaga sem hlutfall af landsframleiðslu var 13,1% árið 2013.

Tafla 3.1. Fjármál hins opinbera

Í milljörðum króna	2002	2003	2004	2005	2006	2007	2008	2009	2010	2011	2012	2013
Tekjur hins opinbera	340,5	360,0	409,5	483,6	560,5	623,8	653,6	617,1	641,2	682,4	741,1	795,9
Tekjur sveitarfélaga	97,3	103,6	114,4	132,3	163,1	187,6	195,8	191,7	194,8	214,7	225,7	244,9
Tekjur sveitarfélaga % af tekjum hins opinbera	28,6	28,8	27,9	27,4	29,1	30,1	30,0	31,1	30,4	31,5	30,5	30,8
Landsframleiðsla (VLF)	841,9	868,7	964,2	1058,0	1200,2	1373,8	1547,8	1585,5	1621,1	1700,6	1774,0	1873,0
Tekjur hins opinbera % af VLF	40,4	41,4	42,5	45,7	46,7	45,4	42,2	38,9	39,6	40,1	41,8	42,5
Tekjur sveitarfélaga % af VLF	11,6	11,9	11,9	12,5	13,6	13,7	12,7	12,1	12,0	12,6	12,7	13,1

## AFKOMA

Tekjuafkoma<sup>4</sup> sveitarfélaga 2013 batnaði samanborið við árið á undan, en hún varð neikvæð um 4,5 ma.kr. eða 1,9% af tekjum þeirra. Til samanburðar var tekjuafkoman neikvæð um 7,4 ma.kr. árið 2012 og 4,8 ma.kr. 2011. Meginskyringin á betri tekjuafkomu árið 2013 samanborið við árið á undan liggur í auknum útsvarstekjum, sem hafa aukist um 14,5% að raungildi frá árinu 2008 miðað við verðvísitölu landsframleiðslunnar. Á sama tímabili hafa aðrar tekjur dregist saman að raungildi, sbr. fasteignaskatta sem hafa dregist saman um 2,4% á sama tímabili. Þá hafa tekjur sveitarfélaganna af

<sup>2</sup> Frekari upplýsingar er að finna í Hagtíðindahefti Hagstofu Íslands um *Fjármál hins opinbera 2013 - endurskoðun* frá 23. september síðastliðnum..

<sup>3</sup> Hefðbundin skilgreining á hinu opinbera samkvæmt þjóðhagsreikningum afmarkar það við þá starfsemi sem fjármögnuð er með álagningu skatta en ekki með tekjum af sölu á vöru og þjónustu á almennum markaði. Í þessu felst að atvinnustarfsemi á vegum hins opinbera, sem fjármögnuð er að mestu með sölu á vöru og þjónustu, er ekki talin til hins opinbera geira samkvæmt hefðbundinni skilgreiningu, heldur til fyrirtækjageira hagkerfisins.

<sup>4</sup> Tekjuafkoman mælir mismun tekna og rekstrar- og fastafjárútgjalda. Þessi jöfnuður gefur til kynna hvort sveitarfélögin leggi öðrum aðilum hagkerfisins til fjármagn nettó eða tekur til sín fjármagn nettó.

gatnagerðargjöldum og sölu byggingaréttar einnig dregist mjög mikið saman eða um 82% á sama tímabili.

Fjárfesting sveitarfélaganna var 22,8 ma.kr. árið 2013 og jókst um 10% að raungildi frá fyrra ári miðað við verðvísitölu byggingakostnaðar. Hámarki náði fjárfestingin 2008 eða 35,5 ma.kr. en hún var 32,6 ma.kr. 2007. Borið saman við árið 2008 hefur fjárfesting sveitarfélaganna dregist saman um 53% að raungildi. Samneysla sveitarfélaganna var ríflega 177 ma.kr. á síðasta ári og jókst um 12,1 ma.kr. milli ára eða um 2,9% að raungildi miðað við verðvísitölu samneyslunnar. Eins og lesa má í töflu 2 var rekstrarafkoma<sup>5</sup> sveitarfélaganna jákvæð um 7,9 ma.kr. á árinu 2013 samanborið við 2,6 ma.kr. árið 2012 en hún hafði verið neikvæð árin 2009–2010. Til samanburðar var rekstrarafkoman jákvæð um 34,4 ma.kr. 2007 eða 18,3% af tekjum.

Tafla 3.2. Fjármál sveitarfélaga

Í milljóðum króna	2002	2003	2004	2005	2006	2007	2008	2009	2010	2011	2012	2013
Heildartekjur sveitarfélaga	97,3	103,6	114,4	132,3	163,1	187,6	195,8	191,7	194,8	214,7	225,7	244,9
Heildarútgjöld sveitarfélaga	107,6	109,5	121,1	131,3	159,4	179,6	208,7	206,6	207,8	219,4	233,1	249,4
Tekjuafkoma sveitarfélaga	-10,3	-5,9	-6,7	1,0	3,8	8,0	-12,9	-15,0	-12,9	-4,8	-7,4	-4,5
Rekstrarafkoma sveitarfélaga	3,1	2,7	8,3	14,6	28,3	34,4	15,2	-2,1	-0,4	2,6	2,6	7,9
<i>Hlutfall af tekjum:</i>												
Tekjuafkoma sveitarfélaga	-10,6	-5,7	-5,8	0,8	2,3	4,2	-6,6	-7,8	-6,6	-2,2	-3,3	-1,9
Rekstrarafkoma sveitarfélaga	3,1	2,6	7,2	11,1	17,4	18,3	7,8	-1,1	-0,2	1,2	1,1	3,2

## TEKJUR

Heildartekjur sveitarfélaganna námu um 244,9 ma.kr. árið 2013 og hækkuðu um 19,1 ma.kr. milli ára. Þar af voru skatttekjur um 179,6 ma.kr., framlög frá ríkissjóði 26,6 ma.kr. og aðrar tekjur 37 ma.kr. Útsvarstekjur eru langumfangsmesti tekjustofn sveitarfélaganna og skiluðu um 147 ma.kr. árið 2013 eða um 60% heildartekna þeirra. Af öðrum skattstofnum námu fasteignaskattar 30,5 ma.kr. og neyslu- og leyfisskattar 1,9 ma.kr.

Eins og sést í töflu 3 hafa tekjur sveitarfélaga vaxið úr því að vera 12,5% af landsframleiðslu árið 2005 í 13,1% árið 2013. Hámarki náðu þær 2007 á þennan mælikvarða eða 13,7%. Af öðrum tekjum sveitarfélaganna voru eignatekjur 10,8 ma.kr. árið 2013 og sala á vöru og þjónustu 25,4 ma.kr. Sjá nánari sundurgreiningu tekna sveitarfélaga í töflu 8.

<sup>5</sup> Rekstrarjöfnuður eða hreinn sparnaður mælir mismun rekstrartekna og rekstrargjalda, og gefur til kynna hversu mikið sveitarfélögin hafa afgang úr rekstri til fastafjárútgjalda eða aukningar peningalegra eigna.

Tafla 3.3. Megintekjustofnar sveitarfélaga 2002–2013.

Í milljörðum króna	2002	2003	2004	2005	2006	2007	2008	2009	2010	2011	2012	2013
Heildartekjur	97,3	103,6	114,4	132,3	163,1	187,6	195,8	191,7	194,8	214,7	225,7	244,9
Skatttekjur	71,3	74,8	82,9	95,4	117,5	133,1	140,6	138,6	138,0	155,8	164,8	179,6
Útsvarstekjur	58,2	61,1	66,2	74,5	85,5	98,0	105,9	107,6	106,8	126,6	135,1	147,1
Fasteignaskattar	10,1	11,0	12,1	13,9	16,9	20,6	25,8	27,5	28,4	28,2	29,0	30,5
Neyslu- og leyfisskattar	2,8	2,6	4,6	6,9	15,0	14,5	8,9	3,5	2,8	1,0	0,7	1,9
Framlög frá ríkissjóði	9,8	11,7	11,9	12,6	16,0	19,7	21,1	20,6	23,1	24,3	23,7	26,6
Aðrar tekjur	16,2	17,0	19,4	24,2	29,6	34,7	34,0	32,0	33,2	34,0	35,4	37,0
<i>Hlutfall af VLF</i>												
Heildartekjur	11,56	11,92	11,87	12,51	13,59	13,66	12,65	12,09	12,02	12,62	12,72	13,07

## ÚTGJÖLD

Heildarútgjöld sveitarfélaga 2013 voru 249,4 ma.kr. eða 13,3% af landsframleiðslu og hækkuðu um 16,3 ma.kr. milli ára.<sup>6</sup> Miðað við verðvísitölu samneyslunnar hækkuðu útgjöld sveitarfélaga um 2,5% milli ára að raungildi. Launagreiðslur sveitarfélaga voru 109,1 ma.kr. kaup á vöru og þjónustu um 82,9 ma.kr. og fjárfesting þeirra 22,8 ma.kr. Mikil samdráttur hefur orðið í fjárfestingu sveitarfélaga síðustu fjögur árin, en hún varð 86,5 ma.kr. Þessi fjögur ár á verðlagi 2013 miðað við verðvísitölu byggingakostnaðar samanborið við 179,2 ma.kr. næstu fjögur árin þar á undan.

Tafla 3.4. Hagræn flokkun útgjalda sveitarfélaga 2002–2013.

Í milljörðum króna	2002	2003	2004	2005	2006	2007	2008	2009	2010	2011	2012	2013
Heildarútgjöld	107,6	109,5	121,1	131,3	159,4	179,6	208,7	206,6	207,8	219,4	233,1	249,4
Laun	46,4	49,5	52,5	59,8	67,9	73,9	82,9	89,1	90,1	98,5	103,5	109,1
Kaup á vöru og þjónustu	30,1	31,8	33,1	35,1	41,1	50,3	62,1	64,8	66,0	71,3	75,5	82,9
Vaxtagjöld	3,9	3,8	3,4	4,1	5,2	5,8	6,9	5,1	6,0	7,6	8,5	7,4
Framleiðslustyrkir	1,7	1,9	2,2	2,5	2,9	3,4	3,9	3,2	3,2	4,3	4,9	5,1
Félagslegar tilfærslur til heimila	4,5	5,0	5,4	5,1	5,0	5,6	6,9	9,2	10,3	11,7	11,6	12,4
Önnur tilfærsluútgjöld	3,6	4,5	5,1	6,0	7,0	8,1	10,5	13,6	10,5	9,2	9,0	9,7
Fjárfesting	17,4	12,9	19,5	18,7	30,2	32,6	35,5	21,5	21,6	16,8	20,1	22,8
Heildarútgjöld % af VLF	12,8	12,6	12,6	12,4	13,3	13,1	13,5	13,0	12,8	12,9	13,1	13,3

<sup>6</sup> Nýr þjóðhagsreikningastaðall, ESA2010, hefur verið tekinn í notkun. Nokkrar breytingar hafa verið gerðar á tekna- og gjaldahlið hins opinbera aftur til ársins 1998. Vegna þessara breytinga dregst samneyslan saman árin 1998–2010 en eykst árin 2011–2013. Gerð er nánari grein fyrir þessum breytingum á samneyslunni, á bls. 11 í Hagtíðindum Hagstofu Íslands, *Landsframleiðsla 2013 – endurskoðun*, sem gefin voru út föstudaginn 19. september.

Tafla 3.5. Meginmálaflokkar sveitarfélaga 2002–2013.

Í milljörðum króna	2002	2003	2004	2005	2006	2007	2008	2009	2010	2011	2012	2013
Heildarútgjöld	107,6	109,5	121,1	131,3	159,4	179,6	208,7	206,6	207,8	219,4	233,1	249,4
Æðsta stjórnýsla	12,0	12,0	11,8	14,3	16,3	19,8	24,7	23,1	24,4	26,6	29,3	29,5
Vaxtagjöld	3,9	3,8	3,4	4,1	5,2	5,8	6,9	5,1	6,0	7,6	8,5	7,4
Löggæsla, réttargæsla og öryggismál	1,4	1,8	1,7	1,6	1,4	1,7	2,1	2,1	2,1	2,1	2,2	2,3
Efnahags- og atvinnumál	10,2	9,0	12,0	12,0	18,5	21,1	24,1	18,1	14,9	15,3	19,5	22,6
Umhverfismál	3,2	3,2	3,6	3,6	3,9	4,0	4,9	4,8	4,7	4,2	4,9	5,3
Húsnæðis-, skipulags- og veitumál	5,4	3,2	3,5	3,7	7,2	4,8	6,3	5,4	4,8	5,4	6,1	6,6
Heilbrigðismál	0,5	0,5	0,9	1,0	1,2	1,4	1,4	1,2	1,4	1,4	1,6	1,7
Menningar og íþróttamál	16,2	19,2	21,7	21,9	27,6	33,8	38,4	37,1	38,7	34,6	35,9	39,4
Fræðslumál	41,5	41,8	45,7	51,9	59,4	64,9	74,3	76,4	75,8	79,7	80,7	85,5
Velferðarmál	17,3	18,8	20,2	21,4	24,0	28,0	32,5	38,4	41,0	50,1	53,0	56,6

Af útgjöldum sveitarfélaga 2013 runnu 85,5 ma.kr. til fræðslumála eða 34,3% útgjalda þeirra. Til velferðarmála (félagsmála) 56,6 ma.kr. og til menningar- og íþróttamála 39,4 ma.kr. Þessir þrjú málaflokkar taka til sín tæplega 182 ma.kr. eða um 73% útgjalda sveitarfélaga. Til efnahags- og atvinnumála var ráðstafað um 22,6 ma.kr. og til stjórnýslunnar 22,1 ma.kr. Vaxtakostnaður sveitarfélaganna var 7,4 ma.kr. árið 2013 samanborið við 8,5 ma.kr. árið 2012.

## PENINGALEGAR EIGNIR OG SKULDIR

Peningaleg eign sveitarfélaga nam um 127 ma.kr. í árslok 2013 eða sem nemur 6,8% af landsframleiðslu. Á sama tíma námu skuldir þeirra ríflega 240 ma.kr. eða 12,8% af landsframleiðslu.

Tafla 3.6. Peningalegar eignir og skuldir sveitarfélaga 2002–2013.

Í milljörðum króna	2003	2004	2005	2006	2007	2008	2009	2010	2011	2012	2013
Peningalegar eignir	89,4	94,5	98,7	106,6	118,0	132,6	139,1	130,1	130,5	127,0	127,0
Skuldir	121,7	131,7	136,4	153,1	135,6	194,2	224,8	224,6	234,5	244,4	240,0
Lántökur	66,3	67,0	64,5	59,5	63,1	111,7	141,7	139,7	146,9	142,2	140,4
Lífeyrisskuldbindingar	43,0	47,6	53,3	63,0	37,4	39,4	38,4	38,0	43,9	50,1	49,5
Viðskiptaskuldir	12,4	17,0	18,5	30,6	35,1	43,2	44,7	46,9	43,7	52,1	50,1
Hrein peningaleg eign	-32,3	-37,2	-37,7	-46,5	-17,6	-61,7	-85,8	-94,4	-104,0	-117,4	-113,0
Peningalegar eignir % af VLF	10,3	9,8	9,3	8,9	8,6	8,6	8,8	8,0	7,7	7,2	6,8
Skuldir % af VLF	14,0	13,7	12,9	12,8	9,9	12,5	14,2	13,9	13,8	13,8	12,8
Hrein peningaleg eign % af VLF	-3,7	-3,9	-3,6	-3,9	-1,3	-4,0	-5,4	-5,8	-6,1	-6,6	-6,0



Tafla 3.7. Rekstrarreikningur sveitarfélaga 2004–2013.

Milljónir króna	2004	2005	2006	2007	2008	2009	2010	2011	2012	2013
<b>1 HEILDARTEKJUR</b>	<b>114.443</b>	<b>132.311</b>	<b>163.133</b>	<b>187.604</b>	<b>195.810</b>	<b>191.674</b>	<b>194.842</b>	<b>214.658</b>	<b>225.709</b>	<b>244.850</b>
<b>11 Skatttekjur</b>	<b>82.937</b>	<b>95.393</b>	<b>117.463</b>	<b>133.143</b>	<b>140.625</b>	<b>138.563</b>	<b>137.981</b>	<b>155.839</b>	<b>164.797</b>	<b>179.573</b>
111 Skattar á tekjur og hagnað	66.200	74.465	85.528	98.003	105.940	107.617	106.797	126.584	135.114	147.136
112 Skattar á laungreiðslur og vinnuafli	–	–	–	–	–	–	–	–	–	–
113 Eignarskattar	12.063	13.931	16.857	20.567	25.770	27.485	28.406	28.217	28.960	30.496
114 Skattar á vöru og þjónustu	4.570	6.904	15.007	14.528	8.899	3.459	2.778	1.038	723	1.941
115 Skattar á alþjóðaverslun og viðskipti	–	–	–	–	–	–	–	–	–	–
116 Aðrir skattar	104	93	71	45	16	3	0	0	0	0
<b>12 Tryggingagjöld</b>	<b>–</b>	<b>–</b>	<b>–</b>	<b>–</b>	<b>–</b>	<b>–</b>	<b>–</b>	<b>–</b>	<b>–</b>	<b>–</b>
<b>13 Fjárframlög</b>	<b>12.065</b>	<b>12.746</b>	<b>16.098</b>	<b>19.747</b>	<b>21.212</b>	<b>21.109</b>	<b>23.699</b>	<b>24.809</b>	<b>25.481</b>	<b>28.273</b>
131 Frá erlendum opinberra aðila	–	–	–	–	–	–	–	–	–	–
132 Frá alþjóðastofnunum	–	–	–	–	–	–	–	–	–	–
133 Frá opinberum aðilum	12.065	12.746	16.098	19.747	21.212	21.109	23.699	24.809	25.481	28.273
<b>14 Aðrar tekjur</b>	<b>19.441</b>	<b>24.172</b>	<b>29.572</b>	<b>34.714</b>	<b>33.974</b>	<b>32.001</b>	<b>33.162</b>	<b>34.011</b>	<b>35.431</b>	<b>37.004</b>
141 Eignatekjur	6.854	9.239	14.303	16.512	13.625	8.913	9.420	11.256	10.238	10.771
142 Sala á vöru og þjónustu	12.154	14.059	14.508	17.316	19.193	21.237	21.915	21.646	24.260	25.360
143 Sektir og skaðabætur	–	–	–	–	–	–	–	–	–	–
144 Frjáls fjárframlög	–	–	–	–	–	–	–	–	–	–
145 Ýmsar tekjur og óskilgreindar tekjur	433	873	761	886	1.155	1.851	1.827	1.109	932	873
<b>2+31 HEILDARÚTGJÖLD</b>	<b>121.111</b>	<b>131.293</b>	<b>158.688</b>	<b>179.137</b>	<b>208.170</b>	<b>206.100</b>	<b>207.240</b>	<b>218.697</b>	<b>232.401</b>	<b>249.251</b>
<b>2 Rekstrarútgjöld</b>	<b>106.174</b>	<b>117.674</b>	<b>134.399</b>	<b>152.747</b>	<b>180.057</b>	<b>193.227</b>	<b>194.721</b>	<b>211.351</b>	<b>222.458</b>	<b>236.774</b>
21 Laun	52.469	59.845	67.882	73.882	82.866	89.102	90.079	98.508	103.529	109.130
22 Kaup á vöru og þjónustu	33.096	35.097	41.077	50.292	62.098	64.843	66.032	71.288	75.517	82.913
23 Afskriftir	4.604	5.066	5.680	6.173	7.359	8.649	9.036	9.485	10.113	10.350
24 Vaxtagjöld	3.431	4.105	5.220	5.770	6.896	5.103	6.050	7.605	8.451	7.393
25 Framleiðslustyrkir	2.153	2.465	2.882	3.380	3.900	3.226	3.218	4.301	4.875	5.083
26 Fjárframlög	462	508	700	718	868	982	1.015	1.162	1.133	1.228
261 Til erlendra stjórnvalda	–	–	–	–	–	–	–	–	–	–
262 Til alþjóðastofnana	–	–	–	–	–	–	–	–	–	–
263 Til opinberra aðila	462	508	700	718	868	982	1.015	1.162	1.133	1.228
27 Félagslegar tilfærslur til heimila	5.358	5.125	5.038	5.624	6.929	9.227	10.321	11.723	11.634	12.234
28 Tilfærsluútgjöld önnur en fjárframlög	4.601	5.463	5.921	6.908	9.141	12.095	8.969	7.279	7.206	8.445
<b>31 Fastafjárútgjöld</b>	<b>14.937</b>	<b>13.619</b>	<b>24.289</b>	<b>26.391</b>	<b>28.113</b>	<b>12.873</b>	<b>12.519</b>	<b>7.346</b>	<b>9.943</b>	<b>12.477</b>
Fjárfesting í efnislegum eignum	19.541	18.685	29.969	32.564	35.472	21.522	21.555	16.831	20.055	22.827
Afskriftir	-4.604	-5.066	-5.680	-6.173	-7.359	-8.649	-9.036	-9.485	-10.113	-10.350
<b>NLB TEKJUAFGANGUR/HALLI (1-2-31)</b>	<b>-6.668</b>	<b>1.018</b>	<b>4.445</b>	<b>8.466</b>	<b>-12.360</b>	<b>-14.426</b>	<b>-12.398</b>	<b>-4.039</b>	<b>-6.692</b>	<b>-4.401</b>
<b>32 Peningalegar eignir, hreyfingar</b>	<b>5.081</b>	<b>4.223</b>	<b>7.953</b>	<b>-13.071</b>	<b>14.851</b>	<b>7.045</b>	<b>-7.587</b>	<b>319</b>	<b>-3.441</b>	<b>-65</b>
3212 Sjóður og bankareikningar	611	3.014	2.496	11.390	4.150	3.319	4.713	-2.272	-5.601	-4.876
3214 Veitt lán	-15	-1.229	-4.573	6.632	3.602	9.981	-11.174	5.375	2.706	1.534
3215 Hlutafé	791	2.195	2.509	-37.233	-658	2.454	1.942	-293	-345	754
3218 Viðskiptakröfur	3.694	242	7.522	6.139	7.757	-8.709	-3.068	-2.492	-200	2.522
<b>33 Skuldir, hreyfingar</b>	<b>14.617</b>	<b>1.103</b>	<b>-414</b>	<b>-17.521</b>	<b>48.807</b>	<b>43.953</b>	<b>7.547</b>	<b>8.317</b>	<b>-1.434</b>	<b>-501</b>
Lántökur	2.869	-2.102	-4.606	3.522	21.080	21.953	2.208	3.217	-5.375	-4.973
3314 Innlendar lántökur	3.515	556	-668	2.967	13.298	23.482	7.474	11.060	4.015	4.015
3324 Erlendar lántökur	-646	-2.658	-3.938	555	7.782	-1.529	-5.266	-7.842	-9.390	-8.988
3316 Lífeyrisskuldbindingar	1.644	1.665	1.681	-29.159	-1.369	-1.498	-1.868	2.083	1.981	1.989
3318 Viðskiptaskuldir	7.235	3.642	7.117	4.595	8.015	1.545	4.999	-201	7.334	7.457
<b>NOB Rekstrarjöfnuður</b>	<b>8.269</b>	<b>14.637</b>	<b>28.734</b>	<b>34.857</b>	<b>15.753</b>	<b>-1.553</b>	<b>121</b>	<b>3.307</b>	<b>3.251</b>	<b>8.076</b>
<b>Samneysla (21+22+23-142)</b>	<b>78.015</b>	<b>85.948</b>	<b>100.131</b>	<b>113.031</b>	<b>133.129</b>	<b>141.357</b>	<b>143.232</b>	<b>157.635</b>	<b>164.899</b>	<b>177.032</b>

Hrein peningaleg eign sveitarfélaga, þ.e. peningaleg eign umfram skuldir, var því neikvæð um 113 ma.kr. eða 6% af landsframleiðslu. Við nánari greiningu skuldanna sést að lántökur voru 140,4 ma.kr., lífeyrisskuldbindingar 49,5 ma.kr. og viðskiptaskuldir 50,1 ma.kr. (sjá töflu 6). Hrein peningaleg eign

sveitarfélaga hefur versnað verulega frá 2007 eða um 86,4 ma.kr. á verðlagi 2013.

Tafla 3.8. Tekjur sveitarfélaga 2004–2013.

Milljónir króna	2004	2005	2006	2007	2008	2009	2010	2011	2012	2013
<b>11 Skatttekjur</b>	<b>82.937</b>	<b>95.393</b>	<b>117.463</b>	<b>133.143</b>	<b>140.625</b>	<b>138.563</b>	<b>137.981</b>	<b>155.839</b>	<b>164.797</b>	<b>179.573</b>
111 Skattar á tekjur og hagnað	66.200	74.465	85.528	98.003	105.940	107.617	106.797	126.584	135.114	147.136
1111 Skattar á tekjur og hagnað, einstaklingar	66.187	74.455	85.528	98.003	105.940	107.617	106.797	126.584	135.114	147.136
1112 Skattar á tekjur og hagnað, lögaðilar	13	10	0	0	0	0	0	0	0	0
113 Eignarskattar	12.063	13.931	16.857	20.567	25.770	27.485	28.406	28.217	28.960	30.496
1131 Fasteignaskattar	12.063	13.931	16.857	20.567	25.770	27.485	28.406	28.217	28.960	30.496
114 Skattar á vöru og þjónustu	4.570	6.904	15.007	14.528	8.899	3.459	2.778	1.038	723	1.941
11452 Neyslu- og leyfisskattar	4.570	6.904	15.007	14.528	8.899	3.459	2.778	1.038	723	1.941
116 Aðrir skattar	104	93	71	45	16	3	0	0	0	0
1161 Aðrir skattar á atvinnurekstur	104	93	71	45	16	3	0	0	0	0
<b>13 Fjárframlög</b>	<b>12.065</b>	<b>12.746</b>	<b>16.098</b>	<b>19.747</b>	<b>21.212</b>	<b>21.109</b>	<b>23.699</b>	<b>24.809</b>	<b>25.481</b>	<b>28.273</b>
133 Frá opinberum aðilum	12.065	12.746	16.098	19.747	21.212	21.109	23.699	24.809	25.481	28.273
1331 Rekstrarframlög	10.682	11.555	14.093	17.414	18.171	18.137	21.527	18.963	23.034	25.932
1332 Fjárfestingarframlög	1.383	1.191	2.006	2.333	3.041	2.972	2.172	5.846	2.448	2.341
<b>14 Aðrar tekjur</b>	<b>19.441</b>	<b>24.172</b>	<b>29.572</b>	<b>34.714</b>	<b>33.974</b>	<b>32.001</b>	<b>33.162</b>	<b>34.011</b>	<b>35.431</b>	<b>37.004</b>
141 Eignatekjur	6.854	9.239	14.303	16.512	13.625	8.913	9.420	11.256	10.238	10.771
1441 Vaxtatekjur	2.212	2.400	3.034	4.917	7.361	4.868	5.110	6.856	5.835	6.202
1442 Arðgreiðslur	2.597	3.141	3.419	2.844	2.920	1.315	1.614	1.344	1.020	1.021
1445 Leigutekjur	2.045	3.698	7.850	8.751	3.344	2.730	2.696	3.055	3.383	3.549
142 Sala á vöru og þjónustu	12.154	14.059	14.508	17.316	19.193	21.237	21.915	21.646	24.260	25.360
1422 Neyslu- og leyfisgjöld	145	112	47	146	148	67	72	73	97	102
1423 Þjónustutekjur	12.009	13.947	14.461	17.170	19.045	21.170	21.843	21.573	24.163	25.259
145 Ýmsar tekjur og óskilgreindar tekjur	0	0	0	0	0	0	0	0	0	0
<b>Hlutfall af vergri landsframleiðslu</b>	<b>433</b>	<b>873</b>	<b>761</b>	<b>886</b>	<b>1.155</b>	<b>1.851</b>	<b>1.827</b>	<b>1.109</b>	<b>932</b>	<b>873</b>
<b>11 Skatttekjur</b>	<b>114.443</b>	<b>132.311</b>	<b>163.133</b>	<b>187.604</b>	<b>195.810</b>	<b>191.674</b>	<b>194.842</b>	<b>214.658</b>	<b>225.709</b>	<b>244.850</b>
111 Skattar á tekjur og hagnað										
1111 Skattar á tekjur og hagnað, einstaklingar	<b>8,60</b>	<b>9,02</b>	<b>9,79</b>	<b>9,69</b>	<b>9,09</b>	<b>8,74</b>	<b>8,51</b>	<b>9,16</b>	<b>9,29</b>	<b>9,59</b>
1112 Skattar á tekjur og hagnað, lögaðilar	6,87	7,04	7,13	7,13	6,84	6,79	6,59	7,44	7,62	7,86
113 Eignarskattar	6,86	7,04	7,13	7,13	6,84	6,79	6,59	7,44	7,62	7,86
1131 Fasteignaskattar	0,00	0,00	0,00	0,00	0,00	0,00	0,00	0,00	0,00	0,00
114 Skattar á vöru og þjónustu	1,25	1,32	1,40	1,50	1,66	1,73	1,75	1,66	1,63	1,63
11452 Neyslu- og leyfisskattar	1,25	1,32	1,40	1,50	1,66	1,73	1,75	1,66	1,63	1,63
116 Aðrir skattar	0,47	0,65	1,25	1,06	0,57	0,22	0,17	0,06	0,04	0,10
1161 Aðrir skattar á atvinnurekstur	0,47	0,65	1,25	1,06	0,57	0,22	0,17	0,06	0,04	0,10
<b>13 Fjárframlög</b>	<b>0,01</b>	<b>0,01</b>	<b>0,01</b>	<b>0,00</b>	<b>0,00</b>	<b>0,00</b>	<b>0,00</b>	<b>0,00</b>	<b>0,00</b>	<b>0,00</b>
133 Frá opinberum aðilum	0,01	0,01	0,01	0,00	0,00	0,00	0,00	0,00	0,00	0,00
1331 Rekstrarframlög	<b>1,25</b>	<b>1,20</b>	<b>1,34</b>	<b>1,44</b>	<b>1,37</b>	<b>1,33</b>	<b>1,46</b>	<b>1,46</b>	<b>1,44</b>	<b>1,51</b>
1332 Fjárfestingarframlög	1,25	1,20	1,34	1,44	1,37	1,33	1,46	1,46	1,44	1,51
<b>14 Aðrar tekjur</b>	<b>1,11</b>	<b>1,09</b>	<b>1,17</b>	<b>1,27</b>	<b>1,17</b>	<b>1,14</b>	<b>1,33</b>	<b>1,12</b>	<b>1,30</b>	<b>1,38</b>
141 Eignatekjur	0,14	0,11	0,17	0,17	0,20	0,19	0,13	0,34	0,14	0,12
1441 Vaxtatekjur	<b>2,02</b>	<b>2,28</b>	<b>2,46</b>	<b>2,53</b>	<b>2,19</b>	<b>2,02</b>	<b>2,05</b>	<b>2,00</b>	<b>2,00</b>	<b>1,98</b>
1442 Arðgreiðslur	0,71	0,87	1,19	1,20	0,88	0,56	0,58	0,66	0,58	0,58
1445 Leigutekjur	0,23	0,23	0,25	0,36	0,48	0,31	0,32	0,40	0,33	0,33
142 Sala á vöru og þjónustu	0,27	0,30	0,28	0,21	0,19	0,08	0,10	0,08	0,06	0,05
1422 Neyslu- og leyfisgjöld	0,21	0,35	0,65	0,64	0,22	0,17	0,17	0,18	0,19	0,19
1423 Þjónustutekjur	1,26	1,33	1,21	1,26	1,24	1,34	1,35	1,27	1,37	1,35
145 Ýmsar tekjur og óskilgreindar tekjur	0,02	0,01	0,00	0,01	0,01	0,00	0,00	0,00	0,01	0,01
<b>Tekjur alls</b>	<b>1,25</b>	<b>1,32</b>	<b>1,20</b>	<b>1,25</b>	<b>1,23</b>	<b>1,34</b>	<b>1,35</b>	<b>1,27</b>	<b>1,36</b>	<b>1,35</b>

Tafla 3.9. Heildarútgjöld sveitarfélaga, flokkuð eftir málaflokkum.

Milljónir króna	2004	2005	2006	2007	2008	2009	2010	2011	2012	2013
01 Almenn opinber þjónusta	11.787,7	14.294,1	16.269,2	19.801,0	24.678,3	23.105,6	24.372,6	26.625,5	29.275,9	29.503,6
02 Varnarmál	0,0	0,0	0,0	0,0	0,0	0,0	0,0	0,0	0,0	0,0
03 Löggæsla, réttargæsla og öryggismál	1.675,9	1.576,6	1.435,0	1.734,3	2.133,7	2.105,9	2.063,3	2.127,2	2.169,0	2.311,3
04 Efnahags- og atvinnumál	11.985,1	12.035,7	18.492,0	21.088,3	24.083,0	18.059,6	14.906,6	15.311,9	19.477,7	22.564,4
05 Umhverfisvernd	3.608,7	3.566,2	3.860,7	4.002,8	4.855,6	4.840,4	4.672,5	4.185,6	4.935,5	5.263,0
06 Húsnæðis- skipulags- og veitumál	3.510,8	3.664,7	7.187,4	4.835,4	6.261,9	5.419,2	4.797,7	5.352,4	6.057,3	6.560,7
07 Heilbrigðismál	940,9	990,3	1.205,1	1.431,6	1.446,1	1.213,5	1.402,4	1.374,5	1.555,8	1.668,0
08 Menningar-, íþrótt- og trúmál	21.722,3	21.893,5	27.597,2	33.844,5	38.449,1	37.108,0	38.674,9	34.646,4	35.885,1	39.418,9
09 Menntamál	45.703,6	51.866,4	59.363,9	64.934,4	74.319,8	76.359,2	75.840,8	79.717,8	80.714,2	85.452,8
10 Almennatryggingar og velferðarmál	20.175,5	21.405,3	23.961,7	27.960,7	32.458,3	38.417,5	41.037,3	50.098,4	53.019,4	56.645,3
<b>Heildarútgjöld</b>	<b>121.110,7</b>	<b>131.292,9</b>	<b>159.372,3</b>	<b>179.632,9</b>	<b>208.685,9</b>	<b>206.629,0</b>	<b>207.768,0</b>	<b>219.439,8</b>	<b>233.089,9</b>	<b>249.388,1</b>
<b>Hlutfall af vergri landsframleiðslu</b>										
01 Almenn opinber þjónusta	1,22	1,35	1,36	1,44	1,59	1,46	1,50	1,57	1,65	1,58
02 Varnarmál	0,00	0,00	0,00	0,00	0,00	0,00	0,00	0,00	0,00	0,00
03 Löggæsla, réttargæsla og öryggismál	0,17	0,15	0,12	0,13	0,14	0,13	0,13	0,13	0,12	0,12
04 Efnahags- og atvinnumál	1,24	1,14	1,54	1,54	1,56	1,14	0,92	0,90	1,10	1,20
05 Umhverfisvernd	0,37	0,34	0,32	0,29	0,31	0,31	0,29	0,25	0,28	0,28
06 Húsnæðis- skipulags- og veitumál	0,36	0,35	0,60	0,35	0,40	0,34	0,30	0,31	0,34	0,35
07 Heilbrigðismál	0,10	0,09	0,10	0,10	0,09	0,08	0,09	0,08	0,09	0,09
08 Menningar-, íþrótt- og trúmál	2,25	2,07	2,30	2,46	2,48	2,34	2,39	2,04	2,02	2,10
09 Menntamál	4,74	4,90	4,95	4,73	4,80	4,82	4,68	4,69	4,55	4,56
10 Almennatryggingar og velferðarmál	2,09	2,02	2,00	2,04	2,10	2,42	2,53	2,95	2,99	3,02
<b>Heildarútgjöld</b>	<b>12,56</b>	<b>12,41</b>	<b>13,28</b>	<b>13,08</b>	<b>13,48</b>	<b>13,03</b>	<b>12,82</b>	<b>12,90</b>	<b>13,14</b>	<b>13,31</b>
<b>Innbyrðis hlutdeild</b>										
01 Almenn opinber þjónusta	9,73	10,89	10,21	11,02	11,83	11,18	11,73	12,13	12,56	11,83
02 Varnarmál	0,00	0,00	0,00	0,00	0,00	0,00	0,00	0,00	0,00	0,00
03 Löggæsla, réttargæsla og öryggismál	1,38	1,20	0,90	0,97	1,02	1,02	0,99	0,97	0,93	0,93
04 Efnahags- og atvinnumál	9,90	9,17	11,60	11,74	11,54	8,74	7,17	6,98	8,36	9,05
05 Umhverfisvernd	2,98	2,72	2,42	2,23	2,33	2,34	2,25	1,91	2,12	2,11
06 Húsnæðis- skipulags- og veitumál	2,90	2,79	4,51	2,69	3,00	2,62	2,31	2,44	2,60	2,63
07 Heilbrigðismál	0,78	0,75	0,76	0,80	0,69	0,59	0,67	0,63	0,67	0,67
08 Menningar-, íþrótt- og trúmál	17,94	16,68	17,32	18,84	18,42	17,96	18,61	15,79	15,40	15,81
09 Menntamál	37,74	39,50	37,25	36,15	35,61	36,95	36,50	36,33	34,63	34,26
10 Almennatryggingar og velferðarmál	16,66	16,30	15,04	15,57	15,55	18,59	19,75	22,83	22,75	22,71
<b>Heildarútgjöld</b>	<b>100,0</b>	<b>100,0</b>	<b>100,0</b>	<b>100,0</b>	<b>100,0</b>	<b>100,0</b>	<b>100,0</b>	<b>100,0</b>	<b>100,0</b>	<b>100,0</b>
<b>Á verðlagi ársins 2012 <sup>7</sup></b>										
01 Almenn opinber þjónusta	20.810,2	24.101,1	25.234,5	28.811,5	32.414,6	27.552,5	27.922,7	29.320,0	30.549,9	29.503,6
02 Varnarmál	0,0	0,0	0,0	0,0	0,0	0,0	0,0	0,0	0,0	0,0
03 Löggæsla, réttargæsla og öryggismál	2.958,7	2.658,2	2.225,8	2.523,5	2.802,6	2.511,2	2.363,8	2.342,5	2.263,4	2.311,3
04 Efnahags- og atvinnumál	21.158,6	20.293,2	28.682,3	30.684,6	31.632,7	21.535,4	17.077,8	16.861,5	20.325,3	22.564,4
05 Umhverfisvernd	6.370,9	6.012,9	5.988,2	5.824,3	6.377,8	5.772,0	5.353,1	4.609,2	5.150,3	5.263,0
06 Húsnæðis- skipulags- og veitumál	6.198,0	6.179,0	11.148,1	7.035,8	8.225,0	6.462,2	5.496,5	5.894,1	6.320,9	6.560,7
07 Heilbrigðismál	1.661,2	1.669,7	1.869,2	2.083,0	1.899,5	1.447,0	1.606,6	1.513,6	1.623,5	1.668,0
08 Menningar-, íþrótt- og trúmál	38.348,8	36.914,3	42.805,0	49.245,5	50.502,4	44.249,8	44.308,2	38.152,6	37.446,7	39.418,9
09 Menntamál	80.685,6	87.451,1	92.077,1	94.483,0	97.618,0	91.055,2	86.887,6	87.785,1	84.226,7	85.452,8
10 Almennatryggingar og velferðarmál	35.618,1	36.091,2	37.166,1	40.684,3	42.633,4	45.811,3	47.014,7	55.168,2	55.326,6	56.645,3
<b>Heildarútgjöld</b>	<b>213.810,0</b>	<b>221.370,7</b>	<b>247.196,3</b>	<b>261.375,4</b>	<b>274.105,8</b>	<b>246.396,5</b>	<b>238.031,0</b>	<b>241.646,7</b>	<b>243.233,4</b>	<b>249.388,1</b>

<sup>7</sup> Útgjöld sveitarfélaga eru staðvirt með verðvísitölu samneyslnnar.

Tafla 3.10. Peningalegar eignir og skuldir sveitarfélaga.

Milljónir króna	2004	2005	2006	2007	2008	2009	2010	2011	2012	2013
<b>Peningalegar eignir</b>	<b>94.523</b>	<b>98.707</b>	<b>106.621</b>	<b>117.998</b>	<b>132.566</b>	<b>139.071</b>	<b>130.147</b>	<b>130.466</b>	<b>127.025</b>	<b>126.960</b>
Sjóður og bankareikningar	5.705	8.720	11.216	22.605	26.755	29.928	34.641	32.369	26.768	21.892
Lánveitingar	21.653	20.425	15.852	22.484	26.086	36.067	24.894	30.269	32.975	34.509
Hlutfé	42.207	44.363	46.833	34.049	33.108	35.168	35.774	35.480	35.135	35.889
Viðskiptakröfur	24.957	25.199	32.721	38.860	46.617	37.908	34.840	32.348	32.147	34.670
<b>Skuldir</b>	<b>131.679</b>	<b>136.371</b>	<b>153.086</b>	<b>135.616</b>	<b>194.227</b>	<b>224.822</b>	<b>224.596</b>	<b>234.509</b>	<b>244.395</b>	<b>239.954</b>
Lántökur	67.040	64.545	59.546	63.126	111.650	141.723	139.675	146.931	142.214	140.368
Innlendir aðilar	41.829	43.657	38.890	43.125	64.663	93.654	103.152	116.590	119.779	126.922
Erlendir aðilar	25.211	20.888	20.655	20.001	46.987	48.070	36.522	30.341	22.434	13.446
Lífeyrisskuldbindingar	47.614	53.340	62.988	37.350	39.422	38.399	37.980	43.894	50.085	49.535
Viðskiptaskuldir	17.025	18.485	30.552	35.140	43.155	44.700	46.941	43.684	52.096	50.052
<b>Hrein peningaleg eign</b>	<b>-37.156</b>	<b>-37.664</b>	<b>-46.465</b>	<b>-17.618</b>	<b>-61.661</b>	<b>-85.751</b>	<b>-94.449</b>	<b>-104.043</b>	<b>-117.370</b>	<b>-112.995</b>
<b>Hlutfalla af vergri landsframleiðslu</b>										
<b>Peningalegar eignir</b>	<b>9,80</b>	<b>9,33</b>	<b>8,88</b>	<b>8,59</b>	<b>8,56</b>	<b>8,77</b>	<b>8,03</b>	<b>7,67</b>	<b>7,16</b>	<b>6,78</b>
Sjóður og bankareikningar	0,59	0,82	0,93	1,65	1,73	1,89	2,14	1,90	1,51	1,17
Lánveitingar	2,25	1,93	1,32	1,64	1,69	2,27	1,54	1,78	1,86	1,84
Hlutfé	4,38	4,19	3,90	2,48	2,14	2,22	2,21	2,09	1,98	1,92
Viðskiptakröfur	2,59	2,38	2,73	2,83	3,01	2,39	2,15	1,90	1,81	1,85
<b>Skuldir</b>	<b>13,66</b>	<b>12,89</b>	<b>12,76</b>	<b>9,87</b>	<b>12,55</b>	<b>14,18</b>	<b>13,85</b>	<b>13,79</b>	<b>13,78</b>	<b>12,81</b>
Lántökur	6,95	6,10	4,96	4,60	7,21	8,94	8,62	8,64	8,02	7,49
Innlendir aðilar	4,34	4,13	3,24	3,14	4,18	5,91	6,36	6,86	6,75	6,78
Erlendir aðilar	2,61	1,97	1,72	1,46	3,04	3,03	2,25	1,78	1,26	0,72
Lífeyrisskuldbindingar	4,94	5,04	5,25	2,72	2,55	2,42	2,34	2,58	2,82	2,64
Viðskiptaskuldir	1,77	1,75	2,55	2,56	2,79	2,82	2,90	2,57	2,94	2,67
<b>Hrein peningaleg eign</b>	<b>1,77</b>	<b>1,75</b>	<b>2,55</b>	<b>2,56</b>	<b>2,79</b>	<b>2,82</b>	<b>2,90</b>	<b>2,57</b>	<b>2,94</b>	<b>2,67</b>

Samantekt: Gunnar Axel Axelsson – Hagstofa Íslands

# 4 JÖFNUNARSJÓÐUR SVEITARFÉLAGA

Jöfnunarsjóður sveitarfélaga starfar á grundvelli III. kafla laga um tekjustofna sveitarfélaga, nr. 4/1995, með síðari breytingum. Hlutverk sjóðsins er að jafna mismunandi útgjaldþörf og skatttekjur sveitarfélaga með framlögum úr sjóðnum á grundvelli ákvæða laga, reglugerða og vinnureglna sem settar eru um starfsemi sjóðsins. Þá greiðir sjóðurinn framlög til samtaka sveitarfélaga, stofnana þeirra og annarra aðila í samræmi við ákvæði laga.

Innanríkisráðherra hefur á hendi yfirstjórn jöfnunarsjóðsins og tekur ákvarðanir um úthlutun framlaga úr sjóðnum, annarra en bundinna framlaga, að fengnum tillögum ráðgjafarnefndar. Nefndin er skipuð af innanríkisráðherra til fjögurra ára að afloknum sveitarstjórnarkosningum. Fjórir nefndarmenn eru skipaðir samkvæmt tilnefningu frá Sambandi íslenskra sveitarfélaga, en einn er skipaður án tilnefningar og er hann jafnframt formaður nefndarinnar.

## TEKJUR JÖFNUNARSJÓÐS SVEITARFÉLAGA

---

Á grundvelli 8. gr. laga um tekjustofna sveitarfélaga, nr. 4/1995, með síðari breytingum, eru sjóðnum tryggðar tekjur með eftirfarandi hætti, sbr. 4. gr. reglugerðar um Jöfnunarsjóð sveitarfélaga, nr. 960/2010, með síðari breytingum.

- a. Framlagi úr ríkissjóði er nemur 2,12% af innheimtum skatttekjum ríkissjóðs.
- b. Árlegu framlagi úr ríkissjóði er nemur 0,264% af álagningarstofni útsvars næstliðins tekjuárs.
- c. Hlutdeild í útsvarstekjum sveitarfélaga af álagningarstofni útsvars ár hvert
  1. er nemur 0,77% til jöfnunar vegna reksturs grunnskóla.
  2. er nemur 0,99% til jöfnunar vegna málefna fatlaðra.
- d. Vaxtatekjum.

Tekjum Jöfnunarsjóðs sveitarfélaga er varið til að greiða framlög úr sjóðnum á grundvelli ákvæða reglugerðar um Jöfnunarsjóð sveitarfélaga, nr. 960/2010, með síðari breytingum. Sérstakar reglugerðir og reglur kveða nánar á um greiðslur einstakra framlaga og er þeirra getið sérstaklega.

## FRAMLÖG SJÓÐSINS ERU EFTIRFARANDI:

---

### BUNDIN FRAMLÖG SKV. 6. GR.

Bundin framlög greiðast til eftirfarandi samtaka og stofnana sveitarfélaga: Sambands íslenskra sveitarfélaga, landshlutasamtaka sveitarfélaga, Innheimtustofnunar sveitarfélaga, Umsjónarnefndar eftirlauna og Húsafriðunarsjóðs.

### SÉRSTÖK FRAMLÖG SKV. 7. GR.

Framlögin greiðast til sveitarfélaga vegna sérstakra aðstæðna í umhverfi þeirra eða rekstri. Um framlögin þarf að sækja sérstaklega að undanskildum framlögum, sbr. d-lið. Á grundvelli sérstakra framlaga eru veitt eftirfarandi framlög:

- a. Framlög til að greiða fyrir sameiningu sveitarfélaga, sbr. reglur nr. 295/2003, með síðari breytingum.
- b. Framlög til að greiða úr sérstökum fjárhagserfiðleikum sveitarfélaga í samræmi við tillögur eftirlitsnefndar um fjármál sveitarfélaga.
- c. Framlög til greiðslu stofnkostnaðar við vatnsveitur á lögbylum, sbr. reglugerð nr. 973/2000, með síðari breytingum. Bændasamtök Íslands annast stjórnslu varðandi meðferð umsókna og tillögugerð að úthlutun framlaganna.
- d. Framlög til jöfnunar á tekjutapi einstakra sveitarfélaga vegna lækkunar tekna af fasteignaskatti í kjölfar breytingar á álagningarstofni mannvirkja, sbr. reglugerð nr. 80/2001, með síðari breytingum.
- e. Framlög til ráðstöfunar til sveitarfélaga vegna greiðslu þeirra á húsaleigubótum, sbr. reglugerð nr. 150/2013 og samkomulag ríkis og sveitarfélaga um húsaleigubætur frá 1. apríl 2008. Með reglugerð nr. 1205/2012 um breytingu á reglugerð velferðarráðuneytisins um húsaleigubætur, nr. 118/2003 með síðari breytingum, voru húsaleigubætur hækkaðar 1. janúar 2013 og stigin fyrstu skref í átt að nýju húsnæðisbótakerfi sem innleitt verður í áföngum. Sá kostnaðarauki sem af breytingu á reglugerðinni hlýst er borinn af ríkissjóði.
- f. Framlög til sérstakra verkefna á vegum sveitarfélaga eða samtaka þeirra sem geta haft mikla þýðingu fyrir sveitarfélög og leitt til frekari hagræðingar í rekstri þeirra og þjónustu.

### JÖFNUNARFRAMLÖG SKV. 8. GR.

Til jöfnunarframlaga er varið þeim tekjum jöfnunarsjóðsins skv. a- og b-lið 4. gr. sem eru umfram ráðstöfun skv. 6. og 7. gr. reglugerðar nr. 960/2010, sbr. eftirfarandi:

- a. Tekjujöfnunarframlögum er úthlutað til að jafna tekjur sveitarfélaga. Útreiknuð framlög eru miðuð við sambærileg sveitarfélög og fullnýtingu

tekjustofna þeirra. Einungis kemur til úthlutunar og greiðslu framlags hafi sveitarfélag fullnýtt heimild sína til álagningar útsvars.

- b. Útgjaldajöfnunarframlögum er varið til að mæta mismunandi útgjaldabörf sveitarfélaga á grundvelli stærðarhagkvæmni og tekna þeirra, að teknu tilliti til þeirra þátta sem áhrif hafa á útgjaldabörf. Framlögunum er skipt í A- og B-hluta. Við útreikning framlaga á grundvelli A-hlutans er tekið mið af viðmiðum er tengjast íbúafjölda, fjarlægðum innan sveitarfélags, fjölda þéttbýlisstaða umfram einn, fækkun íbúa og snjómokstri í þéttbýli. Undir B-hlutann falla framlög vegna skólaaksturs úr dreifbýli sem er sjálfstæð eining innan útgjaldajöfnunarframlaganna.

#### JÖFNUNARFRAMLÖG TIL REKSTURS GRUNNSKÓLA SKV. 9. GR.

Tekjum Jöfnunarsjóðs sveitarfélaga af 0,77% hlutdeild í útsvarstekjum sveitarfélaga af álagningarstofni útsvars ár hvert að frádregnu bundnu framlagi til Sambands íslenskra sveitarfélaga er varið til að jafna kostnað sveitarfélaga af kennslu í grunnskólum og annan kostnað af flutningi grunnskólans frá ríki til sveitarfélaga, sbr. reglugerð nr. 351/2002, með síðari breytingum.

#### EFTIRFARANDI FRAMLÖG ERU VEITT Á GRUNDVELLI REGLUGERÐAR NR. 351/2002:

- a. Almenn framlög: Til þeirra framlaga er varið um 70% af því fjármagni sem Jöfnunarsjóður sveitarfélaga hefur til ráðstöfunar til greiðslu framlaga til reksturs grunnskóla.
- b. Framlög vegna sérþarfa fatlaðra nemenda: Um er að ræða sérstök viðbótarframlög vegna mikillar þjónustuþarfar fatlaðra grunnskólanemenda og framlag til Reykjavíkurborgar á grundvelli samnings vegna yfirtöku á rekstri sérskóla/sérdeilda.
- c. Framlög vegna nýbúafraeðslu: Um er að ræða viðbótarframlög vegna sérstakrar íslenskukennslu nýrra Íslendinga og framlag til Reykjavíkurborgar á grundvelli samnings vegna starfa verkefnastjóra og kennsluráðgjafa.
- d. Framlag vegna reksturs skólabúða að Reykjum: Framlag er greitt á grundvelli samnings við Húnaþing vestra sem er rekstraraðili skólabúðanna.
- e. Framlag til Barnaverndarstofu: Framlag er greitt vegna kennslu barna sem vistuð eru af stofnuninni utan lögheimilissveitarfélags og framlagið síðan innheimt af viðkomandi sveitarfélagi.
- f. Önnur framlög: Framlög eru greidd vegna íþyngjandi kostnaðar við rekstur grunnskóla og til einstakra verkefna til þróunar í skólastarfi Hér fellur undir greiðsla til Reykjavíkurborgar á grundvelli samnings vegna kennslu langveikra barna með lögheimili utan Reykjavíkur.

## JÖFNUNARFRAMLÖG VEGNA ÞJÓNUSTU VIÐ FATLAÐ FÓLK, SKV. 10. GR.

Á grundvelli samkomulags ríkis og sveitarfélaga frá 23. nóvember 2010 um tilfærslu þjónustu við fatlaða falla beinu framlögin frá ríki, sem verið hafa á fjárlögum vegna tilfærslunnar á árunum 2011, 2012 og 2013, niður á árinu 2014. Í stað þess eru tekjur jöfnunarsjóðsins vegna þjónustu við fatlað fólk, er numið hafa 0,95% af álagningarstofni útsvars, hækkaðar í 0,99% á árinu 2014. Þeim tekjum að viðbættum framlögum úr Fasteignasjóði Jöfnunarsjóðs sveitarfélaga er varið til jöfnunar vegna þjónustu við fatlað fólk með greiðslu framlaga til einstakra sveitarfélaga og þjónustusvæða sbr. reglugerð, nr. 242/2014, um framlög Jöfnunarsjóðs sveitarfélaga vegna þjónustu við fatlað fólk á árinu 2014. Til viðbótar þeim tekjum sem áður eru nefndar eru til ráðstöfunar á árinu óráðstöfuð framlög frá fyrra ári vegna NPA (notendastýrðrar persónulegrar aðstoðar) og vegna breytingakostnaðar.

### EFTIRFARANDI FRAMLÖG ERU VEITT Á GRUNDVELLI REGLUGERÐAR NR. 242/2014:

- a. Almenn framlög vegna þjónustu við fatlað fólk. Við útreikning framlaganna á árinu 2014 hefur mæld útgjaldþörf 80% vægi og áætlaður útsvarsstofn ársins 20% vægi. Með tilvísun til þessa hefur jöfnunarkerfið vegna tilfærslunnar komið til framkvæmda að fullu.
- b. Framlög vegna notendastýrðrar persónulegrar aðstoðar (NPA). Kostnaðarhlutdeild Jöfnunarsjóðs sveitarfélaga í gerðum samningum um NPA nemur 20%.
- c. Framlög vegna breytingakostnaðar. Til breytingakostnaðar telst árlegt framlag til Sambands íslenskra sveitarfélaga vegna verkefna er tengjast þjónustu við fatlað fólk á árinu, kostnaður af störfum samráðsnefndar, samræmdu mati á stuðningsþörf, mati á faglegum og fjárhagslegum árangri tilfærslunnar, útfærslu jöfnunaraðgerða o.fl.
- d. Framlög vegna lengdrar viðveru fatlaðra barna í 5.-10. bekk grunnskólans og í framhaldsskólum.

Á grundvelli ákvæða í samkomulagi ríkis og sveitarfélaga frá 23. nóvember 2010 fer á árinu 2014 fram endurmat á faglegum og fjárhagslegum árangri tilfærslunnar og hófst undirbúningur matsins á árinu 2013.

### FASTEIGNASJÓÐUR JÖFNUNARSJÓÐS SVEITARFÉLAGA, SBR. REGLUGERÐ NR. 578/2012

Við tilfærslu þjónustu við fatlaða færðust yferráð allra fasteigna í eigu ríkisins sem nýttar hafa verið í þjónustu við fatlaða til Fasteignasjóðs Jöfnunarsjóðs sveitarfélaga. Jafnframt tók Fasteignasjóðurinn yfir réttindi og skyldur Framkvæmdasjóðs fatlaðra sem var lagður niður við yfurfærslu málaflokksins.



Tekjur Fasteignasjóðsins eru hlutdeild í tekjum Jöfnunarsjóðs af 0,99% hlutdeild í útsvarstekjum sveitarfélaga af álagningarstofni ár hvert ásamt tekjum af sölu og leigu þeirra fasteigna sem sjóðurinn hefur umráðarétt yfir.

Á árunum 2012, 2013 og 2014 hefur meginstarfsemi Fasteignasjóðsins verið fólgin í sölu og leigu þeirra fasteigna sem nýttar hafa verið af sveitarfélögum í þjónustu við fatlaða.

Þær fasteignir sem Fasteignasjóður Jöfnunarsjóðs sveitarfélaga fékk umráðarétt yfir við yfirfærsluna eru nú flest allar seldar. Þær sem eftir eru eru leigðar sveitarfélögum og nýttar í þjónustu við fatlaða.

## FRAMLÖG TIL EFLINGAR TÓNLISTARNÁMI OG JÖFNUNAR Á AÐSTÖÐUMUN NEMENDA

Á grundvelli viðauka við samkomulag um eflingu tónlistarnáms og um tímabundna breytingu á verkaskiptingu ríkis og sveitarfélaga frá 5. mars 2014 er gildistími samkomulags ríkis og sveitarfélaga um eflingu tónlistarnáms og jöfnun á aðstöðumun nemenda til tónlistarnáms, sem undirritað var 13. maí 2011, framlengdur til 31. desember 2014. Jafnframt framlengist gildistími samkomulags milli ríkisins og Sambands íslenskra sveitarfélaga um tímabundna breytingu á verkaskiptingu ríkis og sveitarfélaga, frá 5. október 2011, til jafnlangs tíma, þ.e. til 31. desember 2014, með áorðnum breytingum.

Á grundvelli viðaukans veitir ríkissjóður 520 m.kr. í Jöfnunarsjóð á árinu 2014 til greiðslu framlaga, sbr. ákvæði reglugerðar nr. 23/2013 um framlög úr Jöfnunarsjóði til eflingar tónlistarnámi og jöfnunar á aðstöðumun nemenda til námsins. Á móti skuldbinda sveitarfélögin sig til að standa áfram tímabundið straum af verkefnum frá ríkinu sem nema 230 m.kr. á árinu.

Aðilar samkomulagsins eru sammála um að á gildistíma viðaukans verði unnið að lokafrágangi frumvarps til laga um tónlistarskóla og framtíðarskipan fjárhagslegra samskipta milli ríkis og sveitarfélaga á sviði tónlistarfræðslu.

## STARFSHÓPUR UM HEILDARENDURSKOÐUN JÖFNUNARSJÓÐS SVEITARFÉLAGA

---

Starfshópur sá sem þáverandi samgöngu- og sveitarstjórnarráðherra skipaði í ársbyrjun 2009 til að vinna að heildarendurskoðun á gildandi laga- og reglugerðarákvæðum um Jöfnunarsjóð sveitarfélaga lauk störfum í júní 2010.

Þann 1. janúar 2011 tóku gildi nauðsynlegar breytingar á núverandi jöfnunarkerfi á grundvelli valkostar 1 í tillögum starfshópsins.

Í mars 2011 skipaði innanríkisráðherra sérstakan vinnuhóp með aðkomu Hagstofu Íslands og Sambands íslenskra sveitarfélaga til að útfæra nákvæmt upplýsingakerfi sem byggir á mælingu helstu útgjaldapátta sveitarfélaga. Kerfið er mikilvægur grunnur fyrir frekari breytingar á gildandi laga- og reglugerðarákvæðum um Jöfnunarsjóð sveitarfélaga svo eitt af

aðalmarkmiðum með heildarendurskoðuninni um markvissari jöfnunaraðgerðir og betri nýtingu á tekjustofnum sveitarfélaga nái fram að ganga.

Á árinu 2014 hefur áfram verið unnið að uppbyggingu kerfisins hvað útgjaldamælingu vegna lög- og venjubundinna verkefna sveitarfélaga varðar. Á ársfundi Jöfnunarsjóðs sveitarfélaga sem haldinn verður 8. október nk. verður fjallað um stöðu mála hvað endurskoðunina varðar. Ráðgert er að halda kynningarfundi með sveitarstjórnarmönnum vegna endurskoðunarinnar í byrjun árs 2015.

## RÁÐGJAFARNEFND JÖFNUNARSJÓÐS SVEITARFÉLAGA

---

Ráðgjafarnefnd Jöfnunarsjóðs sveitarfélaga sem setið hefur síðasta kjörtímabil er þannig skipuð.

Guðmundur Bjarnason, fyrrv. bæjarstjóri, formaður, Bjarni Jónsson, sveitarstjórnarmaður í Sveitarfélaginu Skagafirði, Björk Þorsteinsdóttir, bæjarfulltrúi í Reykjanesbæ, Hermann Jón Tómasson, bæjarfulltrúi í Akureyrarkaupstað og Þórunn Egilsdóttir, alþingismaður og sveitarstjórnarmaður í Vopnafjarðarhreppi.

Innanríkisráðherra mun á næstunni skipa nýja fimm manna ráðgjafarnefnd til næstu fjögurra ára.

## RÁÐGJAFARNEFND FASTEIGNASJÓÐS JÖFNUNARSJÓÐS

---

Ráðgjafarnefnd Fasteignasjóðs Jöfnunarsjóðs er þannig skipuð:

Lúðvík Geirsson, verkefnastjóri, formaður, Áslaug María Friðriksdóttir, borgarfulltrúi í Reykjavík og Tryggvi Þórhallsson, lögfræðingur á lögfræði- og velferðarsviði Sambands íslenskra sveitarfélaga.

## STARFSMENN

---

Starfsmenn Jöfnunarsjóðs eru þau Elín Pálsdóttir, forstöðumaður, Bergur Sigurjónsson, sérfræðingur, Elín Á. Gunnarsdóttir, sérfræðingur, Guðni Geir Einarsson, sérfræðingur, og Halldór V. Kristjánsson, stjórnsýslufræðingur.

Ítarlegri upplýsingar um Jöfnunarsjóð sveitarfélaga er að finna á vefsíðu innanríkisráðuneytisins, veffang: <http://jofnunarsjodu.is>

Tafla 4.1. Framlög Jöfnunarsjóps til sveitarfélaga árið 2013

	Reglugerð nr. 960/2010			Reglugerð nr. 351/2002					Regl. 122/2003/Samkomul.			Regl. 80/2001		Regl. 23/2013		
	Framlög vegna sam-eininga a-liður 7.gr.	Framlög vegna sérstakra verkefna b-liður 7.gr.	Framlög til 11.gr.	Tekju-jöfnunar-framlög 12.gr.	Ungjaldajöfnunar-framlög 13.gr.	Almenn-jöfnunarfr. til rekstrar-grunnskóla 3.gr.	Framlög v/sérþarfa fatlaðra nemenda 4.gr.	Framlög vegna nýbúa- fræðslu 5.gr.	Skólab. að Reykjum 6.gr.	Önnur framlög vegna yfirfr. grunnsk.	Framlög vegna almennra húsaaleigu-bóta	Framlög vegna sérstakra húsaaleigu-bóta	Framlög vegna Fasteigna-skatts-jöfnun	Auka-framlög	Framlög til eflingar tónlistar-námi	Samtals
Reykjavíkurborg*					11.173	1.027.759	11.400	14.364	1.275.223	560.966	339.781	3.240.666			339.781	3.240.666
Kópavogsbær				6	212.182	98.600	16.680			201.769	27.821	32.396			32.396	589.454
Seltjarnarneskaupstaður				105.211	1.569	22.500	3.480			17.307	1.339	5.765			5.765	157.172
Garðabær/Svf. Álftanes	68.000			214.912	166.133	48.800	8.280			42.594	969	6.296	74.000		13.609	643.592
Hafnarfjarðarkaupstaður				5	424.204	94.200	18.720			239.429	73.588	15.932			15.932	866.077
Mosfellsbær				121.734	236.665	47.200	4.680			42.976	3.850	37.700			5.416	500.221
Kjósarhreppur					1.284	2.400						4.879				8.563
Reykjanesbær				294.916	188.311	451.822	84.100	18.240		232.365	18.083	274.625			15.173	1.577.634
Grindavíkurbær				166.261	86.362	15.400	3.360			24.253	4.279	65.276			1.412	366.603
Sandgerðisbær	2.555			17.594	69.164	6.000	1.920			10.409	644	64.207			1.343	172.493
Sveitarfélagið Garður				93.187	95.093	73.493	4.800	2.280		9.312	802	23.964			90	304.274
Sveitarfélagið Vogar				69.563	85.301	87.218	9.600	2.160		9.855	215	18.136			90	282.137
Akraneskaupstaður				5.964	204.560	134.568	44.200	9.000		59.732	6.919	86.965			10.764	562.672
Skorradalshreppur					429					76					369	874
Hvalfjarðarsveit					2.365					1.937	72					4.374
Borgabyggð				12.262	290.994	212.823	20.300	3.720		40.939	5.289	93.806			3.484	683.616
Grundarfjarðarbær	3.400			4.698	55.022	34.887	1.200	1.440		6.540		29.160			185	136.533
Helgafellssveit				1.056	5.766	1.218				410		1.316				9.765
Stykkishólmsbær				3.683	68.378	41.210	4.800	720		6.599	707	3.947			2.078	156.706
Eya- og Miklaholtshreppur					149.378	96.194	9.500	3.120		6.611		63.186				327.990
Snefellsbær				30.399	95.943	60.332	1.200			2.844		33.447				224.166
Dalabyggð				14.755	64.597	29.027	3.500	1.440		3.871	1.233	37.630			185	225.004
Bólungarvíkurkaupstaður	70.000			278.031	103.161	19.100	4.200			26.491		179.007			11.993	623.215
Ísafjarðarbær				4.270	59.623	25.595	1.200	120		1.053		13.186				105.047
Reykholahreppur				8.606	21.788	32.158	2.400	600		616		14.295			185	80.648
Talknafjarðarhreppur				1.120	101.291	45.649	7.200	1.680		4.797		59.599			185	221.521
Vesturbyggð				49.011	23.582	2.400	600			1.335		14.466				91.394
Súðavíkurhreppur					1.220	5.095				2.678		5.218				14.263
Árneshreppur					13.647	9.123				507		6.840				30.117
Kaldírananeshreppur				881	23.022	80.132	47.099	7.200		3.019	181	24.718			185	186.437
Strandabyggð				6.205	332.873	144.445	20.000	480		30.348	826	135.095			1.934	672.206
Sveitarfélagið Skagafjörður	13.000			2.709	57.088	147.657	94.453	5.900	625	40.170		43.400			90	415.210
Húnaþing vestra				13.123	72.709	49.009	7.200	600		7.490		35.011				185.142
Blönduósibær				1.324	28.857	31.868	3.600			4.754		16.866			274	87.543
Sveitarfélagið Skagaströnd					12.723	11.352				503		1.653				35.651
Skagabyggð				9.420	50.143	37.673	240			3.035		12.712			274	104.076
Húnavatnshreppur				15.715	21.459	19.163				1.038		4.960				62.336
Akrahreppur	4.459			179.316	454.450	75.947	9.960			186.580	23.574	257.874			27.531	1.219.692
Akureyrarkaupstaður				237.656	71.346	16.700	960			23.767		120.736			4.304	475.469
Norðurþing				140.382	65.703	9.600	1.440			16.724		88.523			620	322.992
Fjallabyggð				23.188	160.617	79.375	20.100	3.360		12.971	2.143	57.388				365.312
Dalvíkurbyggð				53.347	100.163	77.900	2.400	480		6.088		17.884			2.452	260.714
Eyjafjarðarsveit				20.625	51.847	44.158	1.200			2.464		18.446			90	147.014
Hörgarsveit	8.185			3.309	27.784	23.195	2.400	120		1.370	97	9.601				67.874
Svalbarðsströndarhreppur					32.192	40.070	3.600	1.080		2.740		10.235			90	91.772
Grýtbakkahreppur				1.764												

**Sveitarfélög**

r/þús.kr.

\*Reykjavíkurborg

\*Framlög til Reykjavíkurborgar samkvæmt reglugerð nr. 351/2002 eru á grundvelli samninga um rekstur sérskóla/sérdeilda, kennsluráðgjöf fyrir nýbúa í öðrum sveitarfélögum en Reykjavíkurborg og kennslu langveikra barna með lögheimili utan Reykjavíkurborgar.

	Reglugerð nr. 960/2010				Reglugerð nr. 351/2002				Rgl.1122/2003/Samkomul.			Rgl. 80/2001	Rgl.23/2013		
	Framlög vegna sam- eininga erfiðleika b-liður 7.gr	Framlög vegna sérstakra verkefna b-liður 7.gr	Framlög til sérstakra verkefna b-liður 7.gr	Tekju- jöfnunar- framlög 12.gr.	Útgjalda- jöfnunar- framlög 13.gr.	Almenn jöfnunarfr. til reksturs grunnskóla 3.gr.	Framlög v/sérparfa fatlaðra nemenda 4.gr.	Framlög vegna nýbúa- fráðslu 5.gr.	Skólab. að Reykjum 6.gr.	Ömur framlög vegna yfirfr. grunnsk. 6.gr.	Framlög vegna sérstakra húsaleigu- bóta 7. gr.	Framlög vegna Fasteigna- skatts- jöfnun 8. gr.	Framlög til eflingar tónlistar- námi	Samtals	
<b>Sveitarfélög</b>															
Skústaðahreppur				20.058	20.563	20.563	2.463	2.463		25.636			68.721		
Tjörneshreppur				2.235	-3	-3	183	183		1.320			3.735		
Pingeyjarsveit	35.814	111.950	69.385	1.200	360	7.238	126	41.973	237	268.282			20.029		
Svalbarðshreppur	2.022	9.003	4.877			352		3.774		166.325			99.200		
Langanesbyggð		67.682	58.209	4.800	1.800	2.764	4.051	45.615	185	337.118			148.841		
Seyðisfjörðarkaupstaður		30.621	16.754	1.200	960	4.051	18.766	1.386	37.780	3.141			50.605		
Fjarðabyggð		32.899	113.226	8.400	6.720	3.400	6.930			44.620			125.740		
Vopnafjarðahreppur		68.563	36.217	2.400	480	435	2.649	7	105.321	618.876			423.827		
Fjótisdalshreppur			2.706			1.722			85.611	1.059			254.153		
Borgarfjarðahreppur	12.018	14.753	14.822	360	240	1.604	13.080		108.815	641			877.697		
Breiðdalshreppur	3.000	19.056	7.640	240	240	1.604	2.649	7	25.897	15.107			106.264		
Drúpavogshreppur	10.237	56.291	28.498	1.200	960	2.649	7		27.932	185			1.462		
Fjótisdalshérað		279.337	194.662	14.300	1.920	22.616	720	105.321	46.956	341.317			270.294		
Sveitarfélagið Hornafjörður		191.523	124.149	3.600	3.600	14.287	18.184		51.976	802			164.076		
Vestmannaeyjabær		114.896	-10.103	20.400	1.320	18.184	18.700	1.557	38.482	344.496			250.145		
Sveitarfélagið Árborg	188.111	203.143	251.331	40.600	4.680	64.856	7.453		47.595	9.357			43.631		
Mýrdalshreppur		51.063	26.778	1.200		1.828			16.918	121.862			181.707		
Skeiðahreppur	5.860	48.937	21.963			1.631			14.815	181.707			516.400		
Ásahreppur			637			825			74.000	74.000			22.391.296		
Rangárbing eystra	66.450	148.700	58.863	10.700	1.680	7.968			16.918	43.631			3.469		
Rangárbing ytra		115.902	86.827	4.800	1.920	8.067			38.811	121.862			3.833		
Hrunamannahreppur	17.011	60.996	53.762	2.400	720	4.513			14.815	181.707			2.500		
Hveragerðisbær	93.302	127.222	55.152	8.400	1.680	18.700	1.557		17.042	2.824.083			74.000		
Sveitarfélagið Ölfus		99.295	72.613	13.100	2.400	15.142			17.042	2.824.083			74.000		
Grimnes- og Grafingshreppur			2.310			7.047			17.042	2.824.083			74.000		
Skeiða- og Gnúpsverjahreppur		11.758	65.541	1.200	240	3.113			17.042	2.824.083			74.000		
Bláskógabyggð	55.947	62.523	44.520	2.400		1.502			17.042	2.824.083			74.000		
Flóahreppur									17.042	2.824.083			74.000		
<b>Annað</b>	<b>93.645</b>	<b>84.815</b>	<b>19.053</b>	<b>1.244.230</b>	<b>6.104.466</b>	<b>5.413.784</b>	<b>1.896.506</b>	<b>169.465</b>	<b>40.170</b>	<b>17.042</b>	<b>2.824.083</b>	<b>744.138</b>	<b>3.149.500</b>	<b>74.000</b>	
Vansveitirframkvæmdir á lögbylum													15.916		
Greiningar- og ráðgjafarstöð ríkisins													2.518		
Háskólinn í Reykjavík v. Tungumálatorgs									3.000				3.000		
Námsmatstofnun v. ytra mats á skólastarfi									5.223				5.223		
Samband íslenskra sveitarfélaga		17.747											17.747		
Samband sveitarfélaga á höfuðborgarsvæðinu		1.639											1.639		
Samband sveitarfélaga á Suðurnesjum		2.101											2.101		
Samtök sveitarfélaga á Vesturlandi		2.844											2.844		
Fjórðungssamband Vestfirðinga		3.568											3.568		
Samtök sveitarfélaga á Norðurlandi vestra		3.627											3.627		
Eyþing		3.919											3.919		
Samband sveitarfélaga á Austurlandi		3.469											3.469		
Samtök summlenskra sveitarfélaga		3.833											3.833		
IRR vegna landshlutatsamtaka sveitarfélaga		2.500											2.500		
Annar kostnaður við verkefnið					1.477								1.023		
Óhátið framlag 31.12.2012													10.101	-253.471	
Greitt til baka í ríkissjóð													112.800		
Óhátið framlag 31.12. 2013													260.975	-7.524	
<b>Framlög alls</b>	<b>93.645</b>	<b>84.815</b>	<b>64.300</b>	<b>1.244.230</b>	<b>6.104.466</b>	<b>5.425.882</b>	<b>1.899.024</b>	<b>170.941</b>	<b>40.170</b>	<b>25.265</b>	<b>3.009.298</b>	<b>822.331</b>	<b>3.111.990</b>	<b>74.000</b>	<b>520.000</b>

Tafla 4.2. Framlög Jöfnunarsjóðs til málefna fatlaðra 2013

	Greiðslur alm. framlaga árið 2013	Framlög vegna breytinga- kostnaðar	Framlög vegna lengdjar viðveru	NPA	Fasteigna- sjóður	Samtals
<i>í þús. kr.</i>						
<b>Þjónustusvæði um málefni fatlaðs fólks</b>						
Reykjavíkurborg og Seltjarnarneskaupstaður	3.866.748		34.706	24.922		3.926.375
Kópavogsbær	477.999		9.393	3.270		490.662
Garðabær og Sveitarfélagið Álftanes	262.582		2.503	6.159		271.244
Hafnarfjarðarkaupstaður	827.788		4.980	26.962		859.730
Mosfellsbær og Kjósarhreppur	692.714		3.177	18.489		714.380
Suðurnes	332.371		4.201	0		336.572
Vesturland	298.249		8.363	5.295		311.908
Vestfirðir	261.577		702	0		262.279
Norðurland vestra	432.399		6.472	5.178		444.049
Eyjafjörður	1.107.402		4.316	5.514		1.117.231
Þingeyjarsýslur	146.654		3.028	0		149.682
Austurland	309.083		345	302		309.730
Sveitarfélagið Hornafjörður	91.709		0	0		91.709
Suðurland	852.103		5.552	1.435		859.090
Vestmannaeyjabær	94.622		1.264	3.293		99.178
	<b>10.054.000</b>		<b>89.000</b>	<b>100.820</b>		<b>10.243.820</b>
<b>Annað</b>						
Sumardvöl í Reykjadal	11.900					11.900
Sumardvöl í Barnask. á Eyrarbakka og Stokkseyr	14.000					14.000
Gistiheimilið Melgerði 7, Kópavogi	4.479					4.479
<b>Breytingakostnaður</b>						
Samband íslenskra sveitarfélaga		13.280				13.280
Ýmiss kostnaður samfara yfirf. mál. fatlaðs fólks		36.117				36.117
Óhafið 31. des. 2012		-35.000				-35.000
Óhafið 31. des. 2013		2.103				2.103
<b>NPA</b>						
NPA miðstöðin vegna fræðsluverkefnis				5.939		5.939
Ýmis kostnaður vegna verkefnisins				159		159
Óhafið 31. des. 2012				-146.090		-146.090
Óhafið 31. des. 2013				205.172		205.172
<b>Fasteignasjóður Jöfnunarsjóðs sveitarfélaga</b>						
Framlög					390.000	390.000
<b>Fyrirframgreiðsla</b>						
Innborgun inn á fyrirframgreiðslu v. janúar 2011	41.909					41.909
<b>Gjöld samtals</b>	<b>10.126.288</b>	<b>16.500</b>	<b>89.000</b>	<b>166.000</b>	<b>390.000</b>	<b>10.787.788</b>



# 5 ÁRSREIKNINGAR SVEITARFÉLAGA OG ÁLAGNING SKATTTEKNA

## SKÝRINGAR

---

Upplýsingar um fjármál sveitarfélaga byggjast annars vegar á ársreikningum sveitarfélaga 2013 og hins vegar á skrá skattstjóra um álagt útsvar 2014 og upplýsingum sveitarfélaga um álagðan fasteignaskatt 2014.

### A. HEILDARYFIRLIT TEKNA OG GJALDA

Í árbókinni er birt yfirlit um tekjur og gjöld, sjóðsstreymi og efnahag sveitarfélaganna fyrir árið 2013. Það er bæði sett upp sem yfirlit um niðurstöður ársreikninga og í krónum á hvern íbúa. Á þann hátt fæst möguleiki á grófum samanburði milli einstakra sveitarfélaga. Í þessu yfirliti eru einnig birt samantekin reikningskil sveitarfélaganna þar sem saman eru teknar niðurstöður úr ársreikningum sveitarsjóða og stofnana sveitarfélaganna. Sveitarfélögum er skipt niður í fjóra flokka. Þeir eru eftirfarandi:

- Reykjavík
- Sveitarfélögin á höfuðborgarsvæðinu utan Reykjavíkur
- Vaxtarsvæði. Þar eru sveitarfélögin frá og með Borgarbyggð til og með Árborg að viðbættum Akureyrarkaupstað, Fljótsdalshéraði, og Fjarðabyggð.
- Önnur sveitarfélög

Með þeim reikningskilareglum, sem unnið er eftir, fæst nákvæmt yfirlit um laun og launatengd gjöld hjá sveitarfélögum, bæði hvað varðar þennan þátt rekstursins einan og sér svo og launahluta fyrir hvern málaflokk og hverja stofnun sveitarfélaganna. Þetta er afar mikilvægt skref til framþróunar og aukið aðgengi að upplýsingum þar sem laun eru langstærsti einstaki útgjaldapáttur sveitarfélaganna.

Allar tölur í uppgjöri fyrir einstök sveitarfélög eru brúttótölur, þannig að heildartekjur eru færðar sér og heildarútgjöld sér. Notuð er svokölluð brúttóuppgjörsaðferð þar sem heildarvelta sveitarfélaganna kemur fram fyrir rekstur sveitarfélagsins í heild sinni og einnig hvern málaflokk en horfið hefur verið frá því að nota svokallað nettóuppgjör þar sem sértekjur hvers málaflokks fyrir sig voru dregnar frá heildarkostnaði við hvern málaflokk. Fjárfestingu er heldur ekki lengur skipt upp í eignfærða og gjaldfærða fjárfestingu eins og áður, heldur er nú einungis um einn flokk fjárfestingar að ræða, fjárfestingu sem hægt er að afskrifa. Undir liðinn jöfnunarsjóður eru færð þau framlög jöfnunarsjóðs til sveitarfélaganna sem tengjast rekstri þeirra en stofnframlög eru færð á viðkomandi fjárfestingarliði sem tekjur. Sérstakur kaflí er í bókinni um skiptingu framlaga Jöfnunarsjóðs sveitarfélaga til einstakra sveitarfélaga ásamt ítarlegum skýringum. Ef misræmis gætir í þeim tölum, sem færðar eru í ársreikningum sveitarfélaga og þeim tölum sem jöfnunarsjóður gefur upp, getur ástæðan m.a. verið sú, að sumar greiðslur jöfnunarsjóðs greiðast beint til viðkomandi grunnskóla.

## B. ÁLAGT ÚTSVAR OG FASTEIGNASKATTUR

### Útsvar

Um er að ræða álagningu útsvars 2014 á tekjur ársins 2013 samkvæmt álagningarskrá skattstjóra. Heildar álagningarfjárhæð er sýnd fyrir hvert sveitarfélag og einnig sem krónur á hvern íbúa. Einnig koma fram upplýsingar um álagningarprósentu sveitarfélaganna og álagningarstofn þeirra í sérstakri töflu.

### Fasteignaskattur

Gefnar eru upplýsingar um álagningu A-, B- og C-liðar fasteignaskatts samkvæmt 3. mgr. 3. gr. tekjustofnalaga nr. 4/1995 með síðari breytingum. Fasteignaskattar samkvæmt A-lið eru m.a. vegna íbúðarhúsnæðis, B-lið vegna húsnæðis í opinberri eigu og C-lið vegna atvinnuhúsnæðis o.fl. Um er að ræða álagningu 2014 samkvæmt upplýsingum frá sveitarfélögunum. Sýnd er álagningarfjárhæð fyrir hvern lið fyrir sig ásamt álagningarhlutfalli og álagningarstofni. Fram kemur heildarfjárhæð álagðs fasteignaskatts og einnig sem krónur á hvern íbúa.

## C. REKSTUR, EFNAHAGUR OG LYKILTÖLUR ÚR ÁRSREIKNINGUM

Hér fara á eftir skýringar með tölum um rekstur, efnahag og lykiltölur úr ársreikningum sveitarfélaganna.

### REKSTRAREIKNINGUR

Í rekstrarreikningi kemur fram yfirlit um rekstur sveitarfélagsins á árinu. Reksturinn skiptist í tekjur, gjöld, óvenjulega liði og fjármagnstekjur og fjármagnsgjöld.

### Tekjur

Skatttekjur eru tekjur samkvæmt lögum um tekjustofna sveitarfélaga, þ.e. útsvör, fasteignaskattar og framlög Jöfnunarsjóðs sveitarfélaga að undanskildum stofnframlögum og öðrum sérframlögum, sem færð eru á viðeigandi málaflokka sem tekjur. Undir liðinn skatttekjur falla einnig þær tekjur, sem lagðar eru á ákveðinn gjaldstofn, án þess að þeim sé ætlað að mæta afmörkuðum kostnaðarpáttum sveitarsjóðs. Þannig er t.a.m. framleiðslugjald stóriðjufyrirtækja flokkað með skatttekjum. Þjónustutekjur eru færðar meðal tekna sveitarfélaganna en ekki dregnar frá útgjöldum einstakra málaflokka eins og gert var áður. Þannig fæst gleggri yfirsýn yfir fjárstreymi í rekstri sveitarfélaganna. Í yfirliti um rekstur einstakra málaflokka koma fram tekjur málaflokksins, gjöld hvers málaflokks og hlutdeild launa og launatengdra gjalda af heildargjöldum málaflokksins.

### Gjöld

Brúttó rekstrargjöld sveitarfélaga koma hér fram að undanskildum fjármunatekjum og fjármagnsgjöldum. Þeim er skipt upp í laun og launatengd gjöld, annan rekstrarkostnað og afskriftir. Afskriftir eru nú reiknaðar út og færðar í rekstraruppgjöri sveitarfélaga. Taka verður tillit til þess þegar fjárhagsstaða sveitarfélaganna er metin.

### Óvenjulegir liðir

Óvenjulegir liðir eru skilgreindir sem tekjur eða gjöld sveitarfélaga sem koma sjaldan eða einu sinni fyrir, en flokkast ekki undir hefðbundinn árlegan rekstur sveitarfélaganna. Sem dæmi um það sem fellur undir þennan lið má nefna söluandvirði hlutabréfa eða lands eða óvenjulega kostnaðarliði sem falla til vegna náttúruhamfara. Hafa ber í huga þegar áhrif þessa liðar eru



metin inn í heildarafkomu sveitarfélagsins hvort um sé að ræða færslu sem kemur einungis einu sinni fyrir eða afar sjaldan.

Þessi fjárhæð sýnir það fjármagn, sem er til ráðstöfunar eftir að rekstrarkostnaður hefur verið greiddur og tekið tillit til óvenjulegra liða.

Hér kemur fram staða uppgjors fyrir fjármunatekjur annars vegar og fjármagnsgjöld hins vegar. Í þeim miklu efnahagsveiflum sem átt hafa sér stað frá árinu 2008 hefur þessi liður víða tekið miklum breytingum milli ára. Við gengisfall krónunnar hækkar fjármagnskostnaður verulega þar sem erlend lán eru til staðar í lánasafni sveitarfélagsins. Á hinn bóginn hækka fjármunatekjur þegar krónan styrkist á nýjan leik. Þetta ber að hafa í huga við mat á áhrifum fjármagnsliða. Áhrifa af verðbótþætti innlendra lána gætir síðan verulega við hátt verðbólguþig.

Hér kemur fram hvaða fjármuni sveitarfélagið hefur til ráðstöfunar þegar tekið hefur verið tillit til reksturs, óvenjulegra liða og fjármunatekna og fjármagnsgjalda. Það fjármagn sem eftir stendur að þessu uppgjóri loknu gefur til kynna hvaða fjármuni sveitarfélagið hefur til ráðstöfunar í aukinn rekstur, nýjar fjárfestingar eða niðurgreiðslu skulda.

## EFNAHAGSREIKNINGUR

Í efnahagsreikningi kemur fram yfirlit um eignir og skuldir sveitarfélagsins.

Til varanlegra rekstrarfjármuna teljast varanlegar eignir svo sem húseignir, stærri vélar og annað sem er afskrifað.

Undir þennan lið færast það áhættufé og þær skuldbindingar sem sveitarfélagið hefur lagt í annan rekstur (hlutafé) og þær kröfur sem sveitarfélagið gerir á aðra aðila og greiðast upp á lengri tíma en einu ári.

Til veltufjármuna teljast peningar og þær eignir, sem ætlað er að megi breyta í peninga eða aðrar eignir innan árs. Næsta árs og gjaldfallnar afborganir verðbréfaeignar eru einnig taldar til veltufjármuna, þ.e. þær fjárhæðir sem eiga að innheimtast næstu 12 mánuði.

Eigið fé er mismunur eigna og skulda.

Hér eru færðar þær skuldbindingar sem sveitarfélagið þarf að standa skil á gagnvart öðrum aðilum, s.s. lífeyrisskuldbindingar og skuldbindingar vegna einkaframkvæmdarsamninga og/eða samninga vegna sölu og endurleigu fasteigna. Á móti skuldbindingum vegna einkaframkvæmdasamninga eða samninga um sölu og endurleigu fasteigna skal færa viðkomandi eign eignamegin í efnahagsreikningi.

Langtímaskuldir eru þær skuldir, sem eru til lengri tíma en eins árs frá uppgjorsdegi.

Skammtímaskuldir eru þær skuldir, sem gjaldfalla innan árs frá uppgjorsdegi. Til skammtímaskulda teljast einnig næsta árs og gjaldfallnar afborganir langtímaskulda.

Veltufjárhlutfall er hlutfallið milli veltufjármuna og skammtímaskulda. Þegar hlutfallið er 1,0 eru veltufjármunir jafnir skammtímaskuldum. Best er að hlutfallið sé hærra en 1 því ef skammtímaskuldir eru hærri en veltufjármunir

*Niðurstaða án fjármagnsliða*

*Fjármunatekjur og fjármagnsgjöld*

*Rekstrarniðurstaða af hefðbundnum tekjustofnum*

*Varanlegir rekstrarfjármunir*

*Áhættufjármunir og langtímakröfur*

*Veltufjármunir*

*Eigið fé*

*Skuldbindingar*

*Langtímaskuldir*

*Skammtímaskuldir*

*Veltufjárhlutfall*

(hlutfallið lægra en 1) aukast líkurnar á að lausafé geti verið af skornum skammti á einhverjum tímum ársins.

## SJÓÐSTREYMI

Sjóðstreymi er heiti á breytingu á handbæru fé eða sjóðseign sveitarfélags á rekstrarárinu. Þrennt hefur áhrif á sjóðsstöðu sveitarfélags; rekstrarhreyfingar, fjárfestingahreyfingar og fjármögnunarhreyfingar.

*Veltufé frá rekstri  
Handbært frá rekstri*

Veltufé frá rekstri er kennitala sem segir til um hvað mikið lausafé er eftir af rekstri sveitarfélagsins þegar búið er að borga alla reikninga. Veltufé frá rekstri á meðal annars að standa undir greiðslu afborgana lána og til að fjármagna fjárfestingar. Þeim mun hærra hlutfall sem veltufé frá rekstri er af heildartekjum, þeim mun meiri er fjárhagslegur styrkur sveitarfélagsins til að standa undir skuldbindingum sínum og að takast á við sveiflur í rekstri þess. Handbært fé frá rekstri er áþekkt stærð sem segir í mörgum atriðum hið sama. Þó er rétt að benda á að í handbæru fé frá rekstri er tekið tillit til breytinga á lausaskuldum, birgðastöðu og viðskiptakröfum. Við útreikning á veltufé er aftur á móti ekki tekið tillit til breytinga á rekstrartengdum eignum og skuldum eins og gert er við útreikning á handbæru fé.

*Fjárfestingarhreyfingar  
Fjármögnunarhreyfingar*

Í sjóðstreymi kemur fram hvernig fé sveitarfélagsins hefur verið ráðstafað til fjárfestinga (fjárfestingarhreyfingar) og hvernig fjárfestingar hafa verið fjármagnaðar (fjármögnunarhreyfingar).

*Hækkun/lækkun  
á handbæru fé*

Niðurstaða sjóðstreymis er hækkun eða lækkun á handbæru fé sveitarfélagsins, sem segir til um hvort lausafé sveitarfélagsins hafi minnkað eða vaxið á árinu.

## LYKILTÖLUR

---

### A) LYKILTÖLUR Í HLUTFALLI VIÐ TEKJUR:

#### SKATTTEKJUR

Þessi lykiltala sýnir hve hátt hlutfall heildartekna kemur frá skatttekjum.

#### LAUN OG LAUNATENGD GJÖLD

Þessi lykiltala sýnir hve hátt hlutfall tekna fer til greiðslu á launum og launtengdum gjöldum.

#### FJÁRFESTINGAR

Þessi lykiltala sýnir hve fjárfestingar eru hátt hlutfall af heildartekjum.

#### VELTUFÉ FRÁ REKSTRI

Þessi lykiltala sýnir hve veltufé frá rekstri er hátt hlutfall af heildartekjum.

#### SKULDIR ÁN SKULDBINDINGA

Þessi lykiltala sýnir hve skuldir án skuldbindinga eru hátt hlutfall af heildartekjum.

#### SKULDIR OG SKULDBINDINGAR

Þessi lykiltala sýnir hve hátt hlutfall skuldir með skuldbindingum er hátt hlutfall af heildartekjum.

### B) Í KRÓNUM Á HVERN ÍBÚA:

#### TEKJUR

Þessi lykiltala sýnir hve háar tekjur eru í krónum á hvern íbúa.

#### SKATTTEKJUR

Þessi lykiltala sýnir hve háar skatttekjur eru í krónum á hvern íbúa.

#### GJÖLD OG FJÁRMAGNSLIÐIR

Þessi lykiltala sýnir hve háar skatttekjur eru í krónum á hvern íbúa.

#### SKULDIR ÁN SKULDBINDINGA

Þessi lykiltala sýnir hve háar skuldir án skuldbindinga eru í krónum á hvern íbúa.

#### SKULDIR OG SKULDBINDINGAR

Þessi lykiltala sýnir hve háar skuldir með skuldbindingum eru í krónum á hvern íbúa.

## TIL UMHUGSUNAR VIÐ LESTUR Á TEXTA OG TÖFLUM

---

Einn megintilgangurinn með útgáfu Árbókar sveitarfélaga, fyrir utan að birta yfirlit um fjárhagslega stöðu sveitarfélaga, er að gefa möguleika á samanburði á rekstri og fjárhagsstöðu einstakra sveitarfélaga við önnur áþekk sveitarfélög svo og greiningu á rekstri og fjárhagsstöðu einstakra sveitarfélaga. Þó ber ætíð að hafa í huga að slíkan samanburður verður að gera af varfærni þannig að tryggt sé að bornir séu saman sambærilegir hlutir. Á hinn bóginn getur samanburður upplýsinga um fjárhag sveitarfélaga eins og þær birtast í árbókinni gefið verðmætar vísbendingar sem geta orðið grundvöllur að dýpri og vandaðri samanburðarvinnu. Þær lykiltölur sem hér eru birtar draga því ekki fram allt sem máli skiptir varðandi starfsemi hvers sveitarfélags og undirstofnana þess. Upplýsingar um ákveðin grunnatriði, s.s. þjónustu, gæði og virkni hennar, eru mikilvæg atriði í slíkri greiningu, en það er erfitt að ná utan um slíkt í framsetningu upplýsinga af þessum toga. Vegna þess er mikilvægt að halda áfram með eigin útfærslu á þeim mismun sem kemur fram í einstökum lykiltölum. Með hliðsjón af þeim fjölda þátta sem eru grunnur þeirra talnalegu upplýsinga sem hér eru birtar er ekki hægt að útiloka að villur leynist á einstaka stað. Til aðstoðar við greininguna hafa sveitarfélögin verið flokkuð niður í flokka eftir stærð þeirra. Í texta við hverja töflu finnst útskýring á þeim lykiltölum sem eru settar fram fyrir viðkomandi sveitarfélag.

## HUGSANLEGAR SPURNINGAR OG SVÖR

---

Hér á eftir hafa verið teknar saman nokkrar hugsanlegar spurningar og svör til skýringar á þeim breytileika sem er á einstökum lykiltölum milli sveitarfélaga.

### NIÐURSTAÐA REKSTRARREIKNINGS

Hvers vegna er rekstrarkostnaður sveitarfélaga mismunandi á hvern íbúa?

- Mikill mismunur er í stærð og innri gerð sveitarfélaga. Þar til viðbótar kemur mismunandi aldursamsetning íbúanna, félagsleg staða þeirra eða landfræðilega sveitarfélagsins. Rekstur sveitarfélags með marga byggðakjarna er flóknari og dýrari á hvern íbúa en rekstur sveitarfélags með sambærilegan íbúafjölda en með einungis einn byggðakjarna.
- Sveitarfélög veita íbúunum mismunandi mikla þjónustu.
- Gæði og virkni þjónustunnar er mismunandi.

Hvers vegna eru skatttekjur sveitarfélaga og tekjur frá jöfnunarsjóði á hvern íbúa mismunandi?

- Íbúar sveitarfélaganna hafa mismunandi háar tekjur að jafnaði og einnig er nokkur breytileiki í álagningarhlutfalli útsvars.
- Verðmæti áþekkra fasteigna (fasteignamat) getur verið afar mismunandi milli sveitarfélaga sem hafa áþekkan íbúafjölda.
- Staða sveitarfélagsins er misjöfn í ýmsum málum og því er aðkoma jöfnunarsjóðs að rekstri þeirra mismunandi.
- Aldursdreifing íbúa innan einstakra sveitarfélaga er ólík.
- Kostnaðarstig einstakra sveitarfélaga er mismunandi.

## EFNAHAGSREIKNINGUR

Hvers vegna munar miklu í eignastöðu sveitarfélaga, reiknað á íbúa?

- Sveitarfélögin hafa valið mismunandi form á rekstri, allt frá því að vera með megin hluta rekstursins undir sveitarsjóði yfir í einkafjármögnun stórra framkvæmda.
- Mismunandi er hvort eignir séu færðar til núvirðis eða ekki. Má þar sérstaklega nefna eignir sveitarfélaga í hlutafélögum.
- Mismunandi er milli sveitarfélaga hvað þau hafa lagt mikla fjármuni til atvinnulífsins á staðnum. Sum hafa tapað fjármunum á því meðan hjá öðrum hafa myndast verulegar eignir sem hafa síðan verið seldar að hluta til eða öllu leyti.

Hvers vegna er skuldastaða sveitarfélaga mismunandi, reiknað á íbúa?

- Sveitarfélögin hafa mismunandi stefnu hvað varðar lántöku til framkvæmda.
- Sveitarfélögin hafa mismunandi mikið fé afgang (veitufé frá rekstri) eftir að rekstrarútgjöld hafa verið greidd.
- Fjárhagsstaða sveitarfélaga er mjög misjöfn.
- Áhrif af hruni krónunnar eru mismunandi eftir því hvort sveitarfélög hafa tekið innlend lán eða erlend lán.
- Staða fjárfestinga er misjöfn milli sveitarfélaga, sum hafa lokið flestum stærri framkvæmdum en önnur standa í miklum framkvæmdum með tilheyrandi lántöku.
- Sveitarfélög hafa valið mismunandi aðferðir við fjármögnun framkvæmda allt frá að reka sem mest undir sveitarsjóði yfir í að flytja rekstur stofnana yfir í hlutafélög eða einkafjármögnun.
- Mismunandi er milli sveitarfélaga hver þróun íbúafjölda er. Þar sem íbúum fækkar eða fjölgar verulega hefur það áhrif á fjárhagsstöðu sveitarfélagsins.
- Mismunandi er milli sveitarfélaga hvort þau hafa getað selt eignir til að greiða niður skuldir.

Hvers vegna er eiginfjárstaða sveitarfélaga misjöfn?

- Sveitarfélögin hafa fjármagnað fjárfestingar sínar á mismunandi hátt. Góð eiginfjárstaða þýðir að sveitarfélag hefur fjármagnað fjárfestingar sínar með eigin fé sem hefur í för með sér fjárhagslegt sjálfstæði til lengri tíma litið.
- Mismunandi er milli sveitarfélaga hve mikinn kostnað þau þurfa að leggja í til að undirbúa ný hverfi eða byggja upp hverfi fyrir atvinnurekstur.

## BRÚTTÓ- OG NETTÓKOSTNAÐUR

Hvers vegna er kostnaður á íbúa mismunandi?

- Aldurssamsetning íbúanna er mismunandi. Það skiptir sérstaklega máli varðandi kostnað við menntun, leikskóla ásamt þjónustu við aldraða.
- Stærð sveitarfélaga og félagsleg uppbygging er mismunandi.
- Mismunur er á þjónustustigi sveitarfélaga.
- Gæði og afköst veittrar þjónustu eru mismunandi.

Hvers vegna er nettókostnaður á íbúa mismunandi?

- Fyrir utan það sem segir hér að ofan má einnig nefna: Mismunandi er hvað notandinn greiðir stóran hluta af kostnaði við þjónustuna.

## LYKILTÖLUR FYRIR LEIKSKÓLA OG GRUNNSKÓLA

Hvers vegna er kostnaður á nemenda í grunnskóla mismunandi?

- Mismunandi er hve stærðarhagkvæmni í rekstri skóla er mikil.
- Mismunur er á landfræðilegum aðstæðum,, s.s. stærð sveitarfélags og þéttleika byggðar.
- Breytileiki er í bekkjarstærð og aldursdreifing barna er mismunandi.
- Kostnaður við skólarekstur er mismunandi,, s.s. rekstrarkostnaður skólahúsnæðis, viðhald húsnæðis, húsnæði fyrir starfsfólk, matarkostnaður, námsbækur, ferðalög og fjármagnskostnaður.
- Launakostnaður kennara er mismunandi, sem kemur til af ýmsum þáttum,, s.s. menntun kennara, starfsaldri þeirra og hve sérgreiðslur til kennara eru miklar.
- Hlutfall barna með sérþarfir er mismunandi.

## LYKILTÖLUR VEGNA LEIKSKÓLA

Hvers vegna er kostnaður við leikskóla mismunandi?

- Þjónusta við börn á leikskólaaldri er mismunandi milli sveitarfélaga.
- Samsetning og menntun starfsfólks er mismunandi.
- Opnunartími leikskóla og ýmis önnur þjónusta er mismunandi.
- Stærð skólanna og nýting mannafla er mismunandi.
- Kostnaður við skólahúsnæði er mismunandi,, s.s. rekstrarkostnaður skólahúsnæðis, viðhald húsnæðis, húsnæðis fyrir starfsfólk og fjármagnskostnaður.
- Hlutfall barna með sérþarfir er mismunandi.

## LYKILTÖLUR VEGNA ÞJÓNUSTU VIÐ ALDRAÐA

Hvers vegna er mikill munur á kostnaði á þjónustu við aldraða.

- Sveitarfélögin veita öldruðum mismikla þjónustu.
- Aldurssamsetning íbúa milli sveitarfélaga er mismunandi.
- Breytileiki er í heilsufari og þörf fyrir þjónustu.
- Skipulagning þjónustunnar er mismunandi.
- Samsetning sveitarfélaga hvað varðar stærð og búsetudreifingu er mismunandi.

- Kostnaður við húsnæði fyrir aldraða er mismunandi,, s.s. fjármagnskostnaður og viðhald.

## LYKILTÖLUR VEGNA FÉLAGSLEGRAR ÞJÓNUSTU

Hvers vegna er mikill munur á kostnaði við félagslega aðstoð?

- Félagssleg samsetning íbúanna er mismunandi.
- Mismunandi þörf er fyrir fjárhagsaðstoð.
- Atvinnustig er mismunandi.
- Mismunur er á kostnaði vegna húsaleigu.
- Sveitarfélögin veita mismunandi mikla þjónustu.

## AÐ LOKUM

---

Eftir yfirferð fyrrgreindra spurninga og hugsanlegra svara er mjög líklegt að fjöldi nýrra spurninga vakni. Þær lykiltölur sem eru settar fram í bókinni leiða fyrst og fremst í ljós kostnaðargreiningu og þá þætti sem hægt er að mæla á þann hátt.

Í framhaldi af þessu er eðlilegt að bera m.a. fram eftirfarandi spurningar:

- Hvernig er hægt að leggja mat á gæði þjónustunnar og það gagn sem íbúarnir hafa af þeirri þjónustu sem þeim stendur til boða. Er niðurstaða þess í samræmi við þau markmið sem sveitarfélagið hefur sett sér í þessum efnum?
- Er þjónustustig í hlutfalli við þann kostnað sem það kostar sveitarfélagið að veita þjónustuna?

Síðan er hægt að leiða umræðuna áfram og spyrja sem svo:

- Hvað er hægt að læra af öðrum sveitarfélögum og hvað hafa einstök sveitarfélög fram að færa sem önnur geta dregið lærdóm af?

Tafla 5. Samantekt 2013

	Landið allt		Reykjavíkurborg	
	325.671	325.671	121.230	121.230
	Sveitarsj.	Samantekin reikningsskil	Sveitarsj.	Samantekin reikningsskil
<b>Rekstrarreikningur (í þús.kr.)</b>				
Skatttekjur án Jöfnunarsjóðs	158.247.103	157.350.604	60.650.042	60.179.431
Framlag Jöfnunarsjóðs	27.609.296	27.609.296	5.296.465	5.296.465
Þjónustutekjur og aðrar tekjur	37.364.632	114.615.572	13.810.806	64.103.693
<b>Tekjur</b>	<b>223.221.031</b>	<b>299.575.472</b>	<b>79.757.313</b>	<b>129.579.589</b>
Laun og launatengd gjöld	110.663.069	125.479.717	40.138.749	49.033.381
Breyting lífeyrisskuldb.	2.317.443	2.581.977	159.008	195.085
Annar rekstrarkostnaður	85.669.576	104.723.012	32.227.869	42.859.108
Afskriftir	10.020.963	23.967.827	3.573.325	13.912.993
<b>Gjöld</b>	<b>208.671.051</b>	<b>256.752.533</b>	<b>76.098.951</b>	<b>106.000.567</b>
<b>Rekstrarniðurst. fyrir fjárm.l. og óregl.l.</b>	<b>14.549.980</b>	<b>42.822.939</b>	<b>3.658.362</b>	<b>23.579.022</b>
Fjármunatekj. og (fjármagnsgj.)	-6.211.689	-19.566.073	-650.640	-9.021.029
<b>Rekstrarniðurstaða fyrir óreglulega liði</b>	<b>8.338.291</b>	<b>23.256.866</b>	<b>3.007.722</b>	<b>14.557.993</b>
Óreglulegir liðir	1.331.998	-6.701.990	0	-6.171.386
<b>Rekstrarniðurstaða eftir óreglulega liði</b>	<b>9.670.289</b>	<b>16.554.876</b>	<b>3.007.722</b>	<b>8.386.607</b>
<b>Efnahagsreikningur (í þús.kr.)</b>				
Varanlegir rekstrarfjármunir	337.272.355	753.600.813	104.458.170	420.634.273
Áhættufjármunir og langtímakröfur	70.920.754	44.053.318	23.429.989	18.997.893
Fastafjármunir	408.193.109	797.654.131	127.888.159	439.632.166
Veltufjármunir	56.978.373	73.589.839	19.632.053	38.717.901
<b>Eignir</b>	<b>465.171.482</b>	<b>871.243.970</b>	<b>147.520.212</b>	<b>478.350.067</b>
Eigið fé	204.018.362	321.286.620	85.316.019	192.018.399
Skuldbindingar	49.597.543	54.613.310	11.637.428	12.582.896
Langtímaskuldir	160.229.362	416.278.010	36.525.306	231.504.045
Skammtímaskuldir	51.326.215	79.066.030	14.041.459	42.244.727
<b>Skuldir án skuldbindinga</b>	<b>211.555.577</b>	<b>495.344.040</b>	<b>50.566.765</b>	<b>273.748.772</b>
<b>Skuldir og skuldbindingar</b>	<b>261.153.120</b>	<b>549.957.350</b>	<b>62.204.193</b>	<b>286.331.668</b>
<b>Skuldir og eigið fé</b>	<b>465.171.482</b>	<b>871.243.970</b>	<b>147.520.212</b>	<b>478.350.067</b>
<b>Sjóðstreymi (í þús.kr.)</b>				
Rekstrarniðurstaða	9.670.289	16.554.876	3.007.722	8.386.607
Liðir sem hafa ekki áhrif á fjárstr.	12.006.849	36.797.926	3.832.450	21.053.578
<b>Veltufé frá rekstri</b>	<b>21.677.138</b>	<b>53.352.802</b>	<b>6.840.172</b>	<b>29.440.185</b>
Br. á rekstart. eignum og skuldum	1.902.433	2.059.939	-83.898	306.401
<b>Handbært fé frá (til) rekstri</b>	<b>23.579.571</b>	<b>55.412.741</b>	<b>6.756.274</b>	<b>29.746.586</b>
Fjárfestingarhreyfingar	-19.103.685	-19.319.799	-8.505.216	-4.570.066
Fjármögnunarhreyfingar	-10.978.956	-38.856.862	-243.144	-23.668.950
<b>Hækkun (lækkun) á handbæru fé</b>	<b>-6.503.070</b>	<b>-2.763.920</b>	<b>-1.992.086</b>	<b>1.507.570</b>



Tafla 5. Samantekt 2013

	Höfuðborgarsvæðið utan Reykjavíkurborgar		Vaxtarsvæði utan höfuðborgarsvæðis		Önnur sveitarfélög	
	87.522	87.522	72.133	72.133	44.786	44.786
	Sveitarsj.	Samantekin reikningsskil	Sveitarsj.	Samantekin reikningsskil	Sveitarsj.	Samantekin reikningsskil
<b>Rekstrarreikningur (í þús.kr.)</b>						
Skatttekjur án Jöfnunarsjóðs	43.267.552	43.129.470	33.322.862	33.114.020	21.006.647	20.927.683
Framlag Jöfnunarsjóðs	4.346.119	4.346.119	9.433.127	9.433.127	8.533.585	8.533.585
Þjónustutekjur og aðrar tekjur	7.670.688	13.022.909	9.174.542	24.816.945	6.708.596	12.672.025
<b>Tekjur</b>	<b>55.284.359</b>	<b>60.498.498</b>	<b>51.930.531</b>	<b>67.364.092</b>	<b>36.248.828</b>	<b>42.133.293</b>
Laun og launatengd gjöld	26.657.896	27.315.605	26.049.014	29.685.920	17.817.410	19.444.811
Breyting lífeyrisskuldb.	1.082.906	1.104.292	753.982	945.579	321.547	337.021
Annar rekstrarkostnaður	19.723.138	21.138.694	19.290.461	24.788.797	14.428.108	15.936.413
Afskriftir	2.558.883	3.285.346	2.602.187	4.544.856	1.286.568	2.224.632
<b>Gjöld</b>	<b>50.022.823</b>	<b>52.843.937</b>	<b>48.695.644</b>	<b>59.965.152</b>	<b>33.853.633</b>	<b>37.942.877</b>
<b>Rekstrarniðurst. fyrir fjárm.l. og óregl.l.</b>	<b>5.261.536</b>	<b>7.654.561</b>	<b>3.234.887</b>	<b>7.398.940</b>	<b>2.395.195</b>	<b>4.190.416</b>
Fjármunatekj. og (fjármagnsgj.)	-2.569.359	-4.048.782	-2.574.476	-5.131.742	-417.214	-1.364.520
<b>Rekstrarniðurstaða fyrir óreglulega liði</b>	<b>2.692.177</b>	<b>3.605.779</b>	<b>660.411</b>	<b>2.267.198</b>	<b>1.977.981</b>	<b>2.825.896</b>
Óreglulegir liðir	-124.902	-115.414	1.494.576	-539.106	-37.676	123.916
<b>Rekstrarniðurstaða eftir óreglulega liði</b>	<b>2.567.275</b>	<b>3.490.365</b>	<b>2.154.987</b>	<b>1.728.092</b>	<b>1.940.305</b>	<b>2.949.812</b>
<b>Efnahagsreikningur (í þús.kr.)</b>						
Varanlegir rekstrarfjármunir	105.936.489	134.687.133	84.643.917	135.008.390	42.233.779	63.271.017
Áhættufjármunir og langtímakröfur	10.035.983	4.341.682	26.141.204	14.253.361	11.313.578	6.460.382
Fastafjármunir	115.972.472	139.028.815	110.785.121	149.261.751	53.547.357	69.731.399
Veltufjármunir	8.949.566	7.837.326	13.893.550	16.397.752	14.503.204	10.636.860
<b>Eignir</b>	<b>124.922.038</b>	<b>146.866.141</b>	<b>124.678.671</b>	<b>165.659.503</b>	<b>68.050.561</b>	<b>80.368.259</b>
Eigið fé	39.934.469	42.622.968	43.821.371	51.617.993	34.946.503	35.027.260
Skuldbindingar	16.658.600	16.905.968	12.063.959	15.517.015	9.237.556	9.607.431
Langtímaskuldir	53.300.681	72.432.157	54.749.336	84.808.935	15.654.039	27.532.873
Skammtímaskuldir	15.028.288	14.905.048	14.044.005	13.715.560	8.212.463	8.200.695
<b>Skuldir án skuldbindinga</b>	<b>68.328.969</b>	<b>87.337.205</b>	<b>68.793.341</b>	<b>98.524.495</b>	<b>23.866.502</b>	<b>35.733.568</b>
<b>Skuldir og skuldbindingar</b>	<b>84.987.569</b>	<b>104.243.173</b>	<b>80.857.300</b>	<b>114.041.510</b>	<b>33.104.058</b>	<b>45.340.999</b>
<b>Skuldir og eigið fé</b>	<b>124.922.038</b>	<b>146.866.141</b>	<b>124.678.671</b>	<b>165.659.503</b>	<b>68.050.561</b>	<b>80.368.259</b>
<b>Sjóðstreymi (í þús.kr.)</b>						
Rekstrarniðurstaða	2.567.275	3.490.365	2.154.987	1.728.092	1.940.305	2.949.812
Liðir sem hafa ekki áhrif á fjárstr.	3.324.885	4.598.749	2.875.275	8.078.124	1.974.239	3.067.475
<b>Veltufé frá rekstri</b>	<b>5.892.160</b>	<b>8.089.114</b>	<b>5.030.262</b>	<b>9.806.216</b>	<b>3.914.544</b>	<b>6.017.287</b>
Br. á rekstart. eignum og skuldum	987.592	956.542	763.348	628.673	235.391	168.323
<b>Handbært fé frá (til) rekstri</b>	<b>6.879.752</b>	<b>9.045.656</b>	<b>5.793.610</b>	<b>10.434.889</b>	<b>4.149.935</b>	<b>6.185.610</b>
Fjárfestingarhreyfingar	-3.929.288	-4.504.106	-3.420.321	-5.556.654	-3.248.860	-4.688.973
Fjármögnunarhreyfingar	-3.427.446	-5.053.578	-4.712.547	-6.749.553	-2.595.819	-3.384.781
<b>Hækkun (lækkun) á handbæru fé</b>	<b>-476.982</b>	<b>-512.028</b>	<b>-2.339.258</b>	<b>-1.871.318</b>	<b>-1.694.744</b>	<b>-1.888.144</b>

Tafla 6. Rekstrarýfirlit sveitarsjóða 2013, landið allt

	Heildar- tekjur	Laun og launat. gjöld	Breyting lífeyrisskuldab.	Annar rekstrar-kostn.	Afskriftir	Gjöld samtals	Fjármunatekj./ (fjármagnsgj.)	Óreglulegir liðir	Niðurstaða
<i>í þús. kr.</i>									
Útsvör	129.790.087								129.790.087
Fasteignaskattur	28.837.709								28.837.709
Framlög úr Jöfnuarsjóði	27.401.818								27.401.818
Aðrar tekjur með skattaígildi	3.598.527								3.598.527
<b>Skatttekjur</b>	<b>189.628.140</b>								<b>189.628.140</b>
Félagþjónusta	9.764.599	18.416.611		24.428.076		42.844.686			-33.080.087
Heilbrigðismál	1.188.968	947.362		443.319		1.390.681			-201.713
Fræðslu- og uppeldismál	11.071.607	64.318.664		42.884.940		107.203.604			-96.131.997
Menningarmál	1.172.548	2.379.605		6.779.598		9.159.203			-7.986.654
Æskulýðs- og íþróttamál	6.883.584	7.911.893		19.713.558		27.625.451			-20.741.867
Brunamál og almannavarnir	429.169	793.786		2.283.219		3.077.006			-2.647.837
Hreinlætismál	3.739.443	519.936		3.934.158		4.454.094			-714.651
Skipulags- og byggingamál	900.260	1.588.262		1.781.960		3.370.222			-2.469.962
Umferðar- og samgöngumál	471.337	256.512		11.760.705		12.017.217			-11.545.880
Umhverfismál	489.686	1.172.423		2.420.282		3.592.706			-3.103.020
Atvinnumál	892.641	1.504.484		1.440.560		2.945.044			-2.052.403
Framlög til B-hluta fyrirtækja	5.070			297.225		297.225			-292.155
Sameiginlegur kostnaður	3.522.187	8.029.506		7.901.228		15.930.734			-12.408.546
Breyting lífeyrisskuldbindinga			1.978.316						-1.978.316
Óvenjulegir liðir								1.430.581	1.430.581
Fjármagnsliðir								15.341.012	15.341.012
<b>Áðalsjóður</b>	<b>230.159.240</b>	<b>107.839.044</b>	<b>1.978.316</b>	<b>126.068.828</b>		<b>233.907.872</b>		<b>1.430.581</b>	<b>11.044.645</b>
Aðrir sjóðir A-hluta og millivíðskipt	-6.938.209	2.824.025	339.127	-40.399.250	10.020.963	-25.236.821	-21.552.701	-98.583	-1.374.356
<b>Rekstur sveitarsjóða samtals</b>	<b>223.221.031</b>	<b>110.663.069</b>	<b>2.317.443</b>	<b>85.669.578</b>	<b>10.020.963</b>	<b>208.671.051</b>	<b>-6.211.689</b>	<b>1.331.998</b>	<b>9.670.289</b>

**Tafla 7. Heildaryfirlit 2007-2013**

**Rekstrarreikningur ( A hluti )**

*Í þús.kr. á verðlagi hvers árs*

	2007	2008	2009	2010	2011	2012	2013
Skatttekjur án Jöfnunarsjóðs	111.918.366	124.494.603	127.468.440	126.325.560	138.368.570	147.688.802	158.247.103
Framlag Jöfnunarsjóðs	15.868.987	16.129.234	14.954.800	16.328.584	24.092.252	25.622.057	27.609.296
Þjónustutekjur og aðrar tekjur	35.172.283	26.329.318	28.475.593	30.548.098	29.940.217	33.251.713	37.364.632
<b>Tekjur</b>	<b>162.959.636</b>	<b>166.953.155</b>	<b>170.898.833</b>	<b>173.202.242</b>	<b>192.401.039</b>	<b>206.562.572</b>	<b>223.221.031</b>
Laun og launatengd gjöld	72.493.932	81.438.914	88.297.476	90.350.673	98.341.257	104.042.587	110.663.069
Breyting lífeyrisskuldab.	3.535.928	3.444.202	409.979	1.482.887	7.400.557	6.172.447	2.317.443
Annar rekstrarkostnaður	61.661.720	75.793.099	71.554.132	69.849.494	73.623.877	77.515.501	85.669.576
Afskriftir	5.918.574	6.232.275	7.110.074	8.854.277	9.387.128	9.654.264	10.020.963
<b>Gjöld</b>	<b>143.610.154</b>	<b>166.908.490</b>	<b>167.371.661</b>	<b>170.537.330</b>	<b>188.752.820</b>	<b>197.384.799</b>	<b>208.671.051</b>
<b>Rekstrarriðurst. fyrir fjárm.l. og óregl.l.</b>	<b>19.349.482</b>	<b>44.665</b>	<b>3.527.172</b>	<b>2.664.911</b>	<b>3.648.219</b>	<b>9.177.773</b>	<b>14.549.980</b>
Fjármunatekji og (fjármagnsgj.)	3.876.594	-22.166.953	-9.507.643	2.810.338	-11.088.378	-8.188.059	-6.211.689
<b>Rekstrarriðurstaða fyrir óreglulega liði</b>	<b>23.226.076</b>	<b>-22.122.288</b>	<b>-5.980.471</b>	<b>5.475.250</b>	<b>-7.440.159</b>	<b>989.715</b>	<b>8.338.291</b>
Óreglulegir liðir	25.350.898	2.870.861	9.493.030	-286.927	1.329.535	299.847	1.331.998
<b>Rekstrarriðurstaða eftir óreglulega liði</b>	<b>48.576.974</b>	<b>-19.251.426</b>	<b>3.512.559</b>	<b>5.188.322</b>	<b>-6.110.625</b>	<b>1.289.562</b>	<b>9.670.289</b>

## Efnahagsreikningur ( A hluti )

*Í þús kr. á verðlagi hvers árs*

	2007	2008	2009	2010	2011	2012	2013
Varanlegir rekstrarfjármunir	157.779.067	193.913.662	243.056.448	311.664.247	316.714.966	328.533.781	337.272.355
Áhættufjármunir og langtímakröfuir	56.538.375	59.193.961	71.234.717	61.432.094	66.377.361	65.572.640	70.920.754
Fastafjármunir	214.317.442	253.107.624	314.291.165	373.096.341	383.092.327	394.106.421	408.193.109
Veltufjármunir	81.827.030	82.397.845	71.801.221	69.837.350	64.804.814	66.178.770	56.978.373
<b>Eignir</b>	<b>296.144.472</b>	<b>335.505.468</b>	<b>386.092.386</b>	<b>442.933.691</b>	<b>447.897.141</b>	<b>460.285.191</b>	<b>465.171.482</b>
Eigið fé	160.519.827	141.278.295	161.270.446	189.421.803	187.312.698	194.745.963	204.018.362
Skuldbindingar	37.556.126	39.638.152	38.678.301	38.574.413	44.070.013	50.481.878	49.597.543
Langtímaskuldir	57.924.787	106.306.335	136.356.084	165.591.663	170.323.636	162.841.228	160.229.362
Skammtímaskuldir	40.143.733	48.282.686	49.787.555	49.345.813	46.190.794	52.216.125	51.326.215
<b>Skuldir án skuldbindinga</b>	<b>98.068.520</b>	<b>154.589.021</b>	<b>186.143.639</b>	<b>214.937.476</b>	<b>216.514.429</b>	<b>215.057.353</b>	<b>211.555.577</b>
<b>Skuldir og skuldbindingar</b>	<b>135.624.646</b>	<b>194.227.173</b>	<b>224.821.940</b>	<b>253.511.889</b>	<b>260.584.442</b>	<b>265.539.231</b>	<b>261.153.120</b>
<b>Skuldir og eigið fé</b>	<b>296.144.473</b>	<b>335.505.468</b>	<b>386.092.387</b>	<b>442.933.692</b>	<b>447.897.141</b>	<b>460.285.193</b>	<b>465.171.482</b>

## Sjóðstremisýfirlit ( A hluti )

*Í þús kr. á verðlagi hvers árs*

	2007	2008	2009	2010	2011	2012	2013
Rekstrarmiðurstaða	48.576.973	-19.251.424	3.512.559	5.188.395	-6.110.632	1.289.561	9.670.289
Liðir sem hafa ekki áhrif á fjárstr.	-26.763.111	34.219.079	6.772.837	7.137.379	23.767.422	22.270.373	12.006.849
<b>Veltufé frá rekstri</b>	<b>21.813.862</b>	<b>14.967.655</b>	<b>10.285.396</b>	<b>12.325.774</b>	<b>17.656.791</b>	<b>20.980.812</b>	<b>21.677.138</b>
Br. á rekstrart. eignum og skuldum	-432.361	2.413.485	-4.846.212	-704.648	-1.226.742	717.329	1.902.433
<b>Handbært fé frá rekstri</b>	<b>21.381.502</b>	<b>17.381.140</b>	<b>5.439.183</b>	<b>11.621.126</b>	<b>16.430.049</b>	<b>21.698.141</b>	<b>23.579.571</b>
Fjárfestingarhreyfingar	35.268.301	-41.729.978	-18.040.374	-14.274.665	-15.428.183	-13.615.625	-19.103.685
Fjármögnunarthreyfingar	-26.115.297	18.246.228	10.755.975	3.583.226	-8.029.119	-7.549.477	-10.978.956
<b>Hækkun (lækkun) á handbæru fé</b>	<b>30.534.506</b>	<b>-6.102.610</b>	<b>-1.845.215</b>	<b>929.688</b>	<b>-7.027.253</b>	<b>533.039</b>	<b>-6.503.070</b>

## Rekstrarreikningur ( A og B hluti )

*Í þús kr. á verðlagi hvers árs*

	2007	2008	2009	2010	2011	2012	2013
Skatttekjur án Jöfnunarsjóðs	111.099.994	123.841.325	126.579.866	125.564.165	137.569.236	146.779.900	157.350.604
Framlag jöfnunarsjóðs	15.868.987	16.129.234	14.954.800	16.328.584	24.092.252	25.622.057	27.609.296
Þjónustutekjur og aðrar tekjur	76.527.610	73.323.983	81.125.939	87.669.573	93.752.392	106.160.969	114.615.572
<b>Tekjur</b>	<b>203.496.591</b>	<b>213.294.543</b>	<b>222.660.604</b>	<b>229.563.322</b>	<b>255.413.881</b>	<b>278.562.926</b>	<b>299.575.472</b>
Laun og launatengd gjöld	82.991.216	93.251.054	100.503.653	103.187.379	111.182.082	117.368.476	125.479.717
Breyting lífeyrisskuldab.	3.671.595	3.769.726	534.346	1.561.401	7.825.058	6.480.719	2.581.977
Annar rekstrarrestgjöld	71.607.306	88.132.352	85.635.523	85.849.955	88.190.920	95.130.996	104.723.012
Afskriftir	15.961.297	17.865.154	20.330.534	22.241.930	23.561.607	25.449.190	23.967.827
<b>Gjöld</b>	<b>174.231.414</b>	<b>203.018.285</b>	<b>207.004.055</b>	<b>212.840.665</b>	<b>230.759.667</b>	<b>244.429.381</b>	<b>256.752.533</b>
<b>Rekstrarriðurst. fyrir fjárm.l. og óregl.l.</b>	<b>29.265.177</b>	<b>10.276.258</b>	<b>15.656.549</b>	<b>16.722.658</b>	<b>24.654.214</b>	<b>34.133.545</b>	<b>42.822.939</b>
Fjármunatekji. og (fjármagnsgj.)	903.009	-138.865.300	-30.358.513	8.846.024	-39.472.379	-36.433.392	-19.566.073
<b>Rekstrarriðurstaða fyrir óreglulega liði</b>	<b>30.168.185</b>	<b>-128.589.042</b>	<b>-14.701.964</b>	<b>25.568.682</b>	<b>-14.818.165</b>	<b>-2.299.846</b>	<b>23.256.866</b>
Óreglulegir liðir	13.338.710	19.154.385	10.820.834	-5.086.212	7.720.406	1.558.806	-6.701.990
<b>Rekstrarriðurstaða eftir óreglulega liði</b>	<b>43.506.896</b>	<b>-109.434.657</b>	<b>-3.881.130</b>	<b>20.482.470</b>	<b>-7.097.759</b>	<b>-741.040</b>	<b>16.554.876</b>

## Efnahagsreikningur ( A og B hluti )

*f þús kr. á verðlagi hvers árs*

	2007	2008	2009	2010	2011	2012	2013
Varanlegir rekstrarfjármunir	420.071.425	529.753.195	617.438.910	696.445.238	715.686.311	717.272.187	753.600.813
Áhættufjármunir og langtímakröfur	59.933.807	64.993.493	74.903.397	66.743.573	64.308.664	61.430.257	44.053.318
Fastafjármunir	480.005.231	594.746.688	692.342.307	763.188.810	779.994.975	778.702.444	797.654.131
Veltufjármunir	88.548.377	85.240.657	77.131.925	76.022.799	70.315.144	82.789.481	73.589.839
<b>Eignir</b>	<b>568.553.609</b>	<b>679.987.345</b>	<b>769.474.232</b>	<b>839.211.609</b>	<b>850.310.119</b>	<b>861.491.925</b>	<b>871.243.970</b>
Eigið fé	267.774.082	192.796.391	207.839.459	253.300.519	260.773.066	268.252.955	321.286.620
Skuldbindingar	44.456.681	42.068.191	41.867.019	46.812.655	48.384.591	55.577.683	54.613.310
Langtímaskuldir	201.036.676	376.934.036	442.814.403	463.198.022	471.501.184	449.393.134	416.278.010
Skammtímaskuldir	55.286.168	68.188.727	76.953.351	75.900.413	69.651.278	88.268.156	79.066.030
<b>Skuldir án skuldbindinga</b>	<b>256.322.844</b>	<b>445.122.763</b>	<b>519.767.754</b>	<b>539.098.435</b>	<b>541.152.462</b>	<b>537.661.290</b>	<b>495.344.040</b>
<b>Skuldir og skuldbindingar</b>	<b>300.779.524</b>	<b>487.190.954</b>	<b>561.634.773</b>	<b>585.911.090</b>	<b>589.537.053</b>	<b>593.238.973</b>	<b>549.957.350</b>
<b>Skuldir og eigið fé</b>	<b>568.553.606</b>	<b>679.987.345</b>	<b>769.474.232</b>	<b>839.211.609</b>	<b>850.310.119</b>	<b>861.491.927</b>	<b>871.243.970</b>

## Sjóðstreymisýfirlit ( A + B hluti )

*f þús kr. á verðlagi hvers árs*

	2007	2008	2009	2010	2011	2012	2013
Rekstrarmiðurstaða	43.486.795	-109.461.405	-3.916.579	20.492.066	-7.097.761	-741.046	16.554.876
Líðir sem hafa ekki áhrif á fjárstr.	-8.044.828	137.069.897	30.586.162	10.690.538	51.402.051	50.628.035	36.797.926
<b>Veltufé frá rekstri</b>	<b>35.441.967</b>	<b>27.608.492</b>	<b>26.669.583</b>	<b>31.182.604</b>	<b>44.304.291</b>	<b>51.369.081</b>	<b>53.352.802</b>
Br. á rekstrart. eignum og skuldum	-3.988.524	2.421.187	-4.676.736	1.350.224	-1.512.503	-408.726	2.059.939
<b>Handbært fé frá rekstri</b>	<b>31.453.443</b>	<b>30.029.679</b>	<b>21.992.847</b>	<b>32.532.828</b>	<b>42.791.788</b>	<b>50.960.355</b>	<b>55.412.741</b>
Fjárfestingarhreyfingar	-10.824.062	-85.160.176	-45.753.087	-34.643.384	-25.185.741	-20.218.587	-19.319.799
Fjármögnunarthreyfingar	13.710.261	45.699.080	23.824.642	2.461.411	-24.344.448	-24.688.691	-38.856.862
<b>Hækkun (lækkun) á handbæru fé</b>	<b>34.339.642</b>	<b>-9.431.417</b>	<b>64.401</b>	<b>350.855</b>	<b>-6.738.401</b>	<b>6.053.077</b>	<b>-2.763.920</b>

### Lykiltölur ( A hluti )

	2007	2008	2009	2010	2011	2012	2013
Íbúafjöldi	312.872	319.756	317.593	318.236	319.412	321.857	325.671
<i>Í hlutfalli við tekjur</i>							
Laun, launatengd gjöld og br.lífs.skb.	46,7%	50,8%	51,9%	53,0%	55,0%	53,4%	50,6%
Veltufé frá rekstri	13,4%	9,0%	6,0%	7,1%	9,2%	10,2%	9,7%
Skuldir án skuldbindinga	60,2%	92,6%	108,9%	124,1%	112,5%	104,1%	94,8%
Skuldir og skuldbindingar	83,2%	116,3%	131,6%	146,4%	135,4%	128,6%	117,0%
<i>Krónur á íbúa</i>							
Tekjur	520.851	522.127	538.106	544.257	602.360	641.784	685.419
Laun, launatengd gjöld og br.lífs.skb.	243.006	265.462	279.312	288.571	331.051	342.435	346.916
Veltufé frá rekstri	69.721	46.810	32.385	38.732	55.279	65.187	66.561
Skuldir án skuldbindinga	313.446	483.459	586.107	675.403	677.853	668.177	649.599
Skuldir og skuldbindingar	433.483	607.423	707.893	796.616	815.825	825.022	801.892
Veltufjárhlutfall	2,0	1,7	1,4	1,4	1,4	1,3	1,1

71

### Lykiltölur ( A + B hluti )

	2007	2008	2009	2010	2011	2012	2013
<i>Í hlutfalli við tekjur</i>							
Laun, launatengd gjöld og br.lífs.skb.	42,6%	45,5%	45,4%	45,6%	46,6%	44,5%	42,7%
Veltufé frá rekstri	17,4%	12,9%	12,0%	13,6%	17,3%	18,4%	17,8%
Skuldir án skuldbindinga	126,0%	208,7%	233,4%	234,8%	211,9%	193,0%	165,3%
Skuldir og skuldbindingar	147,8%	228,4%	252,2%	255,2%	230,8%	213,0%	183,6%
<i>Krónur á íbúa</i>							
Tekjur	650.415	667.054	701.088	721.362	799.638	865.487	919.872
Laun, launatengd gjöld og br.lífs.skb.	276.991	303.421	318.137	329.154	372.582	384.796	393.224
Veltufé frá rekstri	113.279	86.342	83.974	97.986	138.706	159.602	163.824
Skuldir án skuldbindinga	819.258	1.392.070	1.636.584	1.694.021	1.694.215	1.670.497	1.520.995
Skuldir og skuldbindingar	961.350	1.523.634	1.768.410	1.841.121	1.845.695	1.843.176	1.688.690
Veltufjárhlutfall	1,6	1,3	1,0	1,0	1,0	0,9	0,9





**Tafla 8.**
**Ársreikningar sveitarfélaga 2013**

Íbúafjöldi

	0000 Reykjavíkurborg 121.230    121.230		1000 Kópavogsbær 32.308    32.308		1100 Seltjarnarneskaupstaður 4.381    4.381	
	Sveitarsj.	Samantekin reikningsskil	Sveitarsj.	Samantekin reikningsskil	Sveitarsj.	Samantekin reikningsskil
<b>Rekstrarreikningur (í þús.kr.)</b>						
Skatttekjur án Jöfnunarsjóðs	60.650.042	60.179.431	16.037.354	15.972.259	2.257.700	2.251.413
Framlag Jöfnunarsjóðs	5.296.465	5.296.465	826.577	826.577	138.525	138.525
Þjónustutekjur og aðrar tekjur	13.810.806	64.103.693	3.271.704	5.019.162	392.715	679.496
<b>Tekjur</b>	<b>79.757.313</b>	<b>129.579.589</b>	<b>20.135.635</b>	<b>21.817.998</b>	<b>2.788.940</b>	<b>3.069.434</b>
Laun og launatengd gjöld	40.138.749	49.033.381	10.064.392	10.103.785	1.440.621	1.455.629
Breyting lifeyrisskuldb.	159.008	195.085	189.800	189.800	87.316	90.505
Annar rekstrarkostnaður	32.227.869	42.859.108	6.278.454	6.604.520	986.539	1.068.609
Afskriftir	3.573.325	13.912.993	1.117.451	1.394.353	89.926	117.540
<b>Gjöld</b>	<b>76.098.951</b>	<b>106.000.567</b>	<b>17.650.097</b>	<b>18.292.458</b>	<b>2.604.402</b>	<b>2.732.283</b>
<b>Rekstrarniðurst. fyrir fjárm.l. og óregl.l.</b>	<b>3.658.362</b>	<b>23.579.022</b>	<b>2.485.538</b>	<b>3.525.540</b>	<b>184.538</b>	<b>337.151</b>
Fjármunatekj. og (fjármagnsgj.)	-650.640	-9.021.029	-1.470.706	-2.333.159	97.265	16.713
<b>Rekstrarniðurstaða fyrir óreglulega liði</b>	<b>3.007.722</b>	<b>14.557.993</b>	<b>1.014.832</b>	<b>1.192.381</b>	<b>281.803</b>	<b>353.864</b>
Óreglulegir liðir	0	-6.171.386	0	0	0	0
<b>Rekstrarniðurstaða eftir óreglulega liði</b>	<b>3.007.722</b>	<b>8.386.607</b>	<b>1.014.832</b>	<b>1.192.381</b>	<b>281.803</b>	<b>353.864</b>
<b>Efnahagsreikningur (í þús.kr.)</b>						
Varanlegir rekstrarfjármunir	104.458.170	420.634.273	42.383.775	54.137.292	3.821.782	4.631.965
Áhættufjármunir og langtímakröfur	23.429.989	18.997.893	4.634.390	1.841.788	477.111	299.467
Fastafjármunir	127.888.159	439.632.166	47.018.165	55.979.080	4.298.893	4.931.432
Veltufjármunir	19.632.053	38.717.901	2.208.676	2.173.527	1.802.227	832.362
<b>Eignir</b>	<b>147.520.212</b>	<b>478.350.067</b>	<b>49.226.841</b>	<b>58.152.607</b>	<b>6.101.120</b>	<b>5.763.794</b>
Eigið fé	85.316.019	192.018.399	16.539.647	15.581.956	4.571.288	4.064.319
Skuldbindingar	11.637.428	12.582.896	4.890.396	4.890.396	910.175	968.261
Langtímaskuldir	36.525.306	231.504.045	22.736.542	32.089.523	128.623	264.257
Skammtímaskuldir	14.041.459	42.244.727	5.060.256	5.590.732	491.034	466.957
<b>Skuldir án skuldbindinga</b>	<b>50.566.765</b>	<b>273.748.772</b>	<b>27.796.798</b>	<b>37.680.255</b>	<b>619.657</b>	<b>731.214</b>
<b>Skuldir og skuldbindingar</b>	<b>62.204.193</b>	<b>286.331.668</b>	<b>32.687.194</b>	<b>42.570.651</b>	<b>1.529.832</b>	<b>1.699.475</b>
<b>Skuldir og eigið fé</b>	<b>147.520.212</b>	<b>478.350.067</b>	<b>49.226.841</b>	<b>58.152.607</b>	<b>6.101.120</b>	<b>5.763.794</b>
<b>Sjóðstreymi (í þús.kr.)</b>						
Rekstrarniðurstaða	3.007.722	8.386.607	1.014.832	1.192.381	281.803	353.864
Liðir sem hafa ekki áhrif á fjárstr.	3.832.450	21.053.578	884.817	1.635.361	172.302	183.342
<b>Veltufé frá rekstri</b>	<b>6.840.172</b>	<b>29.440.185</b>	<b>1.899.649</b>	<b>2.827.742</b>	<b>454.105</b>	<b>537.206</b>
Br. á rekstrart. eignum og skuldum	-83.898	306.401	1.269.300	1.257.471	-105.730	-138.737
<b>Handbært fé frá (til) rekstri</b>	<b>6.756.274</b>	<b>29.746.586</b>	<b>3.168.949</b>	<b>4.085.213</b>	<b>348.375</b>	<b>398.469</b>
Fjárfestingarhreyfingar	-8.505.216	-4.570.066	-829.770	-1.086.601	-99.072	-230.736
Fjármögnunarhreyfingar	-243.144	-23.668.950	-2.413.018	-3.068.403	-240.613	-158.074
<b>Hækkun (lækkun) á handbæru fé</b>	<b>-1.992.086</b>	<b>1.507.570</b>	<b>-73.839</b>	<b>-69.791</b>	<b>8.690</b>	<b>9.659</b>

**Tafla 8.**
**Ársreikningar sveitarfélaga 2013**

Íbúafjöldi

	1300 Garðabær		1400 Hafnarfjarðarkaupstaður		1604 Mosfellsbær	
	14.180	14.180	27.357	27.357	9.075	9.075
	Sveitarsj.	Samantekin reikningsskil	Sveitarsj.	Samantekin reikningsskil	Sveitarsj.	Samantekin reikningsskil
<b>Rekstrarreikningur (í þús.kr.)</b>						
Skatttekjur án Jöfnunarsjóðs	7.314.616	7.306.325	13.442.725	13.390.243	4.099.209	4.093.282
Framlag Jöfnunarsjóðs	796.074	796.074	1.417.198	1.417.198	1.159.182	1.159.182
Þjónustutekjur og aðrar tekjur	829.712	1.847.693	2.157.922	3.883.828	1.001.595	1.575.690
<b>Tekjur</b>	<b>8.940.402</b>	<b>9.950.092</b>	<b>17.017.845</b>	<b>18.691.269</b>	<b>6.259.986</b>	<b>6.828.154</b>
Laun og launatengd gjöld	4.003.000	4.356.716	8.108.232	8.336.397	3.013.543	3.034.970
Breyting lifeyrisskuldb.	135.397	137.739	557.323	573.178	113.070	113.070
Annar rekstrarkostnaður	3.510.871	3.805.612	6.328.273	6.747.095	2.518.899	2.812.756
Afskriftir	496.701	597.441	611.246	855.441	241.255	318.267
<b>Gjöld</b>	<b>8.145.969</b>	<b>8.897.508</b>	<b>15.605.074</b>	<b>16.512.111</b>	<b>5.886.767</b>	<b>6.279.063</b>
<b>Rekstrarniðurst. fyrir fjárm.l. og óregl.l.</b>	<b>794.433</b>	<b>1.052.584</b>	<b>1.412.771</b>	<b>2.179.158</b>	<b>373.219</b>	<b>549.091</b>
Fjármunatekj. og (fjármagnsgj.)	-294.056	-437.434	-499.237	-768.559	-404.161	-527.879
<b>Rekstrarniðurstaða fyrir óreglulega liði</b>	<b>500.377</b>	<b>615.150</b>	<b>913.534</b>	<b>1.410.599</b>	<b>-30.942</b>	<b>21.212</b>
Óreglulegir liðir	-124.902	-124.902	0	0	0	9.488
<b>Rekstrarniðurstaða eftir óreglulega liði</b>	<b>375.475</b>	<b>490.248</b>	<b>913.534</b>	<b>1.410.599</b>	<b>-30.942</b>	<b>30.700</b>
<b>Efnahagsreikningur (í þús.kr.)</b>						
Varanlegir rekstrarfjármunir	15.529.928	18.587.123	33.585.313	44.612.159	10.435.149	12.538.052
Áhættufjármunir og langtímakröfur	2.176.030	572.197	1.957.140	1.292.991	784.143	328.070
Fastafjármunir	17.705.958	19.159.320	35.542.453	45.905.150	11.219.292	12.866.122
Veltufjármunir	1.606.723	1.402.017	2.453.291	2.577.991	844.988	817.768
<b>Eignir</b>	<b>19.312.681</b>	<b>20.561.337</b>	<b>37.995.744</b>	<b>48.483.141</b>	<b>12.064.280</b>	<b>13.683.890</b>
Eigið fé	10.469.344	10.763.624	4.703.472	8.045.621	3.434.777	3.951.507
Skuldbindingar	1.601.766	1.619.848	8.181.428	8.352.628	1.074.835	1.074.835
Langtímaskuldir	5.488.815	6.387.971	19.356.749	26.795.104	5.589.952	6.895.302
Skammtímaskuldir	1.752.756	1.789.894	5.754.095	5.289.788	1.964.716	1.762.246
<b>Skuldir án skuldbindinga</b>	<b>7.241.571</b>	<b>8.177.865</b>	<b>25.110.844</b>	<b>32.084.892</b>	<b>7.554.668</b>	<b>8.657.548</b>
<b>Skuldir og skuldbindingar</b>	<b>8.843.337</b>	<b>9.797.713</b>	<b>33.292.272</b>	<b>40.437.520</b>	<b>8.629.503</b>	<b>9.732.383</b>
<b>Skuldir og eigið fé</b>	<b>19.312.681</b>	<b>20.561.337</b>	<b>37.995.744</b>	<b>48.483.141</b>	<b>12.064.280</b>	<b>13.683.890</b>
<b>Sjóðstreymi (í þús.kr.)</b>						
Rekstrarniðurstaða	375.475	490.248	913.534	1.410.599	-30.942	30.700
Liðir sem hafa ekki áhrif á fjárstr.	913.117	1.085.813	814.731	1.021.546	537.614	670.383
<b>Veltufé frá rekstri</b>	<b>1.288.592</b>	<b>1.576.061</b>	<b>1.728.265</b>	<b>2.432.145</b>	<b>506.672</b>	<b>701.083</b>
Br. á rekstrart. eignum og skuldum	-108.756	-60.487	-182.868	-216.208	116.378	115.235
<b>Handbært fé frá (til) rekstri</b>	<b>1.179.836</b>	<b>1.515.574</b>	<b>1.545.397</b>	<b>2.215.937</b>	<b>623.050</b>	<b>816.318</b>
Fjárfestingarhreyfingar	-1.091.742	-957.137	-844.262	-858.622	-978.606	-1.285.174
Fjármögnunarhreyfingar	-189.427	-659.770	-765.256	-1.461.116	180.868	293.785
<b>Hækkun (lækkun) á handbæru fé</b>	<b>-101.333</b>	<b>-101.333</b>	<b>-64.121</b>	<b>-103.801</b>	<b>-174.688</b>	<b>-175.071</b>

**Tafla 8.**
**Ársreikningar sveitarfélaga 2013**

Íbúaföldi

	1606		2000		2300	
	Kjósarhreppur		Reykjanesbær		Grindavíkurbær	
	221	221	14.527	14.527	2.888	2.888
	Sveitarsj.	Samantekin reikningsskil	Sveitarsj.	Samantekin reikningsskil	Sveitarsj.	Samantekin reikningsskil
<b>Rekstrarreikningur (í þús.kr.)</b>						
Skatttekjur án Jöfnunarsjóðs	115.948	115.948	5.904.324	5.846.228	1.343.504	1.340.097
Framlag Jöfnunarsjóðs	8.563	8.563	1.548.763	1.548.763	405.612	405.612
Þjónustutekjur og aðrar tekjur	17.040	17.040	1.923.108	7.497.929	244.669	523.820
<b>Tekjur</b>	<b>141.551</b>	<b>141.551</b>	<b>9.376.195</b>	<b>14.892.920</b>	<b>1.993.785</b>	<b>2.269.529</b>
Laun og launatengd gjöld	28.108	28.108	4.158.574	4.261.658	998.923	1.037.310
Breyting lifeyrisskuldb.	0	0	306.537	353.088	33.670	38.981
Annar rekstrarkostnaður	100.102	100.102	4.445.873	7.656.793	731.020	794.710
Afskriftir	2.304	2.304	342.025	1.048.781	144.543	183.880
<b>Gjöld</b>	<b>130.514</b>	<b>130.514</b>	<b>9.253.009</b>	<b>13.320.320</b>	<b>1.908.156</b>	<b>2.054.881</b>
<b>Rekstrarniðurst. fyrir fjárm.l. og óregl.l.</b>	<b>11.037</b>	<b>11.037</b>	<b>123.186</b>	<b>1.572.600</b>	<b>85.629</b>	<b>214.648</b>
Fjármunatekj. og (fjármagnsgj.)	1.536	1.536	-662.915	-2.197.446	53.903	-34.324
<b>Rekstrarniðurstaða fyrir óreglulega liði</b>	<b>12.573</b>	<b>12.573</b>	<b>-539.729</b>	<b>-624.846</b>	<b>139.532</b>	<b>180.324</b>
Óreglulegir liðir	0	0	0	-348.126	0	0
<b>Rekstrarniðurstaða eftir óreglulega liði</b>	<b>12.573</b>	<b>12.573</b>	<b>-539.729</b>	<b>-972.972</b>	<b>139.532</b>	<b>180.324</b>
<b>Efnahagsreikningur (í þús.kr.)</b>						
Varanlegir rekstrarfjármunir	180.542	180.542	16.774.246	41.174.469	4.786.564	5.775.315
Áhættufjármunir og langtímakröfur	7.169	7.169	12.665.869	2.336.296	916.227	197.482
Fastafjármunir	187.711	187.711	29.440.115	43.510.765	5.702.791	5.972.797
Veltufjármunir	33.661	33.661	2.165.366	4.407.967	1.925.795	1.848.715
<b>Eignir</b>	<b>221.372</b>	<b>221.372</b>	<b>31.605.481</b>	<b>47.918.732</b>	<b>7.628.586</b>	<b>7.821.512</b>
Eigið fé	215.941	215.941	6.931.802	7.497.131	6.510.934	6.384.367
Skuldbindingar	0	0	3.023.779	4.532.815	385.146	441.216
Langtímaskuldir	0	0	18.117.960	32.063.507	508.894	740.746
Skammtímaskuldir	5.431	5.431	3.531.940	3.825.279	223.612	255.183
<b>Skuldir án skuldbindinga</b>	<b>5.431</b>	<b>5.431</b>	<b>21.649.900</b>	<b>35.888.786</b>	<b>732.506</b>	<b>995.929</b>
<b>Skuldir og skuldbindingar</b>	<b>5.431</b>	<b>5.431</b>	<b>24.673.679</b>	<b>40.421.601</b>	<b>1.117.652</b>	<b>1.437.145</b>
<b>Skuldir og eigið fé</b>	<b>221.372</b>	<b>221.372</b>	<b>31.605.481</b>	<b>47.918.732</b>	<b>7.628.586</b>	<b>7.821.512</b>
<b>Sjóðstreymi (í þús.kr.)</b>						
Rekstrarniðurstaða	12.573	12.573	-539.729	-972.972	139.532	180.324
Liðir sem hafa ekki áhrif á fjárstr.	2.304	2.304	952.096	3.038.547	177.469	255.091
<b>Veltufé frá rekstri</b>	<b>14.877</b>	<b>14.877</b>	<b>412.367</b>	<b>2.065.575</b>	<b>317.001</b>	<b>435.415</b>
Br. á rekstrart. eignum og skuldum	-732	-732	394.270	196.264	-48.632	-34.416
<b>Handbært fé frá (til) rekstri</b>	<b>14.145</b>	<b>14.145</b>	<b>806.637</b>	<b>2.261.839</b>	<b>268.369</b>	<b>400.999</b>
Fjárfestingarhreyfingar	-85.836	-85.836	-1.323.322	-1.720.920	-176.306	-256.082
Fjármögnunarhreyfingar	0	0	521.184	139.172	-3.160	-55.954
<b>Hækkun (lækkun) á handbæru fé</b>	<b>-71.691</b>	<b>-71.691</b>	<b>4.499</b>	<b>680.091</b>	<b>88.903</b>	<b>88.963</b>

**Tafla 8.**
**Ársreikningar sveitarfélaga 2013**

Íbúafjöldi

	2503 Sandgerðisbær 1.609      1.609		2504 Sveitarfélagið Garður 1.409      1.409		2506 Sveitarfélagið Vogar 1.127      1.127	
	Sveitarsj.	Samantekin reikningsskil	Sveitarsj.	Samantekin reikningsskil	Sveitarsj.	Samantekin reikningsskil
<b>Rekstrarreikningur (í þús.kr.)</b>						
Skatttekjur án Jöfnunarsjóðs	955.692	952.004	542.079	540.380	413.522	413.522
Framlag Jöfnunarsjóðs	158.884	158.884	294.160	294.160	282.138	282.138
Þjónustutekjur og aðrar tekjur	240.050	424.692	79.576	111.689	79.845	116.296
<b>Tekjur</b>	<b>1.354.626</b>	<b>1.535.580</b>	<b>915.815</b>	<b>946.229</b>	<b>775.505</b>	<b>811.956</b>
Laun og launatengd gjöld	558.515	600.204	389.533	389.533	437.038	437.038
Breyting lifeyrisskuldb.	20.270	30.396	11.612	11.612	7.071	7.071
Annar rekstrarkostnaður	568.640	589.556	474.423	472.043	284.227	299.136
Afskriftir	135.070	164.503	66.113	81.974	34.247	40.047
<b>Gjöld</b>	<b>1.282.495</b>	<b>1.384.659</b>	<b>941.681</b>	<b>955.162</b>	<b>762.583</b>	<b>783.292</b>
<b>Rekstrarniðurst. fyrir fjárm.l. og óregl.l.</b>	<b>72.131</b>	<b>150.921</b>	<b>-25.866</b>	<b>-8.933</b>	<b>12.922</b>	<b>28.664</b>
Fjármunatekj. og (fjármagnsgj.)	-164.122	-253.243	19.080	-858	-39.043	-48.143
<b>Rekstrarniðurstaða fyrir óreglulega liði</b>	<b>-91.991</b>	<b>-102.322</b>	<b>-6.786</b>	<b>-9.791</b>	<b>-26.121</b>	<b>-19.479</b>
Óreglulegir liðir	0	0	0	0	0	0
<b>Rekstrarniðurstaða eftir óreglulega liði</b>	<b>-91.991</b>	<b>-102.322</b>	<b>-6.786</b>	<b>-9.791</b>	<b>-26.121</b>	<b>-19.479</b>
<b>Efnahagsreikningur (í þús.kr.)</b>						
Varanlegir rekstrarfjármunir	3.532.987	4.056.112	2.049.665	2.399.399	1.404.581	1.543.017
Áhættufjármunir og langtímakröfur	161.989	161.989	54.753	54.753	72.715	72.715
Fastafjármunir	3.694.976	4.218.101	2.104.418	2.454.152	1.477.296	1.615.732
Veltufjármunir	368.309	343.376	748.076	715.449	255.881	204.632
<b>Eignir</b>	<b>4.063.285</b>	<b>4.561.477</b>	<b>2.852.494</b>	<b>3.169.601</b>	<b>1.733.177</b>	<b>1.820.364</b>
Eigið fé	1.487.254	865.288	2.449.237	2.493.141	771.156	928.749
Skuldbindingar	324.337	413.878	135.758	135.758	94.885	94.885
Langtímaskuldir	2.020.980	2.975.538	145.100	413.748	724.343	724.343
Skammtímaskuldir	230.714	306.773	122.399	126.954	142.793	72.387
<b>Skuldir án skuldbindinga</b>	<b>2.251.694</b>	<b>3.282.311</b>	<b>267.499</b>	<b>540.702</b>	<b>867.136</b>	<b>796.730</b>
<b>Skuldir og skuldbindingar</b>	<b>2.576.031</b>	<b>3.696.189</b>	<b>403.257</b>	<b>676.460</b>	<b>962.021</b>	<b>891.615</b>
<b>Skuldir og eigið fé</b>	<b>4.063.285</b>	<b>4.561.477</b>	<b>2.852.494</b>	<b>3.169.601</b>	<b>1.733.177</b>	<b>1.820.364</b>
<b>Sjóðstreymi (í þús.kr.)</b>						
Rekstrarniðurstaða	-91.991	-102.322	-6.786	-9.791	-26.121	-19.479
Liðir sem hafa ekki áhrif á fjárstr.	257.164	330.803	91.861	108.884	74.094	79.894
<b>Veltufé frá rekstri</b>	<b>165.173</b>	<b>228.481</b>	<b>85.075</b>	<b>99.093</b>	<b>47.973</b>	<b>60.415</b>
Br. á rekstrart. eignum og skuldum	-51.797	-52.952	-25.790	-25.757	53.591	54.357
<b>Handbært fé frá (til) rekstri</b>	<b>113.376</b>	<b>175.529</b>	<b>59.285</b>	<b>73.336</b>	<b>101.564</b>	<b>114.772</b>
Fjárfestingarhreyfingar	-4.875	-7.039	-78.553	-91.082	-17.941	-17.941
Fjármögnunarhreyfingar	-1.272.276	-1.337.016	-12.660	-14.182	-628.623	-641.831
<b>Hækkun (lækkun) á handbæru fé</b>	<b>-1.163.775</b>	<b>-1.168.526</b>	<b>-31.928</b>	<b>-31.928</b>	<b>-545.000</b>	<b>-545.000</b>

**Tafla 8.**
**Ársreikningar sveitarfélaga 2013**

Íbúafjöldi

	3000		3506		3511	
	Akraneskaupstaður		Skorradalshreppur		Hvalfjarðarsveit	
	6.699	6.699	58	58	617	617
	Sveitarsj.	Samantekin reikningsskil	Sveitarsj.	Samantekin reikningsskil	Sveitarsj.	Samantekin reikningsskil
<b>Rekstrarreikningur (í þús.kr.)</b>						
Skatttekjur án Jöfnunarsjóðs	3.105.636	3.099.124	60.335	60.125	557.131	557.131
Framlag Jöfnunarsjóðs	811.926	811.926	999	999	2.366	2.366
Þjónustutekjur og aðrar tekjur	516.158	1.106.486	14.077	16.630	73.644	76.798
<b>Tekjur</b>	<b>4.433.720</b>	<b>5.017.536</b>	<b>75.411</b>	<b>77.754</b>	<b>633.141</b>	<b>636.295</b>
Laun og launatengd gjöld	2.424.346	2.908.619	6.387	6.387	275.598	275.598
Breyting lifeyrisskuldb.	160.866	216.586	0	0	0	0
Annar rekstrarkostnaður	1.366.918	1.482.151	64.599	64.973	286.070	294.943
Afskriftir	184.972	222.279	866	1.724	35.550	36.863
<b>Gjöld</b>	<b>4.137.102</b>	<b>4.829.635</b>	<b>71.852</b>	<b>73.084</b>	<b>597.218</b>	<b>607.404</b>
<b>Rekstrarniðurst. fyrir fjárm.l. og óregl.l.</b>	<b>296.618</b>	<b>187.901</b>	<b>3.559</b>	<b>4.670</b>	<b>35.923</b>	<b>28.891</b>
Fjármunatekj. og (fjármagnsgj.)	19.459	2.762	1.181	-2.312	26.326	26.320
<b>Rekstrarniðurstaða fyrir óreglulega liði</b>	<b>316.077</b>	<b>190.663</b>	<b>4.740</b>	<b>2.358</b>	<b>62.249</b>	<b>55.211</b>
Óreglulegir liðir	0	0	0	0	2.744	2.744
<b>Rekstrarniðurstaða eftir óreglulega liði</b>	<b>316.077</b>	<b>190.663</b>	<b>4.740</b>	<b>2.358</b>	<b>64.993</b>	<b>57.955</b>
<b>Efnahagsreikningur (í þús.kr.)</b>						
Varanlegir rekstrarfjármunir	4.349.865	4.996.438	12.576	36.591	1.197.745	1.215.347
Áhættufjármunir og langtímakröfur	6.142.932	5.834.860	29.075	27.537	889.692	889.692
Fastafjármunir	10.492.797	10.831.298	41.651	64.128	2.087.437	2.105.039
Veltufjármunir	700.862	881.274	44.907	41.954	48.610	48.802
<b>Eignir</b>	<b>11.193.659</b>	<b>11.712.572</b>	<b>86.558</b>	<b>106.082</b>	<b>2.136.047</b>	<b>2.153.841</b>
Eigið fé	5.936.819	5.252.330	73.155	44.401	2.036.074	2.054.634
Skuldbindingar	2.535.617	3.280.769	0	0	0	0
Langtímaskuldir	1.986.898	2.302.741	0	47.272	30.434	30.434
Skammtímaskuldir	734.325	876.732	13.403	14.409	69.539	68.773
<b>Skuldir án skuldbindinga</b>	<b>2.721.223</b>	<b>3.179.473</b>	<b>13.403</b>	<b>61.681</b>	<b>99.973</b>	<b>99.207</b>
<b>Skuldir og skuldbindingar</b>	<b>5.256.840</b>	<b>6.460.242</b>	<b>13.403</b>	<b>61.681</b>	<b>99.973</b>	<b>99.207</b>
<b>Skuldir og eigið fé</b>	<b>11.193.659</b>	<b>11.712.572</b>	<b>86.558</b>	<b>106.082</b>	<b>2.136.047</b>	<b>2.153.841</b>
<b>Sjóðstreymi (í þús.kr.)</b>						
Rekstrarniðurstaða	316.077	190.663	4.740	2.358	64.993	57.955
Liðir sem hafa ekki áhrif á fjárstr.	348.422	450.954	787	3.488	3.239	4.552
<b>Veltufé frá rekstri</b>	<b>664.499</b>	<b>641.617</b>	<b>5.527</b>	<b>5.846</b>	<b>68.232</b>	<b>62.507</b>
Br. á rekstrart. eignum og skuldum	17.032	25.321	7.651	8.041	17.285	17.329
<b>Handbært fé frá (til) rekstri</b>	<b>681.531</b>	<b>666.938</b>	<b>13.178</b>	<b>13.887</b>	<b>85.517</b>	<b>79.836</b>
Fjárfestingarhreyfingar	-274.401	-338.146	127	0	-151.221	-143.997
Fjármögnunarhreyfingar	-475.519	-450.496	-147	-728	-899	-2.442
<b>Hækkun (lækkun) á handbæru fé</b>	<b>-68.389</b>	<b>-121.704</b>	<b>13.158</b>	<b>13.159</b>	<b>-66.603</b>	<b>-66.603</b>

**Tafla 8.**
**Ársreikningar sveitarfélaga 2013**

Íbúafjöldi

	3609		3709		3710	
	Borgarbyggð		Grundarfjarðarbær		Helgafellssveit	
	3.535	3.535	872	872	53	53
	Sveitarsj.	Samantekin reikningsskil	Sveitarsj.	Samantekin reikningsskil	Sveitarsj.	Samantekin reikningsskil
<b>Rekstrarreikningur (í þús.kr.)</b>						
Skatttekjur án Jöfnunarsjóðs	1.474.950	1.463.412	448.462	448.462	19.230	19.230
Framlag Jöfnunarsjóðs	727.238	727.238	129.993	129.993	9.355	9.355
Þjónustutekjur og aðrar tekjur	367.850	779.243	124.844	251.514	1.312	1.312
<b>Tekjur</b>	<b>2.570.038</b>	<b>2.969.893</b>	<b>703.299</b>	<b>829.969</b>	<b>29.897</b>	<b>29.897</b>
Laun og launatengd gjöld	1.346.232	1.466.417	328.831	350.280	3.203	3.203
Breyting lifeyrisskuldb.	57.532	57.532	2.997	2.997	0	0
Annar rekstrarkostnaður	963.622	1.110.617	273.406	322.571	29.022	29.022
Afskriftir	80.657	131.332	32.693	46.082	983	983
<b>Gjöld</b>	<b>2.448.043</b>	<b>2.765.898</b>	<b>637.927</b>	<b>721.930</b>	<b>33.208</b>	<b>33.208</b>
<b>Rekstrarniðurst. fyrir fjárm.l. og óregl.l.</b>	<b>121.995</b>	<b>203.995</b>	<b>65.372</b>	<b>108.039</b>	<b>-3.311</b>	<b>-3.311</b>
Fjármunatekj. og (fjármagnsgj.)	-112.508	-245.287	-60.145	-83.398	799	799
<b>Rekstrarniðurstaða fyrir óreglulega liði</b>	<b>9.487</b>	<b>-41.292</b>	<b>5.227</b>	<b>24.641</b>	<b>-2.512</b>	<b>-2.512</b>
Óreglulegir liðir	0	-475	0	0	0	0
<b>Rekstrarniðurstaða eftir óreglulega liði</b>	<b>9.487</b>	<b>-41.767</b>	<b>5.227</b>	<b>24.641</b>	<b>-2.512</b>	<b>-2.512</b>
<b>Efnahagsreikningur (í þús.kr.)</b>						
Varanlegir rekstrarfjármunir	2.808.004	4.708.622	1.089.388	1.514.136	7.027	7.027
Áhættufjármunir og langtímakröfur	1.133.146	1.075.149	336.325	241.714	22.311	22.311
Fastafjármunir	3.941.150	5.783.771	1.425.713	1.755.850	29.338	29.338
Veltufjármunir	281.269	302.190	124.541	132.596	23.316	23.316
<b>Eignir</b>	<b>4.222.419</b>	<b>6.085.961</b>	<b>1.550.254</b>	<b>1.888.446</b>	<b>52.654</b>	<b>52.654</b>
Eigið fé	1.547.652	1.480.604	426.538	419.510	47.123	47.123
Skuldbindingar	575.442	575.442	94.075	94.075	0	0
Langtímaskuldir	1.604.335	3.383.639	833.738	1.207.002	0	0
Skammtímaskuldir	494.990	646.276	195.903	167.859	5.530	5.530
<b>Skuldir án skuldbindinga</b>	<b>2.099.325</b>	<b>4.029.915</b>	<b>1.029.641</b>	<b>1.374.861</b>	<b>5.530</b>	<b>5.530</b>
<b>Skuldir og skuldbindingar</b>	<b>2.674.767</b>	<b>4.605.357</b>	<b>1.123.716</b>	<b>1.468.936</b>	<b>5.530</b>	<b>5.530</b>
<b>Skuldir og eigið fé</b>	<b>4.222.419</b>	<b>6.085.961</b>	<b>1.550.254</b>	<b>1.888.446</b>	<b>52.654</b>	<b>52.654</b>
<b>Sjóðstreymi (í þús.kr.)</b>						
Rekstrarniðurstaða	9.487	-41.767	5.227	24.641	-2.512	-2.512
Liðir sem hafa ekki áhrif á fjárstr.	178.340	237.729	59.098	84.952	983	983
<b>Veltufé frá rekstri</b>	<b>187.827</b>	<b>195.962</b>	<b>64.325</b>	<b>109.593</b>	<b>-1.529</b>	<b>-1.529</b>
Br. á rekstrart. eignum og skuldum	95.884	143.317	32.927	35.020	-6.615	-6.615
<b>Handbært fé frá (til) rekstri</b>	<b>283.711</b>	<b>339.279</b>	<b>97.252</b>	<b>144.613</b>	<b>-8.144</b>	<b>-8.144</b>
Fjárfestingarhreyfingar	-209.693	-227.661	-26.458	-53.050	-270	-270
Fjármögnunarhreyfingar	-250.387	-283.584	-58.301	-59.069	0	0
<b>Hækkun (lækkun) á handbæru fé</b>	<b>-176.369</b>	<b>-171.966</b>	<b>12.493</b>	<b>32.494</b>	<b>-8.414</b>	<b>-8.414</b>



**Tafla 8.**
**Ársreikningar sveitarfélaga 2013**

Íbúafjöldi

	3711		3713		3714	
	Stykkishólmsbær		Eyja- og Miklaholtshreppur		Snæfellsbær	
	1.095	1.095	148	148	1.691	1.691
	Sveitarsj.	Samantekin reikningsskil	Sveitarsj.	Samantekin reikningsskil	Sveitarsj.	Samantekin reikningsskil
<b>Rekstrarreikningur (í þús.kr.)</b>						
Skatttekjur án Jöfnunarsjóðs	518.008	543.804	54.815	54.815	916.791	916.791
Framlag Jöfnunarsjóðs	181.430	181.430	32.328	32.328	321.378	321.378
Þjónustutekjur og aðrar tekjur	156.027	199.030	30.976	30.976	221.765	608.770
<b>Tekjur</b>	<b>855.465</b>	<b>924.264</b>	<b>118.119</b>	<b>118.119</b>	<b>1.459.934</b>	<b>1.846.939</b>
Laun og launatengd gjöld	478.630	488.676	55.748	55.748	713.396	850.599
Breyting lifeyrisskuldb.	13.756	13.756	0	0	20.778	20.778
Annar rekstrarkostnaður	276.224	294.660	55.738	55.738	549.153	637.221
Afskriftir	41.425	56.649	819	819	43.199	95.667
<b>Gjöld</b>	<b>810.035</b>	<b>853.741</b>	<b>112.305</b>	<b>112.305</b>	<b>1.326.526</b>	<b>1.604.265</b>
<b>Rekstrarniðurst. fyrir fjárm.l. og óregl.l.</b>	<b>45.430</b>	<b>70.523</b>	<b>5.814</b>	<b>5.814</b>	<b>133.408</b>	<b>242.674</b>
Fjármunatekj. og (fjármagnsgj.)	-59.891	-88.791	5.639	5.639	-25.667	-77.655
<b>Rekstrarniðurstaða fyrir óreglulega liði</b>	<b>-14.461</b>	<b>-18.268</b>	<b>11.453</b>	<b>11.453</b>	<b>107.741</b>	<b>165.019</b>
Óreglulegir liðir	0	0	0	0	0	0
<b>Rekstrarniðurstaða eftir óreglulega liði</b>	<b>-14.461</b>	<b>-18.268</b>	<b>11.453</b>	<b>11.453</b>	<b>107.741</b>	<b>165.019</b>
<b>Efnahagsreikningur (í þús.kr.)</b>						
Varanlegir rekstrarfjármunir	1.749.528	1.968.279	32.551	32.551	2.077.854	3.546.924
Áhættufjármunir og langtímakröfur	254.129	219.227	96.493	96.493	921.543	280.841
Fastafjármunir	2.003.657	2.187.506	129.044	129.044	2.999.397	3.827.765
Veltufjármunir	281.575	103.367	67.368	67.368	333.899	375.646
<b>Eignir</b>	<b>2.285.232</b>	<b>2.290.873</b>	<b>196.412</b>	<b>196.412</b>	<b>3.333.296</b>	<b>4.203.411</b>
Eigið fé	1.045.676	853.985	177.429	177.429	1.914.659	2.390.372
Skuldbindingar	217.504	217.504	0	0	398.984	398.984
Langtímaskuldir	857.740	1.017.483	0	0	778.319	1.134.449
Skammtímaskuldir	164.312	201.901	18.983	18.983	241.334	279.606
<b>Skuldir án skuldbindinga</b>	<b>1.022.052</b>	<b>1.219.384</b>	<b>18.983</b>	<b>18.983</b>	<b>1.019.653</b>	<b>1.414.055</b>
<b>Skuldir og skuldbindingar</b>	<b>1.239.556</b>	<b>1.436.888</b>	<b>18.983</b>	<b>18.983</b>	<b>1.418.637</b>	<b>1.813.039</b>
<b>Skuldir og eigið fé</b>	<b>2.285.232</b>	<b>2.290.873</b>	<b>196.412</b>	<b>196.412</b>	<b>3.333.296</b>	<b>4.203.411</b>
<b>Sjóðstreymi (í þús.kr.)</b>						
Rekstrarniðurstaða	-14.461	-18.268	11.453	11.453	107.741	165.019
Liðir sem hafa ekki áhrif á fjárstr.	84.947	104.114	50	50	76.269	158.579
<b>Veltufé frá rekstri</b>	<b>70.486</b>	<b>85.846</b>	<b>11.503</b>	<b>11.503</b>	<b>184.010</b>	<b>323.598</b>
Br. á rekstrart. eignum og skuldum	-33.088	-32.247	7.174	7.174	15.192	20.215
<b>Handbært fé frá (til) rekstri</b>	<b>37.398</b>	<b>53.599</b>	<b>18.677</b>	<b>18.677</b>	<b>199.202</b>	<b>343.813</b>
Fjárfestingarhreyfingar	-32.517	-41.019	0	0	-183.951	-261.300
Fjármögnunarhreyfingar	-33.466	-41.165	-3.013	-3.013	74.224	6.029
<b>Hækkun (lækkun) á handbæru fé</b>	<b>-28.585</b>	<b>-28.585</b>	<b>15.664</b>	<b>15.664</b>	<b>89.475</b>	<b>88.542</b>

**Tafla 8.**
**Ársreikningar sveitarfélaga 2013**

Íbúafjöldi

	3811		4100		4200	
	Dalabyggð		Bolungarvíkurkaupstaður		Ísafjarðarbær	
	673	673	950	950	3.639	3.639
	Sveitarsj.	Samantekin reikningsskil	Sveitarsj.	Samantekin reikningsskil	Sveitarsj.	Samantekin reikningsskil
<b>Rekstrarreikningur (í þús.kr.)</b>						
Skatttekjur án Jöfnunarsjóðs	246.111	244.304	415.871	411.477	1.822.977	1.822.977
Framlag Jöfnunarsjóðs	221.322	221.322	150.949	150.949	583.499	583.499
Þjónustutekjur og aðrar tekjur	95.736	209.895	113.492	245.154	708.299	1.192.222
<b>Tekjur</b>	<b>563.169</b>	<b>675.521</b>	<b>680.312</b>	<b>807.580</b>	<b>3.114.775</b>	<b>3.598.698</b>
Laun og launatengd gjöld	245.761	326.323	340.505	376.611	1.622.987	1.703.295
Breyting lifeyrisskuldb.	4.060	4.060	-7.945	-7.945	71.857	71.857
Annar rekstrarkostnaður	246.512	282.413	304.415	310.391	1.057.490	1.197.393
Afskriftir	17.517	22.721	19.226	43.954	98.880	165.615
<b>Gjöld</b>	<b>513.850</b>	<b>635.517</b>	<b>656.201</b>	<b>723.011</b>	<b>2.851.214</b>	<b>3.138.160</b>
<b>Rekstrarniðurst. fyrir fjárm.l. og óregl.l.</b>	<b>49.319</b>	<b>40.004</b>	<b>24.111</b>	<b>84.569</b>	<b>263.561</b>	<b>460.538</b>
Fjármunatekj. og (fjármagnsgj.)	-8.199	-18.188	1.401	-58.437	-76.254	-158.440
<b>Rekstrarniðurstaða fyrir óreglulega liði</b>	<b>41.120</b>	<b>21.816</b>	<b>25.512</b>	<b>26.132</b>	<b>187.307</b>	<b>302.098</b>
Óreglulegir liðir	0	0	0	70.000	0	0
<b>Rekstrarniðurstaða eftir óreglulega liði</b>	<b>41.120</b>	<b>21.816</b>	<b>25.512</b>	<b>96.132</b>	<b>187.307</b>	<b>302.098</b>
<b>Efnahagsreikningur (í þús.kr.)</b>						
Varanlegir rekstrarfjármunir	542.906	680.609	507.397	1.277.772	3.056.226	5.103.713
Áhættufjármunir og langtímakröfur	278.610	124.462	481.881	90.008	743.155	409.618
Fastafjármunir	821.516	805.071	989.278	1.367.780	3.799.381	5.513.331
Veltufjármunir	123.269	112.540	296.255	117.859	982.321	698.632
<b>Eignir</b>	<b>944.785</b>	<b>917.611</b>	<b>1.285.533</b>	<b>1.485.639</b>	<b>4.781.702</b>	<b>6.211.963</b>
Eigið fé	528.689	449.551	334.352	237.545	975.204	869.935
Skuldbindingar	59.080	59.080	92.526	92.526	1.118.716	1.118.716
Langtímaskuldir	226.938	307.634	643.010	933.350	1.628.222	3.186.110
Skammtímaskuldir	130.078	101.346	215.645	222.218	1.059.560	1.037.202
<b>Skuldir án skuldbindinga</b>	<b>357.016</b>	<b>408.980</b>	<b>858.655</b>	<b>1.155.568</b>	<b>2.687.782</b>	<b>4.223.312</b>
<b>Skuldir og skuldbindingar</b>	<b>416.096</b>	<b>468.060</b>	<b>951.181</b>	<b>1.248.094</b>	<b>3.806.498</b>	<b>5.342.028</b>
<b>Skuldir og eigið fé</b>	<b>944.785</b>	<b>917.611</b>	<b>1.285.533</b>	<b>1.485.639</b>	<b>4.781.702</b>	<b>6.211.963</b>
<b>Sjóðstreymi (í þús.kr.)</b>						
Rekstrarniðurstaða	41.120	21.816	25.512	96.132	187.307	302.098
Liðir sem hafa ekki áhrif á fjárstr.	29.868	38.006	13.680	67.356	256.193	372.326
<b>Veltufé frá rekstri</b>	<b>70.988</b>	<b>59.822</b>	<b>39.192</b>	<b>163.488</b>	<b>443.500</b>	<b>674.424</b>
Br. á rekstrart. eignum og skuldum	-5.814	-4.628	19.120	20.900	-235.467	-272.035
<b>Handbært fé frá (til) rekstri</b>	<b>65.174</b>	<b>55.194</b>	<b>58.312</b>	<b>184.388</b>	<b>208.033</b>	<b>402.389</b>
Fjárfestingarhreyfingar	-230.361	-69.115	-136.042	-299.919	-115.759	-413.237
Fjármögnunarhreyfingar	156.822	4.156	100.512	138.293	-232.515	-129.377
<b>Hækkun (lækkun) á handbæru fé</b>	<b>-8.365</b>	<b>-9.765</b>	<b>22.782</b>	<b>22.762</b>	<b>-140.241</b>	<b>-140.225</b>



**Tafla 8.**
**Ársreikningar sveitarfélaga 2013**

Íbúafjöldi

	4502		4604		4607	
	Reykholahreppur		Tálknafjarðarhreppur		Vesturbyggð	
	271	271	297	297	949	949
	Sveitarsj.	Samantekin reikningsskil	Sveitarsj.	Samantekin reikningsskil	Sveitarsj.	Samantekin reikningsskil
<b>Rekstrarreikningur (í þús.kr.)</b>						
Skatttekjur án Jöfnunarsjóðs	95.030	93.815	119.146	118.495	401.861	396.559
Framlag Jöfnunarsjóðs	105.047	105.047	80.648	80.648	216.724	216.724
Þjónustutekjur og aðrar tekjur	48.114	170.277	36.292	67.775	137.521	292.801
<b>Tekjur</b>	<b>248.191</b>	<b>369.139</b>	<b>236.086</b>	<b>266.918</b>	<b>756.106</b>	<b>906.084</b>
Laun og launatengd gjöld	133.387	211.012	52.092	53.387	401.153	420.519
Breyting lifeyrisskuldb.	0	2.386	0	0	9.065	9.065
Annar rekstrarkostnaður	93.132	122.356	156.707	180.451	312.272	365.185
Afskriftir	5.620	9.819	8.168	11.045	22.961	44.736
<b>Gjöld</b>	<b>232.139</b>	<b>345.573</b>	<b>216.967</b>	<b>244.883</b>	<b>745.451</b>	<b>839.505</b>
<b>Rekstrarniðurst. fyrir fjárm.l. og óregl.l.</b>	<b>16.052</b>	<b>23.566</b>	<b>19.119</b>	<b>22.035</b>	<b>10.655</b>	<b>66.579</b>
Fjármunatekj. og (fjármagnsgj.)	5.204	-4.310	-1.003	-11.607	-25.998	-63.714
<b>Rekstrarniðurstaða fyrir óreglulega liði</b>	<b>21.256</b>	<b>19.256</b>	<b>18.116</b>	<b>10.428</b>	<b>-15.343</b>	<b>2.865</b>
Óreglulegir liðir	0	0	-17.923	-17.923	0	0
<b>Rekstrarniðurstaða eftir óreglulega liði</b>	<b>21.256</b>	<b>19.256</b>	<b>193</b>	<b>-7.495</b>	<b>-15.343</b>	<b>2.865</b>
<b>Efnahagsreikningur (í þús.kr.)</b>						
Varanlegir rekstrarfjármunir	202.200	377.094	208.131	289.677	784.349	1.265.195
Áhættufjármunir og langtímakröfur	129.142	29.967	59.039	22.989	117.896	117.896
Fastafjármunir	331.342	407.061	267.170	312.666	902.245	1.383.091
Veltufjármunir	87.117	92.210	78.747	32.308	157.517	154.290
<b>Eignir</b>	<b>418.459</b>	<b>499.271</b>	<b>345.917</b>	<b>344.974</b>	<b>1.059.762</b>	<b>1.537.381</b>
Eigið fé	300.294	317.650	242.175	172.294	394.151	301.052
Skuldbindingar	0	19.742	0	0	126.834	126.834
Langtímaskuldir	71.130	99.563	35.333	108.598	397.358	899.987
Skammtímaskuldir	47.035	62.316	68.409	64.082	141.419	209.508
<b>Skuldir án skuldbindinga</b>	<b>118.165</b>	<b>161.879</b>	<b>103.742</b>	<b>172.680</b>	<b>538.777</b>	<b>1.109.495</b>
<b>Skuldir og skuldbindingar</b>	<b>118.165</b>	<b>181.621</b>	<b>103.742</b>	<b>172.680</b>	<b>665.611</b>	<b>1.236.329</b>
<b>Skuldir og eigið fé</b>	<b>418.459</b>	<b>499.271</b>	<b>345.917</b>	<b>344.974</b>	<b>1.059.762</b>	<b>1.537.381</b>
<b>Sjóðstreymi (í þús.kr.)</b>						
Rekstrarniðurstaða	21.256	19.256	193	-7.495	-15.343	2.865
Liðir sem hafa ekki áhrif á fjárstr.	8.753	16.595	2.894	10.736	46.452	55.918
<b>Veltufé frá rekstri</b>	<b>30.009</b>	<b>35.851</b>	<b>3.087</b>	<b>3.241</b>	<b>31.109</b>	<b>58.783</b>
Br. á rekstrart. eignum og skuldum	-5.467	-6.309	-9.865	-9.769	13.541	21.849
<b>Handbært fé frá (til) rekstri</b>	<b>24.542</b>	<b>29.542</b>	<b>-6.778</b>	<b>-6.528</b>	<b>44.650</b>	<b>80.632</b>
Fjárfestingarhreyfingar	-3.092	-13.511	15.983	1.453	-38.610	-17.943
Fjármögnunarhreyfingar	-19.209	-13.940	-7.844	6.436	4.416	-44.704
<b>Hækkun (lækkun) á handbæru fé</b>	<b>2.241</b>	<b>2.091</b>	<b>1.361</b>	<b>1.361</b>	<b>10.456</b>	<b>17.985</b>

**Tafla 8.**
**Ársreikningar sveitarfélaga 2013**

Íbúafjöldi

	4803		4901		4902	
	Súðavíkurhreppur		Árneshreppur		Kaldrananeshreppur	
	202	202	53	53	105	105
	Sveitarsj.	Samantekin reikningsskil	Sveitarsj.	Samantekin reikningsskil	Sveitarsj.	Samantekin reikningsskil
<b>Rekstrarreikningur (í þús.kr.)</b>						
Skatttekjur án Jöfnunarsjóðs	86.802	85.761	22.011	22.011	43.005	42.940
Framlag Jöfnunarsjóðs	91.394	91.394	14.212	14.212	29.610	29.610
Þjónustutekjur og aðrar tekjur	37.459	56.536	15.717	19.281	12.048	26.103
<b>Tekjur</b>	<b>215.655</b>	<b>233.691</b>	<b>51.940</b>	<b>55.504</b>	<b>84.663</b>	<b>98.653</b>
Laun og launatengd gjöld	96.349	99.417	22.093	22.144	42.316	44.014
Breyting lifeyrisskuldb.	0	0	0	0	0	0
Annar rekstrarkostnaður	98.579	109.558	24.292	25.597	33.990	41.404
Afskriftir	9.968	17.102	1.278	1.794	4.150	7.122
<b>Gjöld</b>	<b>204.896</b>	<b>226.077</b>	<b>47.663</b>	<b>49.535</b>	<b>80.456</b>	<b>92.540</b>
<b>Rekstrarniðurst. fyrir fjárm.l. og óregl.l.</b>	<b>10.759</b>	<b>7.614</b>	<b>4.277</b>	<b>5.969</b>	<b>4.207</b>	<b>6.113</b>
Fjármunatekj. og (fjármagnsgj.)	-2.110	-3.118	1.507	568	1.600	-471
<b>Rekstrarniðurstaða fyrir óreglulega liði</b>	<b>8.649</b>	<b>4.496</b>	<b>5.784</b>	<b>6.537</b>	<b>5.807</b>	<b>5.642</b>
Óreglulegir liðir	0	0	0	0	0	-984
<b>Rekstrarniðurstaða eftir óreglulega liði</b>	<b>8.649</b>	<b>4.496</b>	<b>5.784</b>	<b>6.537</b>	<b>5.807</b>	<b>4.658</b>
<b>Efnahagsreikningur (í þús.kr.)</b>						
Varanlegir rekstrarfjármunir	220.057	364.560	29.829	37.084	115.102	150.960
Áhættufjármunir og langtímakröfur	95.707	95.707	21.137	4.846	90.992	72.360
Fastafjármunir	315.764	460.267	50.966	41.930	206.094	223.320
Veltufjármunir	203.705	54.650	28.335	34.150	87.948	53.871
<b>Eignir</b>	<b>519.469</b>	<b>514.917</b>	<b>79.301</b>	<b>76.080</b>	<b>294.042</b>	<b>277.191</b>
Eigið fé	452.512	426.721	76.372	73.151	267.878	250.900
Skuldbindingar	0	0	0	0	0	0
Langtímaskuldir	46.789	71.571	0	0	16.050	16.050
Skammtímaskuldir	20.168	16.625	2.929	2.929	10.114	10.241
<b>Skuldir án skuldbindinga</b>	<b>66.957</b>	<b>88.196</b>	<b>2.929</b>	<b>2.929</b>	<b>26.164</b>	<b>26.291</b>
<b>Skuldir og skuldbindingar</b>	<b>66.957</b>	<b>88.196</b>	<b>2.929</b>	<b>2.929</b>	<b>26.164</b>	<b>26.291</b>
<b>Skuldir og eigið fé</b>	<b>519.469</b>	<b>514.917</b>	<b>79.301</b>	<b>76.080</b>	<b>294.042</b>	<b>277.191</b>
<b>Sjóðstreymi (í þús.kr.)</b>						
Rekstrarniðurstaða	8.649	4.496	5.784	6.537	5.807	4.658
Liðir sem hafa ekki áhrif á fjárstr.	3.613	11.449	-2.231	-1.715	4.235	9.109
<b>Veltufé frá rekstri</b>	<b>12.262</b>	<b>15.945</b>	<b>3.553</b>	<b>4.822</b>	<b>10.042</b>	<b>13.767</b>
Br. á rekstart. eignum og skuldum	-2.807	-1.113	111	110	-1.193	92
<b>Handbært fé frá (til) rekstri</b>	<b>9.455</b>	<b>14.832</b>	<b>3.664</b>	<b>4.932</b>	<b>8.849</b>	<b>13.859</b>
Fjárfestingarhreyfingar	-25.488	-28.046	-13.852	4.102	2.975	-1.302
Fjármögnunarhreyfingar	5.172	2.199	16.889	0	-1.692	-2.425
<b>Hækkun (lækkun) á handbæru fé</b>	<b>-10.861</b>	<b>-11.015</b>	<b>6.701</b>	<b>9.034</b>	<b>10.132</b>	<b>10.132</b>

**Tafla 8.**
**Ársreikningar sveitarfélaga 2013**

Íbúaföldi

	4911		5200		5508	
	Strandabyggð		Sveitarfélagið Skagafjörður		Húnaþing vestra	
	506	506	3.978	3.978	1.173	1.173
	Sveitarsj.	Samantekin reikningsskil	Sveitarsj.	Samantekin reikningsskil	Sveitarsj.	Samantekin reikningsskil
<b>Rekstrarreikningur (í þús.kr.)</b>						
Skatttekjur án Jöfnunarsjóðs	208.302	207.621	1.880.747	1.873.719	454.891	449.852
Framlag Jöfnunarsjóðs	182.263	182.263	641.032	641.032	405.091	405.091
Þjónustutekjur og aðrar tekjur	72.060	105.472	763.399	1.271.927	212.469	328.060
<b>Tekjur</b>	<b>462.625</b>	<b>495.356</b>	<b>3.285.178</b>	<b>3.786.678</b>	<b>1.072.451</b>	<b>1.183.003</b>
Laun og launatengd gjöld	240.634	240.747	1.877.443	1.977.603	544.401	551.285
Breyting lifeyrisskuldb.	1.365	1.365	52.126	67.584	5.888	5.888
Annar rekstrarkostnaður	170.306	182.535	1.081.938	1.153.547	410.627	452.035
Afskriftir	8.819	14.264	79.277	141.623	25.699	43.664
<b>Gjöld</b>	<b>421.124</b>	<b>438.911</b>	<b>3.090.784</b>	<b>3.340.357</b>	<b>986.615</b>	<b>1.052.872</b>
<b>Rekstrarniðurst. fyrir fjárm.l. og óregl.l.</b>	<b>41.501</b>	<b>56.445</b>	<b>194.394</b>	<b>446.321</b>	<b>85.836</b>	<b>130.131</b>
Fjármunatekj. og (fjármagnsgj.)	-21.707	-25.584	-167.690	-224.298	1.518	-22.158
<b>Rekstrarniðurstaða fyrir óreglulega liði</b>	<b>19.794</b>	<b>30.861</b>	<b>26.704</b>	<b>222.023</b>	<b>87.354</b>	<b>107.973</b>
Óreglulegir liðir	0	0	-15.592	91.646	-4.161	-2.918
<b>Rekstrarniðurstaða eftir óreglulega liði</b>	<b>19.794</b>	<b>30.861</b>	<b>11.112</b>	<b>313.669</b>	<b>83.193</b>	<b>105.055</b>
<b>Efnahagsreikningur (í þús.kr.)</b>						
Varanlegir rekstrarfjármunir	457.748	555.747	4.441.920	6.234.122	771.513	1.210.680
Áhættufjármunir og langtímakröfur	53.950	53.950	264.082	260.465	262.065	103.318
Fastafjármunir	511.698	609.697	4.706.002	6.494.587	1.033.578	1.313.998
Veltufjármunir	178.853	63.729	516.475	500.555	498.480	271.583
<b>Eignir</b>	<b>690.551</b>	<b>673.426</b>	<b>5.222.477</b>	<b>6.995.142</b>	<b>1.532.058</b>	<b>1.585.581</b>
Eigið fé	392.574	305.638	1.147.862	1.507.758	1.159.977	825.455
Skuldbindingar	23.853	23.853	797.220	883.825	96.646	96.646
Langtímaskuldir	229.699	296.852	2.036.804	3.198.789	142.657	518.134
Skammtímaskuldir	44.425	47.083	1.240.591	1.404.770	132.778	145.346
<b>Skuldir án skuldbindinga</b>	<b>274.124</b>	<b>343.935</b>	<b>3.277.395</b>	<b>4.603.559</b>	<b>275.435</b>	<b>663.480</b>
<b>Skuldir og skuldbindingar</b>	<b>297.977</b>	<b>367.788</b>	<b>4.074.615</b>	<b>5.487.384</b>	<b>372.081</b>	<b>760.126</b>
<b>Skuldir og eigið fé</b>	<b>690.551</b>	<b>673.426</b>	<b>5.222.477</b>	<b>6.995.142</b>	<b>1.532.058</b>	<b>1.585.581</b>
<b>Sjóðstreymi (í þús.kr.)</b>						
Rekstrarniðurstaða	19.794	30.861	11.112	313.669	83.193	105.055
Liðir sem hafa ekki áhrif á fjárstr.	18.765	26.673	203.064	215.791	34.119	64.289
<b>Veltufé frá rekstri</b>	<b>38.559</b>	<b>57.534</b>	<b>214.176</b>	<b>529.460</b>	<b>117.312</b>	<b>169.344</b>
Br. á rekstrart. eignum og skuldum	-4.472	-4.476	473.557	410.864	-10.100	-11.356
<b>Handbært fé frá (til) rekstri</b>	<b>34.087</b>	<b>53.058</b>	<b>687.733</b>	<b>940.324</b>	<b>107.212</b>	<b>157.988</b>
Fjárfestingarhreyfingar	-35.901	-37.326	-579.107	-720.924	3.337	-9.060
Fjármögnunarhreyfingar	8.118	-9.428	-71.161	-219.698	-41.614	-79.993
<b>Hækkun (lækkun) á handbæru fé</b>	<b>6.304</b>	<b>6.304</b>	<b>37.465</b>	<b>-298</b>	<b>68.935</b>	<b>68.935</b>

**Tafla 8.**
**Ársreikningar sveitarfélaga 2013**

Íbúafjöldi

	5604		5609		5611	
	Blönduósbær		Sveitarfélagið Skagaströnd		Skagabyggð	
	881	881	498	498	98	98
	Sveitarsj.	Samantekin reikningsskil	Sveitarsj.	Samantekin reikningsskil	Sveitarsj.	Samantekin reikningsskil
<b>Rekstrarreikningur (í þús.kr.)</b>						
Skatttekjur án Jöfnunarsjóðs	367.992	360.543	265.723	260.632	28.433	28.433
Framlag Jöfnunarsjóðs	177.652	177.652	87.552	87.552	35.148	35.148
Þjónustutekjur og aðrar tekjur	139.315	217.272	85.919	188.851	2.879	2.879
<b>Tekjur</b>	<b>684.959</b>	<b>755.467</b>	<b>439.194</b>	<b>537.035</b>	<b>66.460</b>	<b>66.460</b>
Laun og launatengd gjöld	313.283	324.016	223.316	237.032	7.758	7.758
Breyting lifeyrisskuldb.	13.232	13.232	5.490	5.490	0	0
Annar rekstrarkostnaður	287.399	294.274	179.270	206.187	79.026	79.026
Afskriftir	35.349	54.509	19.199	32.095	1.493	1.493
<b>Gjöld</b>	<b>649.263</b>	<b>686.031</b>	<b>427.275</b>	<b>480.804</b>	<b>88.277</b>	<b>88.277</b>
<b>Rekstrarniðurst. fyrir fjárm.l. og óregl.l.</b>	<b>35.696</b>	<b>69.436</b>	<b>11.919</b>	<b>56.231</b>	<b>-21.817</b>	<b>-21.817</b>
Fjármunatekj. og (fjármagnsgj.)	-28.656	-57.164	25.675	10.115	2.877	2.877
<b>Rekstrarniðurstaða fyrir óreglulega liði</b>	<b>7.040</b>	<b>12.272</b>	<b>37.594</b>	<b>66.346</b>	<b>-18.940</b>	<b>-18.940</b>
Óreglulegir liðir	0	0	0	0	0	0
<b>Rekstrarniðurstaða eftir óreglulega liði</b>	<b>7.040</b>	<b>12.272</b>	<b>37.594</b>	<b>66.346</b>	<b>-18.940</b>	<b>-18.940</b>
<b>Efnahagsreikningur (í þús.kr.)</b>						
Varanlegir rekstrarfjármunir	1.162.904	1.534.611	405.846	875.046	16.884	16.884
Áhættufjármunir og langtímakröfur	328.617	150.702	56.678	35.639	4.048	4.048
Fastafjármunir	1.491.521	1.685.313	462.524	910.685	20.932	20.932
Veltufjármunir	231.502	80.389	957.721	768.064	80.876	80.876
<b>Eignir</b>	<b>1.723.023</b>	<b>1.765.702</b>	<b>1.420.245</b>	<b>1.678.749</b>	<b>101.808</b>	<b>101.808</b>
Eigið fé	840.525	613.751	1.155.761	1.209.240	95.839	95.839
Skuldbindingar	171.205	171.205	108.307	108.307	0	0
Langtímaskuldir	567.469	825.728	0	272.378	0	0
Skammtímaskuldir	143.824	155.018	156.177	88.824	5.969	5.969
<b>Skuldir án skuldbindinga</b>	<b>711.293</b>	<b>980.746</b>	<b>156.177</b>	<b>361.202</b>	<b>5.969</b>	<b>5.969</b>
<b>Skuldir og skuldbindingar</b>	<b>882.498</b>	<b>1.151.951</b>	<b>264.484</b>	<b>469.509</b>	<b>5.969</b>	<b>5.969</b>
<b>Skuldir og eigið fé</b>	<b>1.723.023</b>	<b>1.765.702</b>	<b>1.420.245</b>	<b>1.678.749</b>	<b>101.808</b>	<b>101.808</b>
<b>Sjóðstreymi (í þús.kr.)</b>						
Rekstrarniðurstaða	7.040	12.272	37.594	66.346	-18.940	-18.940
Liðir sem hafa ekki áhrif á fjárstr.	64.290	84.531	20.118	44.234	1.493	1.493
<b>Veltufé frá rekstri</b>	<b>71.330</b>	<b>96.803</b>	<b>57.712</b>	<b>110.580</b>	<b>-17.447</b>	<b>-17.447</b>
Br. á rekstrart. eignum og skuldum	10.016	9.624	-1.594	-4.160	-36.725	-36.725
<b>Handbært fé frá (til) rekstri</b>	<b>81.346</b>	<b>106.427</b>	<b>56.118</b>	<b>106.420</b>	<b>-54.172</b>	<b>-54.172</b>
Fjárfestingarhreyfingar	4.268	-775	-13.649	-65.166	3.540	3.540
Fjármögnunarhreyfingar	-70.572	-91.018	-12.652	-10.640	0	0
<b>Hækkun (lækkun) á handbæru fé</b>	<b>15.042</b>	<b>14.634</b>	<b>29.817</b>	<b>30.614</b>	<b>-50.632</b>	<b>-50.632</b>

**Tafla 8.**
**Ársreikningar sveitarfélaga 2013**

Íbúafjöldi

	5612		5706		6000	
	Húnavatnshreppur		Akrahreppur		Akureyrarkaupstaður	
	409	409	208	208	18.103	18.103
	Sveitarsj.	Samantekin reikningsskil	Sveitarsj.	Samantekin reikningsskil	Sveitarsj.	Samantekin reikningsskil
<b>Rekstrarreikningur (í þús.kr.)</b>						
Skatttekjur án Jöfnunarsjóðs	194.535	194.160	59.991	59.991	8.458.877	8.400.223
Framlag Jöfnunarsjóðs	100.767	100.767	62.246	62.246	2.088.616	2.088.616
Þjónustutekjur og aðrar tekjur	56.830	61.035	1.024	1.024	3.039.905	8.251.726
<b>Tekjur</b>	<b>352.132</b>	<b>355.962</b>	<b>123.261</b>	<b>123.261</b>	<b>13.587.398</b>	<b>18.740.565</b>
Laun og launatengd gjöld	128.727	128.909	10.213	10.213	7.274.127	9.735.848
Breyting lifeyrisskuldb.	0	0	0	0	7.171	77.335
Annar rekstrarkostnaður	178.935	181.975	116.553	116.553	4.562.636	5.625.500
Afskriftir	8.219	8.807	4.277	4.277	751.273	1.303.796
<b>Gjöld</b>	<b>315.881</b>	<b>319.691</b>	<b>131.043</b>	<b>131.043</b>	<b>12.595.207</b>	<b>16.742.479</b>
<b>Rekstrarniðurst. fyrir fjárm.l. og óregl.l.</b>	<b>36.251</b>	<b>36.271</b>	<b>-7.782</b>	<b>-7.782</b>	<b>992.191</b>	<b>1.998.086</b>
Fjármunatekj. og (fjármagnsgj.)	1.032	2.163	2.219	2.219	-580.415	-959.697
<b>Rekstrarniðurstaða fyrir óreglulega liði</b>	<b>37.283</b>	<b>38.434</b>	<b>-5.563</b>	<b>-5.563</b>	<b>411.776</b>	<b>1.038.389</b>
Óreglulegir liðir	0	-196	0	0	1.491.832	-88.320
<b>Rekstrarniðurstaða eftir óreglulega liði</b>	<b>37.283</b>	<b>38.238</b>	<b>-5.563</b>	<b>-5.563</b>	<b>1.903.608</b>	<b>950.069</b>
<b>Efnahagsreikningur (í þús.kr.)</b>						
Varanlegir rekstrarfjármunir	259.003	277.448	118.866	118.866	22.230.375	32.990.905
Áhættufjármunir og langtímakröfur	74.436	67.936	12.259	12.259	745.193	1.888.923
Fastafjármunir	333.439	345.384	131.125	131.125	22.975.568	34.879.828
Veltufjármunir	160.544	165.650	110.362	110.362	2.958.319	3.995.552
<b>Eignir</b>	<b>493.983</b>	<b>511.034</b>	<b>241.487</b>	<b>241.487</b>	<b>25.933.887</b>	<b>38.875.380</b>
Eigið fé	359.163	367.569	223.276	223.276	10.902.123	15.528.754
Skuldbindingar	0	0	0	0	1.025.873	1.795.149
Langtímaskuldir	90.250	105.549	0	0	11.229.393	18.210.508
Skammtímaskuldir	44.570	37.916	18.211	18.211	2.776.498	3.340.969
<b>Skuldir án skuldbindinga</b>	<b>134.820</b>	<b>143.465</b>	<b>18.211</b>	<b>18.211</b>	<b>14.005.891</b>	<b>21.551.477</b>
<b>Skuldir og skuldbindingar</b>	<b>134.820</b>	<b>143.465</b>	<b>18.211</b>	<b>18.211</b>	<b>15.031.764</b>	<b>23.346.626</b>
<b>Skuldir og eigið fé</b>	<b>493.983</b>	<b>511.034</b>	<b>241.487</b>	<b>241.487</b>	<b>25.933.887</b>	<b>38.875.380</b>
<b>Sjóðstreymi (í þús.kr.)</b>						
Rekstrarniðurstaða	37.283	38.238	-5.563	-5.563	1.903.608	950.069
Liðir sem hafa ekki áhrif á fjárstr.	6.743	6.960	6.810	6.810	-712.833	1.568.210
<b>Veltufé frá rekstri</b>	<b>44.026</b>	<b>45.198</b>	<b>1.247</b>	<b>1.247</b>	<b>1.190.775</b>	<b>2.518.279</b>
Br. á rekstart. eignum og skuldum	10.446	10.545	9.928	9.928	-6.684	63.277
<b>Handbært fé frá (til) rekstri</b>	<b>54.472</b>	<b>55.743</b>	<b>11.175</b>	<b>11.175</b>	<b>1.184.091</b>	<b>2.581.556</b>
Fjárfestingarhreyfingar	4.931	4.931	1.865	1.865	-743.937	-1.567.449
Fjármögnunarhreyfingar	-9.305	-13.902	0	0	-744.236	-1.469.883
<b>Hækkun (lækkun) á handbæru fé</b>	<b>50.098</b>	<b>46.772</b>	<b>13.040</b>	<b>13.040</b>	<b>-304.082</b>	<b>-455.776</b>

**Tafla 8.**
**Ársreikningar sveitarfélaga 2013**

Íbúafjöldi

	6100 Norðurþing		6250 Fjallabyggð		6400 Dalvíkurbyggð	
	2.822	2.822	2.010	2.010	1.867	1.867
	Sveitarsj.	Samantekin reikningsskil	Sveitarsj.	Samantekin reikningsskil	Sveitarsj.	Samantekin reikningsskil
<b>Rekstrarreikningur (í þús.kr.)</b>						
Skatttekjur án Jöfnunarsjóðs	1.302.977	1.284.760	979.334	970.392	826.124	819.050
Framlag Jöfnunarsjóðs	474.192	474.192	306.268	306.268	314.427	314.427
Þjónustutekjur og aðrar tekjur	462.927	959.539	331.735	584.204	268.234	599.126
<b>Tekjur</b>	<b>2.240.096</b>	<b>2.718.491</b>	<b>1.617.337</b>	<b>1.860.864</b>	<b>1.408.785</b>	<b>1.732.603</b>
Laun og launatengd gjöld	1.286.540	1.391.819	785.469	860.142	793.511	851.017
Breyting lifeyrisskuldb.	50.667	55.189	51.708	54.971	13.045	13.688
Annar rekstrarkostnaður	832.517	919.527	591.494	633.748	503.124	596.198
Afskriftir	69.022	233.308	71.150	115.879	64.882	123.896
<b>Gjöld</b>	<b>2.238.746</b>	<b>2.599.843</b>	<b>1.499.821</b>	<b>1.664.740</b>	<b>1.374.562</b>	<b>1.584.799</b>
<b>Rekstrarniðurst. fyrir fjárm.l. og óregl.l.</b>	<b>1.350</b>	<b>118.648</b>	<b>117.516</b>	<b>196.124</b>	<b>34.223</b>	<b>147.804</b>
Fjármunatekj. og (fjármagnsgj.)	-96.117	-52.697	22.543	-46.023	1.780	-62.323
<b>Rekstrarniðurstaða fyrir óreglulega liði</b>	<b>-94.767</b>	<b>65.951</b>	<b>140.059</b>	<b>150.101</b>	<b>36.003</b>	<b>85.481</b>
Óreglulegir liðir	0	-14.540	0	0	0	-6.592
<b>Rekstrarniðurstaða eftir óreglulega liði</b>	<b>-94.767</b>	<b>51.411</b>	<b>140.059</b>	<b>150.101</b>	<b>36.003</b>	<b>78.889</b>
<b>Efnahagsreikningur (í þús.kr.)</b>						
Varanlegir rekstrarfjármunir	2.133.146	4.280.741	2.376.535	3.033.049	2.116.107	3.162.749
Áhættufjármunir og langtímakröfur	1.392.548	1.205.474	757.099	239.002	273.327	155.296
Fastafjármunir	3.525.694	5.486.215	3.133.634	3.272.051	2.389.434	3.318.045
Veltufjármunir	357.412	635.614	637.738	388.689	341.624	351.486
<b>Eignir</b>	<b>3.883.106</b>	<b>6.121.829</b>	<b>3.771.372</b>	<b>3.660.740</b>	<b>2.731.058</b>	<b>3.669.531</b>
Eigið fé	-315.845	485.427	2.355.172	1.903.784	1.676.583	2.068.263
Skuldbindingar	1.538.873	1.470.243	763.586	797.473	363.103	435.170
Langtímaskuldir	1.956.818	3.417.535	375.460	718.979	353.719	868.539
Skammtímaskuldir	703.260	748.624	277.154	240.504	337.653	297.559
<b>Skuldir án skuldbindinga</b>	<b>2.660.078</b>	<b>4.166.159</b>	<b>652.614</b>	<b>959.483</b>	<b>691.372</b>	<b>1.166.098</b>
<b>Skuldir og skuldbindingar</b>	<b>4.198.951</b>	<b>5.636.402</b>	<b>1.416.200</b>	<b>1.756.956</b>	<b>1.054.475</b>	<b>1.601.268</b>
<b>Skuldir og eigið fé</b>	<b>3.883.106</b>	<b>6.121.829</b>	<b>3.771.372</b>	<b>3.660.740</b>	<b>2.731.058</b>	<b>3.669.531</b>
<b>Sjóðstreymi (í þús.kr.)</b>						
Rekstrarniðurstaða	-94.767	51.411	140.059	150.101	36.003	78.889
Liðir sem hafa ekki áhrif á fjárstr.	175.964	259.128	120.105	194.114	85.957	152.811
<b>Veltufé frá rekstri</b>	<b>81.197</b>	<b>310.539</b>	<b>260.164</b>	<b>344.215</b>	<b>121.960</b>	<b>231.700</b>
Br. á rekstrart. eignum og skuldum	86.484	13.887	34.328	25.115	39.247	26.494
<b>Handbært fé frá (til) rekstri</b>	<b>167.681</b>	<b>324.426</b>	<b>294.492</b>	<b>369.330</b>	<b>161.207</b>	<b>258.194</b>
Fjárfestingarhreyfingar	-88.241	-248.390	-102.540	-86.977	-105.210	-129.271
Fjármögnunarhreyfingar	-119.351	-316.072	-91.853	-184.526	27.188	-45.738
<b>Hækkun (lækkun) á handbæru fé</b>	<b>-39.911</b>	<b>-240.036</b>	<b>100.099</b>	<b>97.827</b>	<b>83.185</b>	<b>83.185</b>



**Tafla 8.**
**Ársreikningar sveitarfélaga 2013**

Íbúafjöldi

	6513		6515		6601	
	Eyjafjarðarsveit		Hörgársveit		Svalbarðsstrandarhreppur	
	1.026	1.026	559	559	387	387
	Sveitarsj.	Samantekin reikningsskil	Sveitarsj.	Samantekin reikningsskil	Sveitarsj.	Samantekin reikningsskil
<b>Rekstrarreikningur (í þús.kr.)</b>						
Skatttekjur án Jöfnunarsjóðs	398.496	397.336	217.856	217.856	172.606	172.161
Framlag Jöfnunarsjóðs	252.174	252.174	146.925	146.925	66.408	66.408
Þjónustutekjur og aðrar tekjur	117.353	127.339	74.559	78.554	18.658	24.123
<b>Tekjur</b>	<b>768.023</b>	<b>776.849</b>	<b>439.340</b>	<b>443.335</b>	<b>257.672</b>	<b>262.692</b>
Laun og launatengd gjöld	378.100	378.203	204.534	204.534	145.742	145.742
Breyting lifeyrisskuldb.	0	0	0	0	0	0
Annar rekstrarkostnaður	330.177	328.100	197.147	200.101	88.670	89.669
Afskriftir	25.057	29.043	18.680	20.302	14.110	14.755
<b>Gjöld</b>	<b>733.334</b>	<b>735.346</b>	<b>420.361</b>	<b>424.937</b>	<b>248.522</b>	<b>250.166</b>
<b>Rekstrarniðurst. fyrir fjárm.l. og óregl.l.</b>	<b>34.689</b>	<b>41.503</b>	<b>18.979</b>	<b>18.398</b>	<b>9.150</b>	<b>12.526</b>
Fjármunatekj. og (fjármagnsgj.)	2.268	-10.018	-5.758	-7.643	12.198	10.375
<b>Rekstrarniðurstaða fyrir óreglulega liði</b>	<b>36.957</b>	<b>31.485</b>	<b>13.221</b>	<b>10.755</b>	<b>21.348</b>	<b>22.901</b>
Óreglulegir liðir	0	0	0	0	0	0
<b>Rekstrarniðurstaða eftir óreglulega liði</b>	<b>36.957</b>	<b>31.485</b>	<b>13.221</b>	<b>10.755</b>	<b>21.348</b>	<b>22.901</b>
<b>Efnahagsreikningur (í þús.kr.)</b>						
Varanlegir rekstrarfjármunir	673.872	778.943	460.783	526.730	289.893	300.169
Áhættufjármunir og langtímakröfur	140.287	50.050	92.212	71.362	42.248	42.248
Fastafjármunir	814.159	828.993	552.995	598.092	332.141	342.417
Veltufjármunir	172.991	129.292	114.785	50.668	266.339	266.340
<b>Eignir</b>	<b>987.150</b>	<b>958.285</b>	<b>667.780</b>	<b>648.760</b>	<b>598.480</b>	<b>608.757</b>
Eigið fé	743.970	636.442	517.787	498.766	569.539	572.203
Skuldbindingar	0	0	0	0	0	0
Langtímaskuldir	144.747	221.390	92.987	92.987	0	12.653
Skammtímaskuldir	98.433	100.453	57.006	57.007	28.941	23.901
<b>Skuldir án skuldbindinga</b>	<b>243.180</b>	<b>321.843</b>	<b>149.993</b>	<b>149.994</b>	<b>28.941</b>	<b>36.554</b>
<b>Skuldir og skuldbindingar</b>	<b>243.180</b>	<b>321.843</b>	<b>149.993</b>	<b>149.994</b>	<b>28.941</b>	<b>36.554</b>
<b>Skuldir og eigið fé</b>	<b>987.150</b>	<b>958.285</b>	<b>667.780</b>	<b>648.760</b>	<b>598.480</b>	<b>608.757</b>
<b>Sjóðstreymi (í þús.kr.)</b>						
Rekstrarniðurstaða	36.957	31.485	13.221	10.755	21.348	22.901
Liðir sem hafa ekki áhrif á fjárstr.	22.523	32.723	22.254	24.753	13.565	15.219
<b>Veltufé frá rekstri</b>	<b>59.480</b>	<b>64.208</b>	<b>35.475</b>	<b>35.508</b>	<b>34.913</b>	<b>38.120</b>
Br. á rekstrart. eignum og skuldum	5.685	5.689	7.854	7.854	-1.304	-1.304
<b>Handbært fé frá (til) rekstri</b>	<b>65.165</b>	<b>69.897</b>	<b>43.329</b>	<b>43.362</b>	<b>33.609</b>	<b>36.816</b>
Fjárfestingarhreyfingar	-9.626	-27.897	-20.908	-62.623	-13.547	-23.403
Fjármögnunarhreyfingar	-41.152	-27.613	-60.748	-19.066	-6.969	-320
<b>Hækkun (lækkun) á handbæru fé</b>	<b>14.387</b>	<b>14.387</b>	<b>-38.327</b>	<b>-38.327</b>	<b>13.093</b>	<b>13.093</b>

**Tafla 8.**
**Ársreikningar sveitarfélaga 2013**

Íbúafjöldi

	6602		6607		6611	
	Grýtubakkahreppur		Skútustaðahreppur		Tjörneshreppur	
	353	353	371	371	55	55
	Sveitarsj.	Samantekin reikningsskil	Sveitarsj.	Samantekin reikningsskil	Sveitarsj.	Samantekin reikningsskil
<b>Rekstrarreikningur (í þús.kr.)</b>						
Skatttekjur án Jöfnunarsjóðs	170.436	169.338	205.010	204.314	21.475	21.475
Framlag Jöfnunarsjóðs	87.864	87.864	66.257	66.257	3.717	3.717
Þjónustutekjur og aðrar tekjur	46.874	117.672	74.140	94.845	1.200	1.200
<b>Tekjur</b>	<b>305.174</b>	<b>374.874</b>	<b>345.407</b>	<b>365.416</b>	<b>26.392</b>	<b>26.392</b>
Laun og launatengd gjöld	151.322	203.058	159.609	159.609	4.619	4.619
Breyting lifeyrisskuldb.	4.679	4.679	3.969	3.969	0	0
Annar rekstrarkostnaður	111.836	119.608	156.171	157.555	16.061	16.061
Afskriftir	17.822	22.043	12.386	21.388	535	535
<b>Gjöld</b>	<b>285.659</b>	<b>349.388</b>	<b>332.135</b>	<b>342.521</b>	<b>21.215</b>	<b>21.215</b>
<b>Rekstrarniðurst. fyrir fjárm.l. og óregl.l.</b>	<b>19.515</b>	<b>25.486</b>	<b>13.272</b>	<b>22.895</b>	<b>5.177</b>	<b>5.177</b>
Fjármunatekj. og (fjármagnsgj.)	7.236	-1.156	1.629	-947	1.645	1.645
<b>Rekstrarniðurstaða fyrir óreglulega liði</b>	<b>26.751</b>	<b>24.330</b>	<b>14.901</b>	<b>21.948</b>	<b>6.822</b>	<b>6.822</b>
Óreglulegir liðir	0	0	0	0	0	0
<b>Rekstrarniðurstaða eftir óreglulega liði</b>	<b>26.751</b>	<b>24.330</b>	<b>14.901</b>	<b>21.948</b>	<b>6.822</b>	<b>6.822</b>
<b>Efnahagsreikningur (í þús.kr.)</b>						
Varanlegir rekstrarfjármunir	380.079	515.276	229.796	365.562	16.967	16.967
Áhættufjármunir og langtímakröfur	103.194	74.926	73.633	60.902	3.555	3.555
Fastafjármunir	483.273	590.202	303.429	426.464	20.522	20.522
Veltufjármunir	116.904	45.708	89.003	60.480	56.280	56.280
<b>Eignir</b>	<b>600.177</b>	<b>635.910</b>	<b>392.432</b>	<b>486.944</b>	<b>76.802</b>	<b>76.802</b>
Eigið fé	470.461	415.548	257.500	344.542	75.732	75.732
Skuldbindingar	37.094	37.094	50.932	50.932	0	0
Langtímaskuldir	57.472	146.103	33.106	33.106	0	0
Skammtímaskuldir	35.150	37.165	50.894	58.364	1.070	1.070
<b>Skuldir án skuldbindinga</b>	<b>92.622</b>	<b>183.268</b>	<b>84.000</b>	<b>91.470</b>	<b>1.070</b>	<b>1.070</b>
<b>Skuldir og skuldbindingar</b>	<b>129.716</b>	<b>220.362</b>	<b>134.932</b>	<b>142.402</b>	<b>1.070</b>	<b>1.070</b>
<b>Skuldir og eigið fé</b>	<b>600.177</b>	<b>635.910</b>	<b>392.432</b>	<b>486.944</b>	<b>76.802</b>	<b>76.802</b>
<b>Sjóðstreymi (í þús.kr.)</b>						
Rekstrarniðurstaða	26.751	24.330	14.901	21.948	6.822	6.822
Liðir sem hafa ekki áhrif á fjárstr.	22.962	31.675	20.493	30.679	-117	-117
<b>Veltufé frá rekstri</b>	<b>49.713</b>	<b>56.005</b>	<b>35.394</b>	<b>52.627</b>	<b>6.705</b>	<b>6.705</b>
Br. á rekstrart. eignum og skuldum	-4.508	-4.391	-7.537	-7.867	726	726
<b>Handbært fé frá (til) rekstri</b>	<b>45.205</b>	<b>51.614</b>	<b>27.857</b>	<b>44.760</b>	<b>7.431</b>	<b>7.431</b>
Fjárfestingarhreyfingar	-26.768	-81.648	-17.350	-40.173	-4.668	-4.668
Fjármögnunarhreyfingar	-44.123	4.348	-9.401	-3.143	0	0
<b>Hækkun (lækkun) á handbæru fé</b>	<b>-25.686</b>	<b>-25.686</b>	<b>1.106</b>	<b>1.444</b>	<b>2.763</b>	<b>2.763</b>



**Tafla 8.**
**Ársreikningar sveitarfélaga 2013**

Íbúafjöldi

	6612		6706		6709	
	Píngeyjarsveit		Svalbarðshreppur		Langanesbyggð	
	917	917	90	90	531	531
	Sveitarsj.	Samantekin reikningsskil	Sveitarsj.	Samantekin reikningsskil	Sveitarsj.	Samantekin reikningsskil
<b>Rekstrarreikningur (í þús.kr.)</b>						
Skatttekjur án Jöfnunarsjóðs	370.393	369.495	35.305	35.305	237.585	235.696
Framlag Jöfnunarsjóðs	260.918	260.918	20.029	20.029	165.882	165.882
Þjónustutekjur og aðrar tekjur	159.917	195.107	13.779	13.779	100.584	266.555
<b>Tekjur</b>	<b>791.228</b>	<b>825.520</b>	<b>69.113</b>	<b>69.113</b>	<b>504.051</b>	<b>668.133</b>
Laun og launatengd gjöld	458.857	463.424	16.566	16.566	273.144	360.817
Breyting lifeyrisskuldb.	0	0	0	0	2.904	2.904
Annar rekstrarkostnaður	307.208	320.631	39.442	39.442	196.192	217.093
Afskriftir	22.218	27.863	2.907	2.907	30.629	49.702
<b>Gjöld</b>	<b>788.283</b>	<b>811.918</b>	<b>58.915</b>	<b>58.915</b>	<b>502.869</b>	<b>630.516</b>
<b>Rekstrarniðurst. fyrir fjárm.l. og óregl.l.</b>	<b>2.945</b>	<b>13.602</b>	<b>10.198</b>	<b>10.198</b>	<b>1.182</b>	<b>37.617</b>
Fjármunatekj. og (fjármagnsgj.)	-18.308	-29.038	35	35	-21.895	-31.519
<b>Rekstrarniðurstaða fyrir óreglulega liði</b>	<b>-15.363</b>	<b>-15.436</b>	<b>10.233</b>	<b>10.233</b>	<b>-20.713</b>	<b>6.098</b>
Óreglulegir liðir	0	-1.875	0	0	0	0
<b>Rekstrarniðurstaða eftir óreglulega liði</b>	<b>-15.363</b>	<b>-17.311</b>	<b>10.233</b>	<b>10.233</b>	<b>-20.713</b>	<b>6.098</b>
<b>Efnahagsreikningur (í þús.kr.)</b>						
Varanlegir rekstrarfjármunir	399.352	533.418	78.741	78.741	682.442	985.947
Áhættufjármunir og langtímakröfur	103.480	85.491	13.474	13.474	107.179	51.739
Fastafjármunir	502.832	618.909	92.215	92.215	789.621	1.037.686
Veltufjármunir	145.885	102.082	47.270	47.270	65.368	70.137
<b>Eignir</b>	<b>648.717</b>	<b>720.991</b>	<b>139.485</b>	<b>139.485</b>	<b>854.989</b>	<b>1.107.823</b>
Eigið fé	284.140	217.047	126.466	126.466	294.376	507.251
Skuldbindingar	0	0	0	0	28.674	28.674
Langtímaskuldir	218.979	354.395	9.042	9.042	264.274	412.525
Skammtímaskuldir	145.598	149.549	3.977	3.977	267.665	159.373
<b>Skuldir án skuldbindinga</b>	<b>364.577</b>	<b>503.944</b>	<b>13.019</b>	<b>13.019</b>	<b>531.939</b>	<b>571.898</b>
<b>Skuldir og skuldbindingar</b>	<b>364.577</b>	<b>503.944</b>	<b>13.019</b>	<b>13.019</b>	<b>560.613</b>	<b>600.572</b>
<b>Skuldir og eigið fé</b>	<b>648.717</b>	<b>720.991</b>	<b>139.485</b>	<b>139.485</b>	<b>854.989</b>	<b>1.107.823</b>
<b>Sjóðstreymi (í þús.kr.)</b>						
Rekstrarniðurstaða	-15.363	-17.311	10.233	10.233	-20.713	6.098
Liðir sem hafa ekki áhrif á fjárstr.	39.365	52.413	3.408	3.408	41.603	60.464
<b>Veltufé frá rekstri</b>	<b>24.002</b>	<b>35.102</b>	<b>13.641</b>	<b>13.641</b>	<b>20.890</b>	<b>66.562</b>
Br. á rekstrart. eignum og skuldum	28.260	26.676	2.503	2.503	72.265	66.420
<b>Handbært fé frá (til) rekstri</b>	<b>52.262</b>	<b>61.778</b>	<b>16.144</b>	<b>16.144</b>	<b>93.155</b>	<b>132.982</b>
Fjárfestingarhreyfingar	-27.485	-26.983	0	0	-55.082	-146.771
Fjármögnunarhreyfingar	5.614	-3.918	-1.134	-1.134	-99.053	-47.191
<b>Hækkun (lækkun) á handbæru fé</b>	<b>30.391</b>	<b>30.877</b>	<b>15.010</b>	<b>15.010</b>	<b>-60.980</b>	<b>-60.980</b>

**Tafla 8.**
**Ársreikningar sveitarfélaga 2013**

Íbúafjöldi

	7000		7300		7502	
	Seyðisfjarðarkaupstaður		Fjarðabyggð		Vopnafjarðarhreppur	
	665	665	4.675	4.675	695	695
	Sveitarsj.	Samantekin reikningsskil	Sveitarsj.	Samantekin reikningsskil	Sveitarsj.	Samantekin reikningsskil
<b>Rekstrarreikningur (í þús.kr.)</b>						
Skatttekjur án Jöfnunarsjóðs	340.295	340.295	2.774.164	2.761.014	304.883	302.485
Framlag Jöfnunarsjóðs	98.851	98.851	422.407	422.407	148.592	148.592
Þjónustutekjur og aðrar tekjur	143.345	304.902	614.767	2.000.905	91.682	379.856
<b>Tekjur</b>	<b>582.491</b>	<b>744.048</b>	<b>3.811.338</b>	<b>5.184.326</b>	<b>545.157</b>	<b>830.933</b>
Laun og launatengd gjöld	275.348	295.546	1.974.384	2.121.141	284.748	401.380
Breyting lifeyrisskuldb.	15.431	15.431	58.260	60.730	4.560	4.560
Annar rekstrarkostnaður	232.441	283.687	1.154.750	1.537.260	196.844	242.324
Afskriftir	18.570	43.626	217.125	410.013	29.663	50.264
<b>Gjöld</b>	<b>541.790</b>	<b>638.290</b>	<b>3.404.519</b>	<b>4.129.144</b>	<b>515.815</b>	<b>698.528</b>
<b>Rekstrarniðurst. fyrir fjárm.l. og óregl.l.</b>	<b>40.701</b>	<b>105.758</b>	<b>406.819</b>	<b>1.055.182</b>	<b>29.342</b>	<b>132.405</b>
Fjármunatekj. og (fjármagnsgj.)	-16.275	-56.707	-120.960	-99.938	11.624	-18.342
<b>Rekstrarniðurstaða fyrir óreglulega liði</b>	<b>24.426</b>	<b>49.051</b>	<b>285.859</b>	<b>955.244</b>	<b>40.966</b>	<b>114.063</b>
Óreglulegir liðir	0	0	0	-17.601	0	0
<b>Rekstrarniðurstaða eftir óreglulega liði</b>	<b>24.426</b>	<b>49.051</b>	<b>285.859</b>	<b>937.643</b>	<b>40.966</b>	<b>114.063</b>
<b>Efnahagsreikningur (í þús.kr.)</b>						
Varanlegir rekstrarfjármunir	595.220	1.044.185	5.977.830	9.624.781	729.653	1.142.267
Áhættufjármunir og langtímakröfur	138.814	100.948	1.004.622	557.728	225.116	66.079
Fastafjármunir	734.034	1.145.133	6.982.452	10.182.509	954.769	1.208.346
Veltufjármunir	191.926	176.964	1.324.625	1.261.645	186.703	175.169
<b>Eignir</b>	<b>925.960</b>	<b>1.322.097</b>	<b>8.307.077</b>	<b>11.444.154</b>	<b>1.141.472</b>	<b>1.383.515</b>
Eigið fé	285.202	-43.017	-196.854	1.818.702	597.789	722.916
Skuldbindingar	236.464	236.464	1.581.618	1.698.882	59.665	59.665
Langtímaskuldir	313.748	962.054	4.816.122	6.768.404	116.788	449.650
Skammtímaskuldir	90.546	166.596	2.106.191	1.158.166	367.230	151.284
<b>Skuldir án skuldbindinga</b>	<b>404.294</b>	<b>1.128.650</b>	<b>6.922.313</b>	<b>7.926.570</b>	<b>484.018</b>	<b>600.934</b>
<b>Skuldir og skuldbindingar</b>	<b>640.758</b>	<b>1.365.114</b>	<b>8.503.931</b>	<b>9.625.452</b>	<b>543.683</b>	<b>660.599</b>
<b>Skuldir og eigið fé</b>	<b>925.960</b>	<b>1.322.097</b>	<b>8.307.077</b>	<b>11.444.154</b>	<b>1.141.472</b>	<b>1.383.515</b>
<b>Sjóðstreymi (í þús.kr.)</b>						
Rekstrarniðurstaða	24.426	49.051	285.859	937.643	40.966	114.063
Liðir sem hafa ekki áhrif á fjárstr.	45.178	77.922	220.923	336.601	35.385	69.260
<b>Veltufé frá rekstri</b>	<b>69.604</b>	<b>126.973</b>	<b>506.782</b>	<b>1.274.244</b>	<b>76.351</b>	<b>183.323</b>
Br. á rekstrart. eignum og skuldum	-36.881	-47.924	104.947	62.698	11.585	12.257
<b>Handbært fé frá (til) rekstri</b>	<b>32.723</b>	<b>79.049</b>	<b>611.729</b>	<b>1.336.942</b>	<b>87.936</b>	<b>195.580</b>
Fjárfestingarhreyfingar	4.229	-21.443	44.635	-511.658	-193.298	-175.704
Fjármögnunarhreyfingar	-84.791	-105.617	-858.630	-1.070.253	65.862	-59.376
<b>Hækkun (lækkun) á handbæru fé</b>	<b>-47.839</b>	<b>-48.011</b>	<b>-202.266</b>	<b>-244.969</b>	<b>-39.500</b>	<b>-39.500</b>

**Tafla 8.**
**Ársreikningar sveitarfélaga 2013**

Íbúafjöldi

	7505		7509		7613	
	Fljótsdalshreppur		Borgarfjarðarhreppur		Breiðdalshreppur	
	68	68	134	134	187	187
	Sveitarsj.	Samantekin reikningsskil	Sveitarsj.	Samantekin reikningsskil	Sveitarsj.	Samantekin reikningsskil
<b>Rekstrarreikningur (í þús.kr.)</b>						
Skatttekjur án Jöfnunarsjóðs	126.140	126.140	42.910	42.472	85.902	84.207
Framlag Jöfnunarsjóðs	1.425	1.425	50.605	50.605	41.663	41.663
Þjónustutekjur og aðrar tekjur	9.052	9.932	21.706	27.628	31.702	56.932
<b>Tekjur</b>	<b>136.617</b>	<b>137.497</b>	<b>115.221</b>	<b>120.705</b>	<b>159.267</b>	<b>182.802</b>
Laun og launatengd gjöld	16.392	16.392	62.987	62.987	93.997	103.084
Breyting lifeyrisskuldb.	0	0	-2.376	-2.376	-4.458	-4.458
Annar rekstrarkostnaður	115.621	115.830	43.592	39.738	48.658	52.810
Afskriftir	27.835	28.155	4.336	7.567	6.200	10.409
<b>Gjöld</b>	<b>159.848</b>	<b>160.377</b>	<b>108.539</b>	<b>107.916</b>	<b>144.397</b>	<b>161.845</b>
<b>Rekstrarniðurst. fyrir fjárm.l. og óregl.l.</b>	<b>-23.231</b>	<b>-22.880</b>	<b>6.682</b>	<b>12.789</b>	<b>14.870</b>	<b>20.957</b>
Fjármunatekj. og (fjármagnsgj.)	4.064	3.246	1.459	-1.663	-14.321	-19.554
<b>Rekstrarniðurstaða fyrir óreglulega liði</b>	<b>-19.167</b>	<b>-19.634</b>	<b>8.141</b>	<b>11.126</b>	<b>549</b>	<b>1.403</b>
Óreglulegir liðir	0	0	0	0	0	0
<b>Rekstrarniðurstaða eftir óreglulega liði</b>	<b>-19.167</b>	<b>-19.634</b>	<b>8.141</b>	<b>11.126</b>	<b>549</b>	<b>1.403</b>
<b>Efnahagsreikningur (í þús.kr.)</b>						
Varanlegir rekstrarfjármunir	735.481	739.975	121.398	196.422	149.617	263.247
Áhættufjármunir og langtímakröfur	39.307	39.307	12.443	12.443	32.350	32.350
Fastafjármunir	774.788	779.282	133.841	208.865	181.967	295.597
Veltufjármunir	89.767	86.312	50.666	44.906	10.864	10.393
<b>Eignir</b>	<b>864.555</b>	<b>865.594</b>	<b>184.507</b>	<b>253.771</b>	<b>192.831</b>	<b>305.990</b>
Eigið fé	818.992	808.761	176.929	182.182	-31.183	-57.039
Skuldbindingar	0	0	0	0	8.260	8.260
Langtímaskuldir	11.439	22.135	0	60.951	151.197	290.878
Skammtímaskuldir	34.124	34.698	7.578	10.638	64.557	63.891
<b>Skuldir án skuldbindinga</b>	<b>45.563</b>	<b>56.833</b>	<b>7.578</b>	<b>71.589</b>	<b>215.754</b>	<b>354.769</b>
<b>Skuldir og skuldbindingar</b>	<b>45.563</b>	<b>56.833</b>	<b>7.578</b>	<b>71.589</b>	<b>224.014</b>	<b>363.029</b>
<b>Skuldir og eigið fé</b>	<b>864.555</b>	<b>865.594</b>	<b>184.507</b>	<b>253.771</b>	<b>192.831</b>	<b>305.990</b>
<b>Sjóðstreymi (í þús.kr.)</b>						
Rekstrarniðurstaða	-19.167	-19.634	8.141	11.126	549	1.403
Liðir sem hafa ekki áhrif á fjárstr.	28.900	29.627	4.534	10.052	6.732	14.377
<b>Veltufé frá rekstri</b>	<b>9.733</b>	<b>9.993</b>	<b>12.675</b>	<b>21.178</b>	<b>7.281</b>	<b>15.780</b>
Br. á rekstrart. eignum og skuldum	1.191	1.191	-9.814	-9.490	-10.724	-10.800
<b>Handbært fé frá (til) rekstri</b>	<b>10.924</b>	<b>11.184</b>	<b>2.861</b>	<b>11.688</b>	<b>-3.443</b>	<b>4.980</b>
Fjárfestingarhreyfingar	-45.037	-45.037	1.240	-6.026	-198	-198
Fjármögnunarhreyfingar	-2.518	-2.779	-1.666	-3.227	3.653	-4.770
<b>Hækkun (lækkun) á handbæru fé</b>	<b>-36.631</b>	<b>-36.632</b>	<b>2.435</b>	<b>2.435</b>	<b>12</b>	<b>12</b>

**Tafla 8.**
**Ársreikningar sveitarfélaga 2013**

Íbúafjöldi

	7617		7620		7708	
	Djúpavogshreppur		Fljótsdalshérað		Sveitarfélagið Hornafjörður	
	470	470	3.463	3.463	2.167	2.167
	Sveitarsj.	Samantekin reikningsskil	Sveitarsj.	Samantekin reikningsskil	Sveitarsj.	Samantekin reikningsskil
<b>Rekstrarreikningur (í þús.kr.)</b>						
Skatttekjur án Jöfnunarsjóðs	187.047	186.093	1.567.276	1.559.369	1.036.552	1.033.199
Framlag Jöfnunarsjóðs	125.190	125.190	833.969	833.969	515.536	515.536
Þjónustutekjur og aðrar tekjur	73.295	135.366	501.198	866.178	200.471	479.370
<b>Tekjur</b>	<b>385.532</b>	<b>446.649</b>	<b>2.902.443</b>	<b>3.259.516</b>	<b>1.752.559</b>	<b>2.028.105</b>
Laun og launatengd gjöld	220.774	230.975	1.423.888	1.481.986	862.364	931.095
Breyting lifeyrisskuldb.	0	0	36.960	36.960	15.908	19.118
Annar rekstrarkostnaður	143.770	155.405	914.938	1.013.396	625.726	707.642
Afskriftir	13.922	22.038	172.371	261.544	76.158	119.314
<b>Gjöld</b>	<b>378.466</b>	<b>408.418</b>	<b>2.548.157</b>	<b>2.793.886</b>	<b>1.580.156</b>	<b>1.777.169</b>
<b>Rekstrarniðurst. fyrir fjárm.l. og óregl.l.</b>	<b>7.066</b>	<b>38.231</b>	<b>354.286</b>	<b>465.630</b>	<b>172.403</b>	<b>250.936</b>
Fjármunatekj. og (fjármagnsgj.)	-25.860	-29.389	-418.296	-454.437	7.618	-23.202
<b>Rekstrarniðurstaða fyrir óreglulega liði</b>	<b>-18.794</b>	<b>8.842</b>	<b>-64.010</b>	<b>11.193</b>	<b>180.021</b>	<b>227.734</b>
Óreglulegir liðir	0	197	0	-68.642	0	1.024
<b>Rekstrarniðurstaða eftir óreglulega liði</b>	<b>-18.794</b>	<b>9.039</b>	<b>-64.010</b>	<b>-57.449</b>	<b>180.021</b>	<b>228.758</b>
<b>Efnahagsreikningur (í þús.kr.)</b>						
Varanlegir rekstrarfjármunir	410.718	680.452	4.743.906	7.263.107	2.652.698	3.507.511
Áhættufjármunir og langtímakröfur	62.649	40.149	725.818	228.482	300.148	133.283
Fastafjármunir	473.367	720.601	5.469.724	7.491.589	2.952.846	3.640.794
Veltufjármunir	30.698	58.630	283.726	399.826	456.064	290.404
<b>Eignir</b>	<b>504.065</b>	<b>779.231</b>	<b>5.753.450</b>	<b>7.891.415</b>	<b>3.408.910</b>	<b>3.931.198</b>
Eigið fé	51.322	294.579	-6.039	-31.798	2.379.970	2.682.233
Skuldbindingar	0	4.250	364.146	367.111	285.416	324.973
Langtímaskuldir	289.088	346.850	4.604.493	6.727.413	398.097	625.607
Skammtímaskuldir	163.655	133.552	790.850	828.689	345.427	298.385
<b>Skuldir án skuldbindinga</b>	<b>452.743</b>	<b>480.402</b>	<b>5.395.343</b>	<b>7.556.102</b>	<b>743.524</b>	<b>923.992</b>
<b>Skuldir og skuldbindingar</b>	<b>452.743</b>	<b>484.652</b>	<b>5.759.489</b>	<b>7.923.213</b>	<b>1.028.940</b>	<b>1.248.965</b>
<b>Skuldir og eigið fé</b>	<b>504.065</b>	<b>779.231</b>	<b>5.753.450</b>	<b>7.891.415</b>	<b>3.408.910</b>	<b>3.931.198</b>
<b>Sjóðstreymi (í þús.kr.)</b>						
Rekstrarniðurstaða	-18.794	9.039	-64.010	-57.449	180.021	228.758
Liðir sem hafa ekki áhrif á fjárstr.	26.212	36.604	385.501	523.680	80.958	142.109
<b>Veltufé frá rekstri</b>	<b>7.418</b>	<b>45.643</b>	<b>321.491</b>	<b>466.231</b>	<b>260.979</b>	<b>370.867</b>
Br. á rekstrart. eignum og skuldum	17.287	15.267	106.217	103.300	-3.632	13.975
<b>Handbært fé frá (til) rekstri</b>	<b>24.705</b>	<b>60.910</b>	<b>427.708</b>	<b>569.531</b>	<b>257.347</b>	<b>384.842</b>
Fjárfestingarhreyfingar	-19.516	-39.530	-277.566	-693.110	-358.264	-455.727
Fjármögnunarhreyfingar	-34.662	-36.004	-20.732	291.202	42.608	12.392
<b>Hækkun (lækkun) á handbæru fé</b>	<b>-29.473</b>	<b>-14.624</b>	<b>129.410</b>	<b>167.623</b>	<b>-58.309</b>	<b>-58.493</b>

**Tafla 8.**
**Ársreikningar sveitarfélaga 2013**

Íbúafjöldi

	8000		8200		8508	
	Vestmannaeyjabær		Sveitarfélagið Árborg		Mýrdalshreppur	
	4.264	4.264	7.889	7.889	489	489
	Sveitarsj.	Samantekin reikningsskil	Sveitarsj.	Samantekin reikningsskil	Sveitarsj.	Samantekin reikningsskil
<b>Rekstrarreikningur (í þús.kr.)</b>						
Skatttekjur án Jöfnunarsjóðs	2.308.479	2.308.479	3.319.402	3.287.057	205.644	204.401
Framlag Jöfnunarsjóðs	339.522	339.522	1.030.005	1.030.005	104.435	104.435
Þjónustutekjur og aðrar tekjur	525.993	1.478.045	706.811	1.791.023	71.638	87.562
<b>Tekjur</b>	<b>3.173.994</b>	<b>4.126.046</b>	<b>5.056.218</b>	<b>6.108.085</b>	<b>381.717</b>	<b>396.398</b>
Laun og launatengd gjöld	1.337.938	1.738.535	2.785.265	2.892.836	177.377	177.377
Breyting lifeyrisskuldb.	-41.124	-55.132	20.956	22.167	4.171	4.171
Annar rekstrarkostnaður	1.333.364	1.677.582	1.764.155	1.970.812	134.989	136.576
Afskriftir	106.732	212.273	236.480	361.197	12.494	16.662
<b>Gjöld</b>	<b>2.736.910</b>	<b>3.573.258</b>	<b>4.806.856</b>	<b>5.247.012</b>	<b>329.031</b>	<b>334.786</b>
<b>Rekstrarniðurst. fyrir fjárm.l. og óregl.l.</b>	<b>437.084</b>	<b>552.788</b>	<b>249.362</b>	<b>861.073</b>	<b>52.686</b>	<b>61.612</b>
Fjármunatekj. og (fjármagnsgj.)	154.835	76.064	-284.936	-441.635	-10.096	-17.719
<b>Rekstrarniðurstaða fyrir óreglulega liði</b>	<b>591.919</b>	<b>628.852</b>	<b>-35.574</b>	<b>419.438</b>	<b>42.590</b>	<b>43.893</b>
Óreglulegir liðir	0	0	0	-14.814	0	433
<b>Rekstrarniðurstaða eftir óreglulega liði</b>	<b>591.919</b>	<b>628.852</b>	<b>-35.574</b>	<b>404.624</b>	<b>42.590</b>	<b>44.326</b>
<b>Efnahagsreikningur (í þús.kr.)</b>						
Varanlegir rekstrarfjármunir	4.038.015	6.688.373	7.871.078	10.479.758	414.343	525.374
Áhættufjármunir og langtímakröfur	775.496	622.829	587.947	489.551	54.530	53.016
Fastafjármunir	4.813.511	7.311.202	8.459.025	10.969.309	468.873	578.390
Veltufjármunir	3.797.779	2.287.865	1.387.008	974.943	179.778	88.005
<b>Eignir</b>	<b>8.611.290</b>	<b>9.599.067</b>	<b>9.846.033</b>	<b>11.944.252</b>	<b>648.651</b>	<b>666.395</b>
Eigið fé	5.698.224	5.648.697	1.911.430	3.513.293	338.242	296.882
Skuldbindingar	2.381.800	2.562.764	1.327.601	1.471.098	60.225	60.225
Langtímaskuldir	215.396	1.021.441	4.755.585	5.563.729	199.518	256.471
Skammtímaskuldir	315.870	366.165	1.851.417	1.396.132	50.666	52.817
<b>Skuldir án skuldbindinga</b>	<b>531.266</b>	<b>1.387.606</b>	<b>6.607.002</b>	<b>6.959.861</b>	<b>250.184</b>	<b>309.288</b>
<b>Skuldir og skuldbindingar</b>	<b>2.913.066</b>	<b>3.950.370</b>	<b>7.934.603</b>	<b>8.430.959</b>	<b>310.409</b>	<b>369.513</b>
<b>Skuldir og eigið fé</b>	<b>8.611.290</b>	<b>9.599.067</b>	<b>9.846.033</b>	<b>11.944.252</b>	<b>648.651</b>	<b>666.395</b>
<b>Sjóðstreymi (í þús.kr.)</b>						
Rekstrarniðurstaða	591.919	628.852	-35.574	404.624	42.590	44.326
Liðir sem hafa ekki áhrif á fjárstr.	69.036	139.165	479.496	576.599	24.077	30.258
<b>Veltufé frá rekstri</b>	<b>660.955</b>	<b>768.017</b>	<b>443.922</b>	<b>981.223</b>	<b>66.667</b>	<b>74.584</b>
Br. á rekstrart. eignum og skuldum	-159.526	-106.255	34.736	-2.882	-2.584	3.156
<b>Handbært fé frá (til) rekstri</b>	<b>501.429</b>	<b>661.762</b>	<b>478.658</b>	<b>978.341</b>	<b>64.083</b>	<b>77.740</b>
Fjárfestingarhreyfingar	-356.847	-556.155	40.543	344.681	-14.563	-26.768
Fjármögnunarhreyfingar	-1.930.765	-1.891.789	-591.325	-1.418.035	-10.430	-11.882
<b>Hækkun (lækkun) á handbæru fé</b>	<b>-1.786.183</b>	<b>-1.786.182</b>	<b>-72.124</b>	<b>-95.013</b>	<b>39.090</b>	<b>39.090</b>

**Tafla 8.**
**Ársreikningar sveitarfélaga 2013**

Íbúafjöldi

	8509		8610		8613	
	Skaftárhreppur		Ásahreppur		Rangárþing eystra	
	452	452	193	193	1.708	1.708
	Sveitarsj.	Samantekin reikningsskil	Sveitarsj.	Samantekin reikningsskil	Sveitarsj.	Samantekin reikningsskil
<b>Rekstrarreikningur (í þús.kr.)</b>						
Skatttekjur án Jöfnunarsjóðs	206.497	205.259	147.521	147.521	710.958	707.103
Framlag Jöfnunarsjóðs	104.876	104.876	637	637	334.040	334.040
Þjónustutekjur og aðrar tekjur	73.117	88.870	27.466	28.275	208.029	271.163
<b>Tekjur</b>	<b>384.490</b>	<b>399.005</b>	<b>175.624</b>	<b>176.433</b>	<b>1.253.027</b>	<b>1.312.306</b>
Laun og launatengd gjöld	142.887	142.887	16.757	16.757	611.360	611.360
Breyting lifeyrisskuldb.	-28	-28	0	0	7.704	7.704
Annar rekstrarkostnaður	170.740	181.835	124.533	124.313	532.355	545.996
Afskriftir	11.212	14.099	9.372	9.851	54.251	66.182
<b>Gjöld</b>	<b>324.811</b>	<b>338.793</b>	<b>150.662</b>	<b>150.921</b>	<b>1.205.670</b>	<b>1.231.242</b>
<b>Rekstrarniðurst. fyrir fjárm.l. og óregl.l.</b>	<b>59.679</b>	<b>60.212</b>	<b>24.962</b>	<b>25.512</b>	<b>47.357</b>	<b>81.064</b>
Fjármunatekj. og (fjármagnsgj.)	-11.466	-20.828	-1.988	-2.791	3.155	-32.949
<b>Rekstrarniðurstaða fyrir óreglulega liði</b>	<b>48.213</b>	<b>39.384</b>	<b>22.974</b>	<b>22.721</b>	<b>50.512</b>	<b>48.115</b>
Óreglulegir liðir	0	0	0	0	0	-327
<b>Rekstrarniðurstaða eftir óreglulega liði</b>	<b>48.213</b>	<b>39.384</b>	<b>22.974</b>	<b>22.721</b>	<b>50.512</b>	<b>47.788</b>
<b>Efnahagsreikningur (í þús.kr.)</b>						
Varanlegir rekstrarfjármunir	345.524	419.129	215.954	223.674	1.612.169	1.913.932
Áhættufjármunir og langtímakröfur	84.066	50.002	59.727	52.186	374.119	245.172
Fastafjármunir	429.590	469.131	275.681	275.860	1.986.288	2.159.104
Veltufjármunir	121.309	91.424	59.157	56.024	370.169	224.629
<b>Eignir</b>	<b>550.899</b>	<b>560.555</b>	<b>334.838</b>	<b>331.884</b>	<b>2.356.457</b>	<b>2.383.733</b>
Eigið fé	318.859	268.366	258.245	254.971	1.809.634	1.565.853
Skuldbindingar	4.576	4.576	0	0	89.396	89.396
Langtímaskuldir	181.878	239.248	46.122	46.122	316.798	580.414
Skammtímaskuldir	45.586	48.365	30.471	30.791	140.629	148.070
<b>Skuldir án skuldbindinga</b>	<b>227.464</b>	<b>287.613</b>	<b>76.593</b>	<b>76.913</b>	<b>457.427</b>	<b>728.484</b>
<b>Skuldir og skuldbindingar</b>	<b>232.040</b>	<b>292.189</b>	<b>76.593</b>	<b>76.913</b>	<b>546.823</b>	<b>817.880</b>
<b>Skuldir og eigið fé</b>	<b>550.899</b>	<b>560.555</b>	<b>334.838</b>	<b>331.884</b>	<b>2.356.457</b>	<b>2.383.733</b>
<b>Sjóðstreymi (í þús.kr.)</b>						
Rekstrarniðurstaða	48.213	39.384	22.974	22.721	50.512	47.788
Liðir sem hafa ekki áhrif á fjárstr.	14.678	22.808	9.046	9.842	66.886	95.541
<b>Veltufé frá rekstri</b>	<b>62.891</b>	<b>62.192</b>	<b>32.020</b>	<b>32.563</b>	<b>117.398</b>	<b>143.329</b>
Br. á rekstrart. eignum og skuldum	-5.605	-5.248	23.936	23.546	-18.564	-16.876
<b>Handbært fé frá (til) rekstri</b>	<b>57.286</b>	<b>56.944</b>	<b>55.956</b>	<b>56.109</b>	<b>98.834</b>	<b>126.453</b>
Fjárfestingarhreyfingar	-5.542	-19.996	-23.172	-23.908	-197.783	-233.094
Fjármögnunarhreyfingar	-29.819	-15.023	-18.745	-18.162	38.099	45.793
<b>Hækkun (lækkun) á handbæru fé</b>	<b>21.925</b>	<b>21.925</b>	<b>14.039</b>	<b>14.039</b>	<b>-60.850</b>	<b>-60.848</b>



**Tafla 8.**
**Ársreikningar sveitarfélaga 2013**

Íbúafjöldi

	8614		8710		8716	
	Rangárþing ytra		Hrunamannahreppur		Hveragerðisbær	
	1.553	1.553	785	785	2.333	2.333
	Sveitarsj.	Samantekin reikningsskil	Sveitarsj.	Samantekin reikningsskil	Sveitarsj.	Samantekin reikningsskil
<b>Rekstrarreikningur (í þús.kr.)</b>						
Skatttekjur án Jöfnunarsjóðs	703.255	698.741	338.957	335.715	943.566	940.069
Framlag Jöfnunarsjóðs	262.227	262.227	159.563	159.563	390.790	390.790
Þjónustutekjur og aðrar tekjur	170.581	270.481	164.186	262.075	356.704	445.837
<b>Tekjur</b>	<b>1.136.063</b>	<b>1.231.449</b>	<b>662.706</b>	<b>757.353</b>	<b>1.691.060</b>	<b>1.776.696</b>
Laun og launatengd gjöld	438.572	440.229	328.066	345.778	843.762	848.015
Breyting lifeyrisskuldb.	2.118	2.118	0	0	10.034	10.034
Annar rekstrarkostnaður	482.245	521.765	305.105	316.320	588.448	616.292
Afskriftir	42.127	74.231	11.162	31.373	71.190	86.033
<b>Gjöld</b>	<b>965.062</b>	<b>1.038.343</b>	<b>644.333</b>	<b>693.471</b>	<b>1.513.434</b>	<b>1.560.374</b>
<b>Rekstrarniðurst. fyrir fjárm.l. og óregl.l.</b>	<b>171.001</b>	<b>193.106</b>	<b>18.373</b>	<b>63.882</b>	<b>177.626</b>	<b>216.322</b>
Fjármunatekj. og (fjármagnsgj.)	-31.748	-86.472	14.995	-24.785	-184.441	-197.007
<b>Rekstrarniðurstaða fyrir óreglulega liði</b>	<b>139.253</b>	<b>106.634</b>	<b>33.368</b>	<b>39.097</b>	<b>-6.815</b>	<b>19.315</b>
Óreglulegir liðir	0	8.407	0	-2.037	0	0
<b>Rekstrarniðurstaða eftir óreglulega liði</b>	<b>139.253</b>	<b>115.041</b>	<b>33.368</b>	<b>37.060</b>	<b>-6.815</b>	<b>19.315</b>
<b>Efnahagsreikningur (í þús.kr.)</b>						
Varanlegir rekstrarfjármunir	1.127.893	2.262.218	378.410	766.502	2.712.958	2.946.790
Áhættufjármunir og langtímakröfur	734.958	250.129	322.602	72.287	265.169	176.934
Fastafjármunir	1.862.851	2.512.347	701.012	838.789	2.978.127	3.123.724
Veltufjármunir	276.053	181.729	196.492	150.932	315.287	211.584
<b>Eignir</b>	<b>2.138.904</b>	<b>2.694.076</b>	<b>897.504</b>	<b>989.721</b>	<b>3.293.414</b>	<b>3.335.308</b>
Eigið fé	906.282	923.782	514.063	393.983	744.954	823.985
Skuldbindingar	24.542	24.542	0	1.433	377.590	377.590
Langtímaskuldir	983.545	1.495.565	297.532	486.819	1.758.812	1.841.394
Skammtímaskuldir	224.535	250.187	85.909	107.486	412.058	292.339
<b>Skuldir án skuldbindinga</b>	<b>1.208.080</b>	<b>1.745.752</b>	<b>383.441</b>	<b>594.305</b>	<b>2.170.870</b>	<b>2.133.733</b>
<b>Skuldir og skuldbindingar</b>	<b>1.232.622</b>	<b>1.770.294</b>	<b>383.441</b>	<b>595.738</b>	<b>2.548.460</b>	<b>2.511.323</b>
<b>Skuldir og eigið fé</b>	<b>2.138.904</b>	<b>2.694.076</b>	<b>897.504</b>	<b>989.721</b>	<b>3.293.414</b>	<b>3.335.308</b>
<b>Sjóðstreymi (í þús.kr.)</b>						
Rekstrarniðurstaða	139.253	115.041	33.368	37.060	-6.815	19.315
Liðir sem hafa ekki áhrif á fjárstr.	34.491	79.219	-2.020	34.916	160.900	178.623
<b>Veltufé frá rekstri</b>	<b>173.744</b>	<b>194.260</b>	<b>31.348</b>	<b>71.976</b>	<b>154.085</b>	<b>197.938</b>
Br. á rekstrart. eignum og skuldum	-88.708	-95.862	10.484	11.969	43.907	41.571
<b>Handbært fé frá (til) rekstri</b>	<b>85.036</b>	<b>98.398</b>	<b>41.832</b>	<b>83.945</b>	<b>197.992</b>	<b>239.509</b>
Fjárfestingarhreyfingar	-128.297	-58.113	7.713	-23.535	-66.454	-66.865
Fjármögnunarhreyfingar	43.228	-34.442	-38.095	-48.792	-128.218	-169.324
<b>Hækkun (lækkun) á handbæru fé</b>	<b>-33</b>	<b>5.843</b>	<b>11.450</b>	<b>11.618</b>	<b>3.320</b>	<b>3.320</b>

**Tafla 8.**
**Ársreikningar sveitarfélaga 2013**

Íbúafjöldi

	8717		8719		8720	
	Sveitarfélagið Ölfus		Grímsnes- og Grafningsshr.		Skeiða- og Gnúpverjshr.	
	1.906	1.906	422	422	530	530
	Sveitarsj.	Samantekin reikningsskil	Sveitarsj.	Samantekin reikningsskil	Sveitarsj.	Samantekin reikningsskil
<b>Rekstrarreikningur (í þús.kr.)</b>						
Skatttekjur án Jöfnunarsjóðs	997.907	993.498	433.451	432.460	357.540	357.214
Framlag Jöfnunarsjóðs	316.634	316.634	2.310	2.310	40.518	40.518
Þjónustutekjur og aðrar tekjur	174.328	345.186	117.699	201.562	80.305	94.873
<b>Tekjur</b>	<b>1.488.869</b>	<b>1.655.318</b>	<b>553.460</b>	<b>636.332</b>	<b>478.363</b>	<b>492.605</b>
Laun og launatengd gjöld	655.782	697.485	186.460	196.560	176.633	177.117
Breyting lifeyrisskuldb.	23.043	23.087	0	0	0	0
Annar rekstrarkostnaður	543.797	596.839	253.559	297.402	259.152	257.538
Afskriftir	81.145	120.464	30.994	55.155	11.215	15.399
<b>Gjöld</b>	<b>1.303.767</b>	<b>1.437.875</b>	<b>471.013</b>	<b>549.117</b>	<b>447.000</b>	<b>450.054</b>
<b>Rekstrarniðurst. fyrir fjárm.l. og óregl.l.</b>	<b>185.102</b>	<b>217.443</b>	<b>82.447</b>	<b>87.215</b>	<b>31.363</b>	<b>42.551</b>
Fjármunatekj. og (fjármagnsgj.)	-99.817	-123.644	-11.038	-63.520	2.662	-5.905
<b>Rekstrarniðurstaða fyrir óreglulega liði</b>	<b>85.285</b>	<b>93.799</b>	<b>71.409</b>	<b>23.695</b>	<b>34.025</b>	<b>36.646</b>
Óreglulegir liðir	0	0	0	0	0	-399
<b>Rekstrarniðurstaða eftir óreglulega liði</b>	<b>85.285</b>	<b>93.799</b>	<b>71.409</b>	<b>23.695</b>	<b>34.025</b>	<b>36.247</b>
<b>Efnahagsreikningur (í þús.kr.)</b>						
Varanlegir rekstrarfjármunir	2.640.160	3.520.143	996.820	1.420.825	347.654	505.546
Áhættufjármunir og langtímakröfur	238.171	140.965	227.131	36.160	141.025	63.701
Fastafjármunir	2.878.331	3.661.108	1.223.951	1.456.985	488.679	569.247
Veltufjármunir	372.850	469.488	517.771	126.487	125.403	89.112
<b>Eignir</b>	<b>3.251.181</b>	<b>4.130.596</b>	<b>1.741.722</b>	<b>1.583.472</b>	<b>614.082</b>	<b>658.359</b>
Eigið fé	1.397.881	1.979.942	951.266	560.860	532.200	541.739
Skuldbindingar	312.167	332.422	0	0	0	0
Langtímaskuldir	1.235.970	1.552.145	715.090	928.811	8.028	19.434
Skammtímaskuldir	305.163	266.087	75.366	93.801	73.854	97.186
<b>Skuldir án skuldbindinga</b>	<b>1.541.133</b>	<b>1.818.232</b>	<b>790.456</b>	<b>1.022.612</b>	<b>81.882</b>	<b>116.620</b>
<b>Skuldir og skuldbindingar</b>	<b>1.853.300</b>	<b>2.150.654</b>	<b>790.456</b>	<b>1.022.612</b>	<b>81.882</b>	<b>116.620</b>
<b>Skuldir og eigið fé</b>	<b>3.251.181</b>	<b>4.130.596</b>	<b>1.741.722</b>	<b>1.583.472</b>	<b>614.082</b>	<b>658.359</b>
<b>Sjóðstreymi (í þús.kr.)</b>						
Rekstrarniðurstaða	85.285	93.799	71.409	23.695	34.025	36.247
Liðir sem hafa ekki áhrif á fjárstr.	153.453	209.403	42.397	84.572	10.789	16.878
<b>Veltufé frá rekstri</b>	<b>238.738</b>	<b>303.202</b>	<b>113.806</b>	<b>108.267</b>	<b>44.814</b>	<b>53.125</b>
Br. á rekstrart. eignum og skuldum	16.251	17.503	21.924	24.778	-8.174	48.046
<b>Handbært fé frá (til) rekstri</b>	<b>254.989</b>	<b>320.705</b>	<b>135.730</b>	<b>133.045</b>	<b>36.640</b>	<b>101.171</b>
Fjárfestingarhreyfingar	-201.421	-209.958	12.519	-32.791	-17.042	-102.020
Fjármögnunarhreyfingar	-72.607	-118.090	-123.653	-69.030	-20.324	1.234
<b>Hækkun (lækkun) á handbæru fé</b>	<b>-19.039</b>	<b>-7.343</b>	<b>24.596</b>	<b>31.224</b>	<b>-726</b>	<b>385</b>



## Tafla 8.

### Ársreikningar sveitarfélaga 2013

Íbúafjöldi

	8721		8722	
	Bláskógabyggð		Flóahreppur	
	931	931	631	631
	Sveitarsj.	Samantekin reikningsskil	Sveitarsj.	Samantekin reikningsskil
<b>Rekstrarreikningur (í þús.kr.)</b>				
Skatttekjur án Jöfnunarsjóðs	531.381	528.432	235.401	234.664
Framlag Jöfnunarsjóðs	117.309	117.309	180.205	180.205
Þjónustutekjur og aðrar tekjur	138.230	277.575	58.494	69.856
<b>Tekjur</b>	<b>786.920</b>	<b>923.316</b>	<b>474.100</b>	<b>484.725</b>
Laun og launatengd gjöld	316.587	335.672	224.584	224.584
Breyting lifeyrisskuldb.	0	0	0	0
Annar rekstrarkostnaður	387.385	431.347	229.349	234.254
Afskriftir	18.432	36.995	11.836	15.004
<b>Gjöld</b>	<b>722.404</b>	<b>804.014</b>	<b>465.769</b>	<b>473.842</b>
<b>Rekstrarniðurst. fyrir fjárm.l. og óregl.l.</b>	<b>64.516</b>	<b>119.302</b>	<b>8.331</b>	<b>10.883</b>
Fjármunatekj. og (fjármagnsgj.)	-14.753	-41.645	13.540	1.050
<b>Rekstrarniðurstaða fyrir óreglulega liði</b>	<b>49.763</b>	<b>77.657</b>	<b>21.871</b>	<b>11.933</b>
Óreglulegir liðir	0	-3.872	0	0
<b>Rekstrarniðurstaða eftir óreglulega liði</b>	<b>49.763</b>	<b>73.785</b>	<b>21.871</b>	<b>11.933</b>
<b>Efnahagsreikningur (í þús.kr.)</b>				
Varanlegir rekstrarfjármunir	567.133	893.362	251.514	338.342
Áhættufjármunir og langtímakröfur	309.830	111.682	120.422	28.689
Fastafjármunir	876.963	1.005.044	371.936	367.031
Veltufjármunir	239.796	205.822	293.144	284.351
<b>Eignir</b>	<b>1.116.759</b>	<b>1.210.866</b>	<b>665.080</b>	<b>651.382</b>
Eigið fé	445.682	468.011	604.667	510.755
Skuldbindingar	0	0	0	0
Langtímaskuldir	494.927	581.835	16.755	95.481
Skammtímaskuldir	176.150	161.020	43.658	45.146
<b>Skuldir án skuldbindinga</b>	<b>671.077</b>	<b>742.855</b>	<b>60.413</b>	<b>140.627</b>
<b>Skuldir og skuldbindingar</b>	<b>671.077</b>	<b>742.855</b>	<b>60.413</b>	<b>140.627</b>
<b>Skuldir og eigið fé</b>	<b>1.116.759</b>	<b>1.210.866</b>	<b>665.080</b>	<b>651.382</b>
<b>Sjóðstreymi (í þús.kr.)</b>				
Rekstrarniðurstaða	49.763	73.785	21.871	11.933
Liðir sem hafa ekki áhrif á fjárstr.	62.753	93.982	10.282	18.900
<b>Veltufé frá rekstri</b>	<b>112.516</b>	<b>167.767</b>	<b>32.153</b>	<b>30.833</b>
Br. á rekstrart. eignum og skuldum	-9.793	-5.035	4.661	4.640
<b>Handbært fé frá (til) rekstri</b>	<b>102.723</b>	<b>162.732</b>	<b>36.814</b>	<b>35.473</b>
Fjárfestingarhreyfingar	7.672	-16.636	-33.027	-6.843
Fjármögnunarhreyfingar	-50.806	-79.807	18.866	-5.977
<b>Hækkun (lækkun) á handbæru fé</b>	<b>59.589</b>	<b>66.289</b>	<b>22.653</b>	<b>22.653</b>

**Tafla 9. Skatttekjur aðalsjóðs**  
**Kr. á íbúa, raðað eftir íbúafjölda**

	Íbúafj.	Útsvar	Fasteigna- skattur	Jöfnunar- sjóður	Skattaígildi	Skatttekjur samtals
Reykjavíkurborg	121.230	404.286	100.118	43.689	8.945	557.039
Kópavogsbær	32.308	418.439	80.963	25.584	12.599	537.585
Hafnarfjarðarkaupstaður	27.357	402.090	84.589	51.804	17.317	555.801
Akureyrarkaupstaður	18.103	388.646	78.019	115.374	15.442	597.481
Reykjanesbær	14.527	347.911	59.619	106.613	10.376	524.519
Garðabær	14.180	436.521	77.682	56.141	12.963	583.306
Mosfellsbær	9.075	390.016	63.062	127.733	9.925	590.737
Sveitarfélagið Árborg	7.889	350.580	71.547	130.562	13.263	565.952
Akraneskaupstaður	6.699	396.912	60.358	112.065	6.688	576.022
Fjarðabyggð	4.675	466.949	133.177	86.044	7.425	693.594
Seltjarnarneskaupstaður	4.381	471.019	50.059	31.620	4.724	557.421
Vestmannaeyjabær	4.264	479.853	51.179	79.625	10.356	621.013
Sveitarfélagið Skagafjörður	3.978	390.080	78.887	161.144	13.835	643.946
Ísafjarðarbær	3.639	428.024	59.675	160.346	13.256	661.301
Borgarbyggð	3.535	327.681	90.420	205.725	11.545	635.371
Fljótsdalshérað	3.463	382.580	75.378	234.084	6.955	698.998
Grindavíkurbær	2.888	377.754	80.871	140.447	17.491	616.564
Norðurþing	2.822	393.581	65.130	159.612	14.437	632.760
Hveragerðisbær	2.333	329.120	69.494	167.506	19.245	585.364
Sveitarfélagið Hornafjörður	2.167	422.671	59.236	231.310	6.086	719.304
Fjallabyggð	2.010	426.487	52.641	152.372	17.117	648.617
Sveitarfélagið Ölfus	1.906	386.207	139.050	166.125	11.266	702.649
Dalvíkurbyggð	1.867	383.019	59.867	168.413	13.838	625.137
Rangárþing eystra	1.708	360.671	58.558	195.574	5.906	620.709
Snæfellsbær	1.691	452.838	66.532	190.052	22.789	732.211
Sandgerðisbær	1.609	343.828	255.316	98.747	10.257	708.148
Rangárþing ytra	1.553	339.744	114.832	168.852	4.604	628.032
Sveitarfélagið Garður	1.409	342.717	44.168	208.772	2.770	598.427
Húnaþing vestra	1.173	330.234	60.264	311.101	2.610	704.208
Sveitarfélagið Vogar	1.127	312.093	49.220	250.344	10.928	622.585
Stykkishólmsbær	1.095	392.453	72.210	165.690	24.485	654.838
Eyjafjarðarsveit	1.026	345.292	51.689	245.784	1.414	644.179
Bolungarvíkurkaupstaður	950	405.131	35.085	158.893	5.894	605.003
Vesturbyggð	949	378.355	42.941	228.371	15.288	664.955
Bláskógabyggð	931	326.023	253.028	126.003	5.507	710.561
Pingeyjarsveit	917	315.252	97.946	284.535	27.846	725.578
Blönduósibær	881	358.939	71.111	201.648	19.434	651.131
Grundarfjarðarbær	872	407.030	82.430	149.074	24.832	663.366
Hrunamannahreppur	785	320.319	115.903	203.264	6.248	645.734

**Tafla 9. Skatttekjur aðalsjóðs**  
**Kr. á íbúa, raðað eftir íbúafjölda**

Íbúafj.	Útsvar	Fasteigna- skattur	Jöfnunar- sjóður	Skattaígildi	Skatttekjur samtsals	
Vopnafjarðarhreppur	695	387.625	52.077	208.756	6.818	655.276
Dalabyggð	673	301.887	70.310	328.858	7.415	708.470
Seyðisfjarðarkaupstaður	665	409.948	85.168	142.557	16.606	654.279
Flóahreppur	631	315.822	62.979	285.587	1.041	665.429
Hvalfjarðarsveit	617	384.259	525.008	3.834	2.619	915.720
Hörgársveit	559	333.523	61.195	258.427	4.004	657.149
Langesbyggð	531	389.723	59.788	307.190	9.227	765.928
Skeiða- og Gnúpverjahreppur	530	372.121	308.415	76.448	7.392	764.376
Strandabyggð	506	362.784	47.124	360.203	9.438	779.550
Sveitarfélagið Skagaströnd	498	483.404	49.528	166.260	12.355	711.547
Mýrdalshreppur	489	343.212	77.881	213.569	8.753	643.415
Djúpavogshreppur	470	347.510	56.808	261.565	3.865	669.748
Skaftárhreppur	452	360.546	112.536	232.027	0	705.110
Grímsnes- og Grafningsshr.	422	310.334	731.119	5.475	5.436	1.052.364
Húnavatnshreppur	409	312.054	173.109	246.375	0	731.538
Svalbarðsstrandarhreppur	387	383.046	62.290	171.596	6.050	622.981
Skútustaðahreppur	371	417.169	147.809	178.590	2.965	746.533
Grýtubakkahreppur	353	441.791	47.398	248.907	6.304	744.401
Tálknafjarðarhreppur	297	368.850	36.190	269.469	6.570	681.079
Reykhólahreppur	271	302.590	52.411	387.629	4.661	747.291
Kjósarhreppur	221	366.814	160.212	38.746	0	565.771
Akrahreppur	208	250.981	37.440	299.260	0	587.680
Súðavíkurreppur	202	376.665	55.977	452.448	7.293	892.382
Ásahreppur	193	287.052	477.306	3.301	0	767.658
Breiðdalshreppur	187	391.436	72.756	213.987	8.974	687.153
Eyja- og Miklaholtshreppur	148	300.676	69.696	218.432	0	588.804
Borgarfjarðarhreppur	134	282.806	36.104	364.799	5.448	689.157
Kaldrananeshreppur	105	363.781	47.124	282.000	4.286	697.190
Skagabyggð	98	262.280	28.230	358.654	0	649.164
Svalbarðshreppur	90	353.478	38.811	218.633	0	610.922
Fljótsdalshreppur	68	305.779	1.549.221	14.559	0	1.869.559
Skorradalshreppur	58	305.086	732.638	17.224	0	1.054.948
Tjörneshreppur	55	356.454	34.002	67.587	0	458.044
Helgafellssveit	53	309.226	53.604	176.509	0	539.340
Árneshreppur	53	356.000	69.377	268.151	547	694.075
<b>325.671</b>	<b>398.531</b>	<b>88.549</b>	<b>84.140</b>	<b>11.050</b>	<b>582.269</b>	

**Tafla 10. Rekstur málaflokka**  
**Kr. á íbúa, raðað eftir íbúafjölda**

íbúafj.	Tekjur	Laun og launat. gjöld	Annar kostnaður	Gjöld samtals	Niðurstaða
<b>Félagsþjónusta</b>					
Reykjavíkurborg	121.230	33.839	75.361	98.226	-139.749
Kópavogsbær	32.308	23.979	40.913	53.640	-70.574
Hafnarfjarðarkaupstaður	27.357	15.932	42.345	61.526	-87.939
Akureyrarkaupstaður	18.103	42.675	100.415	86.831	-144.571
Reykjanesbær	14.527	59.458	40.587	94.996	-76.125
Garðabær	14.180	12.210	30.990	42.432	-61.212
Mosfellsbær	9.075	22.161	24.587	120.148	-122.573
Sveitarfélagið Árborg	7.889	24.882	56.575	50.540	-82.232
Akraneskaupstaður	6.699	21.374	59.244	62.589	-100.459
Fjarðabyggð	4.675	12.681	32.496	41.438	-61.253
Seltjarnarneskaupstaður	4.381	10.662	27.038	39.322	-55.698
Vestmannaeyjabær	4.264	7.173	36.919	38.133	-67.879
Sveitarfélagið Skagafjörður	3.978	70.200	68.276	46.994	-45.070
Ísafjarðarbær	3.639	95.119	87.412	43.770	-36.063
Borgarbyggð	3.535	23.713	45.718	57.756	-79.761
Fljótsdalshérað	3.463	38.598	84.729	54.355	-100.486
Grindavíkurbær	2.888	15.422	52.435	51.824	-88.837
Norðurþing	2.822	75.121	72.286	46.315	-43.481
Hveragerðisbær	2.333	25.090	49.901	51.116	-75.927
Sveitarfélagið Hornafjörður	2.167	8.907	27.812	54.204	-73.110
Fjallabyggð	2.010	74.148	66.247	46.394	-38.492
Sveitarfélagið Ölfus	1.906	15.046	60.373	43.508	-88.835
Dalvíkurbyggð	1.867	19.613	28.813	37.544	-46.744
Rangárþing eystra	1.708	6.166	6.356	34.521	-34.711
Snæfellsbær	1.691	11.932	14.122	66.361	-68.550
Sandgerðisbær	1.609	99.993	81.869	95.001	-76.877
Rangárþing ytra	1.553	7.405	5.949	40.718	-39.262
Sveitarfélagið Garður	1.409	9.687	9.546	64.988	-64.846
Húnaþing vestra	1.173	78.722	74.246	46.109	-41.633
Sveitarfélagið Vogar	1.127	3.016	22.387	74.658	-94.029
Stykkishólmsbær	1.095	10.311	16.167	56.402	-62.259
Eyjafjarðarsveit	1.026	7.309	19.299	33.441	-45.430
Bolungarvíkurkaupstaður	950	12.829	26.946	66.445	-80.561
Vesturbyggð	949	17.976	28.646	38.707	-49.377
Bláskógabyggð	931	4.891	0	52.082	-47.191
Pingeyjarsveit	917	11.077	12.187	43.834	-44.944
Blönduósibær	881	11.404	12.735	54.637	-55.968
Grundarfjarðarbær	872	7.709	3.522	65.198	-61.011
Hrunamannahreppur	785	78.955	62.330	69.525	-52.901

**Tafla 10. Rekstur málaflokka**  
**Kr. á íbúa, raðað eftir íbúafjölda**

	íbúafj.	Tekjur	Laun og launat. gjöld	Annar kostnaður	Gjöld samtals	Niðurstaða
Vopnafjarðarhreppur	695	24.062	19.129	46.395	65.524	-41.462
Dalabyggð	673	4.483	8.930	20.757	29.687	-25.204
Seyðisfjarðarkaupstaður	665	15.252	17.076	35.790	52.866	-37.614
Flóahreppur	631	2.399	509	41.165	41.675	-39.275
Hvalfjarðarsveit	617	2.809	24.214	91.107	115.321	-112.511
Hörgársveit	559	6.277	9.613	43.589	53.201	-46.924
Langanesbyggð	531	7.349	8.017	40.997	49.014	-41.665
Skeiða- og Gnúpverjahreppur	530	5.874	9.872	38.489	48.361	-42.488
Strandabyggð	506	6.325	256	64.579	64.835	-58.510
Sveitarfélagið Skagaströnd	498	38.710	12.361	80.758	93.119	-54.409
Mýrdalshreppur	489	3.971	5.742	26.198	31.939	-27.968
Djúpavogshreppur	470	6.391	5.055	29.012	34.067	-27.676
Skaftárhreppur	452	4.418	7.932	39.186	47.118	-42.701
Grímsnes- og Grafningsshr.	422	16.952	0	84.876	84.876	-67.924
Húnavatnshreppur	409	38.225	5.332	82.252	87.584	-49.359
Svalbarðsstrandarhreppur	387	3.790	6.323	36.905	43.228	-39.438
Skútustaðahreppur	371	10.561	9.288	53.001	62.289	-51.729
Grýtubakkahreppur	353	7.763	3.798	44.241	48.039	-40.276
Tálknafjarðarhreppur	297	2.073	6.575	28.451	35.026	-32.953
Reykhólahreppur	271	0	180	39.322	39.501	-39.501
Kjósarhreppur	221	0	4.810	51.652	56.462	-56.462
Akrahreppur	208	0	33.168	26.711	59.879	-59.879
Súðavíkurhreppur	202	2.749	15.843	58.641	74.484	-71.736
Ásahreppur	193	4.632	4.119	28.326	32.446	-27.813
Breiðdalshreppur	187	46.295	48.377	50.074	98.451	-52.156
Eyja- og Miklaholtshreppur	148	4.777	5.736	27.162	32.899	-28.122
Borgarfjarðarhreppur	134	13.836	7.209	37.097	44.306	-30.470
Kaldrananeshreppur	105	4.829	895	42.343	43.238	-38.410
Skagabyggð	98	5.135	20.661	54.377	75.038	-69.904
Svalbarðshreppur	90	4.667	7.778	46.000	53.778	-49.111
Fljótsdalshreppur	68	6.397	0	38.882	38.882	-32.485
Skorradalshreppur	58	0	0	29.897	29.897	-29.897
Tjörneshreppur	55	0	26.016	26.329	52.346	-52.346
Helgafellssveit	53	8.019	0	57.358	57.358	-49.340
Árneshreppur	53	981	868	16.351	17.219	-16.238
	<b>325.671</b>	<b>29.983</b>	<b>56.550</b>	<b>75.008</b>	<b>131.558</b>	<b>-101.575</b>

**Tafla 10. Rekstur málaflokka**  
**Kr. á íbúa, raðað eftir íbúafjölda**

íbúafj.	Tekjur	Laun og launat. gjöld	Annar kostnaður	Gjöld samtals	Niðurstaða	
<b>Heilbrigðismál</b>						
Reykjavíkurborg	121.230	9.214	7.797	1.713	9.510	-296
Kópavogsbær	32.308	0	0	51	51	-51
Hafnarfjarðarkaupstaður	27.357	720	0	3.326	3.326	-2.606
Akureyrarkaupstaður	18.103	0	0	1.182	1.182	-1.182
Reykjanesbær	14.527	0	0	0	0	0
Garðabær	14.180	547	0	1.095	1.095	-548
Mosfellsbær	9.075	0	0	0	0	0
Sveitarfélagið Árborg	7.889	0	0	0	0	0
Akraneskaupstaður	6.699	0	0	0	0	0
Fjarðabyggð	4.675	1.857	0	3.289	3.289	-1.432
Seltjarnarneskaupstaður	4.381	572	0	1.853	1.853	-1.281
Vestmannaeyjabær	4.264	0	0	722	722	-722
Sveitarfélagið Skagafjörður	3.978	-3	0	1.547	1.547	-1.550
Ísafjarðarbær	3.639	1.949	0	2.994	2.994	-1.045
Borgarbyggð	3.535	0	0	0	0	0
Fljótsdalshérað	3.463	2.204	0	3.310	3.310	-1.106
Grindavíkurbær	2.888	0	0	135	135	-135
Norðurþing	2.822	0	0	115	115	-115
Hveragerðisbær	2.333	0	0	0	0	0
Sveitarfélagið Hornafjörður	2.167	2.843	401	4.010	4.411	-1.568
Fjallabyggð	2.010	0	0	2.887	2.887	-2.887
Sveitarfélagið Ölfus	1.906	0	0	727	727	-727
Dalvíkurbyggð	1.867	1.334	0	2.940	2.940	-1.607
Rangárþing eystra	1.708	0	0	0	0	0
Snæfellsbær	1.691	0	0	0	0	0
Sandgerðisbær	1.609	0	0	0	0	0
Rangárþing ytra	1.553	0	0	0	0	0
Sveitarfélagið Garður	1.409	0	0	0	0	0
Húnaþing vestra	1.173	0	0	907	907	-907
Sveitarfélagið Vogar	1.127	0	0	0	0	0
Stykkishólmsbær	1.095	0	0	0	0	0
Eyjafjarðarsveit	1.026	0	0	0	0	0
Bolungarvíkurkaupstaður	950	0	0	2.787	2.787	-2.787
Vesturbyggð	949	2.938	0	4.401	4.401	-1.462
Bláskógabyggð	931	0	0	0	0	0
Pingeyjarsveit	917	2.061	0	3.767	3.767	-1.705
Blönduósbær	881	0	0	2.193	2.193	-2.193
Grundarfjarðarbær	872	0	0	0	0	0
Hrunamannahreppur	785	0	0	0	0	0

**Tafla 10. Rekstur málaflokka**  
**Kr. á íbúa, raðað eftir íbúafjölda**

	íbúafj.	Tekjur	Laun og launat. gjöld	Annar kostnaður	Gjöld samtals	Niðurstaða
Vopnafjarðarhreppur	695	0	0	0	0	0
Dalabyggð	673	0	0	0	0	0
Seyðisfjarðarkaupstaður	665	0	0	0	0	0
Flóahreppur	631	0	0	0	0	0
Hvalfjarðarsveit	617	0	0	575	575	-575
Hörgársveit	559	0	0	0	0	0
Langesbyggð	531	0	0	4.790	4.790	-4.790
Skeiða- og Gnúpverjahreppur	530	0	0	0	0	0
Strandabyggð	506	0	0	1.990	1.990	-1.990
Sveitarfélagið Skagaströnd	498	0	0	0	0	0
Mýrdalshreppur	489	0	0	408	408	-408
Djúpavogshreppur	470	0	0	2.574	2.574	-2.574
Skaftárhreppur	452	0	0	0	0	0
Grímsnes- og Grafningshr.	422	0	0	69	69	-69
Húnavatnshreppur	409	2.655	0	8.590	8.590	-5.936
Svalbarðsstrandarhreppur	387	1.402	0	2.238	2.238	-836
Skútustaðahreppur	371	0	0	1.121	1.121	-1.121
Grýtubakkahreppur	353	3.242	1.285	3.579	4.864	-1.622
Tálknafjarðarhreppur	297	0	0	272	272	-272
Reykholahreppur	271	0	0	1.470	1.470	-1.470
Kjósarhreppur	221	0	0	0	0	0
Akrahreppur	208	0	0	3.910	3.910	-3.910
Súðavíkurhreppur	202	4.464	0	6.213	6.213	-1.750
Ásahreppur	193	0	0	0	0	0
Breiðdalshreppur	187	1.507	0	2.756	2.756	-1.250
Eyja- og Miklaholtshreppur	148	0	0	0	0	0
Borgarfjarðarhreppur	134	5.246	0	6.381	6.381	-1.134
Kaldrananeshreppur	105	5.714	7.381	0	7.381	-1.667
Skagabyggð	98	0	0	0	0	0
Svalbarðshreppur	90	0	0	1.111	1.111	-1.111
Fljótsdalshreppur	68	0	0	0	0	0
Skorradalshreppur	58	0	0	0	0	0
Tjörneshreppur	55	0	0	3.907	3.907	-3.907
Helgafellssveit	53	0	0	660	660	-660
Árneshreppur	53	0	0	0	0	0
	<b>325.671</b>	<b>3.651</b>	<b>2.909</b>	<b>1.361</b>	<b>4.270</b>	<b>-619</b>



**Tafla 10. Rekstur málaflokka**  
**Kr. á íbúa, raðað eftir íbúafjölda**

íbúafj.	Tekjur	Laun og launat. gjöld	Annar kostnaður	Gjöld samtals	Niðurstaða	
<b>Fræðslu- og uppeldismál</b>						
Reykjavíkurborg	121.230	29.924	177.551	125.694	303.245	-273.321
Kópavogsbær	32.308	32.006	198.360	130.247	328.608	-296.602
Hafnarfjarðarkaupstaður	27.357	33.427	192.435	136.064	328.499	-295.072
Akureyrarkaupstaður	18.103	40.100	199.454	119.540	318.993	-278.893
Reykjanesbær	14.527	20.638	180.102	113.496	293.598	-272.960
Garðabær	14.180	29.435	173.874	154.858	328.732	-299.297
Mosfellsbær	9.075	59.173	235.023	119.325	354.348	-295.174
Sveitarfélagið Árborg	7.889	37.084	226.727	128.357	355.084	-318.000
Akraneskaupstaður	6.699	38.788	214.257	88.947	303.203	-264.416
Fjarðabyggð	4.675	40.052	245.897	157.355	403.253	-363.200
Seltjarnarneskaupstaður	4.381	60.200	200.321	129.657	329.979	-269.779
Vestmannaeyjabær	4.264	22.837	174.423	108.202	282.625	-259.788
Sveitarfélagið Skagafjörður	3.978	54.666	268.759	135.542	404.301	-349.635
Ísafjarðarbær	3.639	37.903	231.180	85.409	316.589	-278.686
Borgarbyggð	3.535	45.826	256.465	165.032	421.497	-375.670
Fljótisdalshérað	3.463	52.220	250.348	189.012	439.360	-387.140
Grindavíkurbær	2.888	17.367	193.545	172.578	366.123	-348.756
Norðurþing	2.822	34.399	243.863	77.552	321.415	-287.017
Hveragerðisbær	2.333	56.585	214.384	103.918	318.302	-261.717
Sveitarfélagið Hornafjörður	2.167	22.632	237.944	97.147	335.091	-312.460
Fjallabyggð	2.010	32.502	205.677	109.920	315.597	-283.095
Sveitarfélagið Ölfus	1.906	23.803	189.740	137.255	326.995	-303.192
Dalvíkurbyggð	1.867	55.901	270.280	117.540	387.820	-331.919
Rangárþing eystra	1.708	37.315	230.659	165.195	395.853	-358.538
Snæfellsbær	1.691	30.573	288.755	99.783	388.539	-357.965
Sandgerðisbær	1.609	5.593	161.665	251.852	413.517	-407.924
Rangárþing ytra	1.553	40.486	167.598	195.070	362.669	-322.182
Sveitarfélagið Garður	1.409	10.533	159.217	251.492	410.710	-400.177
Húnaþing vestra	1.173	84.157	243.952	206.391	450.342	-366.185
Sveitarfélagið Vogar	1.127	62.258	266.831	140.073	406.904	-344.645
Stykkishólmsbær	1.095	49.876	273.628	134.193	407.821	-357.945
Eyjafjarðarsveit	1.026	42.230	265.618	192.490	458.108	-415.878
Bolungarvíkurkaupstaður	950	36.838	223.034	78.233	301.267	-264.429
Vesturbyggð	949	28.703	231.005	102.247	333.253	-304.549
Bláskógabyggð	931	28.870	232.159	195.006	427.165	-398.295
Pingeyjarsveit	917	45.311	359.706	163.170	522.876	-477.565
Blönduósibær	881	50.215	228.806	133.647	362.453	-312.238
Grundarfjarðarbær	872	47.538	248.714	129.889	378.603	-331.065
Hrunamannahreppur	785	52.401	256.297	143.720	400.017	-347.617



**Tafla 10. Rekstur málaflokka**  
**Kr. á íbúa, raðað eftir íbúafjölda**

	íbúafj.	Tekjur	Laun og launat. gjöld	Annar kostnaður	Gjöld samtals	Niðurstaða
Vopnafjarðarhreppur	695	31.929	234.314	107.884	342.198	-310.269
Dalabyggð	673	35.930	244.515	160.206	404.721	-368.791
Seyðisfjarðarkaupstaður	665	30.012	231.990	72.861	304.851	-274.839
Flóahreppur	631	50.363	282.041	201.611	483.652	-433.289
Hvalfjarðarsveit	617	39.676	307.936	293.106	601.042	-561.366
Hörgársveit	559	48.649	223.665	206.688	430.353	-381.705
Langanesbyggð	531	56.265	329.298	157.153	486.451	-430.186
Skeiða- og Gnúpverjahreppur	530	41.286	205.625	251.470	457.095	-415.809
Strandabyggð	506	41.489	290.450	137.785	428.235	-386.746
Sveitarfélagið Skagaströnd	498	81.128	290.534	118.610	409.144	-328.016
Mýrdalshreppur	489	23.888	221.204	130.623	351.827	-327.939
Djúpavogshreppur	470	38.942	277.931	111.028	388.959	-350.016
Skaftárhreppur	452	28.488	190.865	168.162	359.027	-330.540
Grímsnes- og Grafningsshr.	422	60.323	210.590	218.546	429.136	-368.813
Húnavatnshreppur	409	20.518	236.179	183.376	419.555	-399.038
Svalbarðsstrandarhreppur	387	26.079	291.554	181.113	472.667	-446.587
Skútustaðahreppur	371	39.987	240.306	138.660	378.966	-338.979
Grýtubakkahreppur	353	37.665	287.864	174.490	462.354	-424.688
Tálknafjarðarhreppur	297	277	-1.143	336.020	334.877	-334.600
Reykhólahreppur	271	118.875	327.081	294.133	621.214	-502.339
Kjósarhreppur	221	0	9.113	188.460	197.573	-197.573
Akrahreppur	208	0	0	418.271	418.271	-418.271
Súðavíkurhreppur	202	17.855	279.780	140.843	420.623	-402.769
Ásahreppur	193	0	0	360.389	360.389	-360.389
Breiðdalshreppur	187	18.018	250.746	104.459	355.205	-337.187
Eyja- og Miklaholtshreppur	148	169.818	316.520	155.777	472.297	-302.480
Borgarfjarðarhreppur	134	11.209	244.410	79.537	323.948	-312.739
Kaldrananeshreppur	105	10.200	225.524	136.524	362.048	-351.848
Skagabyggð	98	0	0	424.194	424.194	-424.194
Svalbarðshreppur	90	1.556	161.689	222.300	383.989	-382.433
Fljótsdalshreppur	68	0	3.544	892.853	896.397	-896.397
Skorradalshreppur	58	0	2.259	421.621	423.879	-423.879
Tjörneshreppur	55	0	0	17.670	17.670	-17.670
Helgafellssveit	53	0	0	294.415	294.415	-294.415
Árneshreppur	53	27.623	288.811	141.038	429.849	-402.226
	<b>325.671</b>	<b>33.996</b>	<b>197.496</b>	<b>131.682</b>	<b>329.178</b>	<b>-295.181</b>

**Tafla 10. Rekstur málaflokka**  
**Kr. á íbúa, raðað eftir íbúafjölda**

íbúafj.	Tekjur	Laun og launat. gjöld	Annar kostnaður	Gjöld samtals	Niðurstaða	
<b>Meningarmál</b>						
Reykjavíkurborg	121.230	1.995	6.962	22.995	29.956	-27.961
Kópavogsbær	32.308	4.414	7.470	10.674	18.143	-13.729
Hafnarfjarðarkaupstaður	27.357	1.173	5.369	7.766	13.134	-11.962
Akureyrarkaupstaður	18.103	10.216	9.047	37.564	46.611	-36.396
Reykjanesbær	14.527	2.117	6.774	16.548	23.322	-21.205
Garðabær	14.180	1.239	3.783	9.602	13.385	-12.146
Mosfellsbær	9.075	3.825	8.520	9.404	17.923	-14.098
Sveitarfélagið Árborg	7.889	862	5.990	11.901	17.891	-17.029
Akraneskaupstaður	6.699	1.475	6.453	23.396	29.849	-28.374
Fjarðabyggð	4.675	4.680	8.200	29.947	38.147	-33.467
Seltjarnarneskaupstaður	4.381	998	8.503	10.572	19.074	-18.076
Vestmannaeyjabær	4.264	3.164	10.306	22.795	33.101	-29.937
Sveitarfélagið Skagafjörður	3.978	16.783	21.340	24.790	46.130	-29.347
Ísafjarðarbær	3.639	5.133	11.875	20.619	32.495	-27.362
Borgarbyggð	3.535	5.109	8.310	26.696	35.005	-29.897
Fljótsdalshérað	3.463	5.438	5.350	28.239	33.590	-28.151
Grindavíkurbær	2.888	1.317	3.788	16.124	19.912	-18.595
Norðurþing	2.822	688	5.683	11.251	16.934	-16.246
Hveragerðisbær	2.333	399	6.120	14.198	20.318	-19.919
Sveitarfélagið Hornafjörður	2.167	4.397	17.894	20.234	38.128	-33.731
Fjallabyggð	2.010	1.894	7.710	22.312	30.023	-28.129
Sveitarfélagið Ölfus	1.906	1.051	8.806	22.427	31.234	-30.183
Dalvíkurbyggð	1.867	5.482	12.637	35.670	48.308	-42.825
Rangárþing eystra	1.708	11.288	7.558	76.986	84.544	-73.256
Snæfellsbær	1.691	2.416	4.117	24.205	28.323	-25.906
Sandgerðisbær	1.609	2.027	2.741	19.853	22.594	-20.567
Rangárþing ytra	1.553	523	4.557	12.338	16.895	-16.372
Sveitarfélagið Garður	1.409	4.928	7.166	22.467	29.633	-24.705
Húnaþing vestra	1.173	16.682	13.712	52.894	66.606	-49.925
Sveitarfélagið Vogar	1.127	645	6.569	21.194	27.763	-27.118
Stykkishólmsbær	1.095	3.648	12.106	26.725	38.831	-35.184
Eyjafjarðarsveit	1.026	5.990	4.587	34.709	39.296	-33.305
Bolungarvíkurkaupstaður	950	9.685	4.976	21.569	26.545	-16.860
Vesturbyggð	949	19.865	9.964	50.149	60.113	-40.249
Bláskógabyggð	931	40.600	16.672	37.647	54.319	-13.719
Pingeyjarsveit	917	9.031	17.393	61.924	79.317	-70.285
Blönduósbær	881	8.076	7.109	26.354	33.463	-25.387
Grundarfjarðarbær	872	7.496	8.675	18.466	27.141	-19.645
Hrunamannahreppur	785	11.956	12.797	17.786	30.583	-18.627

**Tafla 10. Rekstur málaflokka**  
**Kr. á íbúa, raðað eftir íbúafjölda**

	íbúafj.	Tekjur	Laun og launat. gjöld	Annar kostnaður	Gjöld samtals	Niðurstaða
Vopnafjarðarhreppur	695	11.969	15.965	19.815	35.780	-23.811
Dalabyggð	673	12.907	12.031	76.061	88.092	-75.186
Seyðisfjarðarkaupstaður	665	42.328	11.571	77.861	89.431	-47.103
Flóahreppur	631	22.081	15.668	74.523	90.191	-68.110
Hvalfjarðarsveit	617	6.386	5.649	46.908	52.556	-46.170
Hörgársveit	559	6.088	13.182	34.143	47.325	-41.237
Langanesbyggð	531	1.157	5.819	25.831	31.650	-30.493
Skeiða- og Gnúpverjahreppur	530	31.088	12.261	79.767	92.028	-60.940
Strandabyggð	506	7.254	4.384	26.865	31.249	-23.995
Sveitarfélagið Skagaströnd	498	1.729	5.478	16.386	21.864	-20.135
Mýrdalshreppur	489	4.252	3.124	34.741	37.865	-33.613
Djúpavogshreppur	470	15.329	3.001	13.686	16.687	-1.358
Skaftárhreppur	452	11.107	5.138	34.134	39.272	-28.165
Grímsnes- og Grafningsshr.	422	11.549	2.685	38.252	40.937	-29.387
Húnavatnshreppur	409	2.106	5.572	28.572	34.144	-32.038
Svalbarðsstrandarhreppur	387	0	1.414	10.551	11.965	-11.965
Skútustaðahreppur	371	4.371	2.202	41.933	44.135	-39.764
Grýtubakkahreppur	353	289	2.929	8.189	11.118	-10.829
Tálknafjarðarhreppur	297	244	3.251	23.163	26.414	-26.171
Reykhólahreppur	271	3.720	1.742	27.724	29.466	-25.746
Kjósarhreppur	221	0	5.794	23.393	29.186	-29.186
Akrahreppur	208	0	0	89.112	89.112	-89.112
Súðavíkurhreppur	202	6.947	802	21.867	22.668	-15.721
Ásahreppur	193	0	0	15.689	15.689	-15.689
Breiðdalshreppur	187	498	11.632	14.165	25.797	-25.299
Eyja- og Miklaholtshreppur	148	4.993	2.169	9.534	11.703	-6.709
Borgarfjarðarhreppur	134	0	0	29.239	29.239	-29.239
Kaldrananeshreppur	105	0	2.105	15.486	17.590	-17.590
Skagabyggð	98	2.043	4.466	48.097	52.563	-50.520
Svalbarðshreppur	90	0	0	9.933	9.933	-9.933
Fljótsdalshreppur	68	21.882	8.971	209.500	218.471	-196.588
Skorradalshreppur	58	0	0	14.448	14.448	-14.448
Tjörneshreppur	55	2.545	0	143.098	143.098	-140.553
Helgafellssveit	53	0	0	0	0	0
Árneshreppur	53	1.887	1.340	32.453	33.792	-31.906
	<b>325.671</b>	<b>3.600</b>	<b>7.307</b>	<b>20.817</b>	<b>28.124</b>	<b>-24.524</b>

**Tafla 10. Rekstur málaflokka**  
**Kr. á íbúa, raðað eftir íbúafjölda**

íbúafj.	Tekjur	Laun og launat. gjöld	Annar kostnaður	Gjöld samtals	Niðurstaða	
<b>Æskulýðs- og íþrottamál</b>						
Reykjavíkurborg	121.230	9.066	18.264	46.002	64.267	-55.201
Kópavogsbær	32.308	47.141	22.268	78.904	101.172	-54.031
Hafnarfjarðarkaupstaður	27.357	22.141	25.909	47.528	73.437	-51.296
Akureyrarkaupstaður	18.103	26.472	27.164	85.661	112.825	-86.353
Reykjanesbær	14.527	15.597	22.809	42.300	65.109	-49.513
Garðabær	14.180	12.752	22.263	68.905	91.169	-78.416
Mosfellsbær	9.075	37.914	24.873	82.790	107.663	-69.749
Sveitarfélagið Árborg	7.889	54.024	30.773	87.499	118.273	-64.249
Akraneskaupstaður	6.699	40.869	27.864	64.029	91.892	-51.023
Fjarðabyggð	4.675	20.338	42.240	101.876	144.116	-123.778
Seltjarnarneskaupstaður	4.381	29.243	36.267	80.763	117.030	-87.787
Vestmannaeyjabær	4.264	33.186	25.784	74.110	99.894	-66.708
Sveitarfélagið Skagafjörður	3.978	23.361	35.014	60.496	95.510	-72.149
Ísafjarðarbær	3.639	31.179	36.915	70.933	107.848	-76.670
Borgarbyggð	3.535	19.537	26.309	57.108	83.416	-63.879
Fljótshálfur	3.463	32.298	24.844	71.208	96.052	-63.754
Grindavíkurbær	2.888	25.935	33.298	105.069	138.367	-112.432
Norðurþing	2.822	15.918	30.115	42.723	72.839	-56.920
Hveragerðisbær	2.333	48.356	40.323	72.409	112.732	-64.376
Sveitarfélagið Hornafjörður	2.167	17.271	38.033	58.913	96.946	-79.675
Fjallabyggð	2.010	24.886	38.712	100.849	139.561	-114.675
Sveitarfélagið Ölfus	1.906	17.736	30.062	91.086	121.147	-103.412
Dalvíkurbyggð	1.867	16.796	39.122	109.957	149.079	-132.283
Rangárþing eystra	1.708	26.191	32.290	53.612	85.902	-59.711
Snæfellsbær	1.691	8.056	36.362	47.859	84.221	-76.165
Sandgerðisbær	1.609	17.391	41.175	76.346	117.521	-100.130
Rangárþing ytra	1.553	35.621	28.229	93.944	122.173	-86.552
Sveitarfélagið Garður	1.409	19.755	46.767	56.413	103.179	-83.425
Húnaþing vestra	1.173	17.549	29.402	57.209	86.611	-69.061
Sveitarfélagið Vogar	1.127	21.054	51.037	56.271	107.308	-86.254
Stykkishólmsbær	1.095	25.863	43.258	106.288	149.546	-123.683
Eyjafjarðarsveit	1.026	19.992	35.568	61.280	96.848	-76.856
Bolungarvíkurkaupstaður	950	29.642	36.943	47.227	84.170	-54.528
Vesturbyggð	949	21.310	41.199	77.709	118.908	-97.599
Bláskógabyggð	931	20.123	18.968	42.930	61.898	-41.775
Pingeyjarsveit	917	5.809	20.362	28.188	48.550	-42.741
Blönduósibær	881	34.091	44.956	145.907	190.864	-156.773
Grundarfjarðarbær	872	19.292	22.803	48.662	71.465	-52.173
Hrunamannahreppur	785	34.932	26.897	44.662	71.559	-36.627

**Tafla 10. Rekstur málaflokka**  
**Kr. á íbúa, raðað eftir íbúafjölda**

	íbúafj.	Tekjur	Laun og launat. gjöld	Annar kostnaður	Gjöld samtals	Niðurstaða
Vopnafjarðarhreppur	695	10.638	26.277	34.926	61.204	-50.566
Dalabyggð	673	11.366	3.176	53.105	56.280	-44.915
Seyðisfjarðarkaupstaður	665	29.843	26.854	70.270	97.124	-67.281
Flóahreppur	631	45	9.275	5.305	14.579	-14.535
Hvalfjarðarsveit	617	2.845	13.379	20.711	34.090	-31.245
Hörgársveit	559	50.965	53.292	91.850	145.142	-94.177
Langanesbyggð	531	14.633	38.830	92.034	130.864	-116.231
Skeiða- og Gnúpverjahreppur	530	8.160	18.819	54.508	73.327	-65.167
Strandabyggð	506	22.610	68.574	62.813	131.387	-108.777
Sveitarfélagið Skagaströnd	498	15.908	41.485	36.627	78.112	-62.204
Mýrdalshreppur	489	29.388	30.859	67.900	98.759	-69.371
Djúpavogshreppur	470	20.412	51.346	91.281	142.627	-122.215
Skaftárhreppur	452	18.089	38.847	90.851	129.698	-111.610
Grímsnes- og Grafningsshr.	422	40.080	57.672	125.622	183.295	-143.215
Húnavatnshreppur	409	0	8.586	7.987	16.573	-16.573
Svalbarðsstrandarhreppur	387	57	28.855	22.805	51.660	-51.603
Skútustaðahreppur	371	23.132	45.548	88.290	133.838	-110.707
Grýtubakkahreppur	353	22.288	28.317	85.594	113.911	-91.623
Tálknafjarðarhreppur	297	19.063	55.722	90.503	146.225	-127.162
Reykhólahreppur	271	31.310	32.633	48.099	80.732	-49.423
Kjósarhreppur	221	0	2.815	-724	2.090	-2.090
Akrahreppur	208	0	0	54.131	54.131	-54.131
Súðavíkurhreppur	202	1.666	18.243	20.562	38.805	-37.139
Ásahreppur	193	0	0	56.404	56.404	-56.404
Breiðdalshreppur	187	1.801	12.305	41.696	54.001	-52.200
Eyja- og Miklaholtshreppur	148	0	0	0	0	0
Borgarfjarðarhreppur	134	2.224	10.903	27.179	38.082	-35.858
Kaldrananeshreppur	105	12.419	62.124	87.410	149.533	-137.114
Skagabyggð	98	0	0	6.249	6.249	-6.249
Svalbarðshreppur	90	0	0	61.222	61.222	-61.222
Fljótsdalshreppur	68	0	4.132	215.265	219.397	-219.397
Skorradalshreppur	58	0	0	12.931	12.931	-12.931
Tjörneshreppur	55	0	0	193	193	-193
Helgafellssveit	53	0	0	47.057	47.057	-47.057
Árneshreppur	53	0	1.849	0	1.849	-1.849
	<b>325.671</b>	<b>21.137</b>	<b>24.294</b>	<b>60.532</b>	<b>84.826</b>	<b>-63.690</b>

**Tafla 10. Rekstur málaflokka**  
**Kr. á íbúa, raðað eftir íbúafjölda**

íbúafj.	Tekjur	Laun og launat. gjöld	Annar kostnaður	Gjöld samtals	Niðurstaða	
<b>Brunamál og almannavarnir</b>						
Reykjavíkurborg	121.230	0	0	5.617	5.617	-5.617
Kópavogsbær	32.308	0	0	5.915	5.915	-5.915
Hafnarfjarðarkaupstaður	27.357	0	0	6.183	6.183	-6.183
Akureyrarkaupstaður	18.103	8.416	15.191	4.869	20.060	-11.644
Reykjanesbær	14.527	0	0	10.031	10.031	-10.031
Garðabær	14.180	0	0	5.317	5.317	-5.317
Mosfellsbær	9.075	0	350	5.720	6.071	-6.071
Sveitarfélagið Árborg	7.889	0	0	8.914	8.914	-8.914
Akraneskaupstaður	6.699	2.772	5.524	3.982	9.506	-6.734
Fjarðabyggð	4.675	25.305	29.432	13.400	42.832	-17.526
Seltjarnarneskaupstaður	4.381	0	0	6.830	6.830	-6.830
Vestmannaeyjabær	4.264	558	7.389	3.913	11.302	-10.745
Sveitarfélagið Skagafjörður	3.978	7.090	15.081	6.199	21.280	-14.190
Ísafjarðarbær	3.639	9.236	14.412	5.775	20.187	-10.951
Borgarbyggð	3.535	1.737	4.696	4.640	9.336	-7.598
Fljótsdalshérað	3.463	960	0	9.658	9.658	-8.697
Grindavíkurbær	2.888	541	6.970	9.753	16.724	-16.183
Norðurþing	2.822	1.479	8.692	6.319	15.011	-13.532
Hveragerðisbær	2.333	0	0	9.786	9.786	-9.786
Sveitarfélagið Hornafjörður	2.167	0	4.936	5.413	10.350	-10.350
Fjallabyggð	2.010	899	7.284	12.347	19.631	-18.732
Sveitarfélagið Ölfus	1.906	0	0	10.857	10.857	-10.857
Dalvíkurbyggð	1.867	73	7.867	6.966	14.833	-14.760
Rangárþing eystra	1.708	195	0	9.477	9.477	-9.282
Snæfellsbær	1.691	3.140	3.432	9.247	12.679	-9.539
Sandgerðisbær	1.609	6.215	0	19.108	19.108	-12.893
Rangárþing ytra	1.553	960	0	8.614	8.614	-7.654
Sveitarfélagið Garður	1.409	0	0	11.450	11.450	-11.450
Húnaþing vestra	1.173	2.234	11.048	8.649	19.697	-17.464
Sveitarfélagið Vogar	1.127	0	0	10.481	10.481	-10.481
Stykkishólmsbær	1.095	862	3.318	11.477	14.795	-13.934
Eyjafjarðarsveit	1.026	0	0	12.483	12.483	-12.483
Bolungarvíkurkaupstaður	950	0	6.079	10.400	16.479	-16.479
Vesturbyggð	949	7.748	9.990	22.716	32.707	-24.959
Bláskógabyggð	931	1.583	0	24.333	24.333	-22.750
Pingeyjarsveit	917	9.067	8.584	24.748	33.332	-24.265
Blönduósbær	881	0	0	15.358	15.358	-15.358
Grundarfjarðarbær	872	237	13.728	10.271	23.999	-23.762
Hrunamannahreppur	785	1.307	0	14.839	14.839	-13.532

**Tafla 10. Rekstur málaflokka**  
**Kr. á íbúa, raðað eftir íbúafjölda**

íbúafj.	Tekjur	Laun og launat. gjöld	Annar kostnaður	Gjöld samtals	Niðurstaða	
Vopnafjarðarhreppur	695	2.851	1.089	16.322	17.412	-14.561
Dalabyggð	673	0	10.146	13.816	23.962	-23.962
Seyðisfjarðarkaupstaður	665	3.257	0	13.533	13.533	-10.276
Flóahreppur	631	0	0	9.124	9.124	-9.124
Hvalfjarðarsveit	617	0	0	23.362	23.362	-23.362
Hörgársveit	559	0	0	11.655	11.655	-11.655
Langanesbyggð	531	10.881	26.249	15.904	42.152	-31.272
Skeiða- og Gnúpverjahreppur	530	2.077	0	20.543	20.543	-18.466
Strandabyggð	506	6	3.331	9.780	13.111	-13.104
Sveitarfélagið Skagaströnd	498	4.011	5.272	5.753	11.026	-7.014
Mýrdalshreppur	489	2.850	6.498	19.852	26.350	-23.500
Djúpavogshreppur	470	0	0	15.969	15.969	-15.969
Skaftárhreppur	452	3.177	2.175	9.229	11.404	-8.226
Grímsnes- og Grafningshr.	422	930	0	45.329	45.329	-44.399
Húnavatnshreppur	409	0	0	13.025	13.025	-13.025
Svalbarðsstrandarhreppur	387	0	0	12.924	12.924	-12.924
Skútustaðahreppur	371	0	0	17.016	17.016	-17.016
Grýtubakkahreppur	353	2.745	8.576	16.054	24.630	-21.885
Tálknafjarðarhreppur	297	1.147	6.219	26.367	32.587	-31.440
Reykhólahreppur	271	0	4.665	13.890	18.555	-18.555
Kjósarhreppur	221	0	0	4.862	4.862	-4.862
Akrahreppur	208	0	0	14.140	14.140	-14.140
Súðavíkurhreppur	202	4.950	4.684	17.659	22.343	-17.393
Ásahreppur	193	0	0	7.777	7.777	-7.777
Breiðdalshreppur	187	406	4.479	17.366	21.845	-21.438
Eyja- og Miklaholtshreppur	148	0	0	6.392	6.392	-6.392
Borgarfjarðarhreppur	134	0	0	27.127	27.127	-27.127
Kaldrananeshreppur	105	0	3.210	12.457	15.667	-15.667
Skagabyggð	98	0	0	7.779	7.779	-7.779
Svalbarðshreppur	90	0	0	32.089	32.089	-32.089
Fljótsdalshreppur	68	912	0	42.485	42.485	-41.574
Skorradalshreppur	58	8.621	345	90.207	90.552	-81.931
Tjörneshreppur	55	1.091	0	12.056	12.056	-10.965
Helgafellssveit	53	1.623	0	16.302	16.302	-14.679
Árneshreppur	53	3.774	0	6.019	6.019	-2.245
<b>325.671</b>	<b>1.318</b>	<b>2.437</b>	<b>7.011</b>	<b>9.448</b>	<b>-8.130</b>	



**Tafla 10. Rekstur málaflokka**  
**Kr. á íbúa, raðað eftir íbúafjölda**

íbúafj.	Tekjur	Laun og launat. gjöld	Annar kostnaður	Gjöld samtals	Niðurstaða	
<b>Hreinlætismál</b>						
Reykjavíkurborg	121.230	9.586	3.831	6.659	10.490	-904
Kópavogsbær	32.308	8.594	0	8.603	8.603	-9
Hafnarfjarðarkaupstaður	27.357	8.458	0	8.772	8.772	-314
Akureyrarkaupstaður	18.103	11.899	336	15.563	15.898	-4.000
Reykjanesbær	14.527	18.276	0	16.843	16.843	1.433
Garðabær	14.180	6.660	0	8.869	8.869	-2.208
Mosfellsbær	9.075	9.214	389	11.330	11.719	-2.505
Sveitarfélagið Árborg	7.889	14.684	1.446	15.140	16.586	-1.902
Akraneskaupstaður	6.699	11.867	0	12.444	12.444	-577
Fjarðabyggð	4.675	1.149	1	1.089	1.090	58
Seltjarnarneskaupstaður	4.381	7.477	259	8.939	9.197	-1.720
Vestmannaeyjabær	4.264	14.158	0	20.152	20.152	-5.994
Sveitarfélagið Skagafjörður	3.978	14.298	0	23.950	23.950	-9.653
Ísafjarðarbær	3.639	20.857	0	23.467	23.467	-2.609
Borgarbyggð	3.535	4.440	38	4.053	4.090	350
Fljótsdalshérað	3.463	16.178	867	22.157	23.024	-6.845
Grindavíkurbær	2.888	12.805	0	13.820	13.820	-1.015
Norðurþing	2.822	21.988	0	36.238	36.238	-14.250
Hveragerðisbær	2.333	11.046	0	18.209	18.209	-7.163
Sveitarfélagið Hornafjörður	2.167	16.713	0	28.733	28.733	-12.020
Fjallabyggð	2.010	19.647	12	26.308	26.320	-6.673
Sveitarfélagið Ölfus	1.906	14.648	2.018	18.541	20.559	-5.911
Dalvíkurbyggð	1.867	12.815	0	18.091	18.091	-5.276
Rangárþing eystra	1.708	17.898	0	23.130	23.130	-5.232
Snæfellsbær	1.691	15.060	285	18.103	18.388	-3.328
Sandgerðisbær	1.609	13.903	0	14.515	14.515	-613
Rangárþing ytra	1.553	19.455	0	19.691	19.691	-235
Sveitarfélagið Garður	1.409	15.150	0	15.573	15.573	-422
Húnaþing vestra	1.173	15.372	0	26.368	26.368	-10.996
Sveitarfélagið Vogar	1.127	15.750	0	16.238	16.238	-488
Stykkishólmsbær	1.095	20.780	0	21.287	21.287	-507
Eyjafjarðarsveit	1.026	19.558	1.203	31.860	33.063	-13.505
Bolungarvíkurkaupstaður	950	16.712	483	23.702	24.185	-7.473
Vesturbyggð	949	36.435	0	32.883	32.883	3.552
Bláskógabyggð	931	51.894	0	57.443	57.443	-5.549
Pingeyjarsveit	917	26.187	0	40.300	40.300	-14.113
Blönduósbær	881	20.383	1.126	30.937	32.063	-11.680
Grundarfjarðarbær	872	880	0	5.200	5.200	-4.320
Hrunamannahreppur	785	27.011	0	38.401	38.401	-11.390



**Tafla 10. Rekstur málaflokka**  
**Kr. á íbúa, raðað eftir íbúafjölda**

íbúafj.	Tekjur	Laun og launat. gjöld	Annar kostnaður	Gjöld samtals	Niðurstaða	
Vopnafjarðarhreppur	695	22.647	0	18.783	18.783	3.864
Dalabyggð	673	13.575	0	33.285	33.285	-19.710
Seyðisfjarðarkaupstaður	665	30.382	6.787	32.459	39.246	-8.864
Flóahreppur	631	19.643	0	28.821	28.821	-9.178
Hvalfjarðarsveit	617	14.521	0	21.938	21.938	-7.417
Hörgársveit	559	18.887	0	31.335	31.335	-12.448
Langanesbyggð	531	21.951	0	28.832	28.832	-6.881
Skeiða- og Gnúpverjahreppur	530	19.015	0	47.667	47.667	-28.652
Strandabyggð	506	24.745	0	40.367	40.367	-15.622
Sveitarfélagið Skagaströnd	498	14.935	0	30.796	30.796	-15.861
Mýrdalshreppur	489	27.902	0	37.061	37.061	-9.159
Djúpavogshreppur	470	14.735	3.084	15.001	18.085	-3.350
Skaftárhreppur	452	26.341	0	51.877	51.877	-25.536
Grímsnes- og Grafningsshr.	422	97.158	20.945	87.917	108.862	-11.704
Húnavatnshreppur	409	23.854	0	44.937	44.937	-21.083
Svalbarðsstrandarhreppur	387	14.105	0	31.332	31.332	-17.228
Skútustaðahreppur	371	44.863	6.595	69.265	75.860	-30.998
Grýtubakkahreppur	353	18.035	0	33.803	33.803	-15.768
Tálknafjarðarhreppur	297	19.416	0	25.947	25.947	-6.531
Reykhólahreppur	271	25.261	0	33.237	33.237	-7.977
Kjósarhreppur	221	49.592	7.275	90.074	97.349	-47.757
Akrahreppur	208	0	0	12.293	12.293	-12.293
Súðavíkurhreppur	202	25.592	3.248	20.687	23.935	1.657
Ásahreppur	193	12.192	0	31.528	31.528	-19.337
Breiðdalshreppur	187	24.955	0	32.308	32.308	-7.354
Eyja- og Miklaholtshreppur	148	14.432	95	30.149	30.243	-15.811
Borgarfjarðarhreppur	134	8.388	0	20.545	20.545	-12.157
Kaldrananeshreppur	105	39.714	34.533	19	34.552	5.162
Skagabyggð	98	2.312	0	43.667	43.667	-41.355
Svalbarðshreppur	90	13.122	0	13.922	13.922	-800
Fljótsdalshreppur	68	9.941	0	67.662	67.662	-57.721
Skorradalshreppur	58	177.466	0	136.310	136.310	41.155
Tjörneshreppur	55	0	0	26.594	26.594	-26.594
Helgafellssveit	53	0	0	32.962	32.962	-32.962
Árneshreppur	53	26.264	0	48.974	48.974	-22.709
<b>325.671</b>	<b>11.482</b>	<b>1.597</b>	<b>12.080</b>	<b>13.677</b>	<b>-2.194</b>	

**Tafla 10. Rekstur málaflokka**  
**Kr. á íbúa, raðað eftir íbúafjölda**

íbúafj.	Tekjur	Laun og launat. gjöld	Annar kostnaður	Gjöld samtals	Niðurstaða	
<b>Skipulags- og byggingmál</b>						
Reykjavíkurborg	121.230	1.791	4.153	2.823	6.976	-5.185
Kópavogsbær	32.308	5.523	6.007	2.743	8.750	-3.226
Hafnarfjarðarkaupstaður	27.357	1.143	3.595	6.119	9.714	-8.571
Akureyrarkaupstaður	18.103	1.411	3.018	3.592	6.610	-5.199
Reykjanesbær	14.527	752	4.006	3.480	7.486	-6.734
Garðabær	14.180	2.006	3.531	9.470	13.002	-10.995
Mosfellsbær	9.075	4.961	5.945	2.417	8.362	-3.401
Sveitarfélagið Árborg	7.889	1.437	2.769	15.570	18.339	-16.902
Akraneskaupstaður	6.699	1.466	3.694	2.383	6.077	-4.611
Fjarðabyggð	4.675	7.883	12.861	7.259	20.120	-12.238
Seltjarnarneskaupstaður	4.381	2.838	6.248	8.151	14.399	-11.561
Vestmannaeyjabær	4.264	1.071	10.878	3.748	14.625	-13.554
Sveitarfélagið Skagafjörður	3.978	2.770	9.912	3.497	13.409	-10.639
Ísafjarðarbær	3.639	4.147	5.279	3.947	9.226	-5.079
Borgarbyggð	3.535	3.018	5.732	15.480	21.212	-18.194
Fljótshálfur	3.463	733	2.980	2.371	5.351	-4.618
Grindavíkurbær	2.888	2.933	6.241	16.042	22.283	-19.350
Norðurþing	2.822	1.314	13.000	4.678	17.678	-16.364
Hveragerðisbær	2.333	3.623	4.830	2.762	7.592	-3.969
Sveitarfélagið Hornafjörður	2.167	1.512	9.530	13.839	23.369	-21.857
Fjallabyggð	2.010	4.717	8.435	8.862	17.297	-12.579
Sveitarfélagið Ölfus	1.906	6.678	6.092	4.593	10.686	-4.008
Dalvíkurbyggð	1.867	4.346	8.866	4.353	13.220	-8.874
Rangárþing eystra	1.708	5.634	11.551	15.504	27.055	-21.421
Snæfellsbær	1.691	6.572	9.680	24.322	34.001	-27.429
Sandgerðisbær	1.609	3.463	4.639	8.233	12.872	-9.409
Rangárþing ytra	1.553	10.792	9.327	19.340	28.667	-17.875
Sveitarfélagið Garður	1.409	-116	480	13.091	13.571	-13.687
Húnaþing vestra	1.173	5.255	8.065	8.532	16.597	-11.342
Sveitarfélagið Vogar	1.127	476	190	7.672	7.862	-7.386
Stykkishólmsbær	1.095	2.618	8.793	1.949	10.742	-8.124
Eyjafjarðarsveit	1.026	175	1.051	5.192	6.244	-6.068
Bolungarvíkurkaupstaður	950	2.484	684	10.069	10.753	-8.269
Vesturbyggð	949	10.378	11.578	15.750	27.328	-16.949
Bláskógabyggð	931	14.473	0	32.675	32.675	-18.202
Pingeyjarsveit	917	8.106	14.011	2.760	16.771	-8.665
Blönduósibær	881	504	2.318	11.651	13.970	-13.466
Grundarfjarðarbær	872	21.674	793	43.644	44.438	-22.764
Hrunamannahreppur	785	5.570	0	17.375	17.375	-11.805

**Tafla 10. Rekstur málaflokka**  
**Kr. á íbúa, raðað eftir íbúafjölda**

íbúafj.	Tekjur	Laun og launat. gjöld	Annar kostnaður	Gjöld samtals	Niðurstaða	
Vopnafjarðarhreppur	695	0	4.346	4.513	8.859	-8.859
Dalabyggð	673	10.760	15.191	14.608	29.800	-19.040
Seyðisfjarðarkaupstaður	665	265	782	13.145	13.927	-13.661
Flóahreppur	631	3.519	0	15.790	15.790	-12.271
Hvalfjarðarsveit	617	9.258	24.036	14.700	38.736	-29.478
Hörgársveit	559	1.379	1.949	6.764	8.713	-7.334
Langanesbyggð	531	0	0	11.504	11.504	-11.504
Skeiða- og Gnúpverjahreppur	530	8.631	0	23.615	23.615	-14.984
Strandabyggð	506	821	392	7.168	7.560	-6.739
Sveitarfélagið Skagaströnd	498	735	15.738	7.206	22.943	-22.208
Mýrdalshreppur	489	22.342	15.217	10.030	25.247	-2.905
Djúpavogshreppur	470	0	0	17.408	17.408	-17.408
Skaftárhreppur	452	6.243	755	15.282	16.037	-9.794
Grímsnes- og Grafningsshr.	422	64.253	30.592	69.042	99.634	-35.381
Húnavatnshreppur	409	1.771	460	6.809	7.269	-5.498
Svalbarðsstrandarhreppur	387	302	938	9.242	10.181	-9.879
Skútustaðahreppur	371	16.173	2.358	24.791	27.149	-10.977
Grýtubakkahreppur	353	0	80	14.558	14.638	-14.638
Tálknafjarðarhreppur	297	212	0	17.145	17.145	-16.932
Reykhólahreppur	271	6.403	1.479	11.702	13.182	-6.778
Kjósarhreppur	221	8.122	13.375	3.786	17.161	-9.039
Akrahreppur	208	0	0	5.989	5.989	-5.989
Súðavíkurhreppur	202	1.404	159	39.917	40.075	-38.672
Ásahreppur	193	36.363	1.788	41.591	43.378	-7.016
Breiðdalshreppur	187	2.177	0	10.334	10.334	-8.158
Eyja- og Miklaholtshreppur	148	5.405	11.696	2.365	14.061	-8.655
Borgarfjarðarhreppur	134	0	52	4.485	4.537	-4.537
Kaldrananeshreppur	105	0	7.019	11.505	18.524	-18.524
Skagabyggð	98	13.206	2.012	9.413	11.425	1.782
Svalbarðshreppur	90	0	0	3.956	3.956	-3.956
Fljótsdalshreppur	68	27.456	4.338	57.324	61.662	-34.206
Skorradalshreppur	58	17.483	7.862	200.534	208.397	-190.914
Tjörneshreppur	55	0	0	4.176	4.176	-4.176
Helgafellssveit	53	0	14.264	26.943	41.208	-41.208
Árneshreppur	53	0	0	28.868	28.868	-28.868
<b>325.671</b>	<b>2.764</b>	<b>4.877</b>	<b>5.472</b>	<b>10.349</b>	<b>-7.584</b>	

**Tafla 10. Rekstur málaflokka**  
**Kr. á íbúa, raðað eftir íbúafjölda**

íbúafj.	Tekjur	Laun og launat. gjöld	Annar kostnaður	Gjöld samtals	Niðurstaða	
<b>Umferðar- og samgöngumál</b>						
Reykjavíkurborg	121.230	1.096	1.172	50.535	51.707	-50.611
Kópavogsbær	32.308	194	0	21.398	21.398	-21.204
Hafnarfjarðarkaupstaður	27.357	0	0	27.009	27.009	-27.009
Akureyrarkaupstaður	18.103	740	3.536	30.812	34.348	-33.608
Reykjanesbær	14.527	5.463	0	21.183	21.183	-15.720
Garðabær	14.180	0	0	32.501	32.501	-32.501
Mosfellsbær	9.075	0	0	22.228	22.228	-22.228
Sveitarfélagið Árborg	7.889	856	113	27.912	28.025	-27.169
Akraneskaupstaður	6.699	698	0	25.056	25.056	-24.358
Fjarðabyggð	4.675	14.831	8.604	49.140	57.743	-42.913
Seltjarnarneskaupstaður	4.381	75	0	25.241	25.241	-25.166
Vestmannaeyjabær	4.264	5.887	0	40.300	40.300	-34.413
Sveitarfélagið Skagafjörður	3.978	820	117	24.606	24.723	-23.903
Ísafjarðarbær	3.639	2.627	0	51.839	51.839	-49.212
Borgarbyggð	3.535	2.088	301	18.007	18.308	-16.220
Fljótsdalshérað	3.463	1.714	919	59.240	60.159	-58.445
Grindavíkurbær	2.888	123	0	35.848	35.848	-35.724
Norðurþing	2.822	603	0	29.436	29.436	-28.833
Hveragerðisbær	2.333	58	0	23.243	23.243	-23.185
Sveitarfélagið Hornafjörður	2.167	1.309	0	7.685	7.685	-6.376
Fjallabyggð	2.010	1.511	0	49.975	49.975	-48.465
Sveitarfélagið Ölfus	1.906	316	0	16.973	16.973	-16.658
Dalvíkurbyggð	1.867	511	0	35.585	35.585	-35.074
Rangárþing eystra	1.708	0	0	11.442	11.442	-11.442
Snæfellsbær	1.691	2.681	0	11.541	11.541	-8.860
Sandgerðisbær	1.609	228	0	52.863	52.863	-52.635
Rangárþing ytra	1.553	1.932	110	27.649	27.759	-25.827
Sveitarfélagið Garður	1.409	0	0	43.521	43.521	-43.521
Húnaþing vestra	1.173	4.109	0	27.300	27.300	-23.191
Sveitarfélagið Vogar	1.127	2.377	3.083	24.862	27.944	-25.567
Stykkishólmsbær	1.095	8.304	0	45.805	45.805	-37.501
Eyjafjarðarsveit	1.026	898	0	11.019	11.019	-10.121
Bolungarvíkurkaupstaður	950	2.330	0	25.347	25.347	-23.017
Vesturbyggð	949	1.143	0	28.665	28.665	-27.522
Bláskógabyggð	931	1.035	97	27.344	27.441	-26.406
Pingeyjarsveit	917	5.106	0	31.663	31.663	-26.558
Blönduósbær	881	2.642	563	20.091	20.654	-18.012
Grundarfjarðarbær	872	5.714	0	44.152	44.152	-38.438
Hrunamannahreppur	785	1.305	0	16.799	16.799	-15.494

**Tafla 10. Rekstur málaflokka**  
**Kr. á íbúa, raðað eftir íbúafjölda**

	íbúafj.	Tekjur	Laun og launat. gjöld	Annar kostnaður	Gjöld samtals	Niðurstaða
Vopnafjarðarhreppur	695	3.455	0	12.293	12.293	-8.838
Dalabyggð	673	5.234	0	9.442	9.442	-4.208
Seyðisfjarðarkaupstaður	665	24.813	0	44.289	44.289	-19.476
Flóahreppur	631	0	0	5.309	5.309	-5.309
Hvalfjarðarsveit	617	0	0	11.079	11.079	-11.079
Hörgársveit	559	1.112	0	25.364	25.364	-24.252
Langesbyggð	531	5.416	0	14.556	14.556	-9.139
Skeiða- og Gnúpverjahreppur	530	1.422	0	12.803	12.803	-11.381
Strandabyggð	506	2.582	0	17.946	17.946	-15.364
Sveitarfélagið Skagaströnd	498	7.058	0	31.006	31.006	-23.948
Mýrdalshreppur	489	0	0	12.564	12.564	-12.564
Djúpavogshreppur	470	1.669	0	21.832	21.832	-20.163
Skaftárhreppur	452	6.637	0	10.866	10.866	-4.229
Grímsnes- og Grafningsshr.	422	9.039	177	54.650	54.827	-45.788
Húnavatnshreppur	409	7.440	0	13.983	13.983	-6.542
Svalbarðsstrandarhreppur	387	0	0	14.637	14.637	-14.637
Skútustaðahreppur	371	0	0	14.273	14.273	-14.273
Grýtubakkahreppur	353	4.998	0	44.117	44.117	-39.118
Tálknafjarðarhreppur	297	1.653	0	10.768	10.768	-9.115
Reykholahreppur	271	19.108	0	18.636	18.636	472
Kjósarhreppur	221	0	0	8.773	8.773	-8.773
Akrahreppur	208	0	0	0	0	0
Súðavíkurhreppur	202	1.545	0	21.695	21.695	-20.150
Ásahreppur	193	0	0	75.420	75.420	-75.420
Breiðdalshreppur	187	6.378	0	13.084	13.084	-6.706
Eyja- og Miklaholtshreppur	148	6.757	0	37.953	37.953	-31.196
Borgarfjarðarhreppur	134	2.493	0	19.567	19.567	-17.075
Kaldrananeshreppur	105	990	0	12.267	12.267	-11.276
Skagabyggð	98	160	0	2.461	2.461	-2.301
Svalbarðshreppur	90	0	0	511	511	-511
Fljótsdalshreppur	68	1.588	3.897	143.985	147.882	-146.294
Skorradalshreppur	58	26.672	0	29.517	29.517	-2.845
Tjörneshreppur	55	0	0	4.228	4.228	-4.228
Helgafellssveit	53	0	0	2.604	2.604	-2.604
Árneshreppur	53	11.226	0	21.660	21.660	-10.434
	<b>325.671</b>	<b>1.447</b>	<b>788</b>	<b>36.112</b>	<b>36.900</b>	<b>-35.453</b>

**Tafla 10. Rekstur málaflokka**  
**Kr. á íbúa, raðað eftir íbúafjölda**

íbúafj.	Tekjur	Laun og launat. gjöld	Annar kostnaður	Gjöld samtals	Niðurstaða	
<b>Umhverfismál</b>						
Reykjavíkurborg	121.230	1.974	4.447	3.699	8.146	-6.172
Kópavogsbær	32.308	38	2	8.474	8.476	-8.438
Hafnarfjarðarkaupstaður	27.357	0	0	2.896	2.896	-2.896
Akureyrarkaupstaður	18.103	377	1.431	10.644	12.075	-11.698
Reykjanesbær	14.527	3	0	8.627	8.627	-8.624
Garðabær	14.180	5.569	17.388	11.000	28.388	-22.819
Mosfellsbær	9.075	909	3.109	5.948	9.057	-8.148
Sveitarfélagið Árborg	7.889	787	2.114	15.215	17.329	-16.541
Akraneskaupstaður	6.699	406	0	5.917	5.917	-5.511
Fjarðabyggð	4.675	8.557	14.305	13.859	28.164	-19.606
Seltjarnarneskaupstaður	4.381	3.418	9.121	8.792	17.913	-14.496
Vestmannaeyjabær	4.264	38	5.722	11.532	17.254	-17.216
Sveitarfélagið Skagafjörður	3.978	519	4.862	10.496	15.358	-14.838
Ísafjarðarbær	3.639	2.729	3.229	8.352	11.581	-8.852
Borgarbyggð	3.535	643	2.350	7.599	9.949	-9.306
Fljótsdalshérað	3.463	1.137	7.328	7.424	14.752	-13.615
Grindavíkurbær	2.888	0	32	7.857	7.889	-7.889
Norðurþing	2.822	1.757	0	27.492	27.492	-25.735
Hveragerðisbær	2.333	3.575	3.305	10.472	13.778	-10.202
Sveitarfélagið Hornafjörður	2.167	47	0	16.668	16.668	-16.622
Fjallabyggð	2.010	2.237	8.283	18.642	26.925	-24.688
Sveitarfélagið Ölfus	1.906	5.370	1.429	12.399	13.828	-8.458
Dalvíkurbyggð	1.867	49	1.868	7.823	9.691	-9.641
Rangárþing eystra	1.708	264	85	16.688	16.773	-16.509
Snæfellsbær	1.691	3.932	3.807	22.715	26.522	-22.590
Sandgerðisbær	1.609	826	359	18.388	18.747	-17.921
Rangárþing ytra	1.553	610	110	10.176	10.286	-9.676
Sveitarfélagið Garður	1.409	0	3.721	13.107	16.828	-16.828
Húnaþing vestra	1.173	2.135	5.959	22.437	28.397	-26.262
Sveitarfélagið Vogar	1.127	1.101	13.241	7.825	21.066	-19.965
Stykkishólmsbær	1.095	0	82	10.210	10.292	-10.292
Eyjafjarðarsveit	1.026	515	148	3.927	4.076	-3.560
Bolungarvíkurkaupstaður	950	920	4.126	12.642	16.768	-15.849
Vesturbyggð	949	6.074	2.396	27.029	29.425	-23.351
Bláskógabyggð	931	164	0	14.990	14.990	-14.826
Pingeyjarsveit	917	1.966	6.795	4.620	11.415	-9.449
Blönduósibær	881	260	2.269	14.166	16.435	-16.175
Grundarfjarðarbær	872	237	489	13.297	13.785	-13.548
Hrunamannahreppur	785	2.639	1.095	11.176	12.271	-9.632

**Tafla 10. Rekstur málaflokka**  
**Kr. á íbúa, raðað eftir íbúafjölda**

	íbúafj.	Tekjur	Laun og launat. gjöld	Annar kostnaður	Gjöld samtals	Niðurstaða
Vopnafjarðarhreppur	695	2.820	13.478	11.364	24.842	-22.022
Dalabyggð	673	3.727	0	21.870	21.870	-18.143
Seyðisfjarðarkaupstaður	665	2.270	20.710	4.284	24.993	-22.723
Flóahreppur	631	7	0	1.278	1.278	-1.271
Hvalfjarðarsveit	617	362	1.881	5.583	7.465	-7.102
Hörgársveit	559	0	0	5.299	5.299	-5.299
Langanesbyggð	531	724	0	13.472	13.472	-12.747
Skeiða- og Gnúpverjahreppur	530	287	204	12.451	12.655	-12.368
Strandabyggð	506	1.503	0	16.439	16.439	-14.936
Sveitarfélagið Skagaströnd	498	0	269	6.585	6.855	-6.855
Mýrdalshreppur	489	49	476	11.829	12.305	-12.256
Djúpavogshreppur	470	572	0	9.655	9.655	-9.083
Skaftárhreppur	452	56	48	4.354	4.402	-4.346
Grímsnes- og Grafningsshr.	422	6.328	66	13.080	13.146	-6.818
Húnavatnshreppur	409	1.563	0	13.749	13.749	-12.186
Svalbarðsstrandarhreppur	387	0	67	7.002	7.069	-7.069
Skútustaðahreppur	371	1.996	28.090	11.948	40.038	-38.042
Grýtubakkahreppur	353	425	0	19.152	19.152	-18.727
Tálknafjarðarhreppur	297	10	0	18.939	18.939	-18.929
Reykhólahreppur	271	622	336	12.741	13.077	-12.455
Kjósarhreppur	221	1.884	9.584	3.423	13.007	-11.122
Akrahreppur	208	0	0	10.090	10.090	-10.090
Súðavíkurhreppur	202	18.676	0	56.108	56.108	-37.432
Ásahreppur	193	5.026	0	7.611	7.611	-2.585
Breiðdalshreppur	187	2.690	0	25.773	25.773	-23.083
Eyja- og Miklaholtshreppur	148	0	0	6.358	6.358	-6.358
Borgarfjarðarhreppur	134	2.097	0	26.306	26.306	-24.209
Kaldrananeshreppur	105	1.790	11.886	9.838	21.724	-19.933
Skagabyggð	98	0	0	320	320	-320
Svalbarðshreppur	90	400	0	17.189	17.189	-16.789
Fljótsdalshreppur	68	15.853	0	172.265	172.265	-156.412
Skorradalshreppur	58	4.862	0	21.948	21.948	-17.086
Tjörneshreppur	55	0	0	11.095	11.095	-11.095
Helgafellssveit	53	1.189	0	27.453	27.453	-26.264
Árneshreppur	53	1.245	0	12.340	12.340	-11.094
	<b>325.671</b>	<b>1.504</b>	<b>3.600</b>	<b>7.432</b>	<b>11.032</b>	<b>-9.528</b>



**Tafla 10. Rekstur málaflokka**  
**Kr. á íbúa, raðað eftir íbúafjölda**

íbúafj.	Tekjur	Laun og launat. gjöld	Annar kostnaður	Gjöld samtals	Niðurstaða	
<b>Atvinnumál</b>						
Reykjavíkurborg	121.230	3.072	7.216	2.000	9.216	-6.144
Kópavogsbær	32.308	1.645	4.719	1.152	5.871	-4.226
Hafnarfjarðarkaupstaður	27.357	1.212	2.425	1.413	3.838	-2.626
Akureyrarkaupstaður	18.103	3.811	3.523	6.332	9.856	-6.045
Reykjanesbær	14.527	2.033	6.879	2.098	8.977	-6.944
Garðabær	14.180	4	8	69	77	-73
Mosfellsbær	9.075	-26	181	727	907	-934
Sveitarfélagið Árborg	7.889	75	439	2.546	2.985	-2.909
Akraneskaupstaður	6.699	3.123	9.238	8.800	18.038	-14.916
Fjarðabyggð	4.675	1.187	0	6.169	6.169	-4.982
Seltjarnarneskaupstaður	4.381	0	0	56	56	-56
Vestmannaeyjabær	4.264	1.054	920	1.236	2.157	-1.102
Sveitarfélagið Skagafjörður	3.978	3.235	3.159	11.565	14.724	-11.489
Ísafjarðarbær	3.639	2.661	4.286	6.978	11.264	-8.604
Borgarbyggð	3.535	1.513	2.541	7.178	9.719	-8.206
Fljótsdalshérað	3.463	2.327	2.573	13.220	15.793	-13.466
Grindavíkurbær	2.888	2.219	1.812	10.555	12.367	-10.149
Norðurþing	2.822	1.754	4.781	45.415	50.196	-48.442
Hveragerðisbær	2.333	11.862	5.737	8.723	14.461	-2.598
Sveitarfélagið Hornafjörður	2.167	563	0	11.831	11.831	-11.268
Fjallabyggð	2.010	776	745	5.756	6.501	-5.725
Sveitarfélagið Ölfus	1.906	709	720	4.442	5.162	-4.453
Dalvíkurbyggð	1.867	2.051	488	7.692	8.181	-6.130
Rangárþing eystra	1.708	8.702	1.467	23.762	25.229	-16.526
Snæfellsbær	1.691	2.611	25	6.197	6.222	-3.611
Sandgerðisbær	1.609	0	190	11.494	11.684	-11.684
Rangárþing ytra	1.553	6.380	1.246	9.503	10.749	-4.369
Sveitarfélagið Garður	1.409	488	1.711	3.476	5.188	-4.699
Húnaþing vestra	1.173	3.794	537	23.241	23.778	-19.984
Sveitarfélagið Vogar	1.127	0	107	594	701	-701
Stykkishólmsbær	1.095	2.084	127	8.555	8.682	-6.598
Eyjafjarðarsveit	1.026	17.236	1.710	17.583	19.294	-2.058
Bolungarvíkurkaupstaður	950	821	1.450	1.276	2.726	-1.905
Vesturbyggð	949	2.829	2.615	13.059	15.674	-12.845
Bláskógabyggð	931	14.281	11.439	16.516	27.956	-13.675
Pingeyjarsveit	917	19.085	1.912	9.823	11.735	7.350
Blönduósbær	881	3.407	747	15.879	16.626	-13.219
Grundarfjarðarbær	872	1.307	6.387	3.818	10.205	-8.898
Hrunamannahreppur	785	4.913	531	24.626	25.156	-20.244



**Tafla 10. Rekstur málaflokka**  
**Kr. á íbúa, raðað eftir íbúafjölda**

	íbúafj.	Tekjur	Laun og launat. gjöld	Annar kostnaður	Gjöld samtals	Niðurstaða
Vopnafjarðarhreppur	695	2.483	2.871	9.410	12.281	-9.798
Dalabyggð	673	4.332	4.865	24.414	29.279	-24.947
Seyðisfjarðarkaupstaður	665	16.450	18.828	16.721	35.549	-19.099
Flóahreppur	631	1.834	1.733	5.729	7.462	-5.628
Hvalfjarðarsveit	617	1.976	344	12.323	12.667	-10.691
Hörgársveit	559	1.340	621	11.320	11.941	-10.601
Langanesbyggð	531	1.158	0	8.881	8.881	-7.723
Skeiða- og Gnúpverjahreppur	530	37.384	8.646	67.044	75.691	-38.306
Strandabyggð	506	5.422	1.015	9.842	10.858	-5.435
Sveitarfélagið Skagaströnd	498	4.696	10.914	14.089	25.003	-20.307
Mýrdalshreppur	489	6.855	2.402	11.209	13.610	-6.755
Djúpavogshreppur	470	32.717	25.556	18.644	44.200	-11.483
Skaftárhreppur	452	35.273	16.017	57.546	73.563	-38.290
Grímsnes- og Grafningsshr.	422	5.951	596	17.339	17.935	-11.983
Húnavatnshreppur	409	12.550	577	30.689	31.266	-18.716
Svalbarðsstrandarhreppur	387	0	0	3.185	3.185	-3.185
Skútustaðahreppur	371	6.584	688	21.691	22.380	-15.796
Grýtubakkahreppur	353	5.665	3.623	19.354	22.977	-17.312
Tálknafjarðarhreppur	297	9.819	1	7.669	7.670	2.149
Reykhólahreppur	271	3.219	463	19.359	19.822	-16.603
Kjósarhreppur	221	0	0	6.512	6.512	-6.512
Akrahreppur	208	0	0	15.643	15.643	-15.643
Súðavíkurhreppur	202	3.981	2.442	29.632	32.074	-28.093
Ásahreppur	193	79.285	8.508	104.995	113.503	-34.218
Breiðdalshreppur	187	35.777	31.738	6.754	38.492	-2.715
Eyja- og Miklaholtshreppur	148	0	223	5.014	5.236	-5.236
Borgarfjarðarhreppur	134	38.216	52	35.776	35.828	2.388
Kaldrananeshreppur	105	952	629	5.800	6.429	-5.476
Skagabyggð	98	-739	3.570	231.254	234.824	-235.563
Svalbarðshreppur	90	5.022	0	19.056	19.056	-14.033
Fljótsdalshreppur	68	0	3.279	39.779	43.059	-43.059
Skorradalshreppur	58	86	1.517	2.172	3.690	-3.603
Tjörneshreppur	55	0	0	18.417	18.417	-18.417
Helgafellssveit	53	1.340	0	3.283	3.283	-1.943
Árneshreppur	53	24.528	1.377	18.453	19.830	4.698
	<b>325.671</b>	<b>2.741</b>	<b>4.620</b>	<b>4.423</b>	<b>9.043</b>	<b>-6.302</b>

**Tafla 10. Rekstur málaflokka**  
**Kr. á íbúa, raðað eftir íbúafjölda**

íbúafj.	Tekjur	Laun og launat. gjöld	Annar kostnaður	Gjöld samtals	Niðurstaða	
<b>Sameiginlegur kostnaður</b>						
Reykjavíkurborg	121.230	11.913	18.063	24.392	42.455	-30.543
Kópavogsbær	32.308	13.577	22.323	19.043	41.367	-27.789
Hafnarfjarðarkaupstaður	27.357	2.409	13.732	15.151	28.883	-26.474
Akureyrarkaupstaður	18.103	14.227	22.398	20.573	42.970	-28.743
Reykjanesbær	14.527	3.889	23.698	20.871	44.570	-40.681
Garðabær	14.180	10.797	30.570	19.533	50.103	-39.306
Mosfellsbær	9.075	7.248	21.016	15.913	36.929	-29.681
Sveitarfélagið Árborg	7.889	13.631	17.476	18.056	35.532	-21.901
Akraneskaupstaður	6.699	4.776	30.371	21.045	51.416	-46.640
Fjarðabyggð	4.675	12.378	29.310	27.182	56.492	-44.114
Seltjarnarneskaupstaður	4.381	25.516	25.493	31.754	57.247	-31.731
Vestmannaeyjabær	4.264	5.768	26.768	20.423	47.192	-41.424
Sveitarfélagið Skagafjörður	3.978	8.385	33.592	31.063	64.655	-56.270
Ísafjarðarbær	3.639	12.394	36.834	41.308	78.142	-65.748
Borgarbyggð	3.535	2.898	26.428	24.887	51.315	-48.417
Fljótshálfur	3.463	12.955	28.574	19.057	47.632	-34.677
Grindavíkurbær	2.888	866	32.189	26.583	58.771	-57.905
Norðurþing	2.822	10.607	59.502	42.314	101.816	-91.209
Hveragerðisbær	2.333	13.607	25.268	25.378	50.646	-37.039
Sveitarfélagið Hornafjörður	2.167	10.486	45.253	30.482	75.735	-65.248
Fjallabyggð	2.010	15.640	44.338	40.096	84.433	-68.794
Sveitarfélagið Ölfus	1.906	7.056	26.353	22.797	49.150	-42.094
Dalvíkurbyggð	1.867	19.562	36.801	28.971	65.772	-46.211
Rangárþing eystra	1.708	6.114	47.322	39.366	86.688	-80.574
Snæfellsbær	1.691	16.262	34.305	26.355	60.660	-44.398
Sandgerðisbær	1.609	9.374	43.180	53.863	97.043	-87.668
Rangárþing ytra	1.553	11.259	41.098	36.368	77.466	-66.207
Sveitarfélagið Garður	1.409	1.021	39.899	34.962	74.861	-73.840
Húnaþing vestra	1.173	28.861	51.879	32.319	84.198	-55.337
Sveitarfélagið Vogar	1.127	1.847	41.986	28.218	70.204	-68.357
Stykkishólmsbær	1.095	42.625	53.069	49.554	102.623	-59.998
Eyjafjarðarsveit	1.026	3.982	33.403	23.969	57.372	-53.390
Bolungarvíkurkaupstaður	950	17.302	48.357	36.454	84.812	-67.509
Vesturbyggð	949	9.280	53.428	53.502	106.930	-97.650
Bláskógabyggð	931	22.387	53.480	39.465	92.944	-70.558
Pingeyjarsveit	917	13.478	53.658	38.109	91.767	-78.289
Blönduósibær	881	25.641	48.498	45.375	93.873	-68.232
Grundarfjarðarbær	872	17.532	51.342	48.042	99.384	-81.853
Hrunamannahreppur	785	8.967	48.530	37.073	85.603	-76.636

**Tafla 10. Rekstur málaflokka**  
**Kr. á íbúa, raðað eftir íbúafjölda**

	íbúafj.	Tekjur	Laun og launat. gjöld	Annar kostnaður	Gjöld samtals	Niðurstaða
Vopnafjarðarhreppur	695	22.126	53.619	45.056	98.675	-76.549
Dalabyggð	673	8.531	53.656	38.477	92.133	-83.603
Seyðisfjarðarkaupstaður	665	19.432	45.607	37.341	82.949	-63.516
Flóahreppur	631	1.156	39.541	31.873	71.415	-70.258
Hvalfjarðarsveit	617	2.234	69.236	70.366	139.601	-137.367
Hörgársveit	559	7.895	46.182	28.165	74.347	-66.452
Langanesbyggð	531	9.017	79.523	44.469	123.992	-114.975
Skeiða- og Gnúpverjahreppur	530	9.626	77.515	42.076	119.590	-109.964
Strandabyggð	506	14.399	57.843	41.285	99.127	-84.729
Sveitarfélagið Skagaströnd	498	16.373	53.016	38.532	91.547	-75.174
Mýrdalshreppur	489	2.016	53.473	35.514	88.987	-86.970
Djúpavogshreppur	470	25.072	65.993	42.532	108.525	-83.453
Skaftárhreppur	452	27.093	43.951	46.476	90.427	-63.334
Grímsnes- og Grafningsshr.	422	6.375	105.737	62.551	168.288	-161.913
Húnavatnshreppur	409	7.331	53.218	40.381	93.599	-86.268
Svalbarðsstrandarhreppur	387	4.812	47.444	28.992	76.437	-71.625
Skútustaðahreppur	371	16.342	85.578	39.527	125.104	-108.762
Grýtubakkahreppur	353	34.496	49.556	37.371	86.926	-52.431
Tálknafjarðarhreppur	297	3.819	74.256	64.537	138.793	-134.974
Reykhólahreppur	271	27.222	84.751	54.618	139.369	-112.147
Kjósarhreppur	221	2.283	66.536	48.559	115.095	-112.811
Akrahreppur	208	7.875	15.936	23.868	39.804	-31.928
Súðavíkurhreppur	202	8.922	135.824	46.639	182.463	-173.541
Ásahreppur	193	3.016	74.244	64.259	138.503	-135.487
Breiðdalshreppur	187	7.309	80.672	50.229	130.900	-123.591
Eyja- og Miklaholtshreppur	148	3.115	24.595	54.020	78.615	-75.500
Borgarfjarðarhreppur	134	30.649	85.261	64.649	149.910	-119.261
Kaldrananeshreppur	105	31.810	89.829	48.943	138.771	-106.962
Skagabyggð	98	6.538	53.904	30.685	84.589	-78.051
Svalbarðshreppur	90	5.033	14.589	43.867	58.456	-53.422
Fljótsdalshreppur	68	6.618	215.971	250.265	466.235	-459.618
Skorradalshreppur	58	7.517	98.155	168.603	266.759	-259.241
Tjörneshreppur	55	18.182	57.975	33.979	91.954	-73.772
Helgafellssveit	53	8.226	46.170	38.566	84.736	-76.509
Árneshreppur	53	8.189	83.302	83.370	166.672	-158.483
	<b>325.671</b>	<b>10.815</b>	<b>24.655</b>	<b>24.261</b>	<b>48.917</b>	<b>-38.101</b>

**Tafla 11a. Lykiltölur, hlutfall við tekjur**

**Raðað eftir íbúafjölda**

Íbúafj.	Sveitarsjóður (A)						
	Skatttekjur	Laun, launat.gj. og br.lífsj.skb.	Veltufé frá rekstri	Fjár- festingar- hreyfingar	Skuldir án skuldb.	Skuldir og skuldb.	
Reykjavíkurborg	121.230	82,7%	50,5%	8,6%	-10,7%	63,4%	78,0%
Kópavogsbær	32.308	83,8%	50,9%	9,4%	-4,1%	138,0%	162,3%
Hafnarfjarðarkaupstaður	27.357	87,3%	50,9%	10,2%	-5,0%	147,6%	195,6%
Akureyrarkaupstaður	18.103	77,6%	53,6%	8,8%	-5,5%	103,1%	110,6%
Reykjanesbær	14.527	79,5%	47,6%	4,4%	-14,1%	230,9%	263,2%
Garðabær	14.180	90,7%	46,3%	14,4%	-12,2%	81,0%	98,9%
Mosfellsbær	9.075	84,0%	49,9%	8,1%	-15,6%	120,7%	137,9%
Sveitarfélagið Árborg	7.889	86,0%	55,5%	8,8%	0,8%	130,7%	156,9%
Akraneskaupstaður	6.699	88,4%	58,3%	15,0%	-6,2%	61,4%	118,6%
Fjarðabyggð	4.675	83,9%	53,3%	13,3%	1,2%	181,6%	223,1%
Seltjarnarneskaupstaður	4.381	85,9%	54,8%	16,3%	-3,6%	22,2%	54,9%
Vestmannaeyjabær	4.264	83,4%	40,9%	20,8%	-11,2%	16,7%	91,8%
Sveitarfélagið Skagafjörður	3.978	76,8%	58,7%	6,5%	-17,6%	99,8%	124,0%
Ísafjarðarbær	3.639	77,3%	54,4%	14,2%	-3,7%	86,3%	122,2%
Borgarbyggð	3.535	85,7%	54,6%	7,3%	-8,2%	81,7%	104,1%
Fljótshádegja	3.463	82,7%	50,3%	11,1%	-9,6%	185,9%	198,4%
Grindavíkurbær	2.888	87,7%	51,8%	15,9%	-8,8%	36,7%	56,1%
Norðurþing	2.822	79,3%	59,7%	3,6%	-3,9%	118,7%	187,4%
Hveragerðisbær	2.333	78,9%	50,5%	9,1%	-3,9%	128,4%	150,7%
Sveitarfélagið Hornafjörður	2.167	88,6%	50,1%	14,9%	-20,4%	42,4%	58,7%
Fjallabyggð	2.010	79,5%	51,8%	16,1%	-6,3%	40,4%	87,6%
Sveitarfélagið Ölfus	1.906	88,3%	45,6%	16,0%	-13,5%	103,5%	124,5%
Dalvíkurbyggð	1.867	81,0%	57,3%	8,7%	-7,5%	49,1%	74,8%
Rangárþing eystra	1.708	83,4%	49,4%	9,4%	-15,8%	36,5%	43,6%
Snæfellsbær	1.691	84,8%	50,3%	12,6%	-12,6%	69,8%	97,2%
Sandgerðisbær	1.609	82,3%	42,7%	12,2%	-0,4%	166,2%	190,2%
Rangárþing ytra	1.553	85,0%	38,8%	15,3%	-11,3%	106,3%	108,5%
Sveitarfélagið Garður	1.409	91,3%	43,8%	9,3%	-8,6%	29,2%	44,0%
Húnaþing vestra	1.173	80,2%	51,3%	10,9%	0,3%	25,7%	34,7%
Sveitarfélagið Vogar	1.127	89,7%	57,3%	6,2%	-2,3%	111,8%	124,1%
Stykkishólmur	1.095	81,8%	57,6%	8,2%	-3,8%	119,5%	144,9%
Eyjafjarðarsveit	1.026	84,7%	49,2%	7,7%	-1,3%	31,7%	31,7%
Bolungarvíkurkaupstaður	950	83,3%	48,9%	5,8%	-20,0%	126,2%	139,8%
Vesturbyggð	949	81,8%	54,3%	4,1%	-5,1%	71,3%	88,0%
Bláskógabyggð	931	82,4%	40,2%	14,3%	1,0%	85,3%	85,3%
Pingeyjarsveit	917	79,8%	58,0%	3,0%	-3,5%	46,1%	46,1%
Blönduós	881	79,7%	47,7%	10,4%	0,6%	103,8%	128,8%
Grundarfjarðarbær	872	82,2%	47,2%	9,1%	-3,8%	146,4%	159,8%
Hrunamannahreppur	785	75,2%	49,5%	4,7%	1,2%	57,9%	57,9%

Raðað eftir íbúafjölda

Íbúafj.	Sveitarsjóður (A)						
	Skatttekjur	Laun, launat.gj. og br.lífisj.skb.	Veltufé frá rekstri	Fjár- festingar- hreyfingar	Skuldir án skuldb.	Skuldir og skuldb.	
Vopnafjarðarhreppur	695	83,2%	53,1%	14,0%	-35,5%	88,8%	99,7%
Dalabyggð	673	83,0%	44,4%	12,6%	-40,9%	63,4%	73,9%
Seyðisfjarðarkaupstaður	665	75,4%	49,9%	11,9%	0,7%	69,4%	110,0%
Flóahreppur	631	87,7%	47,4%	6,8%	-7,0%	12,7%	12,7%
Hvalfjarðarsveit	617	88,4%	43,5%	10,8%	-23,9%	15,8%	15,8%
Hörgársveit	559	83,0%	46,6%	8,1%	-4,8%	34,1%	34,1%
Langanesbyggð	531	80,0%	54,8%	4,1%	-10,9%	105,5%	111,2%
Skeiða- og Gnúpverjahreppur	530	83,2%	36,9%	9,4%	-3,6%	17,1%	17,1%
Strandabyggð	506	84,4%	52,3%	8,3%	-7,8%	59,3%	64,4%
Sveitarfélagið Skagaströnd	498	80,4%	52,1%	13,1%	-3,1%	35,6%	60,2%
Mýrdalshreppur	489	81,2%	47,6%	17,5%	-3,8%	65,5%	81,3%
Djúpavogshreppur	470	81,0%	57,3%	1,9%	-5,1%	117,4%	117,4%
Skaftárhreppur	452	81,0%	37,2%	16,4%	-1,4%	59,2%	60,4%
Grímsnes- og Grafningshr.	422	78,7%	33,7%	20,6%	2,3%	142,8%	142,8%
Húnavatnshreppur	409	83,9%	36,6%	12,5%	1,4%	38,3%	38,3%
Svalbarðsstrandarhreppur	387	92,8%	56,6%	13,5%	-5,3%	11,2%	11,2%
Skútustaðahreppur	371	78,5%	47,4%	10,2%	-5,0%	24,3%	39,1%
Grýtubakkahreppur	353	84,6%	51,1%	16,3%	-8,8%	30,4%	42,5%
Tálknafjarðarhreppur	297	84,6%	22,1%	1,3%	6,8%	43,9%	43,9%
Reykholahreppur	271	80,6%	53,7%	12,1%	-1,2%	47,6%	47,6%
Kjósahreppur	221	88,0%	19,9%	10,5%	-60,6%	3,8%	3,8%
Akrahreppur	208	99,2%	8,3%	1,0%	1,5%	14,8%	14,8%
Súðavíkurbhreppur	202	82,6%	44,7%	5,7%	-11,8%	31,0%	31,0%
Ásahreppur	193	84,4%	9,5%	18,2%	-13,2%	43,6%	43,6%
Breiðdalshreppur	187	80,1%	56,2%	4,6%	-0,1%	135,5%	140,7%
Eyja- og Miklaholtshreppur	148	73,8%	47,2%	9,7%	0,0%	16,1%	16,1%
Borgarfjarðarhreppur	134	81,2%	52,6%	11,0%	1,1%	6,6%	6,6%
Kaldrananeshreppur	105	85,8%	50,0%	11,9%	3,5%	30,9%	30,9%
Skagabyggð	98	95,7%	11,7%	-26,3%	5,3%	9,0%	9,0%
Svalbarðshreppur	90	80,1%	24,0%	19,7%	0,0%	18,8%	18,8%
Fljótsdalshreppur	68	93,4%	12,0%	7,1%	-33,0%	33,4%	33,4%
Skorradalshreppur	58	81,3%	8,5%	7,3%	0,2%	17,8%	17,8%
Tjörneshreppur	55	95,5%	17,5%	25,4%	-17,7%	4,1%	4,1%
Helgafellssveit	53	95,6%	10,7%	-5,1%	-0,9%	18,5%	18,5%
Árneshreppur	53	69,7%	42,5%	6,8%	-26,7%	5,6%	5,6%
<b>325.671</b>	<b>83,3%</b>	<b>50,6%</b>	<b>9,7%</b>	<b>-8,6%</b>	<b>94,8%</b>	<b>117,0%</b>	

**Tafla 11b. Lykiltölur, hlutfall við tekjur**

Raðað eftir íbúafjölda

Íbúafj.	Samantekin reikningsskil (A+B)						
	Skatttekjur	Laun, launat.gj. og br.lífsj.skb.	Veltufé frá rekstri	Fjár- festingar- hreyfingar	Skuldir án skuldb.	Skuldir og skuldb.	
Reykjavíkurborg	121.230	50,5%	38,0%	22,7%	-3,5%	211,3%	221,0%
Kópavogsbær	32.308	77,0%	47,2%	13,0%	-5,0%	172,7%	195,1%
Hafnarfjarðarkaupstaður	27.357	79,2%	47,7%	13,0%	-4,6%	171,7%	216,3%
Akureyrarkaupstaður	18.103	56,0%	52,4%	13,4%	-8,4%	115,0%	124,6%
Reykjanesbær	14.527	49,7%	31,0%	13,9%	-11,6%	241,0%	271,4%
Garðabær	14.180	81,4%	45,2%	15,8%	-9,6%	82,2%	98,5%
Mosfellsbær	9.075	76,9%	46,1%	10,3%	-18,8%	126,8%	142,5%
Sveitarfélagið Árborg	7.889	70,7%	47,7%	16,1%	5,6%	113,9%	138,0%
Akraneskaupstaður	6.699	77,9%	62,3%	12,8%	-6,7%	63,4%	128,8%
Fjarðabyggð	4.675	61,4%	42,1%	24,6%	-9,9%	152,9%	185,7%
Seltjarnarneskaupstaður	4.381	77,9%	50,4%	17,5%	-7,5%	23,8%	55,4%
Vestmannaeyjabær	4.264	64,2%	40,8%	18,6%	-13,5%	33,6%	95,7%
Sveitarfélagið Skagafjörður	3.978	66,4%	54,0%	14,0%	-19,0%	121,6%	144,9%
Ísafjarðarbær	3.639	66,9%	49,3%	18,7%	-11,5%	117,4%	148,4%
Borgarbyggð	3.535	73,8%	51,3%	6,6%	-7,7%	135,7%	155,1%
Fljótshádegja	3.463	73,4%	46,6%	14,3%	-21,3%	231,8%	243,1%
Grindavíkurbær	2.888	76,9%	47,4%	19,2%	-11,3%	43,9%	63,3%
Norðurþing	2.822	64,7%	53,2%	11,4%	-9,1%	153,3%	207,3%
Hveragerðisbær	2.333	74,9%	48,3%	11,1%	-3,8%	120,1%	141,3%
Sveitarfélagið Hornafjörður	2.167	76,4%	46,9%	18,3%	-22,5%	45,6%	61,6%
Fjallabyggð	2.010	68,6%	49,2%	18,5%	-4,7%	51,6%	94,4%
Sveitarfélagið Ölfus	1.906	79,1%	43,5%	18,3%	-12,7%	109,8%	129,9%
Dalvíkurbyggð	1.867	65,4%	49,9%	13,4%	-7,5%	67,3%	92,4%
Rangárþing eystra	1.708	79,3%	47,2%	10,9%	-17,8%	55,5%	62,3%
Snæfellsbær	1.691	67,0%	47,2%	17,5%	-14,1%	76,6%	98,2%
Sandgerðisbær	1.609	72,3%	41,1%	14,9%	-0,5%	213,8%	240,7%
Rangárþing ytra	1.553	78,0%	35,9%	15,8%	-4,7%	141,8%	143,8%
Sveitarfélagið Garður	1.409	88,2%	42,4%	10,5%	-9,6%	57,1%	71,5%
Húnaþing vestra	1.173	72,3%	47,1%	14,3%	-0,8%	56,1%	64,3%
Sveitarfélagið Vogar	1.127	85,7%	54,7%	7,4%	-2,2%	98,1%	109,8%
Stykkishólmur	1.095	78,5%	54,4%	9,3%	-4,4%	131,9%	155,5%
Eyjafjarðarsveit	1.026	83,6%	48,7%	8,3%	-3,6%	41,4%	41,4%
Bolungarvíkurkaupstaður	950	69,6%	45,7%	20,2%	-37,1%	143,1%	154,5%
Vesturbyggð	949	67,7%	47,4%	6,5%	-2,0%	122,4%	136,4%
Bláskógabyggð	931	69,9%	36,4%	18,2%	-1,8%	80,5%	80,5%
Pingeyjarsveit	917	76,4%	56,1%	4,3%	-3,3%	61,0%	61,0%
Blönduós	881	71,2%	44,6%	12,8%	-0,1%	129,8%	152,5%
Grundarfjarðarbær	872	69,7%	42,6%	13,2%	-6,4%	165,7%	177,0%
Hrunamannahreppur	785	65,4%	45,7%	9,5%	-3,1%	78,5%	78,7%

**Raðað eftir íbúafjölda**

Íbúafj.	Samantekin reikningsskil (A+B)						
	Skatttekjur	Laun, launat.gj. og br.lífsj.skb.	Veltufé frá rekstri	Fjár- festingar- hreyfingar	Skuldir án skuldb.	Skuldir og skuldb.	
Vopnafjarðarhreppur	695	54,3%	48,9%	22,1%	-21,1%	72,3%	79,5%
Dalabyggð	673	68,9%	48,9%	8,9%	-10,2%	60,5%	69,3%
Seyðisfjarðarkaupstaður	665	59,0%	41,8%	17,1%	-2,9%	151,7%	183,5%
Flóahreppur	631	85,6%	46,3%	6,4%	-1,4%	29,0%	29,0%
Hvalfjarðarsveit	617	87,9%	43,3%	9,8%	-22,6%	15,6%	15,6%
Hörgársveit	559	82,3%	46,1%	8,0%	-14,1%	33,8%	33,8%
Langanesbyggð	531	60,1%	54,4%	10,0%	-22,0%	85,6%	89,9%
Skeiða- og Gnúpverjahreppur	530	80,7%	36,0%	10,8%	-20,7%	23,7%	23,7%
Strandabyggð	506	78,7%	48,9%	11,6%	-7,5%	69,4%	74,2%
Sveitarfélagið Skagaströnd	498	64,8%	45,2%	20,6%	-12,1%	67,3%	87,4%
Mýrdalshreppur	489	77,9%	45,8%	18,8%	-6,8%	78,0%	93,2%
Djúpavogshreppur	470	69,7%	51,7%	10,2%	-8,9%	107,6%	108,5%
Skaftárhreppur	452	77,7%	35,8%	15,6%	-5,0%	72,1%	73,2%
Grímsnes- og Grafningshr.	422	68,3%	30,9%	17,0%	-5,2%	160,7%	160,7%
Húnavatnshreppur	409	82,9%	36,2%	12,7%	1,4%	40,3%	40,3%
Svalbarðsstrandarhreppur	387	90,8%	55,5%	14,5%	-8,9%	13,9%	13,9%
Skútustaðahreppur	371	74,0%	44,8%	14,4%	-11,0%	25,0%	39,0%
Grýtubakkahreppur	353	68,6%	55,4%	14,9%	-21,8%	48,9%	58,8%
Tálknafjarðarhreppur	297	74,6%	20,0%	1,2%	0,5%	64,7%	64,7%
Reykholahreppur	271	53,9%	57,8%	9,7%	-3,7%	43,9%	49,2%
Kjósahreppur	221	88,0%	19,9%	10,5%	-60,6%	3,8%	3,8%
Akrahreppur	208	99,2%	8,3%	1,0%	1,5%	14,8%	14,8%
Súðavíkurbhreppur	202	75,8%	42,5%	6,8%	-12,0%	37,7%	37,7%
Ásahreppur	193	84,0%	9,5%	18,5%	-13,6%	43,6%	43,6%
Breiðdalshreppur	187	68,9%	54,0%	8,6%	-0,1%	194,1%	198,6%
Eyja- og Miklaholtshreppur	148	73,8%	47,2%	9,7%	0,0%	16,1%	16,1%
Borgarfjarðarhreppur	134	77,1%	50,2%	17,5%	-5,0%	59,3%	59,3%
Kaldrananeshreppur	105	73,5%	44,6%	14,0%	-1,3%	26,6%	26,6%
Skagabyggð	98	95,7%	11,7%	-26,3%	5,3%	9,0%	9,0%
Svalbarðshreppur	90	80,1%	24,0%	19,7%	0,0%	18,8%	18,8%
Fljótshreppur	68	92,8%	11,9%	7,3%	-32,8%	41,3%	41,3%
Skorradalshreppur	58	78,6%	8,2%	7,5%	0,0%	79,3%	79,3%
Tjörneshreppur	55	95,5%	17,5%	25,4%	-17,7%	4,1%	4,1%
Helgafellssveit	53	95,6%	10,7%	-5,1%	-0,9%	18,5%	18,5%
Árneshreppur	53	65,3%	39,9%	8,7%	7,4%	5,3%	5,3%
<b>325.671</b>	<b>61,7%</b>	<b>42,7%</b>	<b>17,8%</b>	<b>-6,4%</b>	<b>165,3%</b>	<b>183,6%</b>	



**Tafla 12a. Lykiltölur úr rekstri**

**Kr. á íbúa, raðað eftir íbúafjölda**

Íbúafj.	Sveitarsjóður (A)						
	Tekjur	Laun, launat.gj. og br.lífsj.skb.	Önnur rekstrargj. og afskr.	Fjármagns- liðir	Óreglul. liðir	Rekstrar- niðurstaða	
Reykjavíkurborg	121.230	657.901	332.407	295.316	-5.367	0	24.810
Kópavogsbær	32.308	623.240	317.389	228.919	-45.521	0	31.411
Hafnarfjarðarkaupstaður	27.357	622.065	316.758	253.665	-18.249	0	33.393
Akureyrarkaupstaður	18.103	750.561	402.215	293.537	-32.062	82.408	105.154
Reykjanesbær	14.527	645.432	307.366	329.586	-45.633	0	-37.154
Garðabær	14.180	630.494	291.847	282.621	-20.737	-8.808	26.479
Mosfellsbær	9.075	689.806	344.530	304.149	-44.536	0	-3.410
Sveitarfélagið Árborg	7.889	640.920	355.713	253.598	-36.118	0	-4.509
Akraneskaupstaður	6.699	661.848	385.910	231.660	2.905	0	47.183
Fjarðabyggð	4.675	815.259	434.790	293.449	-25.874	0	61.146
Seltjarnarneskaupstaður	4.381	636.599	348.764	245.712	22.202	0	64.324
Vestmannaeyjabær	4.264	744.370	304.131	337.734	36.312	0	138.818
Sveitarfélagið Skagafjörður	3.978	825.837	485.060	291.909	-42.154	-3.920	2.793
Ísafjarðarbær	3.639	855.943	465.744	317.771	-20.955	0	51.472
Borgarbyggð	3.535	727.026	397.104	295.411	-31.827	0	2.684
Fljótsdalshérað	3.463	838.130	421.845	313.979	-120.790	0	-18.484
Grindavíkurbær	2.888	690.369	357.546	303.173	18.664	0	48.314
Norðurþing	2.822	793.797	473.851	319.468	-34.060	0	-33.582
Hveragerðisbær	2.333	724.844	365.965	282.742	-79.057	0	-2.921
Sveitarfélagið Hornafjörður	2.167	808.749	405.294	323.897	3.515	0	83.074
Fjallabyggð	2.010	804.645	416.506	329.674	11.215	0	69.681
Sveitarfélagið Ölfus	1.906	781.148	356.152	327.881	-52.370	0	44.746
Dalvíkurbyggð	1.867	754.572	432.006	304.235	953	0	19.284
Rangárþing eystra	1.708	733.622	362.450	343.446	1.847	0	29.574
Snæfellsbær	1.691	863.355	434.166	350.297	-15.179	0	63.714
Sandgerðisbær	1.609	841.906	359.717	437.359	-102.002	0	-57.173
Rangárþing ytra	1.553	731.528	283.767	337.651	-20.443	0	89.667
Sveitarfélagið Garður	1.409	649.975	284.702	383.631	13.542	0	-4.816
Húnaþing vestra	1.173	914.280	469.130	371.974	1.294	-3.547	70.923
Sveitarfélagið Vogar	1.127	688.114	394.063	282.586	-34.643	0	-23.177
Stykkishólmsbær	1.095	781.247	449.668	290.090	-54.695	0	-13.206
Eyjarfjarðarsveit	1.026	748.560	368.519	346.232	2.211	0	36.020
Bolungarvíkurkaupstaður	950	716.118	350.063	340.675	1.475	0	26.855
Vesturbyggð	949	796.740	432.263	353.249	-27.395	0	-16.168
Bláskógabyggð	931	845.242	340.050	435.894	-15.846	0	53.451
Þingeyjarsveit	917	862.844	500.389	359.243	-19.965	0	-16.754
Blönduósibær	881	777.479	370.619	366.343	-32.527	0	7.991
Grundarfjarðarbær	872	806.536	380.537	351.031	-68.974	0	5.994
Hrunamannahreppur	785	844.211	417.918	402.888	19.102	0	42.507



**Kr. á íbúa, raðað eftir íbúafjölda**

Íbúafj.	Sveitarsjóður (A)						
	Tekjur	Laun, launat.gj. og br.lífsj.skb.	Önnur rekstrargj. og afskr.	Fjármagns- liðir	Óreglul. liðir	Rekstrar- niðurstaða	
Vopnafjarðarhreppur	695	784.399	416.271	325.909	16.725	0	58.944
Dalabyggð	673	836.804	371.205	392.316	-12.183	0	61.100
Seyðisfjarðarkaupstaður	665	875.926	437.262	377.460	-24.474	0	36.731
Flóahreppur	631	751.347	355.918	382.227	21.458	0	34.661
Hvalfjarðarsveit	617	1.026.160	446.674	521.264	42.668	4.447	105.337
Hörgársveit	559	785.939	365.893	386.095	-10.301	0	23.651
Langesbyggð	531	949.249	519.864	427.158	-41.234	0	-39.008
Skeiða- og Gnúpverjahreppur	530	902.572	333.270	510.126	5.023	0	64.198
Strandabyggð	506	914.279	478.259	354.002	-42.899	0	39.119
Sveitarfélagið Skagaströnd	498	881.916	459.450	398.532	51.556	0	75.490
Mýrdalshreppur	489	780.607	371.264	301.601	-20.646	0	87.096
Djúpavogshreppur	470	820.281	469.732	335.515	-55.021	0	-39.987
Skaftárhreppur	452	850.642	316.060	402.549	-25.367	0	106.666
Grímsnes- og Grafningshreppur	422	1.311.517	441.848	674.296	-26.156	0	169.216
Húnavatnshreppur	409	860.958	314.736	457.589	2.523	0	91.156
Svalbarðsstrandarhreppur	387	665.819	376.594	265.581	31.519	0	55.163
Skútustaðahreppur	371	931.016	440.911	454.332	4.391	0	40.164
Grýtubakkahreppur	353	864.516	441.929	367.303	20.499	0	75.782
Tálknafjarðarhreppur	297	794.902	175.394	555.135	-3.377	-60.347	650
Reykhólahreppur	271	915.834	492.203	364.399	19.203	0	78.435
Kjósahreppur	221	640.502	127.186	463.376	6.950	0	56.891
Akrahreppur	208	592.601	49.101	580.913	10.668	0	-26.745
Súðavíkurhreppur	202	1.067.599	476.975	537.361	-10.446	0	42.817
Ásahreppur	193	909.969	86.824	693.808	-10.301	0	119.036
Breiðdalshreppur	187	851.695	478.818	293.358	-76.583	0	2.936
Eyja- og Miklaholtshreppur	148	798.101	376.676	382.142	38.101	0	77.385
Borgarfjarðarhreppur	134	859.858	452.321	357.672	10.888	0	60.754
Kaldrananeshreppur	105	806.314	403.010	363.238	15.238	0	55.305
Skagabyggð	98	678.163	79.163	821.622	29.357	0	-193.265
Svalbarðshreppur	90	767.922	184.067	470.544	389	0	113.700
Fljótaldshreppur	68	2.009.074	241.059	2.109.647	59.765	0	-281.868
Skorradalshreppur	58	1.300.190	110.121	1.128.707	20.362	0	81.724
Tjörneshreppur	55	479.855	83.982	301.745	29.909	0	124.036
Helgafellssveit	53	564.094	60.434	566.132	15.075	0	-47.396
Árneshreppur	53	980.000	416.849	482.453	28.434	0	109.132
	<b>325.671</b>	<b>685.419</b>	<b>346.916</b>	<b>293.826</b>	<b>-19.074</b>	<b>4.090</b>	<b>29.693</b>

**Tafla 12b. Lykiltölur úr rekstri**

**Kr. á íbúa, raðað eftir íbúafjölda**

Íbúafj.	Samantekin reikningsskil (A+B)						
	Tekjur	Laun, launat.gj. og br.lífsj.skb.	Önnur rekstrargj. og afskr.	Fjármagns- liðir	Óreglul. liðir	Rekstrar- niðurstaða	
Reykjavíkurborg	121.230	1.068.874	406.075	468.301	-74.413	-50.906	69.179
Kópavogsbær	32.308	675.313	318.608	247.582	-72.216	0	36.907
Hafnarfjarðarkaupstaður	27.357	683.235	325.678	277.901	-28.094	0	51.563
Akureyrarkaupstaður	18.103	1.035.219	542.075	382.771	-53.013	-4.879	52.481
Reykjanesbær	14.527	1.025.189	317.667	599.269	-151.266	-23.964	-66.977
Garðabær	14.180	701.699	316.957	310.511	-30.849	-8.808	34.573
Mosfellsbær	9.075	752.414	346.891	345.016	-58.168	1.046	3.383
Sveitarfélagið Árborg	7.889	774.253	369.502	295.603	-55.981	-1.878	51.290
Akraneskaupstaður	6.699	748.998	466.518	254.431	412	0	28.461
Fjarðabyggð	4.675	1.108.947	466.710	416.529	-21.377	-3.765	200.565
Seltjarnarneskaupstaður	4.381	700.624	352.918	270.748	3.815	0	80.772
Vestmannaeyjabær	4.264	967.647	394.794	443.212	17.839	0	147.479
Sveitarfélagið Skagafjörður	3.978	951.905	514.124	325.583	-56.385	23.038	78.851
Ísafjarðarbær	3.639	988.925	487.813	374.556	-43.539	0	83.017
Borgarbyggð	3.535	840.139	431.103	351.329	-69.388	-134	-11.815
Fljótsdalshérað	3.463	941.241	438.621	368.161	-131.226	-19.822	-16.589
Grindavíkurbær	2.888	785.848	372.677	338.847	-11.885	0	62.439
Norðurþing	2.822	963.321	512.760	408.517	-18.674	-5.152	18.218
Hveragerðisbær	2.333	761.550	367.788	301.039	-84.444	0	8.279
Sveitarfélagið Hornafjörður	2.167	935.904	438.492	381.613	-10.707	473	105.564
Fjallabyggð	2.010	925.803	455.280	372.949	-22.897	0	74.677
Sveitarfélagið Ölfus	1.906	868.477	378.055	376.339	-64.871	0	49.212
Dalvíkurbyggð	1.867	928.014	463.152	385.696	-33.381	-3.531	42.254
Rangárþing eystra	1.708	768.329	362.450	358.418	-19.291	-191	27.979
Snæfellsbær	1.691	1.092.217	515.303	433.405	-45.923	0	97.587
Sandgerðisbær	1.609	954.369	391.920	468.651	-157.392	0	-63.594
Rangárþing ytra	1.553	792.948	284.834	383.771	-55.681	5.413	74.077
Sveitarfélagið Garður	1.409	671.561	284.702	393.199	-609	0	-6.949
Húnaþing vestra	1.173	1.008.528	474.998	422.591	-18.890	-2.488	89.561
Sveitarfélagið Vogar	1.127	720.458	394.063	300.961	-42.718	0	-17.284
Stykkishólmsbær	1.095	844.077	458.842	320.830	-81.088	0	-16.683
Eyjarfjarðarsveit	1.026	757.163	368.619	348.093	-9.764	0	30.687
Bolungarvíkurkaupstaður	950	850.084	388.069	372.995	-61.513	73.684	101.192
Vesturbyggð	949	954.778	452.670	431.950	-67.138	0	3.019
Bláskógabyggð	931	991.747	360.550	503.053	-44.731	-4.159	79.253
Pingeyjarsveit	917	900.240	505.370	380.037	-31.666	-2.045	-18.878
Blönduósibær	881	857.511	382.801	395.894	-64.885	0	13.930
Grundarfjarðarbær	872	951.799	405.134	422.767	-95.640	0	28.258
Hrunamannahreppur	785	964.781	440.482	442.921	-31.573	-2.595	47.210

**Kr. á íbúa, raðað eftir íbúafjölda**

Íbúafj.	Samantekin reikningsskil (A+B)						
	Tekjur	Laun, launat.gj. og br.lífisj.skb.	Önnur rekstrargj. og afskr.	Fjármagns- liðir	Óreglul. liðir	Rekstrar- niðurstaða	
Vopnafjarðarhreppur	695	1.195.587	584.086	420.990	-26.391	0	164.119
Dalabyggð	673	1.003.746	490.911	453.394	-27.025	0	32.416
Seyðisfjarðarkaupstaður	665	1.118.869	467.635	492.200	-85.274	0	73.761
Flóahreppur	631	768.185	355.918	395.021	1.664	0	18.911
Hvalfjarðarsveit	617	1.031.272	446.674	537.773	42.658	4.447	93.930
Hörgársveit	559	793.086	365.893	394.281	-13.673	0	19.240
Langanesbyggð	531	1.258.254	684.974	502.439	-59.358	0	11.484
Skeiða- og Gnúpverjahreppur	530	929.443	334.183	514.975	-11.142	-753	68.391
Strandabyggð	506	978.964	478.482	388.931	-50.561	0	60.990
Sveitarfélagið Skagaströnd	498	1.078.384	486.992	478.478	20.311	0	133.225
Mýrdalshreppur	489	810.630	371.264	313.370	-36.235	885	90.646
Djúpavogshreppur	470	950.317	491.436	377.538	-62.530	419	19.232
Skaftárhreppur	452	882.754	316.060	433.482	-46.080	0	87.133
Grímsnes- og Grafningshreppur	422	1.507.896	465.782	835.443	-150.521	0	56.149
Húnavatnshreppur	409	870.323	315.181	466.460	5.289	-479	93.491
Svalbarðsstrandarhreppur	387	678.791	376.594	269.829	26.809	0	59.176
Skútustaðahreppur	371	984.949	440.911	482.326	-2.553	0	59.159
Grýtubakkahreppur	353	1.061.966	588.490	401.278	-3.275	0	68.924
Tálknafjarðarhreppur	297	898.714	179.754	644.768	-39.081	-60.347	-25.236
Reykholahreppur	271	1.362.137	787.446	487.731	-15.904	0	71.055
Kjósahreppur	221	640.502	127.186	463.376	6.950	0	56.891
Akrahreppur	208	592.601	49.101	580.913	10.668	0	-26.745
Súðavíkurhreppur	202	1.156.886	492.163	627.030	-15.436	0	22.257
Ásahreppur	193	914.161	86.824	695.150	-14.461	0	117.725
Breiðdalshreppur	187	977.551	527.412	338.070	-104.567	0	7.503
Eyja- og Miklaholtshreppur	148	798.101	376.676	382.142	38.101	0	77.385
Borgarfjarðarhreppur	134	900.784	452.321	353.022	-12.410	0	83.030
Kaldrananeshreppur	105	939.552	419.181	462.152	-4.486	-9.371	44.362
Skagabyggð	98	678.163	79.163	821.622	29.357	0	-193.265
Svalbarðshreppur	90	767.922	184.067	470.544	389	0	113.700
Fljótaldshreppur	68	2.022.015	241.059	2.117.426	47.735	0	-288.735
Skorradalshreppur	58	1.340.586	110.121	1.149.948	-39.862	0	40.655
Tjörneshreppur	55	479.855	83.982	301.745	29.909	0	124.036
Helgafellssveit	53	564.094	60.434	566.132	15.075	0	-47.396
Árneshreppur	53	1.047.245	417.811	516.811	10.717	0	123.340
	<b>325.671</b>	<b>919.872</b>	<b>393.224</b>	<b>395.156</b>	<b>-60.079</b>	<b>-20.579</b>	<b>50.833</b>

**Tafla 13a. Lykiltölur úr sjóðsstreymi og efnahag**

**Kr. á íbúa, raðað eftir íbúafjölda**

	Íbúafj.	Sveitarsjóður (A)				
		Veltufé frá rekstri	Fjárfestingar-hreyfingar	Eignir	Skuldir án skuldb.	Skuldir með skuldb.
Reykjavíkurborg	121.230	56.423	-70.158	1.216.862	417.114	513.109
Kópavogsbær	32.308	58.798	-25.683	1.523.673	860.369	1.011.737
Hafnarfjarðarkaupstaður	27.357	63.175	-30.861	1.388.886	917.895	1.216.956
Akureyrarkaupstaður	18.103	65.778	-41.095	1.432.574	773.678	830.347
Reykjanesbær	14.527	28.386	-91.094	2.175.637	1.490.321	1.698.470
Garðabær	14.180	90.874	-76.992	1.361.966	510.689	623.649
Mosfellsbær	9.075	55.832	-107.835	1.329.397	832.470	950.909
Sveitarfélagið Árborg	7.889	56.271	5.139	1.248.071	837.496	1.005.781
Akraneskaupstaður	6.699	99.194	-40.961	1.670.945	406.213	784.720
Fjarðabyggð	4.675	108.403	9.548	1.776.915	1.480.709	1.819.023
Seltjarnarneskaupstaður	4.381	103.653	-22.614	1.392.632	141.442	349.197
Vestmannaeyjabær	4.264	155.008	-83.688	2.019.533	124.593	683.177
Sveitarfélagið Skagafjörður	3.978	53.840	-145.577	1.312.840	823.880	1.024.287
Ísafjarðarbær	3.639	121.874	-31.811	1.314.015	738.605	1.046.029
Borgarbyggð	3.535	53.134	-59.319	1.194.461	593.868	756.653
Fljótshálfur	3.463	92.836	-80.152	1.661.406	1.557.997	1.663.150
Grindavíkurbær	2.888	109.765	-61.048	2.641.477	253.638	386.999
Norðurþing	2.822	28.773	-31.269	1.376.012	942.622	1.487.934
Hveragerðisbær	2.333	66.046	-28.484	1.411.665	930.506	1.092.353
Sveitarfélagið Hornafjörður	2.167	120.433	-165.327	1.573.101	343.112	474.822
Fjallabyggð	2.010	129.435	-51.015	1.876.304	324.684	704.577
Sveitarfélagið Ölfus	1.906	125.256	-105.677	1.705.761	808.569	972.350
Dalvíkurbyggð	1.867	65.324	-56.352	1.462.806	370.312	564.796
Rangárþing eystra	1.708	68.734	-115.798	1.379.659	267.814	320.154
Snæfellsbær	1.691	108.817	-108.782	1.971.198	602.988	838.934
Sandgerðisbær	1.609	102.656	-3.030	2.525.348	1.399.437	1.601.014
Rangárþing ytra	1.553	111.876	-82.612	1.377.272	777.901	793.704
Sveitarfélagið Garður	1.409	60.380	-55.751	2.024.481	189.850	286.201
Húnaþing vestra	1.173	100.010	2.845	1.306.102	234.812	317.205
Sveitarfélagið Vogar	1.127	42.567	-15.919	1.537.868	769.420	853.612
Stykkishólmsbær	1.095	64.371	-29.696	2.086.970	933.381	1.132.015
Eyjafjarðarsveit	1.026	57.973	-9.382	962.135	237.018	237.018
Bolungarvíkurkaupstaður	950	41.255	-143.202	1.353.193	903.847	1.001.243
Vesturbyggð	949	32.781	-40.685	1.116.714	567.731	701.381
Bláskógabyggð	931	120.855	8.241	1.199.526	720.813	720.813
Pingeyjarsveit	917	26.174	-29.973	707.434	397.576	397.576
Blönduósbær	881	80.965	4.844	1.955.758	807.370	1.001.700
Grundarfjarðarbær	872	73.767	-30.342	1.777.814	1.180.781	1.288.665
Hrunamannahreppur	785	39.934	9.825	1.143.317	488.460	488.460
Vopnafjarðarhreppur	695	109.858	-278.127	1.642.406	696.429	782.278

**Kr. á íbúa, raðað eftir íbúafjölda**

Íbúafj.	Sveitarsjóður (A)					
	Veltufé frá rekstri	Fjárfestingarhreyfingar	Eignir	Skuldir án skuldb.	Skuldir með skuldb.	
Dalabyggð	673	105.480	-342.290	1.403.841	530.484	618.270
Seyðisfjarðarkaupstaður	665	104.668	6.359	1.392.421	607.961	963.546
Flóahreppur	631	50.956	-52.341	1.054.010	95.742	95.742
Hvalfjarðarsveit	617	110.587	-245.091	3.461.989	162.031	162.031
Hörgársveit	559	63.462	-37.403	1.194.597	268.324	268.324
Langesbyggð	531	39.341	-103.733	1.610.149	1.001.768	1.055.768
Skeiða- og Gnúpverjahreppur	530	84.555	-32.155	1.158.645	154.494	154.494
Strandabyggð	506	76.204	-70.951	1.364.725	541.747	588.887
Sveitarfélagið Skagaströnd	498	115.888	-27.408	2.851.898	313.608	531.092
Mýrdalshreppur	489	136.333	-29.781	1.326.485	511.624	634.783
Djúpavogshreppur	470	15.783	-41.523	1.072.479	963.283	963.283
Skaftárhreppur	452	139.139	-12.261	1.218.803	503.239	513.363
Grímsnes- og Grafningshreppi	422	269.682	29.666	4.127.303	1.873.118	1.873.118
Húnavatnshreppur	409	107.643	12.056	1.207.782	329.633	329.633
Svalbarðsstrandarhreppur	387	90.214	-35.005	1.546.460	74.783	74.783
Skútustaðahreppur	371	95.402	-46.765	1.057.768	226.415	363.698
Grýtubakkahreppur	353	140.830	-75.830	1.700.218	262.385	367.467
Tálknafjarðarhreppur	297	10.394	53.815	1.164.704	349.300	349.300
Reykholahreppur	271	110.734	-11.410	1.544.129	436.033	436.033
Kjósahreppur	221	67.317	-388.398	1.001.683	24.575	24.575
Akrahreppur	208	5.995	8.966	1.160.995	87.553	87.553
Súðavíkurhreppur	202	60.703	-126.178	2.571.629	331.470	331.470
Ásahreppur	193	165.907	-120.062	1.734.912	396.855	396.855
Breiðdalshreppur	187	38.936	-1.059	1.031.182	1.153.765	1.197.936
Eyja- og Miklaholtshreppur	148	77.723	0	1.327.108	128.264	128.264
Borgarfjarðarhreppur	134	94.590	9.254	1.376.918	56.552	56.552
Kaldrananeshreppur	105	95.638	28.333	2.800.400	249.181	249.181
Skagabyggð	98	-178.031	36.122	1.038.857	60.908	60.908
Svalbarðshreppur	90	151.567	0	1.549.833	144.656	144.656
Fljótsdalshreppur	68	143.132	-662.309	12.714.044	670.044	670.044
Skorradalshreppur	58	95.293	2.190	1.492.379	231.086	231.086
Tjörneshreppur	55	121.909	-84.873	1.396.400	19.455	19.455
Helgafellssveit	53	-28.849	-5.094	993.472	104.340	104.340
Árneshreppur	53	67.038	-261.358	1.496.245	55.264	55.264
	<b>325.671</b>	<b>66.561</b>	<b>-58.659</b>	<b>1.428.348</b>	<b>649.599</b>	<b>801.892</b>

**Tafla 13b. Lykiltölur úr sjóðsstreymi og efnahag**

**Kr. á íbúa, raðað eftir íbúafjölda**

	Íbúafj.	Samantekin reikningsskil (A+B)				
		Veltufé frá rekstri	Fjárfestingar-hreyfingar	Eignir	Skuldir án skuldb.	Skuldir með skuldb.
Reykjavíkurborg	121.230	242.846	-37.697	3.945.806	2.258.094	2.361.888
Kópavogsbær	32.308	87.525	-33.633	1.799.945	1.166.282	1.317.650
Hafnarfjarðarkaupstaður	27.357	88.904	-31.386	1.772.239	1.172.822	1.478.142
Akureyrarkaupstaður	18.103	139.108	-86.585	2.147.455	1.190.492	1.289.655
Reykjanesbær	14.527	142.189	-118.464	3.298.598	2.470.488	2.782.515
Garðabær	14.180	111.147	-67.499	1.450.024	576.718	690.953
Mosfellsbær	9.075	77.254	-141.617	1.507.867	954.000	1.072.439
Sveitarfélagið Árborg	7.889	124.379	43.691	1.514.039	882.223	1.068.698
Akraneskaupstaður	6.699	95.778	-50.477	1.748.406	474.619	964.359
Fjarðabyggð	4.675	272.566	-109.446	2.447.947	1.695.523	2.058.920
Seltjarnarneskaupstaður	4.381	122.622	-52.667	1.315.634	166.906	387.919
Vestmannaeyjabær	4.264	180.117	-130.430	2.251.188	325.424	926.447
Sveitarfélagið Skagafjörður	3.978	133.097	-181.228	1.758.457	1.157.255	1.379.433
Ísafjarðarbær	3.639	185.332	-113.558	1.707.052	1.160.569	1.467.993
Borgarbyggð	3.535	55.435	-64.402	1.721.630	1.140.004	1.302.788
Fljótshálfur	3.463	134.632	-200.147	2.278.780	2.181.953	2.287.962
Grindavíkurbær	2.888	150.767	-88.671	2.708.280	344.851	497.626
Norðurþing	2.822	110.042	-88.019	2.169.323	1.476.314	1.997.308
Hveragerðisbær	2.333	84.843	-28.661	1.429.622	914.588	1.076.435
Sveitarfélagið Hornafjörður	2.167	171.143	-210.303	1.814.120	426.392	576.357
Fjallabyggð	2.010	171.251	-43.272	1.821.264	477.355	874.107
Sveitarfélagið Ölfus	1.906	159.078	-110.156	2.167.154	953.952	1.128.360
Dalvíkurbyggð	1.867	124.103	-69.240	1.965.469	624.584	857.669
Rangárþing eystra	1.708	83.916	-136.472	1.395.628	426.513	478.852
Snæfellsbær	1.691	191.365	-154.524	2.485.755	836.224	1.072.170
Sandgerðisbær	1.609	142.002	-4.375	2.834.976	2.039.970	2.297.196
Rangárþing ytra	1.553	125.087	-37.420	1.734.756	1.124.116	1.139.919
Sveitarfélagið Garður	1.409	70.329	-64.643	2.249.539	383.749	480.099
Húnaþing vestra	1.173	144.368	-7.724	1.351.731	565.627	648.019
Sveitarfélagið Vogar	1.127	53.607	-15.919	1.615.230	706.948	791.140
Stykkishólmsbær	1.095	78.398	-37.460	2.092.121	1.113.593	1.312.226
Eyjafjarðarsveit	1.026	62.581	-27.190	934.001	313.687	313.687
Bolungarvíkurkaupstaður	950	172.093	-315.704	1.563.831	1.216.387	1.313.783
Vesturbyggð	949	61.942	-18.907	1.620.001	1.169.120	1.302.770
Bláskógabyggð	931	180.201	-17.869	1.300.608	797.911	797.911
Pingeyjarsveit	917	38.279	-29.425	786.250	549.557	549.557
Blönduósbær	881	109.879	-880	2.004.202	1.113.219	1.307.549
Grundarfjarðarbær	872	125.680	-60.837	2.165.649	1.576.675	1.684.560
Hrunamannahreppur	785	91.689	-29.981	1.260.791	757.076	758.902
Vopnafjarðarhreppur	695	263.774	-252.812	1.990.669	864.653	950.502



**Kr. á íbúa, raðað eftir íbúafjölda**

Íbúafj.	Samantekin reikningsskil (A+B)					
	Veltufé frá rekstri	Fjárfestingar-hreyfingar	Eignir	Skuldir án skuldb.	Skuldir með skuldb.	
Dalabyggð	673	88.889	-102.697	1.363.464	607.697	695.483
Seyðisfjarðarkaupstaður	665	190.937	-32.245	1.988.116	1.697.218	2.052.803
Flóahreppur	631	48.864	-10.845	1.032.301	222.864	222.864
Hvalfjarðarsveit	617	101.308	-233.382	3.490.828	160.789	160.789
Hörgársveit	559	63.521	-112.027	1.160.572	268.326	268.326
Langesbyggð	531	125.352	-276.405	2.086.296	1.077.021	1.131.021
Skeiða- og Gnúpverjahreppur	530	100.236	-192.491	1.242.187	220.038	220.038
Strandabyggð	506	113.704	-73.767	1.330.881	679.713	726.854
Sveitarfélagið Skagaströnd	498	222.048	-130.855	3.370.982	725.305	942.789
Mýrdalshreppur	489	152.524	-54.740	1.362.771	632.491	755.650
Djúpavogshreppur	470	97.113	-84.106	1.657.938	1.022.132	1.031.174
Skaftárhreppur	452	137.593	-44.239	1.240.166	636.312	646.436
Grímsnes- og Grafningshreppi	422	256.557	-77.704	3.752.303	2.423.251	2.423.251
Húnavatnshreppur	409	110.509	12.056	1.249.472	350.770	350.770
Svalbarðsstrandarhreppur	387	98.501	-60.473	1.573.016	94.455	94.455
Skútustaðahreppur	371	141.852	-108.283	1.312.518	246.550	383.833
Grýtubakkahreppur	353	158.654	-231.297	1.801.445	519.173	624.255
Tálknafjarðarhreppur	297	10.912	4.892	1.161.529	581.414	581.414
Reykhólahreppur	271	132.292	-49.856	1.842.328	597.339	670.188
Kjósahreppur	221	67.317	-388.398	1.001.683	24.575	24.575
Akrahreppur	208	5.995	8.966	1.160.995	87.553	87.553
Súðavíkurhreppur	202	78.936	-138.842	2.549.094	436.614	436.614
Ásahreppur	193	168.720	-123.876	1.719.606	398.513	398.513
Breiðdalshreppur	187	84.385	-1.059	1.636.310	1.897.160	1.941.332
Eyja- og Miklaholtshreppur	148	77.723	0	1.327.108	128.264	128.264
Borgarfjarðarhreppur	134	158.045	-44.970	1.893.813	534.246	534.246
Kaldrananeshreppur	105	131.114	-12.400	2.639.914	250.390	250.390
Skagabyggð	98	-178.031	36.122	1.038.857	60.908	60.908
Svalbarðshreppur	90	151.567	0	1.549.833	144.656	144.656
Fljótsdalshreppur	68	146.956	-662.309	12.729.324	835.779	835.779
Skorradalshreppur	58	100.793	0	1.829.000	1.063.466	1.063.466
Tjörneshreppur	55	121.909	-84.873	1.396.400	19.455	19.455
Helgafellssveit	53	-28.849	-5.094	993.472	104.340	104.340
Árneshreppur	53	90.981	77.396	1.435.472	55.264	55.264
	<b>325.671</b>	<b>163.824</b>	<b>-59.323</b>	<b>2.675.227</b>	<b>1.520.995</b>	<b>1.688.690</b>

Tafla 14. Álagt útsvar 2014 vegna launa 2013

Svnr.	Heiti sveitarfélags	í þús.kr. Álagningar- prósenta útsvars	Álagt útsvar skv. álagningaskrá	Álagt útsvar, hluti Jöfnunarsjóðs	Álagt nettó útsvar	Álagt útsvar kr.á íbúa	Útsvarsstofn
0000	Reykjavíkurborg	14,48%	56.352.929	6.693.856	49.659.072	464.843	389.177.683
1000	Kópavogsbær	14,48%	15.394.027	1.828.572	13.565.455	476.477	106.312.343
1100	Seltjarnarneskaupstaður	13,66%	2.246.432	282.860	1.963.572	512.767	16.445.328
1300	Garðabær	13,66%	7.093.570	893.187	6.200.382	500.252	51.929.500
1400	Hafnarfjarðarkaupstaður	14,48%	12.133.422	1.441.263	10.692.159	443.522	83.794.351
1604	Mosfellsbær	14,48%	4.067.272	483.129	3.584.143	448.184	28.088.894
1606	Kjósarhreppur	13,73%	96.015	12.028	83.987	434.458	699.310
2000	Reykjanesbær	14,48%	5.768.253	685.179	5.083.074	397.071	39.836.003
2300	Grindavíkurkaupstaður	14,28%	1.249.347	150.482	1.098.865	432.599	8.748.926
2503	Sandgerðisbær	14,48%	641.376	76.186	565.190	398.618	4.429.393
2504	Sveitarfélagið Garður	14,48%	564.074	67.003	497.070	400.336	3.895.537
2506	Sveitarfélagið Vogar	14,48%	425.252	50.513	374.739	377.331	2.936.826
3000	Akraneskaupstaður	14,48%	3.015.194	358.158	2.657.036	450.096	20.823.166
3506	Skorradalshreppur	12,44%	21.491	2.971	18.520	370.534	172.757
3511	Hvalfjarðarsveit	13,64%	256.177	32.304	223.873	415.197	1.878.127
3609	Borgarbyggð	14,48%	1.327.065	157.635	1.169.430	375.407	9.164.812
3709	Grundarfjarðarbær	14,48%	384.855	45.715	339.140	441.348	2.657.839
3710	Helgafellssveit	14,48%	18.635	2.213	16.421	351.596	128.692
3711	Stykkishólmsbær	14,48%	492.210	58.467	433.743	449.506	3.399.237
3713	Eyja- og Miklaholtshreppur	14,48%	53.834	6.395	47.439	363.743	371.781
3714	Snæfellsbær	14,48%	813.716	96.657	717.059	481.204	5.619.587
3811	Dalabyggð	14,48%	231.991	27.557	204.434	344.712	1.602.148
4100	Bolungarvíkurkaupstaður	14,48%	420.023	49.892	370.131	442.130	2.900.713
4200	Ísafjarðarbær	14,48%	1.696.105	201.471	1.494.634	466.091	11.713.434
4502	Reykholahreppur	14,48%	97.509	11.583	85.927	359.813	673.407
4604	Tálknafjarðarhreppur	14,48%	123.365	14.654	108.711	415.370	851.968
4607	Vesturbyggð	14,48%	412.047	48.945	363.102	434.190	2.845.626
4803	Súðavíkurhreppur	14,48%	88.237	10.481	77.755	436.815	609.369
4901	Árneshreppur	14,48%	19.877	2.361	17.516	375.044	137.274
4902	Kaldrananeshreppur	14,48%	44.464	5.282	39.183	423.470	307.074
4911	Strandabyggð	14,48%	211.409	25.112	186.297	417.804	1.460.006
5200	Sveitarfélagið Skagafjörður	14,48%	1.748.739	207.723	1.541.016	439.603	12.076.929
5508	Húnaþing vestra	14,48%	456.550	54.231	402.319	389.216	3.152.969
5604	Blönduósbær	14,48%	356.043	42.292	313.751	404.135	2.458.861
5609	Sveitarfélagið Skagaströnd	14,48%	272.422	32.360	240.063	547.033	1.881.370
5611	Skagabyggð	14,48%	28.150	3.344	24.807	287.250	194.409
5612	Húnavatnshreppur	14,48%	142.793	16.962	125.831	349.127	986.139
5706	Akrahreppur	14,48%	63.388	7.530	55.859	304.752	437.765
6000	Akureyrarkaupstaður	14,48%	7.966.915	946.346	7.020.569	440.088	55.020.133
6100	Norðurþing	14,48%	1.285.388	152.684	1.132.704	455.488	8.876.990
6250	Fjallabyggð	14,48%	984.524	116.946	867.578	489.813	6.799.202
6400	Dalvíkurbyggð	14,48%	810.719	96.301	714.418	434.236	5.598.886
6513	Eyjafjarðarsveit	14,48%	412.373	48.984	363.389	401.923	2.847.880



Svnr.	Heiti sveitarfélags	í þús.kr. Álagningar- prósenta útsvars	Álagt útsvar skv. álagningaskrá	Álagt útsvar, hluti Jöfnunarsjóðs	Álagt nettó útsvar	Álagt útsvar kr.á íbúa	Útsvarsstofn
6515	Hörgársveit	14,48%	220.872	26.236	194.636	395.120	1.525.359
6601	Svalbarðsstrandarhreppur	14,48%	179.663	21.341	158.322	464.246	1.240.767
6602	Grýtubakkahreppur	14,48%	180.166	21.401	158.765	510.384	1.244.238
6607	Skútustaðahreppur	14,48%	176.958	21.020	155.938	476.976	1.222.087
6611	Tjörneshreppur	14,05%	21.058	2.578	18.480	382.877	149.881
6612	Þingeyjarsveit	14,48%	327.151	38.860	288.290	356.762	2.259.329
6706	Svalbarðshreppur	14,48%	39.493	4.691	34.802	438.815	272.744
6709	Langanesbyggð	14,48%	235.548	27.979	207.568	443.593	1.626.711
7000	Seyðisfjarðarkaupstaður	14,48%	319.983	38.009	281.974	481.177	2.209.826
7300	Fjarðabyggð	14,48%	2.548.723	302.749	2.245.974	545.181	17.601.680
7502	Vopnafjarðarhreppur	14,48%	310.323	36.862	273.461	446.507	2.143.112
7505	Fljótisdalshreppur	13,20%	26.515	3.455	23.060	389.922	200.869
7509	Borgarfjarðarhreppur	14,48%	43.416	5.157	38.259	324.000	299.835
7613	Breiðdalshreppur	14,48%	81.912	9.730	72.182	438.033	565.692
7617	Djúpavogshreppur	14,48%	186.210	22.119	164.092	396.192	1.285.984
7620	Fljótisdalshérað	14,48%	1.519.059	180.441	1.338.618	438.654	10.490.736
7708	Sveitarfélagið Hornafjörður	14,48%	1.056.344	125.477	930.867	487.468	7.295.193
8000	Vestmannaeyjabær	14,48%	2.336.361	277.524	2.058.837	547.927	16.135.088
8200	Sveitarfélagið Árborg	14,48%	3.215.263	381.923	2.833.339	407.563	22.204.854
8508	Mýrdalshreppur	14,48%	199.174	23.659	175.515	407.309	1.375.510
8509	Skaftárhreppur	14,48%	187.338	22.253	165.085	414.464	1.293.769
8610	Ásahreppur	12,44%	64.006	8.850	55.156	331.636	514.515
8613	Rangárþing eystra	14,48%	669.343	79.508	589.836	391.887	4.622.537
8614	Rangárþing ytra	14,48%	604.563	71.813	532.750	389.287	4.175.156
8710	Hrunamannahreppur	14,48%	295.366	35.085	260.281	376.262	2.039.817
8716	Hveragerðisbær	14,48%	893.516	106.136	787.380	382.990	6.170.692
8717	Sveitarfélagið Ölfus	14,48%	822.880	97.745	725.135	431.731	5.682.873
8719	Grímsnes- og Grafningshreppur	14,48%	156.417	18.580	137.837	370.655	1.080.225
8720	Skeiða- og Gnúpverjahreppur	14,48%	229.401	27.249	202.151	432.831	1.584.259
8721	Bláskógabyggð	14,48%	352.553	41.878	310.675	378.682	2.434.755
8722	Flóahreppur	14,48%	226.694	26.928	199.766	359.261	1.565.565
			<b>148.014.444</b>	<b>17.655.048</b>	<b>130.359.396</b>	<b>454.491</b>	<b>1.026.456.303</b>

Tafla 15. Álagður fasteignaskattur 2014

Svnr.	Heiti sveitarfélags	<i>í þús. kr.</i>											
		Álagn. prós. A-fl.	Álagn. prós. B-fl.	Álagn. prós. C-fl.	Álagning A-fl.	Álagning B-fl.	Álagning C-fl.	Samtals álagning	Álagning kr. á íbúa	Álagningarstofn A-fl.	Álagningarstofn B-fl.	Álagningarstofn C-fl.	
0000	Reykjavíkurborg	0,200%	1,320%	1,650%	2.828.234	2.017.205	8.008.530	12.853.968	106.030	1.414.116.775	152.818.550	485.365.429	
1000	Kópavogsbær	0,270%	1,320%	1,640%	1.056.639	287.832	1.456.081	2.800.552	86.683	391.347.817	21.805.446	88.785.446	
1100	Seltjarnarneskaupstaður	0,210%	1,320%	1,250%	151.403	32.447	47.556	231.406	52.820	72.096.752	2.458.100	3.804.462	
1300	Garðabær	0,260%	1,320%	1,650%	569.185	120.121	492.898	1.182.204	83.371	218.917.163	9.100.110	29.872.613	
1400	Hafnarfjarðarkaupstaður	0,280%	1,320%	1,650%	800.786	271.834	1.286.785	2.359.404	86.245	285.994.908	20.593.481	77.986.951	
1604	Mosfellsbær	0,265%	1,320%	1,650%	304.779	92.430	202.226	599.434	66.053	115.010.990	7.002.249	12.256.095	
1606	Kjósahreppur	0,500%	1,320%	0,500%	39.351	248	461	40.059	181.263	7.870.155	18.778	92.117	
2000	Reykjanesbær	0,300%	1,320%	1,650%	362.921	81.996	492.898	937.815	64.557	120.973.538	6.211.815	29.872.613	
2300	Grindavíkurbær	0,360%	1,320%	1,650%	83.703	17.110	151.529	252.343	87.376	23.250.905	1.296.211	9.183.593	
2503	Sangerðisbær	0,500%	1,320%	1,650%	52.181	9.738	352.069	413.988	257.295	10.436.249	737.700	21.337.499	
2504	Sveitarfélagið Garður	0,300%	1,320%	1,600%	31.052	8.273	24.410	63.735	45.234	10.350.635	626.765	1.525.610	
2506	Sveitarfélagið Vogar	0,500%	1,320%	1,650%	52.919	5.676	23.563	82.158	72.899	10.583.791	429.993	1.428.042	
3000	Akraneskaupstaður	0,361%	1,320%	1,650%	189.713	63.256	162.312	415.281	61.992	52.537.449	4.792.118	9.837.115	
3506	Skorradalshreppur	0,550%	1,320%	1,650%	40.652	0	2.492	43.144	743.858	7.391.263	0	151.020	
3511	Hvalfjarðarsveit	0,470%	1,320%	1,650%	59.397	4.197	109.719	173.313	280.896	12.637.710	317.938	6.649.617	
3609	Borgarbyggð	0,360%	1,320%	1,500%	179.062	32.771	128.328	340.161	96.227	49.739.515	2.482.616	8.555.223	
3709	Grundarfjarðarbær	0,625%	1,320%	1,650%	43.086	7.852	25.846	76.784	88.055	6.893.810	594.855	1.566.400	
3710	Helgafellssveit	0,360%	1,320%	1,000%	3.194	0	239	3.433	64.770	887.107	0	23.920	
3711	Stykkishólmsbær	0,430%	1,320%	1,650%	46.049	11.571	29.863	87.484	79.894	10.709.166	876.620	1.809.861	
3713	Eyja- og Miklaholtshr.	0,500%	1,320%	0,500%	8.609	1.478	794	10.881	73.522	1.721.873	111.976	158.772	
3714	Snæfellsbær	0,440%	1,320%	1,550%	56.654	9.947	54.922	121.523	71.864	12.875.942	753.553	3.543.339	
3811	Dalabyggð	0,500%	1,320%	1,500%	29.190	7.279	14.483	50.952	75.709	5.837.972	551.438	965.557	
4100	Bolungarvíkurkaupstaður	0,500%	1,320%	1,500%	20.035	3.954	16.717	40.706	42.848	4.006.911	299.530	1.114.479	
4200	Ísafjarðarbær	0,625%	1,320%	1,650%	128.564	25.320	85.929	239.813	65.901	20.570.188	1.918.163	5.207.842	
4502	Reykholahreppur	0,500%	1,320%	1,650%	11.043	1.879	2.560	15.483	57.132	2.208.654	142.368	155.165	
4604	Tálknafjarðarhreppur	0,500%	1,320%	1,650%	4.897	1.438	5.210	11.545	38.873	979.394	108.955	315.772	
4607	Vesturbyggð	0,525%	1,320%	1,650%	22.089	4.113	18.069	44.272	46.651	4.207.449	311.599	1.095.112	
4803	Súðavíkurhreppur	0,370%	1,320%	1,570%	5.815	822	5.623	12.260	60.693	1.571.588	62.290	358.143	
4901	Arneshreppur	0,625%	1,320%	1,650%	2.800	124	976	3.899	73.569	447.921	9.372	59.148	
4902	Kaldrananeshreppur	0,500%	1,320%	1,400%	3.047	470	1.902	5.419	51.610	609.327	35.632	135.864	
4911	Strandabyggð	0,500%	1,320%	1,510%	15.833	1.772	9.578	27.183	53.722	3.166.587	134.272	634.315	
5200	Sveitarfélagið Skagafjörður	0,500%	1,320%	1,650%	153.156	54.610	117.950	325.716	81.879	30.631.298	4.137.154	7.148.457	
5508	Húnaþing vestra	0,380%	1,320%	1,300%	36.910	9.851	24.151	70.911	60.453	9.713.037	746.290	1.857.737	
5604	Blönduósibær	0,460%	1,320%	1,600%	25.625	13.948	29.160	68.733	78.017	5.570.574	1.056.691	1.822.521	
5609	Svf. Skagaströnd	0,400%	1,320%	1,580%	9.137	3.762	13.050	25.949	52.107	2.284.335	284.975	825.952	
5611	Skagabyggð	0,400%	1,320%	0,400%	3.644	0	113	3.757	38.340	910.967	0	28.353	
5612	Húnavatnshreppur	0,500%	1,320%	1,650%	23.236	2.321	48.188	73.746	180.307	4.647.258	175.864	2.920.475	

Í þús. kr.

Svnr.	Heiti sveitarfélags	Álagn. prós. A-fl.	Álagn. prós. B-fl.	Álagn. prós. C-fl.	Álagning A-fl.	Álagning B-fl.	Álagning C-fl.	Samtals álagning	Álagning kr. á íbúa	Álagningarstofn A-fl.	Álagningarstofn B-fl.	Álagningarstofn C-fl.
5706	Akrahreppur	0,500%	1,320%	0,500%	8.343	0	116	8.460	40,671	1.668,676	0	23.235
6000	Akureyrarkaupstaður	0,380%	1,320%	1,650%	623.900	273.749	623.404	1.521.054	84,022	164.184,214	20.738,593	37.782,065
6100	Norðurlingur	0,575%	1,320%	1,650%	108.821	18.554	73.007	200.381	71,007	18.925,329	1.405,574	4.424,651
6250	Fjallabyggð	0,490%	1,320%	1,650%	55.334	17.050	42.563	114,946	57,187	11.292,616	1.291,634	2.579,570
6400	Dalvíkurbyggð	0,490%	1,320%	1,650%	63.686	17.131	46.105	126,922	67,982	12.997,080	1.297,795	2.794,265
6513	Eyjafjarðarsveit	0,410%	1,320%	1,200%	43.802	7.757	3.574	55,134	53,737	10.683,449	587,686	297,858
6515	Hörgársveit	0,400%	1,320%	1,400%	23.126	2.931	10.730	36,788	65,810	5.781,619	222,014	766,464
6601	Svalbarðsstrandarhr.	0,385%	1,320%	1,200%	18.386	1.520	5.132	25,038	64,696	4.775,529	115,133	427,665
6602	Grýtubakkahreppur	0,400%	1,320%	1,500%	11.482	2.517	4.474	18,473	52,332	2.870,535	190,684	298,259
6607	Skútustaðahreppur	0,625%	1,320%	1,650%	17.474	2.612	38,074	58,161	156,767	2.795,912	197,860	2.307,541
6611	Tjörneshreppur	0,450%	1,320%	1,500%	2.100	0	101	2,201	40,022	466,727	0	6,728
6612	Pingeyjarsveit	0,625%	1,320%	1,650%	61.289	9.415	29,040	99,745	108,773	9.806,303	713,281	1.759,990
6706	Svalbarðshreppur	0,500%	1,320%	1,320%	2.839	186	798	3,823	42,480	567,876	14,077	60,458
6709	Langanesbyggð	0,625%	1,320%	1,650%	11.603	5.367	15,474	32,444	61,100	1.856,545	406,583	937,810
7000	Seyðisfjarðarkaupstaður	0,625%	1,320%	1,650%	21.521	4.895	35,876	62,291	93,671	3.443,310	370,815	2.174,292
7300	Fjarðabyggð	0,450%	1,320%	1,550%	135.370	44.441	137,312	317,123	67,834	30.082,127	3.366,741	8.858,858
7502	Vopnafjarðahreppur	0,550%	1,320%	1,650%	22.004	3.052	16,340	41,396	59,562	4.000,795	231,194	990,278
7505	Fjótsdalshreppur	0,400%	1,320%	1,650%	1.947	0	106,435	108,382	1.593,850	486,694	0	6.450,606
7509	Borgarfjarðahreppur	0,400%	1,320%	1,450%	2.536	393	2.710	5,639	42,079	634,029	29,737	186,894
7613	Breiðdalshreppur	0,625%	1,320%	1,650%	7.310	1.710	5.343	14,363	76,807	1.169,530	129,568	323,826
7617	Djúpavogshreppur	0,625%	1,320%	1,650%	12.743	2.694	12,836	28,273	60,156	2.038,929	204,107	777,924
7620	Fjótsdalshérað	0,500%	1,320%	1,650%	145.166	34.604	96,908	276,679	79,896	29.033,202	2.621,548	5.873,219
7708	Sveitarfélagið Hornafjörður	0,500%	1,320%	1,620%	65.351	12,626	61,640	139,618	64,429	13.070,244	956,536	3.804,949
8000	Vestmannaeyjabær	0,420%	1,320%	1,550%	152.885	24.582	90,379	267,846	62,816	36.401,094	1.862,280	5.830,895
8200	Sveitarfél. Árborg	0,275%	1,320%	1,650%	197.523	86,260	300,675	584,458	74,085	71.826,673	6.534,822	18.222,727
8508	Mýrdalshreppur	0,530%	1,320%	1,650%	21.081	3,143	20,555	44,779	91,573	3.977,498	238,135	1.245,765
8509	Skattfárhreppur	0,625%	1,320%	1,650%	28.815	2,974	22,488	54,277	120,083	4.610,339	225,337	1.362,926
8610	Ásahreppur	0,320%	1,320%	1,650%	7.623	0	151,501	159,124	824,476	2.382,179	0	9.181,871
8613	Rangárþing eystra	0,360%	1,320%	1,320%	63.911	10,908	36,714	111,533	65,300	17.753,184	826,344	2.781,328
8614	Rangárþing ytra	0,390%	1,320%	1,600%	71.755	14,285	44,027	130,067	83,752	18.398,674	1.082,227	2.751,681
8710	Hrunamannahreppur	0,590%	1,320%	1,320%	77.578	5,163	15,996	98,737	125,780	13.148,750	391,157	1.211,819
8716	Hveragerðisbær	0,410%	1,320%	1,625%	85.765	38,895	41,089	165,749	71,045	20.918,255	2.946,577	2.528,560
8717	Sveitarfélagið Ölfus	0,360%	1,320%	1,600%	74.114	19,032	185,059	278,205	145,962	20.587,206	1.441,800	11.566,176
8719	Grímsnes- og Grafningshr.	0,475%	1,320%	1,600%	222.593	7,605	109,671	339,869	805,377	46.861,684	576,134	6.854,457
8720	Skeiða- og Gnúpverjahr.	0,500%	1,320%	1,650%	40.393	3,370	127,307	171,070	322,773	8.078,520	255,276	7.715,606
8721	Bláskógabyggð	0,600%	1,320%	1,200%	223.630	14,175	25,049	262,854	282,336	37.271,667	1.073,864	2.087,450
8722	Flóahreppur	0,500%	1,320%	1,350%	35.655	2,861	3,914	42,431	67,244	7.131,024	216,748	289,960

**Samtals**

**10.224.043 3.904.102 15.989.597 30.117.742 92.479 3.575.684.990 295.765.328 975.989.255**

**Tafla 16. Útsvarsprósenta og álagningarreglur fasteignagjalda árið 2014 í sveitarfélögum með 1.000 íbúa og fleiri**

Sveitarfélag	Útsvar		Fasteignaskattur				Fráveitugi.		Vatnsgjald		Sorp- hreinsunargj.		Sorp- eyðingargj.		Lóðarleiga	
	%	A-liður % af fm	B-liður % af fm	C-liður % af fm	% af fm	% af fm	%	%	%	%	íbúðir tunnugjald	íbúðir	íbúðir % af lm	fyrirtæki % af lm	%	%
Reykjavíkurborg 1) 4)	14,52	0,200	1,32	1,650	357,52 kr/m <sup>2</sup>	213,05 kr/m <sup>2</sup>	213,05 kr/m <sup>2</sup>	20,400	6,550	0,20	1,00	9				
Kópavogsbær	14,48	0,270	1,32	1,640	0,169	0,100		22,000	19,48 kr/m <sup>2</sup>	190,00 kr/m <sup>2</sup>	8					
Seljalarneskaupstaður	13,70	0,210	1,32	1,250	0,130	0,110	6,300	13,600	0,40	1,75	10					
Garðabær	13,70	0,260	1,32	1,650	0,120	0,110	20,700		0,40	1,00	10					
Hafnarfjarðarkaupstaður	14,52	0,280	1,32	1,650	0,195	0,105	25,800		0,40	1,30	10					
Mosfellsbær	14,52	0,265	1,32	1,650	0,140	0,100	23,280		0,34	1,10	9					
Reykjanesbær	14,52	0,300	1,32	1,650	0,170	0,207	14,225	23,210	2,00	2,00	10					
Grindavíkurbær	13,99	0,360	1,32	1,650	0,110	0,110	14,225	23,210	1,20	1,60	10					
Sandgerðisbær	14,52	0,500	1,32	1,650	0,300	0,300	14,225	23,210	1,50	2,00	10					
Sveitarfélagið Garður	14,48	0,300	1,32	1,600	0,150	0,207	14,225	23,210	1,00	1,00	10					
Sveitarfélagið Vogar	14,52	0,500	1,32	1,650	0,190	0,080	14,900	23,170	1,40	1,40	10					
Akraneskaupstaður 1) 4)	14,52	0,3611	1,32	1,650	357,52 kr/m <sup>2</sup>	213,05 kr/m <sup>2</sup>	16,095	13,725	1,055	1,598	10					
Borgarbyggð 2) 5)	14,52	0,360	1,32	1,500	473,64 kr/m <sup>2</sup>	275,76 kr/m <sup>2</sup>	31,600		1,15	1,33	10					
Stykkishólmsbær 2)	14,52	0,430	1,32	1,650	0,190	275,76 kr/m <sup>2</sup>	42,200		1,37	2,50	5					
Snæfellsbær	14,52	0,440	1,32	1,550	0,160	0,330	16,700	14,400	1,80	2,50	7					
Ísafjarðarbær	14,52	0,625	1,32	1,650	0,250	0,205	39,300		1,80	3,00	7					
Sveitarfélagið Skagafjörður	14,52	0,500	1,32	1,650	0,275	0,160	17,000	15,000	1,50	2,50	8					
Húnaþing vestra	14,52	0,380	1,32	1,300	0,250	0,310	28,500		7,69 kr/m <sup>2</sup>	7,69 kr/m <sup>2</sup>	6					
Akureyrarkaupstaður 3)	14,52	0,380	1,32	1,650	0,150	117,80 kr/m <sup>2</sup>	27,900		0,50	2,80	8					
Norðurland	14,52	0,575	1,32	1,650	0,225	0,225	50,586		1,50	2,50	7					
Fjallabyggð	14,48	0,490	1,32	1,650	0,360	0,350	32,700		1,90	3,50	8					
Dalvíkurbyggð 6) 7)	14,52	0,490	1,32	1,650	270,00 kr/m <sup>2</sup>	190,00 kr/m <sup>2</sup>	31,400		1,28	2,90	10					
Eyjafjarðarsveit 3)	14,52	0,410	1,32	1,200	0,100	117,80 kr/m <sup>2</sup>	27,570		0,75	0,75	5					
Fjarðabyggð	14,52	0,450	1,32	1,550	0,320	0,310	21,700	10,300	0,53	2,00	8					
Flótsdalshérað 8)	14,52	0,500	1,32	1,650	0,320	235,00 kr/m <sup>2</sup>	22,440		0,75	0,75	8					
Sveitarfélagið Hornafjörður	14,52	0,500	1,32	1,620	0,300	0,180	11,500	14,000	1,00	1,00	5					
Vestmannaeyjabær	13,98	0,420	1,32	1,550	0,200	154,00 kr/m <sup>2</sup>	14,060	34,337	1,00	3,50	10					
Sveitarfélagið Árborg	14,52	0,275	1,32	1,650	0,3172	0,1961	16,445	11,655	1,00	1,00	10					
Rangárbíing eystra	14,52	0,360	1,32	1,320	0,250	0,230	19,867	16,075	1,00	1,00	7					
Rangárbíing ytra	14,52	0,390	1,32	1,600	0,220	0,250	19,867	16,075	0,85	0,85	8					
Hveragerðisbær	14,52	0,410	1,32	1,625	0,280	0,140	16,500	12,900	1,00	1,70	10					
Sveitarfélagið Ólfus	14,52	0,360	1,32	1,600	0,250	0,120	18,731	10,705	0,70	0,70	8					

1) Vatnsgjald: Fast gjald kr. 5.490,51 og gjald á hvern fermetra kr. 213,05

2) Vatnsgjald: Fast gjald kr. 6.264,55 og gjald á hvern fermetra kr. 275,76

3) Vatnsgjald: Fast gjald kr. 7.853,90 og gjald á hvern fermetra kr. 117,80

4) Fráveitugjald: Fast gjald kr. 9.262,39 og gjald á hvern fermetra kr. 357,52

5) Fráveitugjald: Fast gjald kr. 12.272,65 og gjald á hvern fermetra kr. 473,64

6) Vatnsgjald: Fast gjald kr. 8.000 og gjald á hvern fermetra kr. 190,00

7) Fráveitugjald: Fast gjald kr. 12.000 og gjald á hvern fermetra kr. 270,00

8) Vatnsgjald: Fast gjald kr. 7.700 og gjald á hvern fermetra kr. 235,00

Tafla 17. Útvarsprósenta og álagningarreglur fasteignagjalda árið 2014 hjá sveitarfélögum með 300-999 íbúa og minni þéttbýli

Sveitarfélag	Útvar		Fasteignaskattur			Fráveitugi. % af fm	Vatnsjald % af fm	Sorp- hreinsunargj. íbúðir / tunnugjald	Sorp- eyðingargj.		Lóðarleiga		Fj. gjd.
	%		A-liður % af fm	B-liður % af fm	C-liður % af fm				íbúðir	íbúðir	íbúðir % af lm	fyrirtæki % af lm	
Hvalfjarðarsveit 1)	13,64	0,470	1,32	1,650	1,650	213,05 kr/m <sup>2</sup>	18,740	1,560	1,25	1,25	1,25	7	
Grundarfjarðarbær 2)	14,52	0,625	1,32	1,650	1,650	0,120 275,76 kr/m <sup>2</sup>	40,000		1,50	1,50	4,00	10	
Dalabyggð	14,52	0,500	1,32	1,500	1,500	0,190	30,070		1,70	1,70	2,00	6	
Bolungarvíkurkaupstaður	14,52	0,500	1,32	1,500	1,500	0,300	19,900	14,900	1,40	1,40	2,50	8	
Reykholahreppur	14,52	0,500	1,32	1,650	1,650	0,200	0,500	29,100	4,00	4,00	4,00	4	
Tálknafjarðarhreppur	14,52	0,500	1,32	1,650	1,650	0,300	0,250	16,700	24,300	2,00	3,00	7	
Vesturbyggð	14,52	0,525	1,32	1,650	1,650	0,350	0,450	15,800	25,000	3,75	3,75	8	
Súðavíkurhreppur	14,52	0,370	1,32	1,570	1,570	0,220	0,300	13,379	16,724	1,50	1,60	6	
Strandabyggð	14,52	0,500	1,32	1,510	1,510	0,250	0,300	31,073	19,700	2,00	2,50	8	
Blönduósþær	14,52	0,460	1,32	1,600	1,600	0,275	0,300	19,700	2,00	2,00	2,00	9	
Sveitarfélagið Skagaströnd	14,52	0,400	1,32	1,580	1,580	0,200	0,300	33,550	1,65	1,65	1,65	6	
Hörgársveit 3)	14,52	0,400	1,32	1,400	1,400	0,140 117,80 kr/m <sup>2</sup>	40,000		1,00	1,00	3,00	8	
Svalbarðsstrandarhr. 3)	14,52	0,385	1,32	1,200	1,200	0,190 117,80 kr/m <sup>2</sup>	31,500		1,50	1,50	1,50	8	
Grytubakkahreppur	14,48	0,400	1,32	1,500	1,500	0,250	0,300	33,000	1,00	1,00	1,00	7	
Skútustaðahreppur	14,52	0,625	1,32	1,650	1,650	0,225	0,150	39,800	10,00 kr/m <sup>2</sup>	10,00 kr/m <sup>2</sup>	10,00 kr/m <sup>2</sup>	8	
Pingeyjarsveit	14,52	0,625	1,32	1,650	1,650	0,120	0,200	35,939	1,00	1,00	1,00	8	
Langanesbyggð	14,52	0,625	1,32	1,650	1,650	0,225	0,300	20,000	20,000	1,50	2,50	8	
Seyðisfjarðarkaupstaður	14,52	0,625	1,32	1,650	1,650	0,320	0,320	20,008	15,033	2,00	2,00	6	
Vopnafjarðarhreppur	14,52	0,550	1,32	1,650	1,650	0,320	0,300	11,000	11,000	2,00	2,00	8	
Borgarfjarðarhreppur	14,52	0,400	1,32	1,450	1,450	0,130	0,300	12,500	5,000	2,00	2,00	4	
Breiðdalshreppur	14,52	0,625	1,32	1,650	1,650	0,300	0,350	17,000	19,000	2,00	2,00	5	
Djúpavogshreppur	14,52	0,625	1,32	1,650	1,650	0,250	0,350	14,000	12,500	1,00	1,00	6	
Mýrdalshreppur	14,52	0,530	1,32	1,650	1,650	0,200	0,150	17,700	18,400	1,50	1,50	6	
Skafárhreppur	14,52	0,625	1,32	1,650	1,650	0,250		14,000	5,000			6	
Hrunamannahreppur	14,52	0,590	1,32	1,320	1,320	0,250	0,150	15,000	17,500	0,50	0,50	6	
Grímsn- og Grafningshr.	12,44	0,475	1,32	1,600	1,600	0,100	0,230	14,027	16,964	1,00	1,00	5	
Skeiða- og Gnúpveijahr.	14,48	0,500	1,32	1,650	1,650	0,150	0,300	12,480	12,660			3	
Bláskógabyggð	14,52	0,600	1,32	1,200	1,200	0,250	0,400	13,710	17,744	0,70	0,70	6	

1) Vatnsjald: Fast gjald kr. 5.490,51 og gjald á hvern fermetra kr. 213,05

2) Vatnsjald: Fast gjald kr. 6.264,55 og gjald á hvern fermetra kr. 275,76

3) Vatnsjald: Fast gjald kr. 7.853,90 og gjald á hvern fermetra kr. 117,80

**Tafla 18. Íbúafjöldi í sveitarfélögum 1. janúar 2014**

<b>Sveitarfélag</b>	<b>Íbúafjöldi</b>
1 Reykjavíkurborg	121.230
2 Kópavogsbær	32.308
3 Hafnarfjarðarkaupstaður	27.357
4 Akureyrarkaupstaður	18.103
5 Reykjanesbær	14.527
6 Garðabær	14.180
7 Mosfellsbær	9.075
8 Sveitarfélagið Árborg	7.889
9 Akraneskaupstaður	6.699
10 Fjarðabyggð	4.675
11 Seltjarnarneskaupstaður	4.381
12 Vestmannaeyjabær	4.264
13 Sveitarfélagið Skagafjörður	3.978
14 Ísafjarðarbær	3.639
15 Borgarbyggð	3.535
16 Fljótsdalshérað	3.463
17 Grindavíkurbær	2.888
18 Norðurþing	2.822
19 Hveragerðisbær	2.333
20 Sveitarfélagið Hornafjörður	2.167
21 Fjallabyggð	2.010
22 Sveitarfélagið Ölfus	1.906
23 Dalvíkurbyggð	1.867
24 Rangárþing eystra	1.708
25 Snæfellsbær	1.691
26 Sandgerðisbær	1.609
27 Rangárþing ytra	1.553
28 Sveitarfélagið Garður	1.409
29 Húnaþing vestra	1.173
30 Sveitarfélagið Vogar	1.127
31 Stykkishólmsbær	1.095
32 Eyjafjarðarsveit	1.026
33 Bolungarvíkurkaupstaður	950
34 Vesturbyggð	949
35 Bláskógabyggð	931
36 Þingeyjarsveit	917
37 Blönduósibær	881
38 Grundarfjarðarbær	872
39 Hrunamannahreppur	785
40 Vopnafjarðarhreppur	695
41 Dalabyggð	673
42 Seyðisfjarðarkaupstaður	665
43 Flóahreppur	631

Sveitarfélag	Íbúafjöldi
44 Hvalfjarðarsveit	617
45 Hörgársveit	559
46 Langanesbyggð	531
47 Skeiða- og Gnúpverjahreppur	530
48 Strandabyggð	506
49 Sveitarfélagið Skagaströnd	498
50 Mýrdalshreppur	489
51 Djúpavogshreppur	470
52 Skaftárhreppur	452
53 Grímsnes- og Grafningshreppur	422
54 Húnavatnshreppur	409
55 Svalbarðsstrandarhreppur	387
56 Skútustaðahreppur	371
57 Grýtubakkahreppur	353
58 Tálknafjarðahreppur	297
59 Reykhólahreppur	271
60 Kjósarhreppur	221
61 Akrahreppur	208
62 Súðavíkurreppur	202
63 Ásahreppur	193
64 Breiðdalshreppur	187
65 Eyja- og Miklaholtshreppur	148
66 Borgarfjarðahreppur	134
67 Kaldrananeshreppur	105
68 Skagabyggð	98
69 Svalbarðshreppur	90
70 Fljótsdalshreppur	68
71 Skorradalshreppur	58
72 Tjörneshreppur	55
73 Helgafellssveit	53
74 Árneshreppur	53
<b>Samtals</b>	<b>325.671</b>



**Tafla 19. Aldurskipting íbúanna eftir sveitarfélögum**  
**Samkvæmt bráðabirgðatölum 1. janúar 2014**

	Hlíf		Hlíf		Hlíf		Hlíf		Hlíf		Hlíf		Hlíf		
	0 ára	í %	1-5	í %	6-15	í %	16-25	í %	26-66	í %	67-79	í %	80-	í %	Samtals
Reykjavíkurborg	1.700	1,4	8.599	7,1	14.305	11,8	17.819	14,7	65.204	53,8	8.807	7,3	4.796	4,0	121.230
Kópavogsbær	489	1,5	2.598	8,0	4.509	14,0	4.318	13,4	16.721	51,8	2.538	7,9	1.135	3,5	32.308
Seltjarnarneskaupstaður	54	1,2	243	5,5	536	12,2	694	15,8	2.245	51,2	436	10,0	173	3,9	4.381
Garðabær	172	1,2	1.039	7,3	2.111	14,9	1.974	13,9	7.168	50,6	1.261	8,9	455	3,2	14.180
Hafnarfjarðarkaupstaður	379	1,4	2.215	8,1	3.997	14,6	4.080	14,9	14.165	51,8	1.782	6,5	739	2,7	27.357
Mosfellsbær	102	1,1	725	8,0	1.522	16,8	1.296	14,3	4.693	51,7	611	6,7	126	1,4	9.075
Kjósarhreppur	2	0,9	7	3,2	21	9,5	35	15,8	131	59,3	24	10,9	1	0,5	221
<b>Höfuðborgarsvæðið</b>	<b>2.898</b>	<b>1,4</b>	<b>15.426</b>	<b>7,4</b>	<b>27.001</b>	<b>12,9</b>	<b>30.216</b>	<b>14,5</b>	<b>110.327</b>	<b>52,9</b>	<b>15.459</b>	<b>7,4</b>	<b>7.425</b>	<b>3,6</b>	<b>208.752</b>
Reykjanesbær	196	1,3	1.166	8,0	2.062	14,2	2.282	15,7	7.515	51,7	942	6,5	364	2,5	14.527
Grindavíkurbær	45	1,6	244	8,4	458	15,9	409	14,2	1.476	51,1	194	6,7	62	2,1	2.888
Sandgerðisbær	22	1,4	138	8,6	222	13,8	235	14,6	863	53,6	101	6,3	28	1,7	1.609
Sveitarfélagið Garður	20	1,4	95	6,7	203	14,4	190	13,5	756	53,7	112	7,9	33	2,3	1.409
Sveitarfélagið Vogar	6	0,5	86	7,6	196	17,4	166	14,7	581	51,6	71	6,3	21	1,9	1.127
<b>Suðurnes</b>	<b>289</b>	<b>1,3</b>	<b>1.729</b>	<b>8,0</b>	<b>3.141</b>	<b>14,6</b>	<b>3.282</b>	<b>15,2</b>	<b>11.191</b>	<b>51,9</b>	<b>1.420</b>	<b>6,6</b>	<b>508</b>	<b>2,4</b>	<b>21.560</b>
Akraneskaupstaður	95	1,4	516	7,7	1.029	15,4	978	14,6	3.301	49,3	527	7,9	253	3,8	6.699
Skorradalshreppur	0	0,0	3	5,2	9	15,5	5	8,6	31	53,4	7	12,1	3	5,2	58
Hvalfjarðarsveit	8	1,3	43	7,0	80	13,0	90	14,6	333	54,0	48	7,8	15	2,4	617
Borgarbyggð	41	1,2	238	6,7	494	14,0	553	15,6	1.761	49,8	306	8,7	142	4,0	3.535
Grundarfjarðarbær	13	1,5	58	6,7	90	10,3	168	19,3	455	52,2	57	6,5	31	3,6	872
Helgafellssveit	0	0,0	4	7,5	5	9,4	4	7,5	28	52,8	8	15,1	4	7,5	53
Stykkishólmurbær	7	0,6	71	6,5	139	12,7	155	14,2	558	51,0	113	10,3	52	4,7	1.095
Eyja- og Miklaholtshreppur	1	0,7	12	8,1	15	10,1	20	13,5	82	55,4	11	7,4	7	4,7	148
Snæfellsbær	18	1,1	131	7,7	251	14,8	241	14,3	894	52,9	117	6,9	39	2,3	1.691
Dalabyggð	7	1,0	43	6,4	88	13,1	86	12,8	329	48,9	81	12,0	39	5,8	673
<b>Vesturland</b>	<b>190</b>	<b>1,2</b>	<b>1.119</b>	<b>7,2</b>	<b>2.200</b>	<b>14,2</b>	<b>2.300</b>	<b>14,9</b>	<b>7.772</b>	<b>50,3</b>	<b>1.275</b>	<b>8,3</b>	<b>585</b>	<b>3,8</b>	<b>15.441</b>
Bolungarvíkurkaupstaður	10	1,1	68	7,2	137	14,4	130	13,7	503	52,9	65	6,8	37	3,9	950
Ísafjarðarbær	35	1,0	254	7,0	434	11,9	580	15,9	1.858	51,1	321	8,8	157	4,3	3.639
Reykhlólahreppur	7	2,6	18	6,6	41	15,1	28	10,3	134	49,4	32	11,8	11	4,1	271
Tálknafjarðarhreppur	4	1,3	24	8,1	49	16,5	42	14,1	146	49,2	23	7,7	9	3,0	297
Vesturbyggð	6	0,6	67	7,1	113	11,9	144	15,2	507	53,4	74	7,8	38	4,0	949
Súðavíkurhreppur	3	1,5	12	5,9	24	11,9	27	13,4	108	53,5	17	8,4	11	5,4	202
Árneshreppur	0	0,0	3	5,7	5	9,4	5	9,4	31	58,5	8	15,1	1	1,9	53
Kaldrananeshreppur	3	2,9	5	4,8	13	12,4	9	8,6	63	60,0	9	8,6	3	2,9	105
Strandabyggð	6	1,2	27	5,3	72	14,2	79	15,6	241	47,6	46	9,1	35	6,9	506
<b>Vestfirðir</b>	<b>74</b>	<b>1,1</b>	<b>478</b>	<b>6,9</b>	<b>888</b>	<b>12,7</b>	<b>1.044</b>	<b>15,0</b>	<b>3.591</b>	<b>51,5</b>	<b>595</b>	<b>8,5</b>	<b>302</b>	<b>4,3</b>	<b>6.972</b>
Sveitarfélagið Skagafjörður	47	1,2	246	6,2	533	13,4	602	15,1	1.985	49,9	372	9,4	193	4,9	3.978
Húnaþing vestra	12	1,0	58	4,9	171	14,6	152	13,0	596	50,8	121	10,3	63	5,4	1.173
Blönduósibær	14	1,6	72	8,2	126	14,3	104	11,8	416	47,2	88	10,0	61	6,9	881
Sveitarfélagið Skagaströnd	5	1,0	30	6,0	77	15,5	75	15,1	255	51,2	46	9,2	10	2,0	498
Skagabyggð	1	1,0	4	4,1	16	16,3	20	20,4	40	40,8	14	14,3	3	3,1	98
Húnavatnshreppur	2	0,5	17	4,2	58	14,2	79	19,3	197	48,2	32	7,8	24	5,9	409
Akrahreppur	4	1,9	8	3,8	38	18,3	25	12,0	102	49,0	20	9,6	11	5,3	208
<b>Norðurland vestra</b>	<b>85</b>	<b>1,2</b>	<b>435</b>	<b>6,0</b>	<b>1.019</b>	<b>14,1</b>	<b>1.057</b>	<b>14,6</b>	<b>3.591</b>	<b>49,6</b>	<b>693</b>	<b>9,6</b>	<b>365</b>	<b>5,0</b>	<b>7.245</b>



	Hlf		Hlf		Hlf		Hlf		Hlf		Hlf		Hlf		
	0 ára	í %	1- 5	í %	6 - 15	í %	16 - 25	í %	26 - 66	í %	67 - 79	í %	80 -	í %	Samtals
Akureyrarkaupstaður	233	1,3	1.342	7,4	2.667	14,7	2.712	15,0	9.026	49,9	1.413	7,8	710	3,9	18.103
Norðurþing	22	0,8	153	5,4	343	12,2	436	15,5	1.437	50,9	279	9,9	152	5,4	2.822
Fjallabyggð	21	1,0	107	5,3	206	10,2	293	14,6	1.003	49,9	255	12,7	125	6,2	2.010
Dalvíkurbyggð	24	1,3	124	6,6	279	14,9	260	13,9	930	49,8	167	8,9	83	4,4	1.867
Eyjafjarðarsveit	12	1,2	62	6,0	171	16,7	169	16,5	504	49,1	71	6,9	37	3,6	1.026
Hörgársveit	3	0,5	22	3,9	78	14,0	99	17,7	282	50,4	57	10,2	18	3,2	559
Svalbarðsstrandarhreppur	8	2,1	25	6,5	45	11,6	67	17,3	211	54,5	25	6,5	6	1,6	387
Grýtabakkahreppur	0	0,0	31	8,8	49	13,9	42	11,9	183	51,8	34	9,6	14	4,0	353
Skútustaðahreppur	3	0,8	12	3,2	36	9,7	57	15,4	215	58,0	26	7,0	22	5,9	371
Tjörneshreppur	0	0,0	0	0,0	1	1,8	8	14,5	27	49,1	13	23,6	6	###	55
Þingeyjarsveit	7	0,8	45	4,9	112	12,2	130	14,2	445	48,5	113	12,3	65	7,1	917
Svalbarðshreppur	1	1,1	8	8,9	8	8,9	14	15,6	47	52,2	9	10,0	3	3,3	90
Langanesbyggð	7	1,3	39	7,3	79	14,9	85	16,0	265	49,9	40	7,5	16	3,0	531
<b>Norðurland eystra</b>	<b>341</b>	<b>1,2</b>	<b>1.970</b>	<b>6,8</b>	<b>4.074</b>	<b>14,0</b>	<b>4.372</b>	<b>15,0</b>	<b>14.575</b>	<b>50,1</b>	<b>2.502</b>	<b>8,6</b>	<b>1.257</b>	<b>4,3</b>	<b>29.091</b>
Seyðisfjarðarkaupstaður	7	1,1	29	4,4	64	9,6	85	12,8	369	55,5	86	12,9	25	3,8	665
Fjarðabyggð	66	1,4	358	7,7	612	13,1	691	14,8	2.438	52,1	367	7,9	143	3,1	4.675
Vopnafjarðarhreppur	5	0,7	31	4,5	98	14,1	102	14,7	336	48,3	67	9,6	56	8,1	695
Fljótsdalshreppur	0	0,0	0	0,0	6	8,8	12	17,6	41	60,3	5	7,4	4	5,9	68
Borgarfjarðarhreppur	0	0,0	4	3,0	17	12,7	27	20,1	67	50,0	12	9,0	7	5,2	134
Breiðdalshreppur	3	1,6	4	2,1	12	6,4	24	12,8	107	57,2	28	15,0	9	4,8	187
Djúpavogshreppur	9	1,9	46	9,8	62	13,2	57	12,1	236	50,2	43	9,1	17	3,6	470
Fljótsdalshérað	51	1,5	245	7,1	501	14,5	493	14,2	1.761	50,9	291	8,4	121	3,5	3.463
Sveitarfélagið Hornafjörður	31	1,4	111	5,1	299	13,8	361	16,7	1.103	50,9	166	7,7	96	4,4	2.167
<b>Austurland</b>	<b>172</b>	<b>1,4</b>	<b>828</b>	<b>6,6</b>	<b>1.671</b>	<b>13,3</b>	<b>1.852</b>	<b>14,8</b>	<b>6.458</b>	<b>51,6</b>	<b>1.065</b>	<b>8,5</b>	<b>478</b>	<b>3,8</b>	<b>12.524</b>
Vestmannaeyjabær	65	1,5	256	6,0	547	12,8	690	16,2	2.168	50,8	396	9,3	142	3,3	4.264
Sveitarfélagið Árborg	84	1,1	601	7,6	1.198	15,2	1.131	14,3	3.910	49,6	665	8,4	300	3,8	7.889
Mýrdalshreppur	8	1,6	25	5,1	54	11,0	64	13,1	253	51,7	55	11,2	30	6,1	489
Skaftárhreppur	4	0,9	21	4,6	41	9,1	58	12,8	234	51,8	61	13,5	33	7,3	452
Ásahreppur	3	1,6	14	7,3	19	9,8	30	15,5	109	56,5	10	5,2	8	4,1	193
Rangárþing eystra	15	0,9	99	5,8	225	13,2	245	14,3	870	50,9	176	10,3	78	4,6	1.708
Rangárþing ytra	20	1,3	85	5,5	193	12,4	270	17,4	795	51,2	141	9,1	49	3,2	1.553
Hrunamannahreppur	3	0,4	41	5,2	112	14,3	140	17,8	377	48,0	78	9,9	34	4,3	785
Hveragerðisbær	31	1,3	149	6,4	304	13,0	350	15,0	1.149	49,2	231	9,9	119	5,1	2.333
Sveitarfélagið Ölfus	19	1,0	125	6,6	262	13,7	304	15,9	1.005	52,7	156	8,2	35	1,8	1.906
Grímsnes- og Grafningshreppur	10	2,4	19	4,5	40	9,5	65	15,4	235	55,7	48	11,4	5	1,2	422
Skeiða- og Gnúpverjahreppur	2	0,4	32	6,0	56	10,6	101	19,1	276	52,1	43	8,1	20	3,8	530
Bláskógabyggð	8	0,9	52	5,6	123	13,2	153	16,4	484	52,0	83	8,9	28	3,0	931
Flóahreppur	4	0,6	50	7,9	86	13,6	109	17,3	325	51,5	41	6,5	16	2,5	631
<b>Suðurland</b>	<b>276</b>	<b>1,1</b>	<b>1.569</b>	<b>6,5</b>	<b>3.260</b>	<b>13,5</b>	<b>3.710</b>	<b>15,4</b>	<b>12.190</b>	<b>50,6</b>	<b>2.184</b>	<b>9,1</b>	<b>897</b>	<b>3,7</b>	<b>24.086</b>
<b>Landið allt</b>	<b>4.325</b>	<b>1,3</b>	<b>23.554</b>	<b>7,2</b>	<b>43.254</b>	<b>13,3</b>	<b>47.833</b>	<b>14,7</b>	<b>169.695</b>	<b>52,1</b>	<b>25.193</b>	<b>7,7</b>	<b>11.817</b>	<b>3,6</b>	<b>325.671</b>

**Tafla 20. Stöðugildi hjá sveitarfélögum 1. apríl 2014**

	BSRB	BHM	KÍ	ASÍ	Annað	Samtals stöðugildi
0000 Reykjavíkurborg	2.932,8	603,3	2.064,8	1.818,0	228,1	<b>7.646,9</b>
1000 Kópavogsbær	685,9	114,1	727,8	205,1	14,0	<b>1.746,9</b>
1100 Seltjarnarnes	97,0	13,7	87,8	24,4	0,0	<b>222,9</b>
1300 Garðabær	345,1	49,9	270,5	9,0	4,0	<b>678,5</b>
1400 Hafnarfjarðarbær	374,2	136,6	561,0	299,4	21,5	<b>1.392,7</b>
1604 Mosfellsbær	246,5	34,4	222,8	14,2	7,0	<b>524,9</b>
1606 Kjósarhreppur	0,0	0,8	0,0	1,6	1,1	<b>3,5</b>
2000 Reykjanesbær	206,0	56,8	303,5	116,1	18,0	<b>700,4</b>
2300 Grindavíkurbær	56,3	8,7	57,5	19,6	7,0	<b>149,1</b>
2503 Sandgerðisbær	37,3	11,0	37,0	7,5	3,9	<b>96,7</b>
2504 Sveitarfélagið Garður	27,0	5,0	24,9	0,0	0,0	<b>56,9</b>
2506 Sveitarfélagið Vogar	35,4	4,0	29,8	1,0	1,0	<b>71,2</b>
3000 Akraneskaupstaður	112,3	42,5	166,7	87,8	1,0	<b>410,3</b>
3511 Hvalfjarðarsveit	0,3	2,8	19,8	20,0	3,9	<b>46,8</b>
3609 Borgarbyggð	90,7	9,6	101,9	32,4	3,0	<b>237,6</b>
3709 Grundarfjarðarbær	26,9	2,7	21,2	0,7	3,5	<b>55,0</b>
3711 Stykkishólmsbær	47,0	1,0	33,9	5,0	2,0	<b>88,9</b>
3714 Snæfellsbær	92,5	1,1	50,3	0,5	1,0	<b>145,4</b>
3811 Dalabyggð	32,3	0,9	16,4	1,0	1,0	<b>51,6</b>
4100 Bolungarvíkurkaupstaður	12,7	2,0	25,7	27,2	2,0	<b>69,6</b>
4200 Ísafjarðarbær	109,3	17,4	97,9	38,3	8,5	<b>271,4</b>
4502 Reykhólahreppur	5,5	6,6	7,1	21,1	0,0	<b>40,3</b>
4604 Tálknafjarðarhreppur	3,0	0,0	0,0	0,9	1,0	<b>4,9</b>
4607 Vesturbyggð	26,5	2,0	23,5	11,5	2,1	<b>65,6</b>
4803 Súðavíkurhreppur	9,4	0,0	7,0	0,0	0,0	<b>16,4</b>
4901 Árneshreppur	0,0	0,0	2,0	0,0	1,0	<b>3,0</b>
4902 Kaldrananeshreppur	2,2	0,0	3,0	2,4	0,0	<b>7,6</b>
4911 Strandabyggð	24,5	4,0	13,9	0,0	0,3	<b>42,7</b>
5200 Sveitarfélagið Skagafjörður	104,1	22,1	121,2	65,6	4,0	<b>317,0</b>
5508 Húnaþing vestra	8,5	3,5	28,1	34,7	1,0	<b>75,8</b>
5604 Blönduósibær	6,0	1,0	19,5	26,6	1,1	<b>54,2</b>
5609 Sveitarfélagið Skagaströnd	1,0	0,0	15,5	29,8	1,0	<b>47,3</b>
5612 Húnavatnshreppur	0,0	0,0	8,0	0,0	11,0	<b>19,0</b>
6000 Akureyrarbær	346,9	183,3	438,6	529,5	39,4	<b>1.537,7</b>
6100 Norðurþing	58,8	10,1	72,5	58,7	3,0	<b>203,1</b>
6250 Fjallabyggð	48,9	6,0	38,9	30,9	3,2	<b>127,9</b>
6400 Dalvíkurbyggð	46,2	16,6	56,9	7,7	1,1	<b>128,5</b>
6513 Eyjafjarðarsveit	6,0	1,0	42,2	18,9	1,0	<b>69,1</b>
6515 Hörgársveit	0,0	0,8	15,1	13,0	2,2	<b>31,1</b>

	BSRB	BHM	KÍ	ASÍ	Annað	Samtals stöðugildi
6602 Grýtubakkahreppur	6,4	2,2	14,1	15,0	0,0	<b>37,7</b>
6607 Skútustaðahreppur	0,0	1,0	8,3	12,6	0,0	<b>21,9</b>
6612 Þingeyjarsveit	0,8	0,8	33,0	36,6	2,0	<b>73,2</b>
6706 Svalbarðshreppur	0,0	0,0	1,5	0,3	0,0	<b>1,8</b>
6709 Langaneshreppur	1,9	1,0	22,2	30,5	1,0	<b>56,6</b>
7000 Seyðisfjarðarkaupstaður	12,4	1,1	16,4	15,1	0,0	<b>45,0</b>
7300 Fjarðabyggð	95,4	14,2	117,3	100,0	7,5	<b>334,4</b>
7502 Vopnafjarðahreppur	8,1	2,4	19,7	36,7	1,0	<b>67,9</b>
7505 Fljótdalshreppur	0,0	0,0	0,0	0,0	1,0	<b>1,0</b>
7509 Borgarfjarðahreppur	0,0	0,0	5,0	3,0	1,0	<b>9,0</b>
7613 Breiðdalshreppur	4,1	1,3	4,5	4,8	0,0	<b>14,7</b>
7617 Djúpavogshreppur	25,3	0,0	14,3	0,0	3,0	<b>42,6</b>
7620 Fljótsdalshérað	89,6	14,3	106,3	31,1	3,0	<b>244,3</b>
7708 Sveitarfélagið Hornafjörður	75,9	10,3	53,0	0,0	0,0	<b>139,2</b>
8000 Vestmannaeyjar	134,6	17,3	85,3	38,5	0,0	<b>275,7</b>
8200 Sveitarfélagið Árborg	249,5	40,1	202,0	13,9	7,7	<b>513,2</b>
8508 Mýrdalshreppur	9,8	0,5	10,9	4,6	2,0	<b>27,8</b>
8509 Skaftárhreppur	2,0	2,6	9,6	1,0	23,6	<b>38,8</b>
8610 Ásahreppur	0,2	0,0	0,0	0,0	1,0	<b>1,2</b>
8613 Rangárþing eystra	57,0	2,5	36,7	4,5	3,1	<b>103,8</b>
8614 Rangárþing ytra	42,2	10,0	38,0	9,2	0,0	<b>99,4</b>
8710 Hrunamannahreppur	24,8	1,7	20,3	13,6	2,3	<b>62,7</b>
8716 Hveragerðisbær	76,0	11,2	59,0	0,0	0,9	<b>147,1</b>
8717 Sveitarfélagið Ölfus	67,3	4,4	36,5	3,3	2,0	<b>113,5</b>
8719 Grimsnes og Grafningshreppi	19,4	1,0	7,8	0,0	3,4	<b>31,6</b>
8720 Skeiða- og Gnúpverjahreppur	13,5	0,0	8,6	2,3	0,0	<b>24,4</b>
8721 Bláskógabyggð	21,7	3,0	26,1	0,0	2,4	<b>53,2</b>
8722 Flóahreppur	17,0	0,8	19,8	3,0	0,0	<b>40,6</b>
Ýmis samstarfsverkefni	145,3	48,4	6,0	72,3	9,7	<b>281,7</b>
	<b>7.465,2</b>	<b>1.567,3</b>	<b>6.816,2</b>	<b>4.032,0</b>	<b>481,5</b>	<b>20.362,1</b>

Tafla 21. Upplýsingar um starfsemi grunnskóla á árinu 2013

Skóli	Bekkjar- deildir	Brúttó gjöld (í þús.kr.)	Fjöldi nemenda	Stöðugildi kennara með réttindi	Stöðugildi kennara án réttinda	Stöðugildi annara starfmannna	Stöðugildi samtals
<b>I Höfuðborgarsvæði</b>							
<b>0000 Reykjavíkurborg</b>							
Austurbæjarskóli	1-10	607.801	442	44,9	0,0	12,2	57,1
Árbæjarskóli	1-10	782.135	626	54,8	0,0	23,4	78,1
Ártúnsskóli	1-7	227.968	158	17,5	0,0	17,2	34,7
Breiðagerðisskóli	1-7	437.689	359	32,8	0,0	13,2	46,0
Breiðholtsskóli	1-10	599.447	439	42,6	1,0	20,7	64,2
Brúarskóli 1)		334.756	29	29,5	0,0	14,0	43,4
Dalskóli	1-7	215.594	102	11,1	1,0	9,4	21,5
Fellaskóli, Rvík	1-10	612.745	322	35,8	0,0	25,1	60,9
Foldaskóli	1-10	733.470	485	44,9	0,0	20,5	65,4
Fossvogsskóli	1-7	362.592	327	26,7	0,0	10,2	36,9
Grandaskóli	1-7	393.517	282	28,4	0,0	8,5	36,9
Hagaskóli	8-10	547.047	487	36,5	0,0	15,4	51,9
Hamraskóli	1-10	312.355	130	15,1	0,0	10,7	25,8
Háaleitisskóli	1-10	717.854	474	48,2	0,0	21,2	69,3
Háteigsskóli	1-10	481.198	412	34,8	0,0	16,6	51,4
Hlíðaskóli	1-10	726.753	472	48,6	0,0	23,7	72,3
Hólabrekkuskóli	1-10	616.065	483	40,6	0,0	20,1	60,8
Húsaskóli	1-7	336.842	179	22,0	0,0	9,0	31,0
Ingunnarskóli	1-10	574.583	446	35,9	1,0	22,2	59,1
Kelduskóli	1-10	662.642	454	45,7	0,0	19,7	65,4
Klettaskóli 1)		626.400	108	43,1	0,0	42,5	85,6
Klébergsskóli	1-10	317.804	124	16,7	0,2	12,1	28,9
Langholtsskóli	1-10	780.170	594	54,5	0,0	28,2	82,7
Laugalækjarskóli	7-10	418.155	275	26,5	2,0	9,3	37,7
Laugarnesskóli	1-6	555.015	473	40,8	0,0	16,8	57,6
Melaskóli	1-7	608.225	603	55,5	0,0	16,4	71,9
Norðlingaskóli	1-10	738.727	479	45,3	1,0	29,3	75,6
Réttarholtsskóli	8-10	419.564	347	29,4	0,0	4,7	34,1
Rimaskóli	1-10	685.182	562	47,4	0,0	27,1	74,5
Selásskóli	1-7	372.560	226	20,3	0,2	14,5	35,0
Seljaskóli	1-10	656.633	578	46,5	0,0	20,4	66,9
Sæmundarskóli	1-10	626.022	445	38,9	0,0	21,6	60,5
Vesturbæjarskóli	1-7	441.426	385	30,1	0,9	11,2	42,2
Vogaskóli	1-10	504.293	311	29,1	0,0	15,3	44,3
Vættaskóli	1-10	792.011	526	53,3	0,4	30,7	84,5
Ölduselsskóli	1-10	672.699	461	43,4	0,0	24,8	68,3
<b>0000 Reykjavíkurborg samtals</b>		<b>19.497.938</b>	<b>13.605</b>	<b>1.317,0</b>	<b>7,6</b>	<b>657,9</b>	<b>1.982,6</b>

Skóli	Bekkjar- deildir	Brúttó gjöld (í þús.kr.)	Fjöldi nemenda	Stöðugildi kennara með réttindi	Stöðugildi kennara án réttinda	Stöðugildi annara starfmannna	Stöðugildi samtals
<b>1000 Kópavogsbær</b>							
Álfhólsskóli	1-10	980.310	679	73,2	1,0	46,9	121,1
Hörðuvallaskóli	1-10	704.245	634	52,7	0,1	17,6	70,3
Kársnesskóli	1-10	574.885	489	52,5	0,6	25,8	78,9
Kópavogsskóli	1-10	427.976	299	36,9	0,0	15,4	52,4
Lindaskóli	1-10	552.347	482	41,3	0,0	15,8	57,1
Salaskóli	1-10	604.195	510	42,9	1,0	19,7	63,6
Smáraskóli	1-10	428.147	360	38,7	0,0	12,8	51,5
Snælandsskóli	1-10	479.209	440	40,3	0,7	19,6	60,5
Vatnsendaskóli	1-10	619.928	504	44,0	0,0	24,1	68,0
<b>1000 Kópavogsbær samtals</b>		<b>5.371.242</b>	<b>4.397</b>	<b>422,6</b>	<b>3,4</b>	<b>197,6</b>	<b>623,6</b>
<b>1100 Seltjarnarneskaupstaður</b>							
Grunnskóli Seltjarnarness	1-10	717.212	494	48,6	0,0	30,6	79,2
<b>1100 Seltjarnarneskaupstaður samtals</b>		<b>717.212</b>	<b>494</b>	<b>48,6</b>	<b>0,0</b>	<b>30,6</b>	<b>79,2</b>
<b>1300 Garðabær</b>							
Álftanesskóli	1-10	480.526	436	40,4	0,0	15,3	55,7
Flataskóli	1-7	361.985	279	24,7	0,8	13,3	38,7
Garðaskóli	8-10	504.066	416	36,9	0,2	15,9	53,0
Hofsstaðaskóli	1-7	469.265	458	36,0	1,0	20,4	57,4
Sjálundsskóli	1-10	389.421	249	24,1	0,0	16,8	41,0
<b>1300 Garðabær samtals</b>		<b>2.205.263</b>	<b>1.838</b>	<b>162,2</b>	<b>2,0</b>	<b>81,5</b>	<b>245,8</b>
<b>1400 Hafnarfjarðarkaupstaður</b>							
Áslandsskóli	1-10	654.387	536	40,3	0,0	15,3	55,7
Hraunvallaskóli	1-10	728.150	749	56,0	0,0	31,2	87,2
Hvaleyrarskóli	1-10	505.047	402	41,8	0,5	12,9	55,1
Lækjarskóli	1-10	882.756	485	50,5	0,6	27,3	78,4
Setbergsskóli	1-10	523.523	389	38,3	0,9	19,4	58,5
Víðistaðaskóli	1-10	828.407	664	53,5	1,0	18,3	72,9
Öldutúnsskóli	1-10	566.925	519	47,0	0,0	12,2	59,2
<b>1400 Hafnarfjarðarkaupstaður samtals</b>		<b>4.689.195</b>	<b>3.744</b>	<b>327,4</b>	<b>3,0</b>	<b>136,4</b>	<b>466,9</b>
<b>1604 Mosfellsbær</b>							
Krikaskóli	1-4	114.519	91	8,3	0,2	6,3	14,9
Lágafellsskóli	1-10	798.355	698	61,8	0,0	33,2	95,0
Varmárskóli	1-10	793.112	727	65,8	1,0	15,4	82,2
<b>1604 Mosfellsbær samtals</b>		<b>1.705.986</b>	<b>1.516</b>	<b>135,9</b>	<b>1,2</b>	<b>54,9</b>	<b>192,1</b>
<b>I Höfuðborgarsvæði samtals</b>		<b>34.186.835</b>	<b>25.594</b>	<b>2.413,7</b>	<b>17,2</b>	<b>1.159,1</b>	<b>3.590,0</b>

Skóli	Bekkjar- deildir	Brúttó gjöld (í þús.kr.)	Fjöldi nemenda	Stöðugildi kennara með réttindi	Stöðugildi kennara án réttinda	Stöðugildi annara starfmannna	Stöðugildi samtals
-------	---------------------	--------------------------------	-------------------	---------------------------------------	--------------------------------------	-------------------------------------	-----------------------

## II Suðurnes

### 2000 Reykjanesbær

Akurskóli	1-10	461.046	377	33,5	0,0	18,5	52,1
Háaleitisskóli Rnes	1-7	160.379	145	19,2	2,9	6,4	28,5
Heiðarskóli Rnes	1-10	442.121	414	36,1	1,9	13,3	51,3
Holtaskóli	1-10	480.792	406	35,9	0,0	13,9	49,8
Myllubakkaskóli	1-10	351.832	300	33,2	0,0	8,5	41,8
Njarðvíkurskóli	1-10	458.148	377	36,3	2,2	22,2	60,7
<b>2000 Reykjanesbær samtals</b>		<b>2.354.318</b>	<b>2.019</b>	<b>194,2</b>	<b>6,9</b>	<b>83,0</b>	<b>284,1</b>

### 2300 Grindavíkurbær

Grunnskóli Grindavíkur	1-10	631.289	465	38,2	2,0	21,9	62,1
<b>2300 Grindavíkurbær samtals</b>		<b>631.289</b>	<b>465</b>	<b>38,2</b>	<b>2,0</b>	<b>21,9</b>	<b>62,1</b>

### 2503 Sandgerðisbær

Grunnskólinn í Sandgerði	1-10	450.479	218	23,3	1,9	18,1	43,2
<b>2503 Sandgerðisbær samtals</b>		<b>450.479</b>	<b>218</b>	<b>23,3</b>	<b>1,9</b>	<b>18,1</b>	<b>43,2</b>

### 2504 Sveitarfélagið Garður

Gerðaskóli	1-10	410.100	202	19,1	1,7	12,4	33,2
<b>2504 Sveitarfélagið Garður samtals</b>		<b>410.100</b>	<b>202</b>	<b>19,1</b>	<b>1,7</b>	<b>12,4</b>	<b>33,2</b>

### 2506 Sveitarfélagið Vogar

Stóru-Vogaskóli	1-10	275.004	194	17,8	4,4	10,8	33,0
<b>2506 Sveitarfélagið Vogar samtals</b>		<b>275.004</b>	<b>194</b>	<b>17,8</b>	<b>4,4</b>	<b>10,8</b>	<b>33,0</b>

<b>II Suðurnes samtals</b>		<b>4.121.190</b>	<b>3.098</b>	<b>292,6</b>	<b>16,9</b>	<b>146,1</b>	<b>455,6</b>
----------------------------	--	------------------	--------------	--------------	-------------	--------------	--------------

## III Vesturland

### 3000 Akraneskaupstaður

Brekkubæjarskóli	1-10	506.618	424	40,6	0,0	34,4	75,0
Grundaskóli	1-10	608.885	605	49,0	0,0	25,1	74,1
<b>3000 Akraneskaupstaður samtals</b>		<b>1.115.503</b>	<b>1.029</b>	<b>89,6</b>	<b>0,0</b>	<b>59,5</b>	<b>149,1</b>

### 3511 Hvalfjarðarsveit

Heiðarskóli	1-10	232.258	81	14,8	0,6	10,0	25,3
<b>3511 Hvalfjarðarsveit samtals</b>		<b>232.258</b>	<b>81</b>	<b>14,8</b>	<b>0,6</b>	<b>10,0</b>	<b>25,3</b>

### 3609 Borgarbyggð

Grunnskóli Borgarfjarðarsveita	1-10	397.995	205	27,4	0,0	20,8	48,1
Grunnskólinn í Borgarnesi	1-10	416.766	290	34,9	1,0	17,6	53,5
<b>3609 Borgarbyggð samtals</b>		<b>814.761</b>	<b>495</b>	<b>62,3</b>	<b>1,0</b>	<b>38,3</b>	<b>101,6</b>

### 3709 Grundarfjarðarbær

Grunnskóli Grundarfjarðar	1-10	172.288	92	11,3	0,6	5,5	17,4
<b>3709 Grundarfjarðarbær samtals</b>		<b>172.288</b>	<b>92</b>	<b>11,3</b>	<b>0,6</b>	<b>5,5</b>	<b>17,4</b>

### 3711 Stykkishólmsbær

Grunnskólinn í Stykkishólmi	1-10	224.213	142	17,5	0,5	13,7	31,7
<b>3711 Stykkishólmsbær samtals</b>		<b>224.213</b>	<b>142</b>	<b>17,5</b>	<b>0,5</b>	<b>13,7</b>	<b>31,7</b>

Skóli	Bekkjar- deildir	Brúttó gjöld (í þús.kr.)	Fjöldi nemenda	Stöðugildi kennara með réttindi	Stöðugildi kennara án réttinda	Stöðugildi annara starfmannna	Stöðugildi samtals
<b>3713 Eyja- og Miklaholtshreppur</b>							
Laugargerðisskóli	1-10	61.606	21	4,4	0,0	2,1	6,5
<b>3713 Eyja- og Miklaholtshreppur samtals</b>		<b>61.606</b>	<b>21</b>	<b>4,4</b>	<b>0,0</b>	<b>2,1</b>	<b>6,5</b>
<b>3714 Snæfellsbær</b>							
Grunnskóli Snæfellsbæjar	1-10	443.781	246	34,9	2,3	23,1	60,3
<b>3714 Snæfellsbær samtals</b>		<b>443.781</b>	<b>246</b>	<b>34,9</b>	<b>2,3</b>	<b>23,1</b>	<b>60,3</b>
<b>3811 Dalabyggð</b>							
Auðarskóli	1-10	142.697	89	10,6	1,5	5,5	17,6
<b>3811 Dalabyggð samtals</b>		<b>142.697</b>	<b>89</b>	<b>10,6</b>	<b>1,5</b>	<b>5,5</b>	<b>17,6</b>
<b>III Vesturland samtals</b>		<b>3.207.107</b>	<b>2.195</b>	<b>245,2</b>	<b>6,6</b>	<b>157,7</b>	<b>409,4</b>
<b>IV Vestfirðir</b>							
<b>4100 Bolungarvíkurkaupstaður</b>							
Grunnskóli Bolungarvíkur	1-10	183.428	136	15,1	0,0	5,5	20,5
<b>4100 Bolungarvíkurkaupstaður samtals</b>		<b>183.428</b>	<b>136</b>	<b>15,1</b>	<b>0,0</b>	<b>5,5</b>	<b>20,5</b>
<b>4200 Ísafjarðarbær</b>							
Grunnskóli Önundarfjarðar	1-10	37.191	19	3,0	0,7	0,8	4,5
Grunnskólinn á Ísafirði	1-10	488.211	349	31,3	4,6	20,4	56,3
Grunnskólinn á Suðureyri	1-10	56.630	36	6,2	0,0	1,7	7,9
Grunnskólinn Þingeyri	1-10	71.641	29	3,8	2,4	1,8	7,9
<b>4200 Ísafjarðarbær samtals</b>		<b>653.673</b>	<b>433</b>	<b>44,3</b>	<b>7,7</b>	<b>24,6</b>	<b>76,6</b>
<b>4502 Reykhólahreppur</b>							
Reykhólaskóli	1-10	109.811	38	4,8	0,6	5,5	10,8
<b>4502 Reykhólahreppur samtals</b>		<b>109.811</b>	<b>38</b>	<b>4,8</b>	<b>0,6</b>	<b>5,5</b>	<b>10,8</b>
<b>4607 Vesturbyggð</b>							
Grunnskóli Vesturbyggðar	1-10	187.722	110	13,5	4,0	4,4	21,8
<b>4607 Vesturbyggð samtals</b>		<b>187.722</b>	<b>110</b>	<b>13,5</b>	<b>4,0</b>	<b>4,4</b>	<b>21,8</b>
<b>4803 Súðavíkurhreppur</b>							
Súðavíkurskóli	1-10	61.264	23	3,9	1,3	0,0	5,2
<b>4803 Súðavíkurhreppur samtals</b>		<b>61.264</b>	<b>23</b>	<b>3,9</b>	<b>1,3</b>	<b>0,0</b>	<b>5,2</b>
<b>4901 Árneshreppur</b>							
Finnbogastaðaskóli	1-10	22.780	5	2,0	0,1	0,6	2,7
<b>4901 Árneshreppur samtals</b>		<b>22.780</b>	<b>5</b>	<b>2,0</b>	<b>0,1</b>	<b>0,6</b>	<b>2,7</b>
<b>4902 Kaldrananeshreppur</b>							
Grunnskólinn á Drangnesi	1-10	31.098	13	3,0	0,0	0,2	3,2
<b>4902 Kaldrananeshreppur samtals</b>		<b>31.098</b>	<b>13</b>	<b>3,0</b>	<b>0,0</b>	<b>0,2</b>	<b>3,2</b>
<b>4911 Strandabyggð</b>							
Grunnskólinn Hólmavík	1-10	127.555	69	5,1	5,3	7,6	18,0
<b>4911 Strandabyggð samtals</b>		<b>127.555</b>	<b>69</b>	<b>5,1</b>	<b>5,3</b>	<b>7,6</b>	<b>18,0</b>
<b>IV Vestfirðir samtals</b>		<b>1.377.332</b>	<b>827</b>	<b>91,5</b>	<b>18,9</b>	<b>48,4</b>	<b>158,8</b>

Skóli	Bekkjar- deildir	Brúttó gjöld (í þús.kr.)	Fjöldi nemenda	Stöðugildi kennara með réttindi	Stöðugildi kennara án réttinda	Stöðugildi annara starfmannna	Stöðugildi samtals
-------	---------------------	--------------------------------	-------------------	---------------------------------------	--------------------------------------	-------------------------------------	-----------------------

#### V Norðurland vestra

##### 5200 Sveitarfélagið Skagafjörður

Árskóli Sauðárkróki	1-10	556.126	367	40,4	3,0	2,8	46,2
Grunnskólinn austan Vatna	1-10	218.288	73	10,8	3,2	8,6	22,6
Varmahlíðarskóli	1-10	256.675	134	17,8	0,0	13,7	31,5
<b>5200 Sveitarfélagið Skagafjörður samtals</b>		<b>1.031.089</b>	<b>574</b>	<b>69,0</b>	<b>6,2</b>	<b>25,1</b>	<b>100,4</b>

##### 5508 Húnaþing vestra

Grunnskóli Húnaþings vestra	1-10	315.542	158	17,9	0,0	14,0	31,9
Grunnskólinn á Borðeyri	1-4	70.398	8	1,8	0,0	0,6	2,3
<b>5508 Húnaþing vestra samtals</b>		<b>385.939</b>	<b>166</b>	<b>19,7</b>	<b>0,0</b>	<b>14,5</b>	<b>34,2</b>

##### 5604 Blönduósbaer

Grunnskólinn á Blönduósi	1-10	179.487	125	14,0	1,0	4,9	19,9
<b>5604 Blönduósbaer samtals</b>		<b>179.487</b>	<b>125</b>	<b>14,0</b>	<b>1,0</b>	<b>4,9</b>	<b>19,9</b>

##### 5609 Sveitarfélagið Skagaströnd

Höfðaskóli	1-10	126.541	93	9,8	1,4	4,2	15,4
<b>5609 Sveitarfélagið Skagaströnd samtals</b>		<b>126.541</b>	<b>93</b>	<b>9,8</b>	<b>1,4</b>	<b>4,2</b>	<b>15,4</b>

##### 5612 Húnavatnshreppur

Húnvallaskóli	1-10	135.280	56	7,8	0,0	6,4	14,2
<b>5612 Húnavatnshreppur samtals</b>		<b>135.280</b>	<b>56</b>	<b>7,8</b>	<b>0,0</b>	<b>6,4</b>	<b>14,2</b>

<b>V Norðurland vestra samtals</b>		<b>1.858.336</b>	<b>1.014</b>	<b>120,3</b>	<b>8,6</b>	<b>55,1</b>	<b>184,1</b>
------------------------------------	--	------------------	--------------	--------------	------------	-------------	--------------

#### VI Norðurland eystra

##### 6000 Akureyrarkaupstaður

Brekkuskóli	1-10	530.603	471	38,9	0,0	21,4	60,3
Giljaskóli	1-10	496.207	397	37,2	0,0	18,1	55,3
Glerárskóli	1-10	396.127	320	32,5	1,0	14,2	47,7
Grunnskólinn í Grímsey	1-8	30.290	13	1,9	0,0	0,1	2,0
Grunnskólinn í Hrísey	1-10	45.790	17	3,0	1,0	1,1	5,1
Hlíðarskóli 1)	(blank)	88.363	24	6,0	0,0	5,1	11,1
Lundarskóli	1-10	487.276	454	40,4	0,0	22,7	63,2
Naustarskóli	1-10	444.617	328	27,0	0,0	17,3	44,4
Oddeyrarskóli	1-10	276.664	191	22,2	0,5	10,6	33,3
Síðuskóli	1-10	512.875	419	38,0	1,0	22,4	61,4
<b>6000 Akureyrarkaupstaður samtals</b>		<b>3.308.811</b>	<b>2.634</b>	<b>247,1</b>	<b>3,5</b>	<b>133,1</b>	<b>383,7</b>

##### 6100 Norðurþing

Borgarhólsskóli	1-10	370.690	295	34,7	0,0	17,3	52,0
Grunnskóli Raufarhafnar	1-10	42.062	12	2,4	0,4	2,4	5,2
Öxarfjarðarskóli	1-10	116.138	35	5,8	2,5	3,8	12,1
<b>6100 Norðurþing samtals</b>		<b>528.890</b>	<b>342</b>	<b>42,8</b>	<b>2,9</b>	<b>23,5</b>	<b>69,2</b>

##### 6250 Fjallabyggð

Grunnskóli Fjallabyggðar	1-10	379.337	205	24,3	0,0	15,8	40,0
<b>6250 Fjallabyggð samtals</b>		<b>379.337</b>	<b>205</b>	<b>24,3</b>	<b>0,0</b>	<b>15,8</b>	<b>40,0</b>



Skóli	Bekkjar- deildir	Brúttó gjöld (í þús.kr.)	Fjöldi nemenda	Stöðugildi kennara með réttindi	Stöðugildi kennara án réttinda	Stöðugildi annara starfmannna	Stöðugildi samtals
<b>6400 Dalvíkurbyggð</b>							
Árskógarskóli	1-7	83.442	23	4,6	0,0	2,4	7,0
Grunnskóli Dalvíkurbyggðar	1-10	370.993	253	26,2	2,3	15,0	43,5
<b>6400 Dalvíkurbyggð samtals</b>		<b>454.435</b>	<b>276</b>	<b>30,7</b>	<b>2,3</b>	<b>17,4</b>	<b>50,5</b>
<b>6513 Eyjafjarðarsveit</b>							
Hrafnagilsskóli	1-10	308.386	165	23,3	0,5	8,5	32,3
<b>6513 Eyjafjarðarsveit samtals</b>		<b>308.386</b>	<b>165</b>	<b>23,3</b>	<b>0,5</b>	<b>8,5</b>	<b>32,3</b>
<b>6515 Hörgársveit</b>							
Pelamerkurskóli	1-10	174.399	80	10,2	1,0	5,2	16,3
<b>6515 Hörgársveit samtals</b>		<b>174.399</b>	<b>80</b>	<b>10,2</b>	<b>1,0</b>	<b>5,2</b>	<b>16,3</b>
<b>6601 Svalbarðsstrandarhreppur</b>							
Valsárskóli	1-10	114.728	47	6,1	0,0	4,9	11,1
<b>6601 Svalbarðsstrandarhreppur samtals</b>		<b>114.728</b>	<b>47</b>	<b>6,1</b>	<b>0,0</b>	<b>4,9</b>	<b>11,1</b>
<b>6602 Grýtubakkahreppur</b>							
Grenivíkurskóli	1-10	106.541	49	8,6	0,5	1,8	10,9
<b>6602 Grýtubakkahreppur samtals</b>		<b>106.541</b>	<b>49</b>	<b>8,6</b>	<b>0,5</b>	<b>1,8</b>	<b>10,9</b>
<b>6607 Skútustaðahreppur</b>							
Reykjahlíðarskóli	1-10	99.392	35	5,9	0,0	1,8	7,7
<b>6607 Skútustaðahreppur samtals</b>		<b>99.392</b>	<b>35</b>	<b>5,9</b>	<b>0,0</b>	<b>1,8</b>	<b>7,7</b>
<b>6612 Þingeyjarsveit</b>							
Stórutjarnaskóli	1-10	139.802	44	8,5	0,0	5,7	14,2
Þingeyjaskóli	1-10	208.205	69	16,2	0,7	7,8	24,7
<b>6612 Þingeyjarsveit samtals</b>		<b>348.007</b>	<b>113</b>	<b>24,7</b>	<b>0,7</b>	<b>13,4</b>	<b>38,8</b>
<b>6706 Svalbarðshreppur</b>							
Grunnskóli Svalbarðshrepps	1-8	18.460	5	2,2	0,5	0,6	3,3
<b>6706 Svalbarðshreppur samtals</b>		<b>18.460</b>	<b>5</b>	<b>2,2</b>	<b>0,5</b>	<b>0,6</b>	<b>3,3</b>
<b>6709 Langanesbyggð</b>							
Grunnskólinn á Bakkafirði	1-10	28.183	16	1,0	2,0	1,0	4,0
Grunnskólinn á Þórshöfn	1-10	140.393	64	6,3	4,1	5,1	15,4
<b>6709 Langanesbyggð samtals</b>		<b>168.575</b>	<b>80</b>	<b>7,3</b>	<b>6,1</b>	<b>6,1</b>	<b>19,4</b>
<b>VI Norðurland eystra samtals</b>		<b>6.009.962</b>	<b>4.031</b>	<b>433,1</b>	<b>17,9</b>	<b>232,1</b>	<b>683,2</b>
<b>VII Austurland</b>							
<b>7000 Seyðisfjarðarkaupstaður</b>							
Seyðisfjarðarskóli	1-10	111.522	64	10,9	0,0	3,3	14,2
<b>7000 Seyðisfjarðarkaupstaður samtals</b>		<b>111.522</b>	<b>64</b>	<b>10,9</b>	<b>0,0</b>	<b>3,3</b>	<b>14,2</b>

Skóli	Bekkjar- deildir	Brúttó gjöld (í þús.kr.)	Fjöldi nemenda	Stöðugildi kennara með réttindi	Stöðugildi kennara án réttinda	Stöðugildi annara starfmannna	Stöðugildi samtals
<b>7300 Fjarðabyggð</b>							
Grunnskóli Fáskrúðsfjarðar	1-10	222.698	74	13,0	1,0	6,3	20,3
Grunnskóli Reyðarfjarðar	1-10	265.328	155	16,0	2,6	8,5	27,2
Grunnskólinn á Eskifirði	1-10	244.387	129	14,8	1,0	9,1	24,9
Grunnskólinn á Stöðvarfirði	1-10	72.059	22	3,9	1,0	1,6	6,5
Nesskóli	1-10	343.708	213	22,9	2,7	9,7	35,2
<b>7300 Fjarðabyggð samtals</b>		<b>1.148.181</b>	<b>593</b>	<b>70,6</b>	<b>8,3</b>	<b>35,2</b>	<b>114,1</b>
<b>7502 Vopnafjarðarhreppur</b>							
Vopnafjarðarskóli	1-10	155.429	99	12,0	0,8	11,3	24,1
<b>7502 Vopnafjarðarhreppur samtals</b>		<b>155.429</b>	<b>99</b>	<b>12,0</b>	<b>0,8</b>	<b>11,3</b>	<b>24,1</b>
<b>7509 Borgarfjarðarhreppur</b>							
Grunnskóli Borgarfjarðar	1-10	39.107	18	2,8	1,0	1,7	5,5
<b>7509 Borgarfjarðarhreppur samtals</b>		<b>39.107</b>	<b>18</b>	<b>2,8</b>	<b>1,0</b>	<b>1,7</b>	<b>5,5</b>
<b>7613 Breiðdalshreppur</b>							
Grunnsk. í Breiðdalshreppi	1-10	49.321	13	4,1	0,0	0,0	4,1
<b>7613 Breiðdalshreppur samtals</b>		<b>49.321</b>	<b>13</b>	<b>4,1</b>	<b>0,0</b>	<b>0,0</b>	<b>4,1</b>
<b>7617 Djúpavogshreppur</b>							
Grunnskóli Djúpavogs	1-10	92.508	61	5,1	4,1	2,0	11,1
<b>7617 Djúpavogshreppur samtals</b>		<b>92.508</b>	<b>61</b>	<b>5,1</b>	<b>4,1</b>	<b>2,0</b>	<b>11,1</b>
<b>7620 Fljótsdalshérað</b>							
Brúarásskóli	1-10	93.233	37	5,5	0,1	3,7	9,3
Egilsstaðaskóli	1-10	537.000	343	37,6	0,0	12,6	50,3
Fellaskóli, Flj.d.hérað	1-10	153.926	107	12,7	0,0	5,2	17,9
Hallormsstaðaskóli	1-10	101.187	22	6,3	0,0	5,4	11,7
<b>7620 Fljótsdalshérað samtals</b>		<b>885.346</b>	<b>509</b>	<b>62,2</b>	<b>0,1</b>	<b>26,9</b>	<b>89,1</b>
<b>VII Austurland samtals</b>		<b>2.481.415</b>	<b>1.357</b>	<b>167,6</b>	<b>14,3</b>	<b>80,4</b>	<b>262,3</b>
<b>VIII Suðurland</b>							
<b>7708 Sveitarfélagið Hornafjörður</b>							
Grunnskóli Hornafjarðar	1-10	369.458	293	30,1	2,2	17,6	49,8
Grunnskólinn í Hofgarði	1-10	30.611	8	2,0	0,9	1,1	4,0
<b>7708 Sveitarfélagið Hornafjörður samtals</b>		<b>400.069</b>	<b>301</b>	<b>32,1</b>	<b>3,1</b>	<b>18,7</b>	<b>53,8</b>
<b>8000 Vestmannaeyjabær</b>							
Grunnskóli Vestmannaeyja	1-10	705.224	540	54,2	1,3	32,7	88,2
<b>8000 Vestmannaeyjabær samtals</b>		<b>705.224</b>	<b>540</b>	<b>54,2</b>	<b>1,3</b>	<b>32,7</b>	<b>88,2</b>
<b>8200 Sveitarfélagið Árborg</b>							
Barnaskólinn á Eb. og Stk.	1-10	316.766	141	20,2	0,6	13,8	34,5
Sunnulækjarskóli	1-10	690.420	521	51,6	0,0	24,9	76,5
Vallaskóli	1-10	626.422	525	50,9	0,2	27,2	78,4
<b>8200 Sveitarfélagið Árborg samtals</b>		<b>1.633.609</b>	<b>1.187</b>	<b>122,7</b>	<b>0,8</b>	<b>65,9</b>	<b>189,4</b>

Skóli	Bekkjar- deildir	Brúttó gjöld (í þús.kr.)	Fjöldi nemenda	Stöðugildi kennara með réttindi	Stöðugildi kennara án réttinda	Stöðugildi annara starfmannna	Stöðugildi samtals
<b>8508 Mýrdalshreppur</b>							
Víkurskóli	1-10	120.579	52	1,7	6,5	3,1	11,4
<b>8508 Mýrdalshreppur samtals</b>		<b>120.579</b>	<b>52</b>	<b>1,7</b>	<b>6,5</b>	<b>3,1</b>	<b>11,4</b>
<b>8509 Skaftárhreppur</b>							
Kirkjubæjarskóli á Síðu	1-10	128.811	41	5,4	2,1	3,8	11,4
<b>8509 Skaftárhreppur samtals</b>		<b>128.811</b>	<b>41</b>	<b>5,4</b>	<b>2,1</b>	<b>3,8</b>	<b>11,4</b>
<b>8613 Rangárþing eystra</b>							
Hvolsskóli	1-10	444.337	230	27,7	0,0	18,0	45,7
<b>8613 Rangárþing eystra samtals</b>		<b>444.337</b>	<b>230</b>	<b>27,7</b>	<b>0,0</b>	<b>18,0</b>	<b>45,7</b>
<b>8614 Rangárþing ytra</b>							
Grunnskólinn á Hellu	1-10	250.933	149	18,4	2,8	9,8	31,1
Laugalandsskóli, Holtum 2)	1-10	136.373	62	7,4	1,1	3,0	11,4
<b>8614 Rangárþing ytra samtals</b>		<b>387.307</b>	<b>211</b>	<b>25,8</b>	<b>3,9</b>	<b>12,9</b>	<b>42,5</b>
<b>8710 Hrunamannahreppur</b>							
Flúðaskóli	1-10	225.283	130	17,1	0,0	8,3	25,4
<b>8710 Hrunamannahreppur samtals</b>		<b>225.283</b>	<b>130</b>	<b>17,1</b>	<b>0,0</b>	<b>8,3</b>	<b>25,4</b>
<b>8716 Hveragerðisbær</b>							
Grunnskólinn í Hveragerði	1-10	451.958	322	33,5	2,0	16,7	52,2
<b>8716 Hveragerðisbær samtals</b>		<b>451.958</b>	<b>322</b>	<b>33,5</b>	<b>2,0</b>	<b>16,7</b>	<b>52,2</b>
<b>8717 Sveitarfélagið Ölfus</b>							
Grunnskólinn í Þorlákshöfn	1-10	374.558	223	27,5	1,2	20,0	48,7
<b>8717 Sveitarfélagið Ölfus samtals</b>		<b>374.558</b>	<b>223</b>	<b>27,5</b>	<b>1,2</b>	<b>20,0</b>	<b>48,7</b>
<b>8719 Grímsnes- og Grafningshreppur</b>							
Kerhólsskóli	1-8	125.427	30	6,6	0,0	0,0	6,6
<b>8719 Grímsnes- og Grafningshreppur samr</b>		<b>125.427</b>	<b>30</b>	<b>6,6</b>	<b>0,0</b>	<b>0,0</b>	<b>6,6</b>
<b>8720 Skeiða- og Gnúpverjahreppur</b>							
Þjórsárskóli	1-7	118.081	40	6,5	0,6	2,6	9,7
<b>8720 Skeiða- og Gnúpverjahreppur samta</b>		<b>118.081</b>	<b>40</b>	<b>6,5</b>	<b>0,6</b>	<b>2,6</b>	<b>9,7</b>
<b>8721 Bláskógabyggð</b>							
Grunnskóli Bláskógabyggðar	1-10	283.067	127	18,4	1,0	2,8	22,2
<b>8721 Bláskógabyggð samtals</b>		<b>283.067</b>	<b>127</b>	<b>18,4</b>	<b>1,0</b>	<b>2,8</b>	<b>22,2</b>
<b>8722 Flóahreppur</b>							
Flóaskóli	1-10	201.804	91	14,8	0,0	5,9	20,7
<b>8722 Flóahreppur samtals</b>		<b>201.804</b>	<b>91</b>	<b>14,8</b>	<b>0,0</b>	<b>5,9</b>	<b>20,7</b>
<b>VIII Suðurland samtals</b>		<b>5.600.111</b>	<b>3.525</b>	<b>394,0</b>	<b>22,6</b>	<b>211,2</b>	<b>627,8</b>
<b>Samtals</b>		<b>58.842.293</b>	<b>41.641</b>	<b>4.158,0</b>	<b>123,1</b>	<b>2.090,1</b>	<b>6.371,1</b>

Skóli	Bekkjar- deildir	Brúttó gjöld (í þús.kr.)	Fjöldi nemenda	Stöðugildi kennara með réttindi	Stöðugildi kennara án réttinda	Stöðugildi annara starfmannna	Stöðugildi samtals
-------	---------------------	--------------------------------	-------------------	---------------------------------------	--------------------------------------	-------------------------------------	-----------------------

Einkareknir grunnskólar sem fá rekstrarstuðning frá viðkomandi sveitarfélögum

#### I Höfuðborgarsvæði

##### 0000 Reykjavíkurborg

Barnask. Hjallast. Rvík.	1-4		169	18,6	4,0	8,1	30,7
Landakotsskóli	1-10		120	17,6	0,6	7,2	25,4
Skóli Ísaks Jónssonar	1-4		155	22,4	0,0	13,2	35,6
Suðurhlíðarskóli	1-10		37	4,3	1,9	3,5	9,7
Tjarnarskóli	7-10		49	7,4	0,1	1,0	8,4
Waldorfskólinn Sólstafr	1-10		42	3,6	2,0	2,4	8,0
<b>0000 Reykjavíkurborg samtals</b>			<b>572</b>	<b>73,9</b>	<b>8,6</b>	<b>35,3</b>	<b>117,8</b>

##### 1000 Kópavogsbær

Waldorfskólinn Lækjarbotnum 1-10			63	2,0	7,4	3,4	12,8
<b>1000 Kópavogsbær samtals</b>			<b>63</b>	<b>2,0</b>	<b>7,4</b>	<b>3,4</b>	<b>12,8</b>

##### 1300 Garðabær

Alþjóðarskólinn á Íslandi	1-8		60	8,5	1,8	1,6	11,8
Barnask. Hjallast. Vífilstöðum 1-7			260	12,0	0,0	2,9	14,9
<b>1300 Garðabær samtals</b>			<b>320</b>	<b>20,5</b>	<b>1,8</b>	<b>4,5</b>	<b>26,7</b>

##### 1400 Hafnarfjarðarkaupstaður

Barnask. Hjallast. Hjallabraut	1-4		94	26,0	5,2	14,3	45,5
<b>1400 Hafnarfjarðarkaupstaður samtals</b>			<b>94</b>	<b>26,0</b>	<b>5,2</b>	<b>14,3</b>	<b>45,5</b>

<b>I Höfuðborgarsvæði samtals</b>			<b>1.049</b>	<b>122,4</b>	<b>22,9</b>	<b>57,5</b>	<b>202,8</b>
-----------------------------------	--	--	--------------	--------------	-------------	-------------	--------------

#### IV Vestfirðir

##### 4604 Tálknafjarðarhreppur

Grunnskólinn á Tálknafirði	1-10		49	5,3	0,5	3,3	9,1
<b>4604 Tálknafjarðarhreppur samtals</b>			<b>49</b>	<b>5,3</b>	<b>0,5</b>	<b>3,3</b>	<b>9,1</b>

<b>IV Vestfirðir samtals</b>			<b>49</b>	<b>5,3</b>	<b>0,5</b>	<b>3,3</b>	<b>9,1</b>
------------------------------	--	--	-----------	------------	------------	------------	------------

<b>Einkareknir grunnskólar samtals</b>			<b>1.098</b>	<b>127,7</b>	<b>23,4</b>	<b>60,8</b>	<b>211,9</b>
--	--	--	--------------	--------------	-------------	-------------	--------------

<b>Landið allt</b>		<b>58.842.293</b>	<b>42.739</b>	<b>4.285,6</b>	<b>146,5</b>	<b>2.150,9</b>	<b>6.583,0</b>
--------------------	--	-------------------	---------------	----------------	--------------	----------------	----------------

1) Sérskólar

2) Grunnskólar sem reknir eru í samstarfi sveitarfélaga

Heimild: Ársreikningar sveitarfélaga og Hagstofa Íslands

Tafla 22. Upplýsingar um starfsemi leikskóla á árinu 2013

Leikskóli	Gjöld í þús.kr.	Tekjur í þús.kr.	Börn í leikskóla					Stöðugildi starfsfólks				
			4 klst	5 - 6 klst	7 klst eða lengur	Börn alls	Heilsd. ígildi alls	Leik- skóla- kenn.	Önnur upp- mennt.	Ófagl. og annað	Stöðug- Samt.	
<b>I Höfuðborgarsvæði</b>												
<b>0000 Reykjavíkurborg</b>												
Leikskólinn Austurborg	166.567	25.864	1	2	101	104	104,0	8,0	7,1	9,0	24,1	
Leikskólinn Álftaborg	163.314	21.415		3	84	87	87,8	6,7	4,7	11,9	23,2	
Leikskólinn Árborg	108.014	15.480		2	62	64	66,4	3,5	5,6	7,0	16,1	
Leikskólinn Ártúnsskóli	100.172	18.669		2	64	66	67,4	2,8	4,3	7,1	14,2	
Leikskólinn Bakkaberg	188.009	27.187	3	4	94	101	103,0	4,6	2,8	19,5	26,9	
Leikskólinn Bakkaborg	186.219	25.237		3	111	114	117,0	5,7	7,7	15,5	28,9	
Leikskólinn Bjarthlíð	233.994	33.869	1	1	127	129	131,5	2,0	0,0	28,5	30,5	
Leikskólinn Blásalir	126.424	19.078		0	83	83	87,4	5,9	2,0	13,1	21,1	
Leikskólinn Borg	196.562	30.606		6	122	128	128,6	5,9	8,0	19,6	33,5	
Leikskólinn Brákarborg	86.666	13.519		0	51	51	52,5	5,5	2,9	2,9	11,3	
Leikskólinn Brekkuborg	118.196	19.349		3	73	76	80,6	5,6	1,7	9,9	17,1	
Leikskólinn Dalskóli	87.487	19.801	1	1	68	70	73,3	8,1	5,5	5,0	18,6	
Leikskólinn Dvergasteinn	192.988	31.105		3	119	122	123,5	5,8	6,3	17,5	29,6	
Leikskólinn Engjaborg	116.794	19.343	1	3	72	76	77,5	2,0	4,0	9,0	15,0	
Leikskólinn Ffúborg	133.277	20.445	1	1	78	80	82,9	6,9	2,0	10,6	19,5	
Leikskólinn Furuskógar	192.453	30.615	1	2	118	121	123,1	8,3	16,2	2,0	26,5	
Leikskólinn Garðaborg	88.839	13.949		2	53	55	56,0	7,7	3,0	2,8	13,5	
Leikskólinn Geislabaugur	225.120	33.959		6	132	138	142,5	7,6	7,6	16,1	31,3	
Leikskólinn Grandaborg	174.717	25.079		2	94	96	98,5	2,0	7,5	13,1	22,7	
Leikskólinn Grænaborg	132.122	20.118	1	3	80	84	85,6	6,0	4,0	11,1	21,1	
Leikskólinn Gullborg	160.378	28.313		0	107	107	109,9	2,0	7,4	15,0	24,4	
Leikskólinn Hagaborg	169.154	27.300		0	105	105	108,8	6,0	6,3	16,8	29,1	
Leikskólinn Hamrar	152.488	27.902		1	101	102	105,9	6,0	6,7	11,2	23,9	
Leikskólinn Hálsaskógur	201.167	32.988		0	133	133	140,4	8,4	3,3	18,5	30,1	
Leikskólinn Heiðaborg	131.629	19.524		2	77	79	80,3	2,7	8,7	9,3	20,6	
Leikskólinn Hlíð, Rvík	207.694	31.218		4	117	121	125,4	8,0	6,8	16,1	30,9	
Leikskólinn Hof	182.607	29.263		2	121	123	125,6	10,7	7,8	9,4	27,9	
Leikskólinn Holt, Rvík	165.845	23.047	1	7	92	100	99,9	4,4	4,7	17,1	26,2	
Leikskólinn Hólaborg	95.126	11.737		6	48	54	54,9	12,9	0,0	2,0	14,9	
Leikskólinn Hraunborg, Rvík	125.364	16.163		5	63	68	69,5	3,0	7,9	7,4	18,3	
Leikskólinn Hulduheimar, Rvík	130.691	21.233		1	57	58	62,3	6,9	1,4	11,8	20,0	
Leikskólinn Jöklaborg	177.432	26.619		0	109	109	115,1	9,6	5,5	12,4	27,5	
Leikskólinn Jörfi	180.156	25.635		1	97	98	100,0	3,3	4,8	13,4	21,5	
Leikskólinn Klambrar	137.655	20.394	1	1	82	84	85,5	6,8	3,5	9,8	20,0	
Leikskólinn Klettaborg, Rvík	130.228	19.212	1	0	74	75	75,6	7,6	5,0	5,8	18,4	
Leikskólinn Kvistaborg	105.581	17.307		0	65	65	65,9	4,5	7,0	5,4	16,9	
Leikskólinn Langholt	264.812	44.606		1	184	185	191,0	12,9	6,1	23,7	42,7	
Leikskólinn Laufskálar	145.724	22.036		1	83	84	87,6	8,7	2,8	11,0	22,5	
Leikskólinn Laugasól	257.701	42.734		3	164	167	172,3	7,7	12,3	18,9	38,9	
Leikskólinn Lyngheimar	130.207	20.524	1	3	79	83	86,6	8,6	2,8	9,4	20,7	
Leikskólinn Maríuborg	158.063	28.531		2	100	102	107,4	7,3	6,9	8,5	22,6	
Leikskólinn Miðborg	255.606	35.003	1	12	131	144	146,0	10,3	25,9	3,5	39,6	
Leikskólinn Múlaborg	202.983	23.851		3	88	91	93,8	7,7	5,9	19,7	33,3	
Leikskólinn Mýri	75.430	10.922		1	46	47	48,4	3,7	1,6	7,2	12,5	
Leikskólinn Nóaborg	118.793	19.614		3	70	73	72,0	3,7	2,8	11,2	17,6	
Leikskólinn Rauðaborg	94.800	16.089		1	61	62	66,9	3,0	4,1	8,3	15,4	
Leikskólinn Rauðhóll	348.759	52.965		2	208	210	216,5	16,5	16,4	15,9	48,8	
Leikskólinn Reynisholt	143.216	22.729		0	86	86	87,1	10,1	2,6	8,1	20,9	
Leikskólinn Rofaborg	183.554	26.264	1	3	105	109	110,8	4,4	7,9	17,7	30,1	

Leikskóli	Gjöld í þús.kr.	Tekjur í þús.kr.	Börn í leikskóla					Stöðugildi starfsfólks				
			4 klst	5 - 6 klst	7 klst eða lengur	Börn alls	Heilsd. ígildi alls	Leik- skóla- kenn.	Önnur upp- mennt.	Ófagl. og annað	Stöðug- Samt.	
Leikskólinn Seljaborg	88.621	14.419		0	61	61	64,4	4,5	0,0	10,8	15,3	
Leikskólinn Seljakot	107.898	14.884		0	58	58	60,6	6,6	4,2	4,8	15,6	
Leikskólinn Sjónarhóll	86.877	13.851		1	40	41	42,4	3,5	1,0	8,3	12,7	
Leikskólinn Sólborg, Rvík	221.763	24.374		1	94	95	98,1	8,2	9,7	17,9	35,8	
Leikskólinn Stakkaborg	129.916	19.506		2	76	78	77,4	7,3	2,4	9,4	19,0	
Leikskólinn Steinahlíð	50.003	8.037		0	31	31	32,3	3,8	0,9	1,9	6,6	
Leikskólinn Suðurborg	222.133	29.138		3	122	125	129,9	5,0	11,8	17,6	34,3	
Leikskólinn Sunnuás	244.290	35.474	2	4	138	144	149,5	11,2	4,2	21,1	36,5	
Leikskólinn Sunnufold	242.662	32.779	2	1	143	146	151,3	21,0	0,0	15,2	36,2	
Leikskólinn Sæborg	126.061	19.687		1	79	80	82,9	4,9	9,4	4,0	18,3	
Leikskólinn Tjarnarborg/Öldukot	158.530	22.250		2	86	88	88,6	1,0	6,0	12,5	19,5	
Leikskólinn Vesturborg	125.419	20.749		4	73	77	79,6	6,7	0,0	16,4	23,0	
Leikskólinn Vínagerði	114.490	15.139		1	63	64	67,1	4,3	2,5	7,3	14,2	
Leikskólinn Ægisborg	144.638	22.413		0	84	84	87,8	10,4	4,1	9,2	23,7	
Leikskólinn Ösp	98.639	14.718		6	48	54	55,4	6,8	0,0	7,4	14,2	
<b>0000 Reykjavíkurborg samtals</b>	<b>10.012.717</b>	<b>1.515.828</b>	<b>20</b>	<b>140</b>	<b>5.835</b>	<b>5.995</b>	<b>6.167,1</b>	<b>422,9</b>	<b>343,5</b>	<b>739,2</b>	<b>1.505,6</b>	

### 1000 Kópavogsbær

Leikskólinn Arnarsmári	151.789	31.077		1	93	94	97,6	8,8	3,0	11,6	23,4
Leikskólinn Álfheiði	149.945	25.362		2	82	84	82,3	11,6	1,8	9,3	22,6
Leikskólinn Álfatún	152.647	25.074		5	77	82	82,9	7,4	5,0	13,6	26,0
Leikskólinn Baugur	250.891	49.029		1	152	153	156,6	9,4	7,7	22,8	39,9
Leikskólinn Dalur	144.846	30.428		4	88	92	93,6	8,6	0,8	18,1	27,5
Leikskólinn Efstihjalli	186.781	30.244		6	91	97	97,6	11,9	3,5	16,9	32,2
Leikskólinn Fagrabrekka	123.916	21.949		0	68	68	71,0	6,4	2,5	9,8	18,7
Leikskólinn Fífusalir	222.465	43.367		2	121	123	128,0	7,4	11,1	18,2	36,7
Leikskólinn Furugrund	157.482	22.711		3	72	75	76,5	10,7	6,5	6,2	23,4
Leikskólinn Grænatún	121.081	19.374		1	62	63	64,3	6,7	2,4	11,0	20,1
Leikskólinn Kópahvoll	131.688	25.877	1	2	79	82	83,8	0,0	7,7	13,9	21,5
Leikskólinn Kópasteinn	142.959	23.742		4	71	75	77,3	7,6	3,2	11,1	21,9
Leikskólinn Lækur	241.846	47.127	1	2	142	145	146,3	12,7	6,8	17,1	36,6
Leikskólinn Marbakkí	197.564	35.733		4	100	104	107,5	10,5	2,0	14,9	27,4
Leikskólinn Núpur	183.463	34.322	1	0	106	107	111,6	9,2	4,8	14,7	28,7
Leikskólinn Rjúpnahæð	206.113	37.994		3	114	117	119,4	11,0	4,6	21,5	37,0
Leikskólinn Sólhvörf	193.533	42.137		2	115	117	124,0	6,7	0,8	25,5	33,0
Leikskólinn Urðarhóll	237.110	45.520		7	134	141	141,9	12,5	6,2	15,6	34,3
<b>1000 Kópavogsbær samtals</b>	<b>3.196.119</b>	<b>591.067</b>	<b>3</b>	<b>49</b>	<b>1.767</b>	<b>1.819</b>	<b>1.862,0</b>	<b>158,9</b>	<b>80,2</b>	<b>271,6</b>	<b>510,7</b>

### 1100 Seltjarnarneskaupstaður

Leikskólinn Seltjarnarnes	345.258	62.189	2	4	185	191	198,4	31,7	0,0	19,3	51,0
<b>1100 Seltjarnarneskaupstaður samtals</b>	<b>345.258</b>	<b>62.189</b>	<b>2</b>	<b>4</b>	<b>185</b>	<b>191</b>	<b>198,4</b>	<b>31,7</b>	<b>0,0</b>	<b>19,3</b>	<b>51,0</b>

### 1300 Garðabær

Leikskólinn Akkrar	185.607	40.937		1	98	99	105,0	7,2	7,3	13,6	28,1
Leikskólinn Bæjarból	151.798	38.842	1	0	96	97	101,5	8,6	4,8	10,4	23,8
Leikskólinn Holtakot	152.273	30.710		6	73	79	78,9	8,0	0,0	11,1	19,1
Leikskólinn Hæðarból	105.811	23.095		0	58	58	60,5	6,6	6,0	2,5	15,0
Leikskólinn Kirkjuból	111.212	23.741		4	56	60	61,3	8,2	1,5	6,7	16,4
Leikskólinn Krakkakot, Álfán.	167.665	36.713	1	6	91	98	96,5	5,6	3,0	16,3	24,8
Leikskólinn Lundarból	106.058	26.355		2	63	65	68,3	4,8	2,8	8,6	16,2
Leikskólinn Sunnuhvöll	60.941	11.784		0	30	30	31,6	5,7	0,0	2,1	7,8
<b>1300 Garðabær samtals</b>	<b>1.041.365</b>	<b>232.177</b>	<b>2</b>	<b>19</b>	<b>565</b>	<b>586</b>	<b>603,5</b>	<b>54,6</b>	<b>25,3</b>	<b>71,3</b>	<b>151,2</b>

Leikskóli	Gjöld í þús.kr.	Tekjur í þús.kr.	Börn í leikskóla					Stöðugildi starfsfólks				
			4 klst	5 - 6 klst	7 klst eða lengur	Börn alls	Heilsd. ígildi alls	Leik- skóla- kenn.	Önnur upp- mennt.	Ófagl. og annað	Stöðug- Samt.	
<b>1400 Hafnarfjarðarkaupstaður</b>												
Leikskólinn Arnarberg	158.865	30.417		6	78	84	86,1	13,6	0,0	13,1	26,7	
Leikskólinn Álfaberg	153.038	30.794		3	89	92	95,9	10,4	0,0	16,5	26,9	
Leikskólinn Álfasteinn, Hafn.fj.	145.100	27.874	1	5	75	81	82,5	11,6	0,0	12,4	24,0	
Leikskólinn Brekkuhvammur	160.443	32.113		3	88	91	92,3	15,8	0,0	7,9	23,7	
Leikskólinn Hlíðarberg	161.372	37.459		4	105	109	114,0	11,7	0,0	17,3	29,0	
Leikskólinn Hlíðarendi, Hafn.fj.	151.504	37.345		4	102	106	111,1	9,3	0,0	18,4	27,7	
Leikskólinn Hraunvellir	209.847	53.275	2	8	140	150	154,1	20,2	0,0	21,5	41,7	
Leikskólinn Hvaleyrarskóli	17.629	3.056		0	11	11	11,0	2,4	0,3	0,0	2,7	
Leikskólinn Hvammur	186.081	43.098		4	116	120	125,3	13,7	1,0	17,1	31,9	
Leikskólinn Hörðuvellir	155.532	30.503		2	84	86	90,0	13,3	0,0	7,9	21,2	
Leikskólinn Norðurberg	186.837	39.668		1	107	108	114,5	19,3	0,0	12,4	31,7	
Leikskólinn Stekkjarás	261.253	63.538	1	3	178	182	190,5	16,8	0,0	29,3	46,2	
Leikskólinn Tjarnarás	157.725	31.522		6	85	91	93,4	13,7	0,0	9,8	23,5	
Leikskólinn Vesturkot	136.311	30.037	1	5	77	83	86,6	10,9	0,0	15,1	26,0	
Leikskólinn Viðivellir	287.050	54.070	2	2	151	155	161,8	30,8	0,0	21,3	52,1	
<b>1400 Hafnarfjarðarkaupstaður samt</b>	<b>2.528.587</b>	<b>544.769</b>	<b>7</b>	<b>56</b>	<b>1.486</b>	<b>1.549</b>	<b>1.609,0</b>	<b>213,4</b>	<b>1,3</b>	<b>220,1</b>	<b>434,7</b>	
<b>1604 Mosfellsbær</b>												
Leikskólinn Hlaðhamrar	146.113	35.016		4	77	81	83,6	5,7	0,0	5,1	10,7	
Leikskólinn Hlíð, Mosf.	151.479	37.280		3	91	94	99,3	9,2	0,0	16,6	25,8	
Leikskólinn Hulduberg	226.609	52.915		2	140	142	149,5	5,9	8,5	24,2	38,5	
Leikskólinn Höfðaberg			1	0	28	29	30,6	3,0	0,0	6,0	9,0	
Leikskólinn Krikaskóli	209.322	38.035		3	97	100	106,0	7,5	2,1	17,5	27,2	
Leikskólinn Lágafellsskóli	43.230	15.263	1	1	41	43	43,6	1,8	2,9	0,0	4,8	
Leikskólinn Leirvogstunguskóli	67.482	16.473		0	47	47	48,3	4,8	0,0	6,5	11,3	
Leikskólinn Reykjakot	144.537	35.264		3	86	89	89,9	7,9	0,0	14,3	22,2	
<b>1604 Mosfellsbær samtals</b>	<b>988.772</b>	<b>230.246</b>	<b>2</b>	<b>16</b>	<b>607</b>	<b>625</b>	<b>650,8</b>	<b>45,9</b>	<b>13,5</b>	<b>90,0</b>	<b>149,4</b>	
				0								
<b>I Höfuðborgarsvæði samtals</b>	<b>18.112.818</b>	<b>3.176.276</b>	<b>36</b>	<b>284</b>	<b>10.445</b>	<b>10.765</b>	<b>11.090,8</b>	<b>927,4</b>	<b>463,8</b>	<b>1.411,5</b>	<b>2.802,6</b>	
<b>II Reykjanes</b>												
<b>2000 Reykjanesbær</b>												
Leikskólinn Garðasel, Rnes	140.617	32.737	2	6	82	90	90,6	5,9	1,0	15,5	22,4	
Leikskólinn Heiðarsel	137.046	28.413		1	75	76	81,0	8,6	5,6	7,2	21,3	
Leikskólinn Hjallatún	124.283	29.395		5	83	88	89,4	9,1	1,5	6,7	17,3	
Leikskólinn Holt, Rnes	145.772	31.369		8	90	98	97,4	9,6	0,9	12,2	22,7	
Leikskólinn Tjarnarsel	131.127	28.157	1	10	69	80	78,5	9,6	5,8	8,4	23,7	
Leikskólinn Vesturberg	148.559	28.728	4	6	83	93	92,4	7,3	1,5	14,3	23,0	
<b>2000 Reykjanesbær samtals</b>	<b>827.404</b>	<b>178.799</b>	<b>7</b>	<b>36</b>	<b>482</b>	<b>525</b>	<b>529,3</b>	<b>50,0</b>	<b>16,2</b>	<b>64,2</b>	<b>130,5</b>	
<b>2300 Grindavíkurbær</b>												
Leikskólinn Laut	157.215	32.026	1	13	85	99	94,4	10,3	0,0	12,4	22,7	
<b>2300 Grindavíkurbær samtals</b>	<b>157.215</b>	<b>32.026</b>	<b>1</b>	<b>13</b>	<b>85</b>	<b>99</b>	<b>94,4</b>	<b>10,3</b>	<b>0,0</b>	<b>12,4</b>	<b>22,7</b>	
<b>2506 Sveitarfélagið Vogar</b>												
Leikskólinn Suðurvellir	128.111	28.086	2	14	65	81	76,9	6,9	0,0	13,3	20,1	
<b>2506 Sveitarfélagið Vogar samtals</b>	<b>128.111</b>	<b>28.086</b>	<b>2</b>	<b>14</b>	<b>65</b>	<b>81</b>	<b>76,9</b>	<b>6,9</b>	<b>0,0</b>	<b>13,3</b>	<b>20,1</b>	
<b>II Reykjanes samtals</b>	<b>1.112.730</b>	<b>238.911</b>	<b>10</b>	<b>63</b>	<b>632</b>	<b>705</b>	<b>700,5</b>	<b>67,2</b>	<b>16,2</b>	<b>89,9</b>	<b>173,3</b>	

Leikskóli	Gjöld í þús.kr.	Tekjur í þús.kr.	Börn í leikskóla					Stöðugildi starfsfólks				
			4 klst	5 - 6 klst	7 klst eða lengur	Börn alls	Heilsd. ígildi alls	Leik- skóla- kenn.	Önnur upp- mennt.	Ófagl. og annað	Stöðug- Samt.	

### III Vesturland

#### 3000 Akraneskaupstaður

Leikskólinn Akrasel	210.628	47.769	1	7	110	118	118,0	15,4	2,6	10,4	28,3
Leikskólinn Garðasel Ak.nes	117.839	25.696	1	2	71	74	77,1	11,1	1,8	4,8	17,6
Leikskólinn Teigasel	115.337	24.846	2	8	62	72	69,3	13,3	0,0	5,9	19,2
Leikskólinn Vallarsel	200.699	45.152		12	121	133	133,8	16,4	8,6	7,7	32,7
<b>3000 Akraneskaupstaður samtals</b>	<b>644.503</b>	<b>143.463</b>	<b>4</b>	<b>29</b>	<b>364</b>	<b>397</b>	<b>398,1</b>	<b>56,1</b>	<b>13,0</b>	<b>28,8</b>	<b>97,8</b>

#### 3511 Hvalfjarðarsveit

Leikskólinn Skýjaborg	73.402	13.839		4	37	41	39,4	5,2	1,4	5,6	12,1
<b>3511 Hvalfjarðarsveit samtals</b>	<b>73.402</b>	<b>13.839</b>		<b>4</b>	<b>37</b>	<b>41</b>	<b>39,4</b>	<b>5,2</b>	<b>1,4</b>	<b>5,6</b>	<b>12,1</b>

#### 3609 Borgarbyggð

Leikskólinn Andabær	80.639	9.414		0	26	26	26,1	3,6	1,0	4,8	9,4
Leikskólinn Hnoðraból	37.098	6.155	1	3	16	20	18,0	2,0	0,0	4,8	6,8
Leikskólinn Klettaborg, Borgarb.	111.138	22.245	1	10	47	58	55,6	9,4	0,0	7,6	17,0
Leikskólinn Ugluklettur	117.505	21.061		14	47	61	55,9	4,8	0,8	11,7	17,3
<b>3609 Borgarbyggð samtals</b>	<b>346.380</b>	<b>58.875</b>	<b>2</b>	<b>27</b>	<b>136</b>	<b>165</b>	<b>155,6</b>	<b>19,7</b>	<b>1,8</b>	<b>29,0</b>	<b>50,4</b>

#### 3709 Grundarfjarðarbær

Leikskólinn Sólvellir, Gr.fj.	103.614	23.725	3	15	39	57	51,8	3,8	0,0	13,0	16,8
<b>3709 Grundarfjarðarbær samtals</b>	<b>103.614</b>	<b>23.725</b>	<b>3</b>	<b>15</b>	<b>39</b>	<b>57</b>	<b>51,8</b>	<b>3,8</b>	<b>0,0</b>	<b>13,0</b>	<b>16,8</b>

#### 3711 Stykkishólmsbær

Leikskólinn Stykkishólmi	130.941	29.817	1	18	54	73	68,8	5,5	2,5	9,9	17,9
<b>3711 Stykkishólmsbær samtals</b>	<b>130.941</b>	<b>29.817</b>	<b>1</b>	<b>18</b>	<b>54</b>	<b>73</b>	<b>68,8</b>	<b>5,5</b>	<b>2,5</b>	<b>9,9</b>	<b>17,9</b>

#### 3713 Eyja- og Miklaholtshreppur

Leikskólinn Laugagerðisskóli	7.880	1.675	1	0	9	10	8,4	0,0	0,3	4,6	4,9
<b>3713 Eyja- og Miklaholtshreppur samtals</b>	<b>7.880</b>	<b>1.675</b>	<b>1</b>	<b>0</b>	<b>9</b>	<b>10</b>	<b>8,4</b>	<b>0,0</b>	<b>0,3</b>	<b>4,6</b>	<b>4,9</b>

#### 3714 Snæfellsbær

Leikskólinn Kríflakot, Snæf.	94.660	18.195	3	12	53	68	60,1	6,0	0,0	13,0	19,0
Leikskólinn Kríuból	74.609	12.870		10	32	42	38,9	4,5	0,0	6,8	11,3
<b>3714 Snæfellsbær samtals</b>	<b>169.269</b>	<b>31.065</b>	<b>3</b>	<b>22</b>	<b>85</b>	<b>110</b>	<b>99,0</b>	<b>10,5</b>	<b>0,0</b>	<b>19,8</b>	<b>30,3</b>

#### 3811 Dalabyggð

Leikskólinn Auðarskóli	53.621	9.550	4	8	26	38	35,0	1,0	2,0	5,4	8,4
<b>3811 Dalabyggð samtals</b>	<b>53.621</b>	<b>9.550</b>	<b>4</b>	<b>8</b>	<b>26</b>	<b>38</b>	<b>35,0</b>	<b>1,0</b>	<b>2,0</b>	<b>5,4</b>	<b>8,4</b>

<b>III Vesturland samtals</b>	<b>1.529.610</b>	<b>312.009</b>	<b>18</b>	<b>123</b>	<b>750</b>	<b>891</b>	<b>856,0</b>	<b>101,8</b>	<b>21,0</b>	<b>116,0</b>	<b>238,7</b>
-------------------------------	------------------	----------------	-----------	------------	------------	------------	--------------	--------------	-------------	--------------	--------------

### IV Vestfirðir

#### 4100 Bolungarvíkurkaupstaður

Leikskólinn Glaðheimar, Bol.v..	76.664	15.054	1	3	52	56	56,4	5,5	0,0	9,1	14,6
<b>4100 Bolungarvíkurkaupstaður samtals</b>	<b>76.664</b>	<b>15.054</b>	<b>1</b>	<b>3</b>	<b>52</b>	<b>56</b>	<b>56,4</b>	<b>5,5</b>	<b>0,0</b>	<b>9,1</b>	<b>14,6</b>



Leikskóli	Gjöld í þús.kr.	Tekjur í þús.kr.	Börn í leikskóla					Stöðugildi starfsfólks				
			4 klst	5 - 6 klst	7 klst eða lengur	Börn alls	Heilsd. ígildi alls	Leik- skóla- kenn.	Önnur upp- mennt.	Ófagl. og annað	Stöðug- Samt.	
<b>4200 Ísafjarðarbær</b>												
Leikskólinn Eyrarskjól	94.517	23.440		1	60	61	62,0	8,1	0,0	8,6	16,8	
Leikskólinn Græningarður	29.662	5.269		5	8	13	10,9	1,8	0,0	2,4	4,3	
Leikskólinn Laufás	31.924	7.118		3	17	20	19,0	1,6	0,0	4,4	6,0	
Leikskólinn Sólborg, Ísafj.	132.853	32.360	2	2	109	113	113,8	13,0	0,0	16,9	29,9	
Leikskólinn Tjarnarbær	37.142	9.335	1	2	21	24	22,5	2,0	0,0	4,9	6,9	
<b>4200 Ísafjarðarbær samtals</b>	<b>326.098</b>	<b>77.522</b>	<b>3</b>	<b>13</b>	<b>215</b>	<b>231</b>	<b>228,1</b>	<b>26,6</b>	<b>0,0</b>	<b>37,3</b>	<b>63,9</b>	
<b>4502 Reykhólahreppur</b>												
Leikskólinn Hólábær	31.117	3.820		0	14	14	13,0	0,9	0,3	3,4	4,6	
<b>4502 Reykhólahreppur samtals</b>	<b>31.117</b>	<b>3.820</b>		<b>0</b>	<b>14</b>	<b>14</b>	<b>13,0</b>	<b>0,9</b>	<b>0,3</b>	<b>3,4</b>	<b>4,6</b>	
<b>4607 Vesturbyggð</b>												
Leikskólinn Vesturbyggð	79.798	17.020	7	3	47	57	51,0	3,0	1,0	9,0	13,0	
<b>4607 Vesturbyggð samtals</b>	<b>79.798</b>	<b>17.020</b>	<b>7</b>	<b>3</b>	<b>47</b>	<b>57</b>	<b>51,0</b>	<b>3,0</b>	<b>1,0</b>	<b>9,0</b>	<b>13,0</b>	
<b>4803 Súðavíkurreppur</b>												
Leikskólinn Kofrasel	15.588	515		1	11	12	11,8	0,0	0,3	3,0	3,3	
<b>4803 Súðavíkurreppur samtals</b>	<b>15.588</b>	<b>515</b>		<b>1</b>	<b>11</b>	<b>12</b>	<b>11,8</b>	<b>0,0</b>	<b>0,3</b>	<b>3,0</b>	<b>3,3</b>	
<b>4911 Strandabyggð</b>												
Leikskólinn Lækjarbrekka	57.014	9.013	2	3	21	26	24,0	0,0	4,0	5,0	9,0	
<b>4911 Strandabyggð samtals</b>	<b>57.014</b>	<b>9.013</b>	<b>2</b>	<b>3</b>	<b>21</b>	<b>26</b>	<b>24,0</b>	<b>0,0</b>	<b>4,0</b>	<b>5,0</b>	<b>9,0</b>	
<b>IV Vestfirðir samtals</b>	<b>586.279</b>	<b>122.944</b>	<b>13</b>	<b>23</b>	<b>360</b>	<b>396</b>	<b>384,3</b>	<b>36,0</b>	<b>5,6</b>	<b>66,8</b>	<b>108,3</b>	
<b>V Norðurland vestra</b>												
<b>5200 Sveitarfélagið Skagafjörður</b>												
Leikskólinn Ársalir	278.188	49.524	6	14	132	152	143,1	21,6	4,0	16,9	42,4	
Leikskólinn Birkilundur	53.601	18.441	2	17	17	36	29,4	2,8	2,1	3,9	8,8	
Leikskólinn Tröllaborg	58.243	9.207	7	10	20	37	30,6	4,0	0,6	7,1	11,7	
<b>5200 Sveitarfélagið Skagafjörður sam</b>	<b>390.032</b>	<b>77.172</b>	<b>15</b>	<b>41</b>	<b>169</b>	<b>225</b>	<b>203,1</b>	<b>28,4</b>	<b>6,7</b>	<b>27,8</b>	<b>62,9</b>	
<b>5508 Húnaþing vestra</b>												
Leikskólinn Ásgarður	68.491	15.669	3	5	30	38	35,0	0,0	1,1	10,0	11,1	
Leikskólinn Borðeyri	5.639	1.519	5	2	0	7	3,8	0,0	0,0	1,2	1,2	
<b>5508 Húnaþing vestra samtals</b>	<b>74.130</b>	<b>17.188</b>	<b>8</b>	<b>7</b>	<b>30</b>	<b>45</b>	<b>38,8</b>	<b>0,0</b>	<b>1,1</b>	<b>11,2</b>	<b>12,3</b>	
<b>5604 Blönduósbær</b>												
Leikskólinn Barnabær	109.009	24.618	3	2	67	72	74,4	6,0	0,0	12,0	18,0	
<b>5604 Blönduósbær samtals</b>	<b>109.009</b>	<b>24.618</b>	<b>3</b>	<b>2</b>	<b>67</b>	<b>72</b>	<b>74,4</b>	<b>6,0</b>	<b>0,0</b>	<b>12,0</b>	<b>18,0</b>	
<b>5609 Sveitarfélagið Skagaströnd</b>												
Leikskólinn Barnaból, Skagastr.	50.017	13.581	6	2	25	33	28,6	3,3	0,0	6,3	9,6	
<b>5609 Sveitarfélagið Skagaströnd san</b>	<b>50.017</b>	<b>13.581</b>	<b>6</b>	<b>2</b>	<b>25</b>	<b>33</b>	<b>28,6</b>	<b>3,3</b>	<b>0,0</b>	<b>6,3</b>	<b>9,6</b>	
<b>5612 Húnavatnshreppur</b>												
Leikskólinn Vallaból	20.705	2.006		0	14	14	12,9	1,2	0,0	2,0	3,2	
<b>5612 Húnavatnshreppur samtals</b>	<b>20.705</b>	<b>2.006</b>		<b>0</b>	<b>14</b>	<b>14</b>	<b>12,9</b>	<b>1,2</b>	<b>0,0</b>	<b>2,0</b>	<b>3,2</b>	
<b>V Norðurland vestra samtals</b>	<b>643.893</b>	<b>134.565</b>	<b>32</b>	<b>52</b>	<b>305</b>	<b>389</b>	<b>357,8</b>	<b>38,9</b>	<b>7,8</b>	<b>59,3</b>	<b>106,0</b>	

Leikskóli	Gjöld í þús.kr.	Tekjur í þús.kr.	Börn í leikskóla					Stöðugildi starfsfólks				
			4 klst	5 - 6 klst	7 klst eða lengur	Börn alls	Heilsd. ígildi alls	Leik- skóla- kenn.	Önnur upp- mennt.	Ófagl. og annað	Stöðug- Samt.	

## VI Norðurland eystra

### 6000 Akureyrarkaupstaður

Leikskólinn Grímsey	1.524	314	3	0	0	3	1,5	0,0	0,1	0,4	0,5
Leikskólinn Hulduheimar, Ak.eyri	152.077	34.804	1	9	88	98	93,3	13,4	3,6	7,8	24,8
Leikskólinn Iðavöllur	133.338	29.182		11	76	87	85,6	12,6	2,8	4,6	20,0
Leikskólinn Kiðagil	136.317	35.538		1	97	98	101,0	11,3	1,8	12,4	25,5
Leikskólinn Krógból	149.014	37.668		7	99	106	105,9	13,8	3,0	12,1	28,8
Leikskólinn Lundarsel	130.530	30.741		12	75	87	85,4	13,2	0,0	7,5	20,7
Leikskólinn Naustatjörn	206.448	58.277		5	121	126	129,1	14,9	2,0	11,2	28,2
Leikskólinn Pálmholt	197.517	46.440		16	84	100	98,1	15,2	2,5	15,6	33,3
Leikskólinn Smábær	14.116	2.693	2	3	6	11	8,3	0,0	0,5	2,6	3,1
Leikskólinn Sunnuból	91.472	19.037	2	2	53	57	58,6	5,2	2,8	7,7	15,6
Leikskólinn Tröllaborgir	150.580	31.027	1	1	79	81	82,9	12,1	1,6	10,6	24,4
<b>6000 Akureyrarkaupstaður samtals</b>	<b>1.362.933</b>	<b>325.721</b>	<b>9</b>	<b>67</b>	<b>778</b>	<b>854</b>	<b>849,6</b>	<b>111,8</b>	<b>20,6</b>	<b>92,5</b>	<b>224,8</b>

### 6100 Norðurþing

Leikskólinn Grænuvellir	246.819	43.393	3	10	119	132	130,1	12,5	0,0	25,3	37,8
Leikskólinn Krílabær				1	3	4	3,8	0,0	0,2	0,8	1,0
Leikskólinn Kríflakot, Öxafj.				4	3	7	5,9	0,0	3,0	0,0	3,0
<b>6100 Norðurþing samtals</b>	<b>246.819</b>	<b>43.393</b>	<b>3</b>	<b>15</b>	<b>125</b>	<b>143</b>	<b>139,8</b>	<b>12,5</b>	<b>3,2</b>	<b>26,1</b>	<b>41,8</b>

### 6250 Fjallabyggð

Leikskólinn Fjallabyggð	175.106	30.773	5	9	96	110	106,8	9,6	0,0	20,0	29,6
<b>6250 Fjallabyggð samtals</b>	<b>175.106</b>	<b>30.773</b>	<b>5</b>	<b>9</b>	<b>96</b>	<b>110</b>	<b>106,8</b>	<b>9,6</b>	<b>0,0</b>	<b>20,0</b>	<b>29,6</b>

### 6400 Dalvíkurbyggð

Leikskólinn Árskógarskóli			1	6	8	15	12,5	3,6	0,0	0,5	4,1
Leikskólinn Dalvíkurbyggð	164.791	34.804	5	19	77	101	94,4	7,9	4,6	10,5	23,0
<b>6400 Dalvíkurbyggð samtals</b>	<b>164.791</b>	<b>34.804</b>	<b>6</b>	<b>25</b>	<b>85</b>	<b>116</b>	<b>106,9</b>	<b>11,5</b>	<b>4,6</b>	<b>11,0</b>	<b>27,1</b>

### 6513 Eyjafjarðarsveit

Leikskólinn Hrafnagilsskóli	100.612	14.664		2	53	55	56,5	6,0	3,8	5,5	15,3
<b>6513 Eyjafjarðarsveit samtals</b>	<b>100.612</b>	<b>14.664</b>		<b>2</b>	<b>53</b>	<b>55</b>	<b>56,5</b>	<b>6,0</b>	<b>3,8</b>	<b>5,5</b>	<b>15,3</b>

### 6515 Hörgársveit

Leikskólinn Álfasteinn, Hörg.sv.	52.899	9.710	1	7	16	24	21,6	4,3	0,0	2,8	7,1
<b>6515 Hörgársveit samtals</b>	<b>52.899</b>	<b>9.710</b>	<b>1</b>	<b>7</b>	<b>16</b>	<b>24</b>	<b>21,6</b>	<b>4,3</b>	<b>0,0</b>	<b>2,8</b>	<b>7,1</b>

### 6601 Svalbarðsstrandarhreppur

Leikskólinn Álfaborg, Sv.st.hr.	52.693	5.645		1	19	20	21,5	2,7	0,0	4,4	7,1
<b>6601 Svalbarðsstrandarhreppur sam</b>	<b>52.693</b>	<b>5.645</b>		<b>1</b>	<b>19</b>	<b>20</b>	<b>21,5</b>	<b>2,7</b>	<b>0,0</b>	<b>4,4</b>	<b>7,1</b>

### 6602 Grýtubakkahreppur

Leikskólinn Krummafótur	42.802	9.195		4	24	28	25,8	2,3	0,0	4,5	6,8
<b>6602 Grýtubakkahreppur samtals</b>	<b>42.802</b>	<b>9.195</b>		<b>4</b>	<b>24</b>	<b>28</b>	<b>25,8</b>	<b>2,3</b>	<b>0,0</b>	<b>4,5</b>	<b>6,8</b>

### 6607 Skútustaðahreppur

Leikskólinn Ylur	31.766	5.983		3	13	16	15,9	1,7	0,0	4,0	5,7
<b>6607 Skútustaðahreppur samtals</b>	<b>31.766</b>	<b>5.983</b>		<b>3</b>	<b>13</b>	<b>16</b>	<b>15,9</b>	<b>1,7</b>	<b>0,0</b>	<b>4,0</b>	<b>5,7</b>

### 6612 Þingeyjarsveit

Leikskólinn Stórutjarnaskóli	23.967	1.834		0	10	10	9,1	1,3	1,9	0,9	4,1
Leikskólinn Þingeyjarskóli	65.972	8.313		4	7	21	27,0	3,0	5,2	1,5	9,7
<b>6612 Þingeyjarsveit samtals</b>	<b>89.939</b>	<b>10.147</b>		<b>4</b>	<b>7</b>	<b>31</b>	<b>36,1</b>	<b>4,3</b>	<b>7,1</b>	<b>2,4</b>	<b>13,8</b>

Leikskóli	Gjöld í þús.kr.	Tekjur í þús.kr.	Börn í leikskóla					Stöðugildi starfsfólks				
			4 klst	5 - 6 klst	7 klst eða lengur	Börn alls	Heilsd. ígildi alls	Leik- skóla- kenn.	Önnur upp- mennt.	Ófagl. og annað	Stöðug. Samt.	
<b>6709 Langanesbyggð</b>												
Leikskólinn Barnaból, Þórsh.hr.	47.268	13.634	2	4	26	32	29,9	3,0	0,0	4,3	7,3	
<b>6709 Langanesbyggð samtals</b>	<b>47.268</b>	<b>13.634</b>	<b>2</b>	<b>4</b>	<b>26</b>	<b>32</b>	<b>29,9</b>	<b>3,0</b>	<b>0,0</b>	<b>4,3</b>	<b>7,3</b>	
<b>VI Norðurland eystra samtals</b>	<b>2.354.762</b>	<b>502.714</b>	<b>30</b>	<b>144</b>	<b>1.266</b>	<b>1.440</b>	<b>1.410,3</b>	<b>169,6</b>	<b>39,2</b>	<b>177,5</b>	<b>386,3</b>	
<b>VII Austurland</b>												
<b>7000 Seyðisfjarðarkaupstaður</b>												
Leikskólinn Sólvellir, Seyðisfj.	61.559	9.686		0	31	31	30,9	3,1	0,1	6,7	9,9	
<b>7000 Seyðisfjarðarkaupstaður samtals</b>	<b>61.559</b>	<b>9.686</b>		<b>0</b>	<b>31</b>	<b>31</b>	<b>30,9</b>	<b>3,1</b>	<b>0,1</b>	<b>6,7</b>	<b>9,9</b>	
<b>7300 Fjarðabyggð</b>												
Leikskólinn Balaborg	14.641	1.452		4	2	6	4,8	0,9	0,3	0,8	1,9	
Leikskólinn Dalborg	110.238	16.554	10	13	48	71	61,9	4,6	0,0	13,8	18,4	
Leikskólinn Kærribær, Fj.b.	81.405	12.078	5	10	33	48	42,1	6,2	0,0	4,3	10,5	
Leikskólinn Lyngholt	141.973	24.529	4	22	66	92	84,5	5,3	0,8	16,3	22,4	
Leikskólinn Sólvellir, Fj.b.	166.844	29.674	1	7	97	105	103,4	8,7	0,0	18,2	27,0	
<b>7300 Fjarðabyggð samtals</b>	<b>515.101</b>	<b>84.287</b>	<b>20</b>	<b>56</b>	<b>246</b>	<b>322</b>	<b>296,6</b>	<b>25,8</b>	<b>1,0</b>	<b>53,3</b>	<b>80,1</b>	
<b>7502 Vopnafjarðarhreppur</b>												
Leikskólinn Brekkubær	61.105	9.455	1	4	23	28	26,4	5,2	0,0	5,1	10,3	
<b>7502 Vopnafjarðarhreppur samtals</b>	<b>61.105</b>	<b>9.455</b>	<b>1</b>	<b>4</b>	<b>23</b>	<b>28</b>	<b>26,4</b>	<b>5,2</b>	<b>0,0</b>	<b>5,1</b>	<b>10,3</b>	
<b>7509 Borgarfjarðarhreppur</b>												
Leikskólinn Glaumbær	3.222	428		3	0	3	2,3	0,0	0,2	1,7	1,9	
<b>7509 Borgarfjarðarhreppur samtals</b>	<b>3.222</b>	<b>428</b>		<b>3</b>	<b>0</b>	<b>3</b>	<b>2,3</b>	<b>0,0</b>	<b>0,2</b>	<b>1,7</b>	<b>1,9</b>	
<b>7613 Breiðdalshreppur</b>												
Leikskólinn Ástún	12.800	962		3	0	3	2,3	0,0	1,7	0,0	1,7	
<b>7613 Breiðdalshreppur samtals</b>	<b>12.800</b>	<b>962</b>		<b>3</b>	<b>0</b>	<b>3</b>	<b>2,3</b>	<b>0,0</b>	<b>1,7</b>	<b>0,0</b>	<b>1,7</b>	
<b>7617 Djúpavogshreppur</b>												
Leikskólinn Bjarkatún	63.891	11.091	1	5	36	42	38,1	2,0	0,3	10,6	13,0	
<b>7617 Djúpavogshreppur samtals</b>	<b>63.891</b>	<b>11.091</b>	<b>1</b>	<b>5</b>	<b>36</b>	<b>42</b>	<b>38,1</b>	<b>2,0</b>	<b>0,3</b>	<b>10,6</b>	<b>13,0</b>	
<b>7620 Fljótaldshérað</b>												
Leikskólinn Brúarási	15.071	1.100		7	0	7	5,3	0,0	1,4	0,8	2,2	
Leikskólinn Hádegishöfði	75.297	9.760		14	26	40	34,3	7,7	0,0	4,3	12,0	
Leikskólinn Skógarsel	15.931	1.397		3	2	5	4,1	1,0	1,0	0,0	2,0	
Leikskólinn Tjarnarskógur	278.764	48.177	3	40	127	170	153,8	15,0	0,0	28,2	43,1	
<b>7620 Fljótaldshérað samtals</b>	<b>385.063</b>	<b>60.434</b>	<b>3</b>	<b>64</b>	<b>155</b>	<b>222</b>	<b>197,4</b>	<b>23,7</b>	<b>2,4</b>	<b>33,2</b>	<b>59,3</b>	
<b>VII Austurland samtals</b>	<b>1.102.741</b>	<b>176.343</b>	<b>25</b>	<b>135</b>	<b>491</b>	<b>651</b>	<b>593,9</b>	<b>59,8</b>	<b>5,8</b>	<b>110,7</b>	<b>176,2</b>	
<b>VIII Suðurland</b>												
<b>7708 Sveitarfélagið Hornafjörður</b>												
Leikskólinn Krakkakot, Horn.fj.	83.116	12.811		6	49	55	52,1	4,7	0,0	10,3	15,0	
Leikskólinn Lönguhólar	81.683	12.467		4	7	38	44,8	4,0	0,0	11,4	15,4	
<b>7708 Sveitarfélagið Hornafjörður sa</b>	<b>164.799</b>	<b>25.278</b>		<b>4</b>	<b>13</b>	<b>87</b>	<b>104</b>	<b>96,9</b>	<b>8,7</b>	<b>0,0</b>	<b>21,7</b>	<b>30,4</b>

Leikskóli	Gjöld í þús.kr.	Tekjur í þús.kr.	Börn í leikskóla					Stöðugildi starfsfólks				
			4 klst	5 - 6 klst	7 klst eða lengur	Börn alls	Heilsd. ígildi alls	Leik- skóla- kenn.	Önnur upp- mennt.	Ófagl. og annað	Stöðug- Samt.	
<b>8000 Vestmannaeyjabær</b>												
Leikskólinn Kirkjugerði/Víkin	193.769	42.858	5	14	120	139	134,6	6,3	0,0	13,8	20,1	
<b>8000 Vestmannaeyjabær samtals</b>	<b>193.769</b>	<b>42.858</b>	<b>5</b>	<b>14</b>	<b>120</b>	<b>139</b>	<b>134,6</b>	<b>6,3</b>	<b>0,0</b>	<b>13,8</b>	<b>20,1</b>	
<b>8200 Sveitarfélagið Árborg</b>												
Leikskólinn Álfheimar	139.854	26.993	2	12	71	85	82,3	10,4	2,5	11,2	24,0	
Leikskólinn Árbær	209.195	35.623	3	14	104	121	118,6	7,5	2,0	27,1	36,5	
Leikskólinn Hulduheimar, Árb.	190.355	38.940	2	7	120	129	127,8	12,9	3,5	16,8	33,1	
Leikskólinn Jötunh./Brimv./Æskuk.	342.416	57.271	3	19	161	183	178,1	16,3	7,7	26,9	50,9	
<b>8200 Sveitarfélagið Árborg samtals</b>	<b>881.820</b>	<b>158.827</b>	<b>10</b>	<b>52</b>	<b>456</b>	<b>518</b>	<b>506,8</b>	<b>47,1</b>	<b>15,6</b>	<b>81,9</b>	<b>144,6</b>	
<b>8508 Mýrdalshreppur</b>												
Leikskólinn Suður-Vík	38.071	7.762	2	0	20	22	20,9	1,0	0,3	4,0	5,3	
<b>8508 Mýrdalshreppur samtals</b>	<b>38.071</b>	<b>7.762</b>	<b>2</b>	<b>0</b>	<b>20</b>	<b>22</b>	<b>20,9</b>	<b>1,0</b>	<b>0,3</b>	<b>4,0</b>	<b>5,3</b>	
<b>8509 Skaftárhreppur</b>												
Leikskólinn Kærribær, Skaftárh.	24.637	4.975	2	5	13	20	17,3	1,8	0,0	2,7	4,5	
<b>8509 Skaftárhreppur samtals</b>	<b>24.637</b>	<b>4.975</b>	<b>2</b>	<b>5</b>	<b>13</b>	<b>20</b>	<b>17,3</b>	<b>1,8</b>	<b>0,0</b>	<b>2,7</b>	<b>4,5</b>	
<b>8613 Rangárþing eystra</b>												
Leikskólinn Örk	154.288	29.741		7	85	92	92,5	7,9	0,0	17,5	25,4	
<b>8613 Rangárþing eystra samtals</b>	<b>154.288</b>	<b>29.741</b>		<b>7</b>	<b>85</b>	<b>92</b>	<b>92,5</b>	<b>7,9</b>	<b>0,0</b>	<b>17,5</b>	<b>25,4</b>	
<b>8614 Rangárþing ytra</b>												
Leikskólinn Heklukot	114.348	19.749	2	4	52	58	55,5	5,1	0,0	15,4	20,5	
Leikskólinn Laugalandi	52.486	8.464	2	3	28	33	30,6	2,5	0,0	5,1	7,7	
<b>8614 Rangárþing ytra samtals</b>	<b>166.834</b>	<b>28.213</b>	<b>4</b>	<b>7</b>	<b>80</b>	<b>91</b>	<b>86,1</b>	<b>7,6</b>	<b>0,0</b>	<b>20,5</b>	<b>28,1</b>	
<b>8710 Hrunamannahreppur</b>												
Leikskólinn Undraland, Hr.m.hr.	72.477	12.027	6	5	27	38	31,3	2,6	0,6	6,3	9,5	
<b>8710 Hrunamannahreppur samtals</b>	<b>72.477</b>	<b>12.027</b>	<b>6</b>	<b>5</b>	<b>27</b>	<b>38</b>	<b>31,3</b>	<b>2,6</b>	<b>0,6</b>	<b>6,3</b>	<b>9,5</b>	
<b>8716 Hveragerðisbær</b>												
Leikskólinn Óskaland	138.543	31.088	3	80	83	84,9	5,3	2,5	14,4	22,2		
Leikskólinn Undraland, Hverag.	88.476	25.353	4	55	59	59,6	2,7	3,6	8,9	15,2		
<b>8716 Hveragerðisbær samtals</b>	<b>227.019</b>	<b>56.441</b>	<b>7</b>	<b>135</b>	<b>142</b>	<b>144,5</b>	<b>8,0</b>	<b>6,1</b>	<b>23,3</b>	<b>37,4</b>		
<b>8717 Sveitarfélagið Ölfus</b>												
Leikskólinn Bergheimar	124.937	25.978	3	3	72	78	79,0	7,4	4,0	9,1	20,5	
<b>8717 Sveitarfélagið Ölfus samtals</b>	<b>124.937</b>	<b>25.978</b>	<b>3</b>	<b>3</b>	<b>72</b>	<b>78</b>	<b>79,0</b>	<b>7,4</b>	<b>4,0</b>	<b>9,1</b>	<b>20,5</b>	
<b>8719 Grímsnes- og Grafningshreppur</b>												
Leikskólinn Kerhólsskóli	36.750	2.075	2	9	11	10,5	1,0	5,1	0,5	6,6		
<b>8719 Grímsnes- og Grafningshreppur</b>	<b>36.750</b>	<b>2.075</b>	<b>2</b>	<b>9</b>	<b>11</b>	<b>10,5</b>	<b>1,0</b>	<b>5,1</b>	<b>0,5</b>	<b>6,6</b>		
<b>8720 Skeiða- og Gnúpverjahreppur</b>												
Leikskólinn Leikholt	61.220	6.919	3	26	29	27,9	3,3	0,0	3,6	6,9		
<b>8720 Skeiða- og Gnúpverjahreppur</b>	<b>61.220</b>	<b>6.919</b>	<b>3</b>	<b>26</b>	<b>29</b>	<b>27,9</b>	<b>3,3</b>	<b>0,0</b>	<b>3,6</b>	<b>6,9</b>		

Leikskóli	Gjöld í þús.kr.	Tekjur í þús.kr.	Börn í leikskóla					Stöðugildi starfsfólks				
			4 klst	5 - 6 klst	7 klst eða lengur	Börn alls	Heilsd. ígildi alls	Leik- skóla- kenn.	Önnur upp- mennt.	Ófagl. og annað	Stöðug- Samt.	
<b>8721 Bláskógabyggð</b>												
Leikskólinn Álfborg Blásk.b.	53.942	5.846	3	9	15	27	22,6	2,9	0,2	4,4	7,5	
Leikskólinn Gullkistan	35.851	6.246		2	16	18	17,4	1,8	1,0	2,0	4,8	
<b>8721 Bláskógabyggð samtals</b>	<b>89.793</b>	<b>12.092</b>	<b>3</b>	<b>11</b>	<b>31</b>	<b>45</b>	<b>40,0</b>	<b>4,7</b>	<b>1,2</b>	<b>6,4</b>	<b>12,3</b>	
<b>8722 Flóahreppur</b>												
Leikskólinn Krakkaborg	82.929	14.363		1	41	42	42,8	5,3	0,0	8,7	13,9	
<b>8722 Flóahreppur samtals</b>	<b>82.929</b>	<b>14.363</b>		<b>1</b>	<b>41</b>	<b>42</b>	<b>42,8</b>	<b>5,3</b>	<b>0,0</b>	<b>8,7</b>	<b>13,9</b>	
<b>VIII Suðurland samtals</b>	<b>2.319.343</b>	<b>427.549</b>	<b>39</b>	<b>130</b>	<b>1.202</b>	<b>1.371</b>	<b>1.330,9</b>	<b>112,6</b>	<b>32,8</b>	<b>220,0</b>	<b>365,5</b>	
<b>Samtals</b>	<b>27.762.176</b>	<b>5.091.311</b>	<b>203</b>	<b>954</b>	<b>15.451</b>	<b>16.608</b>	<b>16.724,3</b>	<b>1.513,3</b>	<b>592,1</b>	<b>2.251,6</b>	<b>4.357,0</b>	
<b>Einkareknir leikskólar sem fá rekstrarstuðning frá viðkomandi sveitarfélögum</b>												
<b>I Höfuðborgarsvæði</b>												
<b>0000 Reykjavíkurborg</b>												
Barnaheimilið Ós				0	32	32	34,3	3,8	0,0	5,6	9,4	
Leikskóli KFUM og KFUK			2	3	86	91	92,3	3,8	5,3	8,0	17,1	
Leikskólinn Askja				1	107	108	106,5	9,9	0,0	14,0	23,9	
Leikskólinn Ársól				3	51	54	54,6	7,4	0,0	10,1	17,4	
Leikskólinn Fossakot				4	67	71	73,8	1,0	7,1	8,8	16,9	
Leikskólinn Korpukot				0	93	93	97,0	2,0	2,9	18,6	23,4	
Leikskólinn Laufásborg				3	132	135	133,6	17,6	0,0	6,5	24,1	
Leikskólinn Leikgarður				9	54	63	60,0	5,0	0,0	13,8	18,8	
Leikskólinn Lundur				0	49	49	52,0	1,0	2,0	12,0	15,0	
Leikskólinn Mánagarður				0	67	67	70,6	9,9	0,0	7,8	17,7	
Leikskólinn Regnboginn				0	74	74	78,1	5,8	1,0	12,9	19,7	
Leikskólinn Skerjagarður				0	50	50	52,4	3,0	2,7	7,0	12,7	
Leikskólinn Sólgarður				1	50	51	50,6	5,0	0,0	14,2	19,2	
Leikskólinn Sælukot				0	38	38	38,5	1,0	3,3	4,1	8,4	
Leikskólinn Vinaminni				2	86	88	89,1	7,5	1,9	17,5	26,9	
Waldorfleikskólinn Sólstafrir				0	71	71	71,0	5,8	5,5	8,0	19,3	
<b>0000 Reykjavíkurborg samtals</b>			<b>2</b>	<b>26</b>	<b>1.107</b>	<b>1.135</b>	<b>1.154,4</b>	<b>89,5</b>	<b>31,8</b>	<b>168,8</b>	<b>290,1</b>	
<b>1000 Kópavogsbær</b>												
Leikskólinn Aðalþing				3	114	117	121,9	11,0	2,0	1,5	14,5	
Leikskólinn Kór				4	119	123	127,9	13,8	0,0	17,7	31,5	
Leikskólinn Undraland, Kóp.				0	31	31	32,4	2,0	0,0	4,5	6,5	
Waldorfleikskólinn Ylur				0	19	19	16,6	1,0	0,0	3,0	4,0	
<b>1000 Kópavogsbær samtals</b>				<b>7</b>	<b>283</b>	<b>290</b>	<b>298,8</b>	<b>27,8</b>	<b>2,0</b>	<b>26,7</b>	<b>56,5</b>	
<b>1300 Garðabær</b>												
Leikskóladeild Hjallastefnunnar				1	33	34	34,4	1,3	0,0	3,4	4,7	
Leikskólinn Ásar				1	107	108	110,4	10,9	1,0	9,6	21,5	
Leikskólinn Litlu-Ásar				0	28	28	28,4	2,5	0,0	6,6	9,1	
Leikskólinn Sjálaland				9	148	157	158,9	16,0	0,0	29,1	45,0	
<b>1300 Garðabær samtals</b>				<b>11</b>	<b>316</b>	<b>327</b>	<b>332,0</b>	<b>30,7</b>	<b>1,0</b>	<b>48,6</b>	<b>80,2</b>	
<b>1400 Hafnarfjarðarkaupstaður</b>												
Leikskólinn Bjarmi				1	23	24	24,6	6,6	0,0	2,1	8,7	
Leikskólinn Hamravellir				8	113	121	123,8	14,5	0,0	15,4	29,8	
Leikskólinn Hjalli			1	8	175	184	190,0	11,9	0,0	27,2	39,1	
<b>1400 Hafnarfjarðarkaupstaður samtals</b>			<b>1</b>	<b>17</b>	<b>311</b>	<b>329</b>	<b>338,4</b>	<b>32,9</b>	<b>0,0</b>	<b>44,7</b>	<b>77,7</b>	
<b>I Höfuðborgarsvæði samtals</b>			<b>3</b>	<b>61</b>	<b>2.017</b>	<b>2.081</b>	<b>2.123,5</b>	<b>180,9</b>	<b>34,8</b>	<b>288,8</b>	<b>504,5</b>	

Leikskóli	Gjöld í þús.kr.	Tekjur í þús.kr.	Börn í leikskóla					Stöðugildi starfsfólks			
			4 klst	5 - 6 klst	7 klst eða lengur	Börn alls	Heilsd. ígildi alls	Leik- skóla- kenn.	Önnur upp- mennt.	Ófagl. og annað	Stöðug- Samt.
<b>II Reykjanes</b>											
<b>2000 Reykjanesbær</b>											
Leikskólinn Akur				10	113	123	125,8	5,9	0,0	22,0	27,9
Leikskólinn Gimli			1	4	75	80	80,9	10,1	0,0	10,8	20,9
Leikskólinn Háaleiti				6	49	55	54,4	6,4	0,0	8,4	14,8
Leikskólinn Völlur			1	9	143	153	153,1	10,1	0,0	23,0	33,1
<b>2000 Reykjanesbær samtals</b>			<b>2</b>	<b>29</b>	<b>380</b>	<b>411</b>	<b>414,1</b>	<b>32,4</b>	<b>0,0</b>	<b>64,2</b>	<b>96,7</b>
<b>2300 Grindavíkurbær</b>											
Leikskólinn við Krók			1	27	75	103	93,9	8,5	0,0	13,6	22,1
<b>2300 Grindavíkurbær samtals</b>			<b>1</b>	<b>27</b>	<b>75</b>	<b>103</b>	<b>93,9</b>	<b>8,5</b>	<b>0,0</b>	<b>13,6</b>	<b>22,1</b>
<b>2503 Sandgerðisbær</b>											
Leikskólinn Sólborg Sandg.			3	19	96	118	109,6	2,7	1,8	19,7	24,2
<b>2503 Sandgerðisbær samtals</b>			<b>3</b>	<b>19</b>	<b>96</b>	<b>118</b>	<b>109,6</b>	<b>2,7</b>	<b>1,8</b>	<b>19,7</b>	<b>24,2</b>
<b>2504 Sveitarfélagið Garður</b>											
Leikskólinn Gefnarborg			6	13	61	80	75,3	6,5	0,0	10,3	16,8
<b>2504 Sveitarfélagið Garður samtals</b>			<b>6</b>	<b>13</b>	<b>61</b>	<b>80</b>	<b>75,3</b>	<b>6,5</b>	<b>0,0</b>	<b>10,3</b>	<b>16,8</b>
<b>II Reykjanes samtals</b>			<b>12</b>	<b>88</b>	<b>612</b>	<b>712</b>	<b>692,9</b>	<b>50,1</b>	<b>1,8</b>	<b>107,8</b>	<b>159,7</b>
<b>III Vesturland</b>											
<b>3609 Borgarbyggð</b>											
Leikskólinn Hraunborg, Borgarb.				0	50	50	51,0	2,0	0,0	8,3	10,3
<b>3609 Borgarbyggð samtals</b>				<b>0</b>	<b>50</b>	<b>50</b>	<b>51,0</b>	<b>2,0</b>	<b>0,0</b>	<b>8,3</b>	<b>10,3</b>
<b>III Vesturland samtals</b>				<b>0</b>	<b>50</b>	<b>50</b>	<b>51,0</b>	<b>2,0</b>	<b>0,0</b>	<b>8,3</b>	<b>10,3</b>
<b>IV Vestfirðir</b>											
<b>4604 Tálknafjarðarhreppur</b>											
Leikskólinn Vindheimar				7	14	21	18,0	0,9	0,2	2,3	3,5
<b>4604 Tálknafjarðarhreppur samtals</b>				<b>7</b>	<b>14</b>	<b>21</b>	<b>18,0</b>	<b>0,9</b>	<b>0,2</b>	<b>2,3</b>	<b>3,5</b>
<b>IV Vestfirðir samtals</b>				<b>7</b>	<b>14</b>	<b>21</b>	<b>18,0</b>	<b>0,9</b>	<b>0,2</b>	<b>2,3</b>	<b>3,5</b>
<b>VI Norðurland eystra</b>											
<b>6000 Akureyrarkaupstaður</b>											
Leikskólinn Hlíðaból				6	38	44	42,1	3,2	0,0	8,5	11,7
Leikskólinn Hólmasól				13	135	148	145,8	21,6	0,0	8,4	30,0
<b>6000 Akureyrarkaupstaður samtals</b>				<b>19</b>	<b>173</b>	<b>192</b>	<b>187,9</b>	<b>24,8</b>	<b>0,0</b>	<b>16,9</b>	<b>41,7</b>
<b>VI Norðurland eystra samtals</b>				<b>19</b>	<b>173</b>	<b>192</b>	<b>187,9</b>	<b>24,8</b>	<b>0,0</b>	<b>16,9</b>	<b>41,7</b>
<b>VIII Suðurland</b>											
<b>8000 Vestmannaeyjabær</b>											
Leikskólinn Sóli				4	88	92	90,8	7,9	2,8	11,4	22,1
<b>8000 Vestmannaeyjabær samtals</b>				<b>4</b>	<b>88</b>	<b>92</b>	<b>90,8</b>	<b>7,9</b>	<b>2,8</b>	<b>11,4</b>	<b>22,1</b>
<b>VIII Suðurland samtals</b>				<b>4</b>	<b>88</b>	<b>92</b>	<b>90,8</b>	<b>7,9</b>	<b>2,8</b>	<b>11,4</b>	<b>22,1</b>
<b>Alls einkareknir leikskólar</b>			<b>15</b>	<b>179</b>	<b>2.954</b>	<b>3.148</b>	<b>3.164,0</b>	<b>266,7</b>	<b>39,5</b>	<b>435,5</b>	<b>741,7</b>
<b>Landið allt</b>	<b>27.762.176</b>	<b>5.091.311</b>	<b>218</b>	<b>1.133</b>	<b>18.405</b>	<b>19.756</b>	<b>19.888,3</b>	<b>1.779,9</b>	<b>631,6</b>	<b>2.687,1</b>	<b>5.098,7</b>

Heimild: Ársreikningar sveitarfélaga og Hagstofa Íslands

# 6 SAMBAND ÍSLENSKRA SVEITARFÉLAGA

Samband íslenskra sveitarfélaga var stofnað 11. júní 1945. Að stofnun þess stóðu 53 sveitarfélög af 229, þar á meðal höfuðborgin og átta stærstu kaupstaðir landsins. Frá árinu 1970 hafa öll sveitarfélög landsins verið aðilar að sambandinu.

## HLUTVERK SAMBANDSINS OG STJÓRNAR ÞESS

---

Hlutverk sambandsins er tilgreint í 2. gr. samþykktu þess og er það eftirfarandi:

- Að vera sameiginlegur málsvari sveitarfélaganna í landinu og vinna að sameiginlegum hagsmunamálum þeirra og samstarfi.
- Að þjóna sveitarfélögum á sviði vinnumarkaðsmála, annast kjarasamningsgerð og hafa fyrirvar í kjaramálum fyrir þau sveitarfélög sem veita umboð sitt til þess, hafa frumkvæði að rannsóknum og sinna upplýsingagjöf til sveitarfélaga um kjaramál.
- Að vera fulltrúi íslenskra sveitarfélaga gagnvart ríkisvaldinu og öðrum innlendum aðilum, eftir því sem við á.
- Að vera fulltrúi íslenskra sveitarfélaga gagnvart erlendum samtökum um sveitarstjórnarmál, alþjóðastofnunum og öðrum þeim aðilum erlendis, er láta sig sveitarstjórnarmálefni skipta.
- Að vinna að almennri fræðslu um sveitarstjórnarmál með ráðstefnu-, námskeiða- og fundahaldi og útgáfu- og upplýsingastarfsemi fyrir sveitarstjórnarmenn og starfsmenn sveitarfélaga.

Landsþing hefur æðsta vald í málefnum sambandsins. Öll sveitarfélög eiga rétt á að senda fulltrúa á landsþing, mismarga eftir íbúafjölda. Á landsþingi er stefna sambandsins og starfsáætlun samþykkt og á landsþingi sem haldið er að hausti á sama ári og sveitarstjórnarkosningar fara fram er kosin 11 manna stjórn þess.

Í 14. gr. samþykktu sambandsins er kveðið á um verkefni stjórnarinnar, en þau eru eftirfarandi:

- Stjórnin fer með yfirstjórn sambandsins milli landsþinga. Stjórnin er í forsvari fyrir sambandið út á við og ber ábyrgð á fjárreiðum þess.
- Stjórnin heldur fundi að jafnaði einu sinni í mánuði og skal til þeirra boðað bréflaga með hæfilegum fyrirvara.
- Stjórnin skal fyrir lok desember ár hvert samþykkja starfsáætlun og fjárhagsáætlun sambandsins fyrir næsta ár. Innan tveggja mánaða frá samþykkt fjárhagsáætlunar skal stjórnin samþykkja rammaáætlun til næstu þriggja ára þar á eftir.
- Stjórnin skal fyrir lok febrúarmánaðar hafa samþykkt reikninga sambandsins fyrir næstliðið ár.

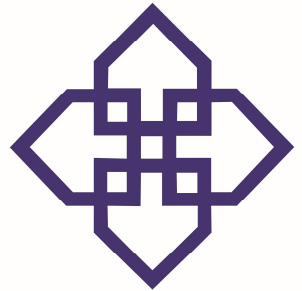

- Stjórnin getur skipað fastanefndir til að fjalla um einstök mál eða málaflokka. Umboð slíkra nefnda fellur niður við stjórnarskipti.

## STJÓRN OG VARASTJÓRN

---

Á XXVIII. landsþingi Sambands Íslenskra sveitarfélaga, sem haldið var á Akureyri dagana 24. til 26. september 2014, var kosin ný stjórn fyrir sambandið.

Stjórnin er þannig skipuð í september 2014:

- Halldór Halldórsson, Reykjavík, formaður
- Björk Vilhelmsdóttir, Reykjavík
- Sigurður Björn Blöndal, Reykjavík
- Gunnar Axel Axelsson, suðvesturkjördæmi
- Gunnar Einarsson, suðvesturkjördæmi
- Halla Sigríður Steinólfsdóttir, norðvesturkjördæmi
- Jónína Erna Arnardóttir, norðvesturkjördæmi
- Eiríkur Björn Björgvinsson, norðausturkjördæmi
- Gunnhildur Ingvarsdóttir, norðausturkjördæmi
- Aldís Hafsteinsdóttir, suðurkjördæmi og
- Ísólfr Gylfi Palmason, suðurkjördæmi.

Varamenn voru kosnir í sömu röð:

- Áslaug María Friðriksdóttir, Reykjavík
- Skúli Þór Helgason, Reykjavík
- Elsa Hrafnhildur Yeoman, Reykjavík
- Margrét Lind Ólafsdóttir, suðvesturkjördæmi
- Haraldur Sverrisson, suðvesturkjördæmi
- Ragnar Frank Kristjánsson, norðvesturkjördæmi
- Ólafur G. Adolfsson, norðvesturkjördæmi
- Kristín Gestsdóttir, norðausturkjördæmi
- Gunnlaugur Stefánsson, norðausturkjördæmi
- Páll Marvin Jónsson, suðurkjördæmi og
- Bryndís Gunnlaugsdóttir Holm, suðurkjördæmi.

## SKRIFSTOFA SAMBANDSINS

---

Skrifstofa sambandsins og Lánasjóðs sveitarfélaga ohf. er til húsa á fimmtu hæð að Borgartúni 30 í Reykjavík. Símanúmer er 515 4900.

Framkvæmdastjóri sambandsins er Karl Björnsson.



# 7 LÁNASJÓÐUR SVEITARFÉLAGA OHF.

## ALMENNT UM LS

---

Meginhlutverk lánasjóðsins er að tryggja íslenskum sveitarfélögum, stofnunum þeirra og fyrirtækjum lánsfé á hagstæðum kjörum með veitingu lána eða ábyrgða. Jafnframt er það markmið lánasjóðsins að skapa aðhald á lánsfjármarkaði fyrir sveitarfélög og fyrirtæki þeirra og reyna þannig að hafa áhrif á kjör þau sem íslenskum sveitarfélögum bjóðast frá öðrum lánveitendum til lækkunar. Lánstraust lánasjóðsins er mjög gott vegna sterkrar fjárhagsstöðu hans og er lánasjóðurinn því í góðri aðstöðu til að útvega sveitarfélögunum hagstæð lán.

Öll sveitarfélög, og félög alfarið í eigu sveitarfélaga, geta sótt um lán hjá sjóðnum og allir viðskiptavinir njóta sömu kjara.

## LÁNSUMSÓKNIR

---

Þegar sótt er um lán hjá LS skal umsókn send til lánastjóra sjóðsins, svava@lanasjodur.is, þar sem fram þarf að koma fjárhæð sem sótt er um ásamt upplýsingum um til hvers lánið er ætlað. Lánsumsókn skal vera innan ramma samþykkrar fjárhagsáætlunar ársins. Einnig skal senda inn síðasta samþykkt ársreikning ásamt fjárhagsáætlun yfirstandandi árs sem og 3 ára fjárhagsáætlun.

## LÁNSKJÖR

---

Lánskjör útlána taka mið af lánskjörum sjóðsins á skuldabréfamarkaði á hverjum tíma að viðbættu 0,2% álagi vegna beins útlagðs kostnaðar vegna útgáfu skuldabréfa sjóðsins í Kauphöll og viðskiptavakt (0,15%) og svo vaxtaálag til móts við rekstrarkostnað (0,05%). Engin lántökugjöld eru innheimt af LS, en ef LS þarf að borga lántökukostnað vegna lána sem hann tekur flyst sá kostnaður á lántaka.

## EIGNARHALD LS

---

Lánasjóðurinn er opinbert hlutafélag í eigu allra sveitarfélaga landsins og eru eignarhlutir einstakra sveitarfélaga skilgreindir í lögum nr. 150/2006. Með atkvæðisrétt á aðal- og/eða hluthafafundum fer framkvæmdastjóri hvers sveitarfélags eða sá sem fengið hefur til þess sérstakt umboð sveitarstjórnar. Öllum kjörnum sveitarstjórnarmönnum er heimilt að sækja aðalfund skv. 80. gr. hlutafélagalaga 2/1995.



## HELSTU KENNITÖLUR 2013

---

Heildarútlán:	69.316 m.kr.
Heildareignir:	77.095 m.kr.
Hagnaður:	715 m.kr.
Vegið eiginfjárlutfall skv. Basel II:	67%

Stjórn Láнасjóðsins og Framkvæmdastjóri

Stjórn Láнасjóðs sveitarfélaga ohf. var kjörin á hluthafafundi Láнасjóðsins þann 27. mars 2014 og er hún þannig skipuð:

- Magnús B. Jónsson, Sveitarfélaginu Skagaströnd, formaður
- Kristinn Jónasson, Snæfellsbæ, varaformaður
- Svanfríður Inga Jónasdóttir, Dalvíkurbyggð
- Elliði Vignisson, Vestmannaeyjabæ
- Helga Benediktsdóttir, Reykjavíkurborg

Framkvæmdastjóri Láнасjóðsins er Óttar Guðjónsson.

Láнасjóður sveitarfélaga ohf.  
Borgartún 30, pósthólf 8100, 128 Reykjavík.  
Kt. 580407-1100  
Símanúmer: 515-4949  
Fax númer 515-4903  
Netfang: lanasjodur@lanasjodur.is  
Vefsíða: www.lanasjodur.is

# 8 LÍFEYRISSJÓÐUR STARFSMANNA SVEITARFÉLAGA

Lífeyrissjóður starfsmanna sveitarfélaga var stofnaður 28. júlí 1998 með samningi á milli BHM og BSRB annars vegar fyrir hönd starfsmanna og Sambands íslenskra sveitarfélaga og hins vegar launanevndar sveitarfélaga fyrir hönd sveitarfélaga ásamt Reykjavíkurborg. Hlutverk lífeyrissjóðsins er að tryggja sjóðfélögum, eftirlifandi mökum þeirra og börnum lífeyri í samræmi við samþykktir sjóðsins og lög og aðrar reglur sem gilda um starfsemi lífeyrissjóða. Í því skyni tekur sjóðurinn við iðgjöldum og ávaxtar fjármuni sjóðsins.

## AÐILD

---

Þeir sem hafa verið ráðnir hjá sveitarfélagi eða stofnun sveitarfélags og eru félagsmenn í BSRB eða BHM eiga rétt á að vera í LSS og eru sjálfkrafa sjóðfélagar samkvæmt kjarasamningum. Sjóðurinn starfar í þremur fjárhagslega aðskildum samtryggingadeildum, A-deild, V-deild og B-deild en auk þess heldur sjóðurinn úti séreignadeild með þremur fjárfestingarleiðum sem útvistuð er hjá Arion banka.

## HELSTU UPPLÝSINGAR UM STARFSEMI SJÓÐSINS Á ÁRINU 2013

---

Þann 1. júlí 2013 sameinuðust fimm lífeyrissjóðir í nýja samtryggingardeild í LSS, B-deild (bæjarfélagadeild). Sjóðirnir eru: Eftirlaunasjóður starfsmanna Hafnarfjarðarkaupstaðar, Lífeyrissjóður Akraneskaupstaðar, Lífeyrissjóður starfsmanna Húsavíkurkaupstaðar, Lífeyrissjóður Neskaupsstaðar og Lífeyrissjóður starfsmanna Vestmannaeyjabæjar, en þessum sjóðum var lokað fyrir nýjum sjóðfélögum með lífeyrissjóðalögunum nr. 129/1997 þann 1. júlí 1998. LSS sá um rekstur framangreindra sjóða fyrir utan Lífeyrissjóð starfsmanna Vestmannaeyjabæjar.

Á árinu 2013 voru 14.776 (14.640) einstaklingar sem áunnu sér réttindi í A-deild, 8105 (8.283) í V-deild og 207 í B-deild. (Tölur innan sviga eru vegna ársins 2012). Að meðaltali greiddu á mánuði 10.460 (10.178) einstaklingar iðgjöld til A-deildar og 4.128 (3.932) til V-deildar og 207 einstaklingar iðgjöld til B-deildar frá 1. júlí 2013. Iðgjöld í A-deild námu 5.764 m.kr. og hækkuðu um 7% á milli ára. Iðgjöld í V deild námu 1.623 m.kr. og hækkuðu um 4% og iðgjöld í B-deild námu 575 m.kr. frá sameiningu. Fjöldi einstaklinga sem áunnu sér réttindi í séreignadeildum sjóðsins (S deildir) á árinu 2013 voru 1.139, samanborið við 1.134 árið áður. Iðgjöld í S-deild námu 88 m.kr. og hækkuðu um rúm 4% á milli ára.



LÍFEYRISSJÓÐUR  
STARFSMANNA  
SVEITARFÉLAGA

Lífeyrir í samtryggingadeildum nam 1.755 m.kr. á árinu og hækkaði um 85% frá fyrra ári. Rétt er að vekja athygli á að lífeyrisgreiðslur nýrrar B-deildar námu samtals um kr. 483 m.kr. frá 1. júlí 2013. Að meðaltali fengu 2.295 (1.917) einstaklingar lífeyri á mánuði í A-deild og 506 (399) í V-deild og 910 í B-deild frá 1. júlí 2013.

Sjóðurinn ráðstafaði 19.330 m.kr. til fjárfestinga á árinu. Keypt voru verðbréf með breytilegum tekjum fyrir 9.055 m.kr., verðbréf með föstum tekjum fyrir 10.741 m.kr. en aðrar fjárfestingar námu 438 m.kr. Á árinu 2013 voru veitt 25 veðlán til sjóðfélaga að fjárhæð 162 m.kr. Fjárfestingaeignir sjóðsins skiptast þannig að 84% eru í íslenskum krónum og 16% í erlendum gjaldmiðlum. Hrein eign til greiðslu lífeyris nam í árslok 85.192 m.kr. í sameignardeildum, A,V og B og 1.365 m.kr. í þremur leiðum séreignardeildar eða samtals 86.557 m.kr.

Nafnávöxtun sjóðsins í heild var 8,1% (8,8%) og hrein raunávöxtun 4,3% (4,1%).

Rekstrarkostnaður sem hlutfall af hreinni eign nam 0,1% á árinu 2013, sem er sama hlutfall og árið áður. Starfsmenn sjóðsins voru 13 talsins í árslok 2013 í 12,5 stöðugildum og er það fjölgun um hálf stöðugildi á árinu. Heildarfjárhæð launa, launatengdra gjalda, þóknana og annarra greiðslna til starfsmanna, stjórnar og annarra nefndarmanna nam 151,6 m.kr. Sjóðurinn sér einnig um daglegan rekstur Lífeyrissjóðs starfsmanna Reykjavíkurborgar og Lífeyrissjóðs starfsmanna Kópavogsbæjar

Að mati tryggingastærðfræðings sjóðsins voru heildarskuldbindingar A-deildar 160.487 m.kr. í árslok 2013 og endurmetnar heildareignir 140.434 m.kr., eða neikvæð um 20.053 m.kr. Heildarskuldbindingar V-deildar voru 37.139 m.kr. í árslok 2013 og endurmetnar heildareignir 38.579 m.kr. Hlutfall heildar skuldbindinga umfram heildar eignir í árslok 2013 var því neikvæð um 12,5% fyrir A-deild en jákvæð um 3,9% fyrir V-deild.

Tryggingafræðileg staða A-deildar er komin út fyrir það jafnvægi sem áskilið er í 39. gr. laga nr. 129/1997 og verður stjórn sjóðsins að bregðast við þeirri stöðu fyrir 1. október 2014.

Í B-deildinni er lífeyrisskuldbindingum haldið sérgreindum vegna bakabyrgðar viðkomandi sveitarfélags. Í árslok 2013 voru heildarskuldbindingar B-deildar 27.296 m.kr. og þegar búið var að taka tillit til endurgreiðslna launagreiðenda á lífeyrisgreiðslum voru endurmetnar eignir 20.327 m.kr. og er því skuldbinding B-deildar neikvæð um 25,5%.

## STJÓRN LSS

---

Stjórn sjóðsins er skipuð sex mönnum. Samband íslenskra sveitarfélaga skipar þrjá stjórnarmenn í samráði við þau sveitarfélög sem eiga aðild að sjóðnum, BSRB skipar tvo og Bandalag háskólamanna skipar einn. Jafnframt skulu sömu aðilar skipa jafnmarga menn til vara. Fulltrúar stofnaðila eiga sæti í stjórn sjóðsins og allir sjóðfélagar eiga rétt á setu á aðalfundum

Lífeyrissjóðsins með málfrelsi og tillögurétt um hvaðeina er varðar starfsemi sjóðsins.

Stjórn LSS 2010–2014 er skipuð á neðangreindan hátt:

- Garðar Hilmarsson af hálfu BSRB, formaður
- Karl Björnsson af hálfu Sambands íslenskra sveitarfélaga, varaformaður
- Kristbjörg Stephensen af hálfu Sambands íslenskra sveitarfélaga
- Gerður Guðjónsdóttir af hálfu Sambands íslenskra sveitarfélaga til 30.júní 2014
- Halla Margrét Tryggvadóttir af hálfu Sambands íslenskra sveitarfélaga frá 1. júlí 2014
- Salóme A. Þórisdóttir af hálfu BHM
- Elín Björg Jónsdóttir af hálfu BSRB

Jón G. Kristjánsson framkvæmdastjóri sjóðsins lét af störfum hjá sjóðnum í júní sl. en Gerður Guðjónsdóttir var ráðin framkvæmdastjóri í hans stað.

Nánari upplýsingar um starfsemi sjóðsins, samþykktir, ársreikninga og þjónustu má finna á heimasíðu LSS: [www.lss.is](http://www.lss.is)

Lífeyrissjóður starfsmanna sveitarfélaga, LSS  
Sigtúni 42, 105 Reykjavík  
Sími: 540 0700  
Bréfsími: 540 0701  
Netfang: [lss@lss.is](mailto:lss@lss.is)  
Heimasíða: [www.lss.is](http://www.lss.is)

Skrifstofa sjóðsins er opin alla virka daga á milli kl. 9:00-12:00 og 12:30-16:00



# 9 SAMTÖK ORKUSVEITARFÉLAGA

## HLUTVERK OG STARFSEMI SAMTAKA ORKUSVEITARFÉLAGA

---

Samtök orkusveitarfélaga voru stofnuð 25. nóvember árið 2011 í Hafnarfirði af 17 sveitarfélögum en í dag eru 19 sveitarfélög aðilar að samtökunum. Samtökin eru hagsmunasamtök sveitarfélaga sem hafa hagsmuni að gæta hvað varðar nýtingu orkuauðlinda innan sveitarfélagsins og er tilgangur þeirra er:

- að standa vörð um hagsmuni aðildarsveitarfélaga í öllum málum sem tengjast byggingu orkuvera og virkjana, orkunýtingar, fjárhagslegum hagsmunum í þessu sambandi og umhverfismálum.
- Taka þátt í mótun reglna um skattlagningu virkjana og orkufyrirtækja ásamt öðrum fjárhagslegum og umhverfislegum atriðum sem tengjast nýtingu orkuauðlinda.
- Taka þátt í mótun orkustefnu með áherslu á stöðu vatnsafls og jarðvarma sem sjálfbærrar orkuframleiðslu.
- Að miðla upplýsingum og reynslu meðal aðildarsveitarfélaga um málaflokkinn.
- Að vinna að hvers konar sameiginlegum hagsmunamálum, s.s. vinnu við gerð laga og reglugerða sem varða orkumál og nýtingu jarðvarma og vatnsafls og stuðla að fræðslu og kynningu á málum sem því tengjast.

Aðalfundur Samtaka orkusveitarfélaga hefur æðsta vald í málefnum samtakanna. Aðalfundur skal halda í september- eða októbermánuði annað hvert ár og skal hann haldinn á sléttum ártölum.

Þau ár sem ekki er haldinn aðalfundur skal halda orkufund. Orkufundur er ætlaður sem almennur kynningar- og fræðslufundur fyrir starfsmenn, stjórnendur og bæjarfulltrúa aðildarsveitarfélaga um tiltekin málefni sem stjórnin ákveður. Orkufundur er öllum opin og tekur ekki ákvarðanir í málefnum samtakanna en getur beint ályktunum til stjórnar samtakanna.

## STJÓRN SAMTAKA ORKUSVEITARFÉLAGA

---

Á aðalfundi þann 28. september 2012, voru eftirtaldir kjörnir í stjórn Samtaka orkusveitarfélaga til tveggja ára:

- Stefán Bogi Sveinsson, Fljótsdalshéraði, formaður
- Bryndís Gunnlaugsdóttir, Grindavíkurbæ,
- Dagbjört Jónsdóttir, Þingeyjarsveit,
- Eydís Þ. Indriðadóttir, Ásahreppi,
- Eyjólfur Sæmundsson, Hafnarfjarðarbæ,
- Jens Pétur Jensen, Húnavatnshreppi,
- Svein Steinarsson, Sveitarfélaginu Ölfusi.

#### Varamenn

- Arnbjörg Sveinsdóttir, Seyðisfjarðarkaupstað,
- Árni Sigfússon, Reykjanesbæ,
- Dagbjört Bjarnadóttir, Skútustaðahrepp,
- Gunnar Þorgeirsson, Grímsnes- og Grafningshreppi.

Starfsmaður samtakanna er Valur Rafn Halldórsson, starfsmaður hjá Sambandi íslenskra sveitarfélaga. Upplýsingar um samtökin er að finna á heimasíðu þess og er slóðin [www.orkusveitarfelog.is](http://www.orkusveitarfelog.is).



# 10 SAMTÖK SVEITARFÉLAGA Á KÖLDUM SVÆÐUM

## HLUTVERK OG STARFSEMI

---

Samtökin voru stofnuð 1996 af 37 sveitarfélögum, en nú er 24 sveitarfélög aðilar að samtökunum. Fækkun má aðallega rekja til sameiningar sveitarfélaga en sveitarfélög hefur einnig sagt sig úr samtökunum þar sem jarðvarmi fannst og er notaður til upphitunar á svæðinu. Markmið samtakanna er að vinna að lækkun orkukostnaðar til húshitunar á „köldum svæðum“, stuðla að aukinni jarðhitaleit um landið til hagsbóta fyrir íbúa sveitarfélaganna, efla og dreifa upplýsingum um orkumál og stuðla að aukinni þekkingu almennings á leiðum til orkusparnaðar.

Frá stofnun samtakanna hafa þau barist fyrir og átt aðild að jarðhitaleitarátaki á köldum svæðum og leggja áherslu á að finna þessu átaki farveg til áframhaldandi stuðnings við verkefnið. Þau hafa einnig verið þátttakendur í orkusparnaðarátaki og barist fyrir auknum niðurgreiðslum á raforku til húshitunar. Samtökin áttu töluverðan þátt í mótun hugmynda um framlög til nýrra hitaveitna þar sem tekið var mið af niðurgreiðslukostnaði ríkisins á raforku til húshitunar. Á vegum þeirra hefur verið unnið að hagsmunagæslu fyrir íbúa og sveitarfélög á köldum svæðum og miðlað upplýsingum og fræðslu um orkumál sem varðar aðildarsveitarfélögin sérstaklega. Ársfundir samtakanna eru haldnir í tengslum við fjármálaráðstefnu Sambands íslenskra sveitarfélaga og hafa samtökin haft starfsaðstöðu sína hjá sambandinu.

## STJÓRN

---

Stjórn samtakanna heldur fundi eftir þörfum og hefur kostnaði við samtökin ætíð verið mjög í hóf stillt.

Stjórnin er þannig skipuð starfsárið 2013-2014:

- Kristinn Jónasson, bæjarstjóri Snæfellsbæ, formaður,
- Ómar Már Jónsson, Súðavíkurbær og
- Páll Guðmundsson, Fjarðabyggð.

til vara:

- Ásthildur Sturludóttir, Vesturbýggð,
- Sigurborg Kr. Hannesdóttir Grundarfjarðarbæ og
- Guðmundur Ingi Ingason, Skaftárhreppi.

Stjórnarkjör fer fram á ársfundi samtakanna sem haldinn verður föstudaginn 10. október 2014. Nánari upplýsingar um samtökin má finna á vefsíðu samtakanna [www.sks.is](http://www.sks.is).





# SAMTÖK SJÁVARÚTVEGSSVEITARFÉLAGA

## HLUTVERK OG STARFSEMI

---

Samtök sjávarútvegssveitarfélaga voru stofnuð 26. september árið 2012 og voru 24 sveitarfélög stofnaðilar að samtökunum. Samtökin eru samtök þeirra sveitarfélaga sem hafa beinna hagsmuna að gæta varðandi nýtingu sjávarauðlindarinnar, veiðar og vinnslu, og er tilgangur samtakanna:

- Að standa vörð um hagsmuni aðildarsveitarfélaga og íbúa þeirra í öllum málum sem tengjast nýtingu sjávarauðlindarinnar í veiðum og vinnslu.
- Að vinna að hvers konar sameiginlegum hagsmunamálum, s.s. við gerð laga og reglugerða sem varða sjávarútveg og stuðla að fræðslu og kynningu á málum sem því tengjast.
- Að taka þátt í mótun reglna um gjaldtöku vegna nýtingar sjávarauðlindarinnar og skiptingu á því gjaldi milli ríkis og sveitarfélaganna, ásamt öðrum fjárhagslegum og umhverfislegum atriðum sem tengjast nýtingu sjávarauðlindarinnar.
- Að miðla upplýsingum og reynslu meðal aðildarsveitarfélaga um málaflokkinn.

Aðalfundur Samtaka sjávarútvegssveitarfélaga hefur æðsta vald í málefnum samtakanna. Aðalfundur skal halda í september- eða októbermánuði annað hvert ár og skal hann haldinn á sléttum ártölum.

Þau ár sem ekki er haldinn aðalfundur skal halda sjávarútvegsfund. Sjávarútvegsfundur er ætlaður sem almennur kynningar- og fræðslufundur fyrir starfsmenn, stjórnendur og sveitarstjórnarfulltrúa aðildarsveitarfélaga um tiltekin málefni sem stjórnin ákveður. Sjávarútvegsfundur er öllum opinn og tekur ekki ákvarðanir í málefnum Samtaka sjávarútvegssveitarfélaga en getur beint ályktunum til stjórnar samtakanna.

## STJÓRN

---

Á stofnfundi þann 26. september 2012, voru eftirtaldir kjörnir í stjórn Samtaka orkusveitarfélaga til tveggja ára:

- Svanfríður Inga Jónasdóttir, Dalvíkurbyggð, formaður
- Róbert Ragnarsson, Grindavíkurbæ,
- Páll Björgvin Guðmundsson, Fjarðabyggð,
- Guðný Sverrisdóttir, Grýtubakkahreppi,
- Elliði Vignisson, Vestmannaeyjabæ.

Varamenn:

- Ásthildur Sturludóttir, Vesturbyggð,
- Árni Múli Jónasson, Akraneskaupstað,
- Sigrún Árnadóttir, Sandgerðisbæ.

Starfsmaður samtakanna er Valur Rafn Halldórsson, starfsmaður hjá Sambandi íslenskra sveitarfélaga. Upplýsingar um samtökin er að finna á heimasíðu þess og er slóðin [www.sjavarutvegssveitarfelog.is](http://www.sjavarutvegssveitarfelog.is).

# 12 HAFNASAMBAND ÍSLANDS

## HLUTVERK OG STARFSEMI

---

Hafnasambandið var stofnað árið 1969 að frumkvæði Sambands íslenskra sveitarfélaga og er í skipulagslegum tengslum við það. Hafnasambandið er hagsmunasamtök íslenskra hafna og tilgangur þess er:

- að vera sameiginlegur málsvari hafna gagnvart ríkisvaldinu og öðrum í málum er varða hafnirnar
- að efla samstarf hafna og vinna að því að styrkja hlutverk þeirra
- að miðla upplýsingum og reynslu um alla þætti í starfi hafna
- að vinna að hverskonar sameiginlegum hagsmunamálum, s.s. vinnu við gerð laga og reglugerða sem varða hafnir, stuðla að fræðslu og kynningu á málum sem varða rekstur og uppbyggingu hafna.

Aðildarhafnir Hafnasambands Íslands eru 35 talsins. Hafnasambandsþing hefur æðsta vald í málefnum Hafnasambands Íslands og skal haldið í september- eða októbermánuði annað hvert ár.

## HAFNASAMBANDSPING 2014

---

Á 39. hafnasambandsþingi sem haldið var 4. og 5. september 2014 í Dalvíkurbyggð og Fjallabyggð var m.a. fjallað um

- Efnahagsleg áhrif hafna
- Langtímastefnu hafna
- Lagabreytingar frá síðasta þingi
- Neyðarhafnir og öryggi í höfnum
- fjárhag, tekjugrunn og stöðu hafna
- Norðurslóðaverkefni
- Sjávarútveginn í dag og breytingar framundan
- Hlutverk Vegagerðarinnar og fjárveitingar til hafnarmála
- Breytingar í starfsemi Samgöngustofu

Samþykktar voru ályktanir á þinginu, en þær má finna á heimasíðu Hafnasambands Íslands, [www.hafnasamband.is](http://www.hafnasamband.is).

## HAFNAFUNDIR

---

Þau ár sem ekki er haldið hafnasambandsþing skal halda hafnafund. Hafnafundur er ætlaður sem almennur kynningar- og fræðslufundur fyrir starfsmenn og stjórnendur hafna um tiltekin málefni sem stjórnin ákveður.

Fyrsti hafnafundur var haldinn 31. október 2003 í Reykjavík. Næsti hafnafundur verður haldinn haustið 2015 í Hafnarfirði.

## STJÓRN HAFNASAMBANDS ÍSLANDS

---

Á 39. hafnasambandsþingi 4. og 5. september 2014, voru eftirtaldir kjörnir í stjórn Hafnasambands Íslands til tveggja ára:

- Gísli Gíslason, Faxaflóahafnir, formaður
- Már Sveinbjörnsson, Hafnarfjarðarhöfn
- Guðný Sverrisdóttir, Hafnasamlag Norðurlands
- Steinþór Pétursson, Fjarðabyggðahafnir
- Guðmundur Kristjánsson, Ísafjarðarhöfn
- Ólafur Þór Snorrason, Vestmannaeyjahöfn
- Ásta B. Pálmadóttir, Skagafjarðarhöfn

Varamenn

- Björn Arnaldsson, Hafnir Snæfellsbæjar
- Sigrún Árnadóttir, Sandgerðishöfn
- Ásthildur Sturladóttir, Hafnir Vesturbyggðar

Stjórn Hafnasambands Íslands heldur að meðaltali 10 fundi á hverju starfsári. Starfsmaður hafnasambandsins er Valur Rafn Halldórsson, starfsmaður hjá Sambandi íslenskra sveitarfélaga. Upplýsingar um Hafnasamband Íslands er að finna á heimasíðu þess og er slóðin [www.hafnasamband.is](http://www.hafnasamband.is).

# 13 LANDSHLUTASAMTÖK SVEITARFÉLAGA

Í 86. gr. sveitarstjórnarlaga nr. 45/1998 eru ákvæði um það, að sveitarfélög geti „stofnað til staðbundinna landshlutasamtaka sveitarfélaga er vinni að hagsmunamálum íbúa í hverjum landshluta“. Í 97. gr. nýrra sveitarstjórnarlaga, sem tóku gildi 1. janúar 2012, eru ítarlegri ákvæði um landshlutasamtök sveitarfélaga. Þar segir:

- *Sveitarfélögum er heimilt að starfa saman innan staðbundinna landshlutasamtaka sveitarfélaga er vinni að sameiginlegum hagsmunamálum sveitarfélaganna í hverjum landshluta.*
- *Starfssvæði landshlutasamtaka fer eftir ákvörðun aðildarsveitarfélaga sem staðfest hefur verið af ráðuneytinu. Landshlutasamtök skulu þó aldrei vera fleiri en átta á landinu öllu. Sveitarfélög sem liggja innan starfssvæðis landshlutasamtaka eiga rétt á aðild að þeim. Ráðuneyti og opinberar stofnanir skulu ávallt leita umsagnar hlutaðeigandi landshlutasamtaka um stefnumótun eða ákvarðanir sem varða viðkomandi landsvæði sérstaklega.*
- *Landshlutasamtök geta með samningum eða samkvæmt heimildum í sérlögum tekið að sér verkefni eða aðra starfsemi sem tengist hlutverki þeirra skv. 1. mgr., svo sem verkefni tengd byggðapróun eða öðrum sameiginlegum hagsmunum sveitarfélaga.*

Nú eru starfrækt átta landshlutasamtök sveitarfélaga sem öll sveitarfélög eiga aðild að. Starfssvæði þeirra eru: Höfuðborgarsvæðið, Vesturland, Vestfirðir, Norðurland vestra, Norðurland eystra, Austurland, Suðurland og Suðurnes.

Landshlutasamtökin eru frjáls samtök sveitarfélaganna og hafa þau öll sérstakan framkvæmdastjóra og skrifstofu. Hér fer á eftir listi yfir landshlutasamtökin átta:

## SSH Samtök sveitarfélaga á höfuðborgarsvæðinu

Hamraborg 9, 200 KÓPAVOGUR  
Sími 564 1788 Bréfsími: 564 2988  
Netfang: ssh@ssh.is  
Veffang: <http://www.ssh.is/>  
Framkvæmdastjóri: Páll Guðjónsson.

## SSS Samband sveitarfélaga á Suðurnesjum

Skógarbraut 945, 235 REYKJANESBÆ  
Sími: 420 3288  
Netfang: sss@sss.is  
Veffang: <http://www.sss.is/>  
Framkvæmdastjóri: Berglind Kristinsdóttir.

### SSV Samtök sveitarfélaga á Vesturlandi

Bjarnarbraut 8, 310 BORGARNES  
Sími: 433-2310 Bréfsími: 437 1494  
Netfang: ssv@ssv.is  
Veffang: <http://www.ssv.is/>  
Framkvæmdastjóri: Páll S. Brynjarsson.

### FV Fjórðungssamband Vestfirðinga

Árnagötu 2-4, 400 ÍSAFJÖRÐUR  
Sími 450 3001 Bréfsími: 450 3005  
Netfang: fv@vestfirdir.is  
Veffang: <http://www.vestfirdir.is/>  
Framkvæmdastjóri: Aðalsteinn Óskarsson.

### SSNV Samtök sveitarfélaga á Norðurlandi vestra

Höfðabraut 6, 530 HVAMMSTANGI  
Sími: 455 2510 Bréfsími: 455 2509  
Netfang: ssnv@ssnv.is  
Veffang: <http://www.ssnv.is/>  
Framkvæmdastjóri: Katrín María Andrésdóttir.

### EYÞING Samband sveitarfélaga í Eyjafirði og Þingeyjarsýslum

Hafnarstræti 91, 600 AKUREYRI  
Sími: 464 9933  
Netfang: eything@eything.is  
Veffang: <http://www.eything.is/>  
Framkvæmdastjóri: Pétur Þór Jónasson.

### SSA Samband sveitarfélaga á Austurlandi

Tjarnarbraut 39a, 700 EGILSSTÖÐUM  
Sími: 470 3870  
Netfang: ssa@ssa.is  
Veffang: <http://www.ssa.is/>  
Framkvæmdastjóri: Jóna Árný Þórðardóttir.

### SASS Samtök sunnlenskra sveitarfélaga

Austurvegi 56, 800 SELFOSS  
Sími: 480 8200 Bréfsími: 480-8201  
Netfang: sass@sudurland.is  
Veffang: [http://www.sudurland.is](http://www.sudurland.is/)  
Framkvæmdastjóri: Þorvarður Hjaltason.



# 14 FRAMKVÆMDASTJÓRAR SVEITARFÉLAGA

## HÖFUÐBORGARSVÆÐIÐ

---

Reykjavíkurborg	Dagur B. Eggertsson borgarstjóri
Kópavogsbær	Ármann Kr. Ólafsson bæjarstjóri
Seltjarnarneskaupstaður	Ásgerður Halldórsdóttir bæjarstjóri
Garðabær	Gunnar Einarsson bæjarstjóri
Hafnarfjarðarkaupstaður	Haraldur L. Haraldsson bæjarstjóri
Mosfellsbær	Haraldur Sverrisson bæjarstjóri
Kjósarhreppur	Guðný G. Ívarsdóttir sveitarstjóri

## SUÐURNES

---

Reykjanesbær	Kjartan Már Kjartansson bæjarstjóri
Grindavíkurbær	Róbert Ragnarsson bæjarstjóri
Sandgerðisbær	Sigrún Árnadóttir bæjarstjóri
Sveitarfélagið Garður	Magnús Stefánsson bæjarstjóri
Sveitarfélagið Vogar	Ásgeir Eiríksson bæjarstjóri

## VESTURLAND

---

Akraneskaupstaður	Regína Ásvaldsdóttir bæjarstjóri
Hvalfjarðarsveit	Skúli Þórðarson sveitarstjóri
Skorradalshreppur	Árni Hjörleifsson oddviti
Borgarbyggð	Kolfinna Jóhannesdóttir bæjarstjóri
Grundarfjarðarbær	Þorsteinn Steinsson bæjarstjóri
Helgafellssveit	Sif Matthíasdóttir oddviti
Stykkishólmsbær	Sturla Böðvarsson bæjarstjóri
Eyja- og Miklaholtshreppur	Eggert Kjartansson oddviti
Snæfellsbær	Kristinn Jónasson bæjarstjóri
Dalabyggð	Sveinn Pálsson sveitarstjóri

## VESTFIRÐIR

---

Bolungarvíkurkaupstaður	Elías Jónatansson bæjarstjóri
Ísafjarðarbær	Gísli Halldór Halldórsson bæjarstjóri
Reykhólahreppur	Ingibjörg Birna Erlingsdóttir sveitarstjóri
Tálknafjarðarhreppur	Indriði Indriðason sveitarstjóri
Vesturbyggð	Ásthildur Sturludóttir bæjarstjóri
Súðavíkurhreppur	Pétur G. Markan sveitarstjóri
Árneshreppur	Eva Sigurbjörnsdóttir oddviti
Kaldrananeshreppur	Finnur Ólafsson oddviti
Strandabyggð	Andrea Kr. Jónsdóttir sveitarstjóri

## NORÐURLAND VESTRA

---

Húnaþing vestra	Guðný Hrund Karlsdóttir sveitarstjóri
Húnavatnshreppur	Einar Kristján Jónsson sveitarstjóri
Blönduósbær	Arnar Þór Sævarsson bæjarstjóri
Sveitarfélagið Skagaströnd	Magnús B. Jónsson sveitarstjóri
Skagabyggð	Vignir Ásmundur Sveinsson oddviti
Sveitarfélagið Skagafjörður	Ásta Björg Pálmadóttir sveitarstjóri
Akrahreppur	Agnar H. Gunnarsson oddviti

## NORÐURLAND EYSTRA

---

Akureyrarkaupstaður	Eiríkur Björn Björgvinsson bæjarstjóri
Norðurþing	Kristján Þór Magnússon bæjarstjóri
Dalvíkurbyggð	Bjarni Th. Bjarnason bæjarstjóri
Fjallabyggð	Sigurður Valur Ásbjarnarson bæjarstjóri
Hörgársveit	Guðmundur Sigvaldason sveitarstjóri
Eyjafjarðarsveit	Karl Frímannsson sveitarstjóri
Svalbarðsstrandarhreppur	Eiríkur H. Hauksson sveitarstjóri
Grytubakkahreppur	Próstur Friðfinnsson sveitarstjóri
Þingeyjarsveit	Dagbjört Jónsdóttir sveitarstjóri
Skútustaðahreppur	Jón Óskar Pétursson sveitarstjóri
Tjörneshreppur	Steinþór Hreiðarsson oddviti
Svalbarðshreppur	Sigurður Þór Guðmundsson oddviti
Langanesbyggð	Elías Pétursson sveitarstjóri

## AUSTURLAND

---

Seyðisfjarðarkaupstaður	Vilhjálmur Jónsson bæjarstjóri
Fjarðabyggð	Páll Björgvin Guðmundsson bæjarstjóri
Vopnafjarðarhreppur	Ólafur Áki Ragnarsson sveitarstjóri
Fljótisdalshreppur	Gunnþórunn Ingólfssdóttir oddviti
Borgarfjarðarhreppur	Jón Þórðarson sveitarstjóri
Breiðdalshreppur	Hákon Hansson oddviti
Djúpavogshreppur	Gauti Jóhannesson sveitarstjóri
Fljótisdalshérað	Björn Ingimarsson bæjarstjóri

## SUÐURLAND

---

Sveitarfélagið Hornafjörður	Björn Ingi Jónsson bæjarstjóri
Vestmannaeyjabær	Elliði Vignisson bæjarstjóri
Sveitarfélagið Árborg	Ásta Stefánsdóttir framkvæmdastjóri
Myrdalshreppur	Ásgeir Magnússon sveitarstjóri
Skaftárhreppur	Eygló Kristjánsdóttir sveitarstjóri
Rangárþing eystra	Ísólfur Gylfi Pálmason sveitarstjóri
Rangárþing ytra	Ágúst Sigurðsson sveitarstjóri
Ásahreppur	Björgvin G. Sigurðsson sveitarstjóri
Flóahreppur	Eydís Þ. Indriðadóttir sveitarstjóri
Skeiða- og Gnúpverjahreppur	Kristófer A. Tómasson sveitarstjóri
Hrunamannahreppur	Jón G. Valgeirsson sveitarstjóri
Bláskógabyggð	Valtýr Valtýsson sveitarstjóri
Hveragerðisbær	Aldís Hafsteinsdóttir bæjarstjóri
Sveitarfélagið Ölfus	Gunnsteinn Ómarsson bæjarstjóri
Grímsnes- og Grafningshreppur	Ingibjörg Harðardóttir sveitarstjóri



Svnr	Sveitarfélag	Km <sup>2</sup>	Svnr	Sveitarfélag	Km <sup>2</sup>	Svnr	Sveitarfélag	Km <sup>2</sup>
0000	Reykjavíkurborg	273	4604	Tálknafjarðarhreppur	176	6709	Langanesbyggð	1.332
1000	Kópavogsbær	80	4607	Vesturbyggð	1.339	7000	Seyðisfjarðarkaupstaður	213
1100	Seltjarnarneskaupstaður	2	4803	Súðavíkurbhreppur	749	7300	Fjarðabyggð	1.164
1300	Garðabær	76	4901	Árneshreppur	707	7502	Vopnafjarðarhreppur	1.903
1400	Hafnarfjarðarkaupstaður	143	4902	Kaldrananeshreppur	387	7505	Fljótsdalshreppur	1.516
1604	Mosfellsbær	185	4911	Strandabyggð	1.906	7509	Borgarfjarðarhreppur	441
1606	Kjósarhreppur	284	5200	Sveitarfélagið Skagafjörð	4.180	7613	Breiðdalshreppur	452
2000	Reykjanesbær	145	5508	Húnaþing vestra	3.019	7617	Djúpavogshreppur	1.133
2300	Grindavíkurbær	425	5604	Blönduósibær	183	7620	Fljótsdalshérad	8.884
2503	Sandgerðisbær	62	5609	Sveitarfélagið Skagaströnc	53	7708	Sveitarfélagið Hornafjörður	6.280
2504	Sveitarfélagið Garður	21	5611	Skagabyggð	489	8000	Vestmannaeyjabær	17
2506	Sveitarfélagið Vogar	165	5612	Húnavatnshreppur	3.817	8200	Sveitarfélagið Árborg	158
3000	Akraneskaupstaður	9	5706	Akrahreppur	1.364	8508	Mýrdalshreppur	755
3506	Skorradalshreppur	216	6000	Akureyrarkaupstaður	138	8509	Skaftárhreppur	6.946
3511	Hvalfjarðarsveit	482	6100	Norðurbíng	3.729	8610	Ásahreppur	2.942
3609	Borgarbyggð	4.926	6250	Fjallabyggð	364	8613	Rangárþing eystra	1.841
3709	Grundarfjarðarbær	148	6400	Dalvíkurbyggð	598	8614	Rangárþing ytra	3.188
3710	Helgafellssveit	243	6513	Eyjafjarðarsveit	1.775	8710	Hrunamannahreppur	1.375
3711	Stykkishólmubær	10	6515	Hörgársveit	893	8716	Hveragerðisbær	9
3713	Eyja- og Miklaholtshreppi	383	6601	Svalbarðsstrandarhreppur	55	8717	Sveitarfélagið Ölfus	737
3714	Snæfellsbær	684	6602	Grytubakkahreppur	432	8719	Grímsnes- og Grafningshreppur	900
3811	Dalabyggð	2.421	6607	Skútustaðahreppur	6.036	8720	Skeiða- og Gnúpverjahreppur	2.231
4100	Bolungarvíkurkaupstaður	109	6611	Tjörneshreppur	199	8721	Bláskógabyggð	3.300
4200	Ísafjarðarbær	2.379	6612	Pingeyjarsveit	5.988	8722	Flóahreppur	289
4502	Reykholahreppur	1.090	6706	Svalbarðshreppur	1.155			

**Landið allt**

**102.697**

