ÁRBÓK SVEITARFÉLAGA 2012

REYKJAVÍK SEPTEMBER 2012

Samband íslenskra sveitarfélaga
Borgartúni 30 – Pósthólf 8100
128 – REYKJAVÍK
www.samband.is

Árbók sveitarfélaga 2012 – 28. árgangur
© Samband íslenskra sveitarfélaga – 2012/12
Umsjón með útgáfu: Gunnlaugur A. Júlíusson – Jóhannes Á. Jóhannesson
Umbrot: Magnús Karel Hannesson – Ingibjörg Hinriksdóttir
Prentun: Prentsmiðjan Oddi hf.
ISSN 1021-822X

Formáli

Árbók sveitarfélaga kemur nú út í tuttugasta og áttunda sinn. Í henni eru birtar upplýsingar um rekstur og efnahag sveitarfélaganna sem byggðar eru á niðurstöðum ársreikninga þeirra árið 2011. Einnig er að finna ýmsar gagnlegar fjármálaupplýsingar um starfsemi grunnskóla og leikskóla auk upplýsinga um gjaldskrár leikskóla og ýmsar magntölur um fólksfjölda, stöðugildi hjá sveitarfélögum o.fl.

Hag- og upplýsingasvið sambandsins leitast við að gera upplýsingar úr ársreikningum sveitarfélaganna í árbókinni eins samanburðarhæfar milli sveitarfélaga og fært er. Sú breyting sem gerð var á bókhaldsreglum fyrir árið 2010 um að skuldbindingar utan efnahags væru færðar inn í efnahagsreikning sveitarfélaganna eins og aðrar skuldir á að hafa leitt til þess að þær eru nú færðar með sambærilegum hætti hjá öllum sveitarfélögum landsins.

Fyrir sveitarstjórnarmenn, embættismenn og aðra landsmenn er áhugavert að geta greint ýmsar stærðir, hver fyrir sitt sveitarfélag, í samanburði við önnur og hvernig þessi tölfræðigögn hafa þróast gegnum árin. Sveitarfélög eru misjöfn að innri og ytri gerð. Starfsemi sveitarfélaga er því á ýmsan hátt ólík frá einum stað til annars og vegur þar þyngst hinn gríðarlegi munur sem er á íbúafjölda sveitarfélaga. Því getur verið flókið að gera samanburð milli þeirra. Niðurstöður úr slíkum samanburði geta því vakið upp spurningar sem ekki endilega leiða til óskoraðrar niðurstöðu eða einhlíttra svara. Nær oftast má þó greina einhvers konar vísbendingar sem komið geta að gangi.

Árbók sveitarfélaga, sem einnig er birt er á heimasíðu Sambands Íslenskra sveitarfélaga, á að nýtast vel öllum þeim sem vilja glöggva sig á rekstri og fjárhag sveitarfélaganna og fylgjast vilja með málefnum þeirra og viðfangsefnum. Frekara niðurbrot á rekstrarþáttum sveitarfélaga er að finna á heimasíðunni. Þetta talnaefni er því hægt að nálgast á rafrænu formi til að setja saman ýmsar samanburðartölur fyrir sveitarfélög sem eru t.d. að svipaðri stærð og gagnlegt getur verið að bera saman ýmsa rekstrarliði. Þannig má finna rekstrarþætti sem hugsanlega kann að vera ástæða til að greina frekar hjá einstökum sveitarfélögum. Þessar upplýsingar geta því verið upphaf frekari rannsóknarvinnu við greiningu á hagræðingar-tækifærum í rekstri sveitarfélaga.

Jóhannes Á. Jóhannesson annaðist alla vinnslu talnaefnis úr ársreikningum og uppsetningu á töflum, Gunnlaugur A. Júlíusson skrifaði þann texta sem ekki er aðsendur og Magnús Karel Hannesson sá um uppsetningu bókarinnar.

Karl Björnsson framkvæmdastjóri.

Efnisyfirlit

Kaflar		Bls.
Kafla 1	Fjárhagslegt umhverfi sveitarfélaga	5
Kafla 2	Afkoma sveitarfélaga, rekstur, efnahagur og sjóðstreymi	21
Kafla 3	Fjármál sveitarfélaga í þjóðhagslegu samhengi.....	35
Kafla 4	Jöfnunarsjóður sveitarfélaga	43
Kafla 5	Ársreikningar sveitarfélaga og álagning skatttekna.....	53
Kafla 6	Samband íslenskra sveitarfélaga	165
Kafla 7	Lánasjóður sveitarfélaga ohf.	167
Kafla 8	Lífeyrissjóður starfsmanna sveitarfélaga	169
Kafla 9	Landshlutastamtök sveitarfélaga	173
Kafla 10	Framkvæmdastjórar sveitarfélaga	175
Yfirlitstöflur		
Tafla 5	Samantekt ársreikninga 2011	62
Tafla 6	Rekstraryfirlit sveitarsjóða, landið allt.....	64
Tafla 7	Heildaryfirlit 2005 til 2011	65
Tafla 8	Ársreikningar sveitarfélaga 2011	70
Tafla 9	Skatttekjur sveitarfélaga (kr. á íbúa)	96
Tafla 10	Rekstur málaflokka (kr. á íbúa)	98
Tafla 11	Lykiltölur, hlutfall af tekjum	122
Tafla 12	Lykiltölur úr rekstri (kr. á íbúa)	126
Tafla 13	Lykiltölur úr sjóðstreymi og efnahag (kr. á íbúa)	130
Tafla 14	Álagt útsvar 2012 vegna launa 2011	134
Tafla 15	Álagður fasteignaskattur 2012	136
Tafla 16	Álagningarreglur fasteignagjalda árið 2012 í sveitarfélögum með meira en 1.000 íbúa	138
Tafla 17	Álagningarreglur fasteignagjalda árið 2012 í sveitarfélögum með 300–999 íbúa og minna þéttbýli	139
Tafla 18	Íbúafjöldi í sveitarfélögum 1. desember 2011	140
Tafla 19	Aldursskipting íbúanna eftir sveitarfélögum	142
Tafla 20	Stöðugildi hjá sveitarfélögum	144
Tafla 21	Upplýsingar um starfsemi grunnskóla árið 2011	146
Tafla 22	Upplýsingar um starfsemi leikskóla árið 2011	155
Kort		
Kort 1	Sveitarfélög 1. júní 2012 og kjördæmaskipan	178

1 FJÁRHAGSLEGT UMHVERFI SVEITARFÉLAGA

Nú eru rétt fjögur ár liðin síðan alþjóðleg fjármálakreppa reið yfir hinn vestræna heim með margháttuðum afleiðingum fyrir fjölmörg lönd. Fjármálakerfið veiktist, atvinnuleysi jókst og viðskipti drógust saman. Ísland fór ekki varhluta af áhrifum kreppunnar – bæði vegna hinna alþjóðlegu áhrifa en einnig og ekki síður vegna sérstakra aðstæðna hér heima fyrir. Fjármálakerfið hrundi, gengi krónunnar féll, fyrirtæki urðu gjaldþrota í miklum mæli, atvinnuleysi jókst verulega, fólksflutningar úr landi urðu með mesta móti sem hefur þekkt og þannig mætti áfram telja. Áhrif þessa alls urðu gríðarleg fyrir almenning í landinu, fyrirtæki, sveitarfélög og ríkið, ekki síst þar sem þetta ástand skall á beint í kjölfarið á uppblásinni fjármálabólu þar sem flest virtist mögulegt. Í þessu umhverfi hafa sveitarfélögin unnið á liðnum árum. Það liggur þó fyrir að þessar miklu breytingar á ytra rekstrarumhverfi sveitarfélaganna hafa snert þau misjafnlega. Staðan er erfiðust þar sem uppsveiflan var sem mest og fjármálabólan hafði verið þanin til hins ýtrasta. Þar voru skuldir víða miklar og niðursveiflan í atvinnulífinu mest. Á hinn bóginn hafði uppsveiflan ekki náð til margra sveitarfélaga á landsbyggðinni nema að takmörkuðu leyti og jafnvel gert stöðu þeirra erfiðari, s.s. hvað varðaði ráðningar starfsfólks. Staða þessara sveitarfélaga hefur víða batnað og þá sérstaklega þeirra þar sem veiðar og vinnsla sjávarafurða vega þungt í atvinnulífinu. Gengisfall krónunnar hefur styrkt stöðu útflutningsgreina sem leiðir af sér auknar tekjur þeirra og meiri umsvif.

Fjármálakreppan kemur jafnvel meira við sveitarfélögin en aðra margháttada starfsemi í samfélaginu, því afleiðingar þess erfiða ástands sem er víða til staðar, kemur beint inn á borð þeirra. Aukin þörf á félagslegri aðstoð, afleiðingar mikils og viðvarandi atvinnuleysis, almennar verðhækkningar og auknar álögur ríkisvaldsins, jafnhliða tekjusamdrætti vegna samdráttar á vinnumarkaði og mikils brottflutnings fólks af landinu, hefur mikil áhrif á rekstrarumhverfi þeirra. Kjarasamningar síðasta árs voru sveitarfélögunum kostnaðarsamir en þeir höfðu í för með sér verulega hækkun launa frá miðju ári 2011 fram á fyrri hluta árs 2012. Í kjölfar þeirra hækkandi verðbólga nokkuð. Þar til viðbótar glíma nokkur sveitarfélög við mikla og erfiða skuldastöðu sem meðal annars orsakast af því að erlend lán hækkuðu um allt að 100% vegna gengisfalls krónunnar. Í nokkrum tilvikum hafa þau þurft að endurfjármagna erlend lán í íslenskri mynt. Í þeim tilvikum er útséð með að þau komi til með að njóta þess ef krónan styrkist í náninni framtíð. Einnig er vaxtastig hærra hér en á erlendum lánnum.

Því má ekki gleyma að fjármálakreppan er alþjóðleg, enda þótt orsakir hennar séu í fæstum löndum eins áhrifamiklar og hérlandis. Þó má nefna að atvinnuleysi í Evrópu er víða mun meira en hérlandis. Á mynd 1.1 kemur fram hlutfall atvinnuleysis á árunum 2010 og 2011 í nokkrum nágrannalöndum Íslands, innan ESB og meðaltal fyrir lönd innan OECD. Atvinnuleysi er áþekkt á Norðurlöndunum eða um 7–8% að Noregi undanskildum. Innan Evrópusambandsins er atvinnuleysi um 11% að meðaltali og hefur hækkað frá síðasta ári.

Mynd 1.1. Atvinnuleysi á árinu 2010 og 2011.
Heimild: OECD

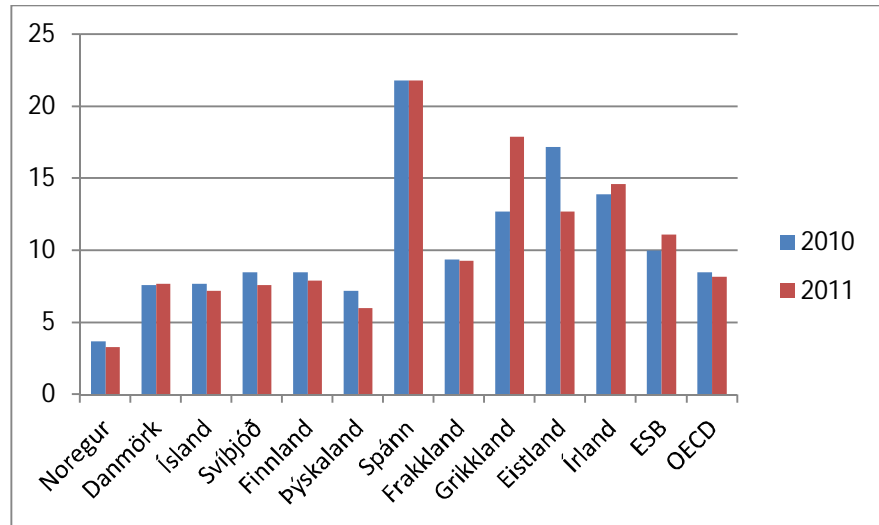

Innan ESB er atvinnuleysi einna hæst í Eystrasaltlöndunum, Spáni og Grikklandi eða 13–20%. Mikið atvinnuleysi hefur margháttað áhrif fyrir samfélagið. Velta í þjóðfélaginu minnkar einnig vegna þess að hluti íbúanna hefur minna fé milli handanna. Það hefur áhrif á almennan rekstur í samfélaginu og þar af leiðandi á tekjur ríkisins af beinum og óbeinum sköttum. Ríki og sveitarfélög fá þannig lægri tekjur til að standa undir þeirri þjónustu sem þeim er ætlað að sinna. Á sama tíma aukast útgjöldin hjá sveitarfélögunum á ýmsa lund. Það gerist t.d. vegna meiri þarfar fyrir félagsþjónustu af ýmsu tagi, þörf fyrir húsnæðisbætur og fjárhagsaðstoð fer vaxandi og aukin áhersla verður lögð á ýmsa stöðþjónustu á þessum vettvangi.

Misjafnt er hvernig efnahagslíf í löndum Evrópu hefur þróast eftir efnahagslægdina sem reið yfir heiminn á árunum 2008 og 2009. Efnahagur Þýskalands og flestra landa Norður-Evrópu hefur tekið vel við sér á nýjan leik eftir mikla niðursveiflu. Verðmæti útflutnings hefur vaxið og má sérstaklega benda á Þýskaland, Holland, Svíþjóð og Finnland í því sambandi. Á síðasta ári fór pólitískur órói vaxandi innan ESB vegna erfiðrar skuldastöðu nokkurra landa í sambandinu. Þar er staða Grikklands, Ítalíu og Spánar einna verst. Vandséð virðist vera að þessi lönd hafi tök á að standa undir áhvílandi skuldum ef marka má þá umfjöllun sem farið hefur fram um

stöðu þessara landa. Þessi staða leiddi til mikils óróleika á fjármálamörkuðum á síðasta ári og framan af þessu ári. Afleiðingin var veruleg vaxtahækkun í viðkomandi löndum og lækkun á verðbréfamörkuðum. Vantrú á að stjórnáamenn hefðu getu til að takast á við vandamálin af þessum toga og leysa þau leiddi til samdráttar í atvinnulífinu víða um heim. Það átti ekki einungis við um viðkomandi lönd heldur einnig önnur lönd, innan og utan ESB. Vonir standa til að meira jafnvægi hafi færst yfir stöðuna og hægt verði að sjá fram á hægt vaxandi styrkingu á efnahagskerfi þeirra landa sem við höfum hvað mest viðskipti við. Mikil umræða hefur átt sér stað um stöðu evrunnar. Deildar meiningar eru um hvort hún nái að lifa þessar hræringar af, annað hvort í óbreyttri mynd eða eitthvað breyttri. Erfitt er að sjá hver þróunin verður í þeim málum. Það liggur ljóst fyrir að það er gríðarlega erfitt og vandasamt verkefni að halda úti sameiginlegri mynt fyrir svo stóran hóp ólíkra hagkerfa eins og eru til staðar innan ESB án þess að hafa möguleika á miðstýrðri fjármálastjórn. Þessi staða sýnir hve erfitt er að fínstilla stjórnþæki efnahagskerfisins innan ESB. Lágir vextir létta undir með efnahagsþróun skuldsettra landa en þeir vinna á móti þeim aðferðum sem notaðar eru til að draga úr vaxandi verðbólgu hjá löndum í Norður Evrópu þar sem efnahagsþæti er verulegur. Eðlilegt er að þessi þróun mála valdi íslenskum stjórnvöldum nokkrum áhyggjum. Ýmis lönd innan ESB eru meðal stærstu viðskiptaaðila Íslands hvað útflutning varðar. Ef efnahagur almennings í þessum löndum fer versnandi þá hefur það ótvíræð áhrif á stöðu útflutningsgreina og þar með á almenn líf skjör hÉrlendis.

Veik staða krónunnar gagnvart öðrum gjaldmiðlum hefur haft margháttuð áhrif sem varða sveitarfélögin ekki síður en aðra í samfélaginu. Gengistryggð lán hafa hækkað gríðarlega, verðbólga óx mikið á tímabili, lækkaði síðan nokkuð en hækkaði síðan aftur. Ástæður þess eru bæði hækkanir á innfluttum aðföngum og hækkanir innanlands, s.s. launahækkanir. Þar vegur hækkanir olíuverð einnig þungt. Vegna þess hefur margháttaður kostnaður hækkað. Á móti kemur að hagur útflutningsfyrirtækja hefur batnað á ýmsa lund vegna lækkunar á gengi krónunnar gagnvart öðrum gjaldmiðlum. Það hefur í för með sér að afkoma þeirra hefur batnað og umsvif víða aukist. Kaupgeta erlends ferðafólks hefur vaxið og það hefur sín áhrif á áhuga fólks að heimsækja landið og eyðslu þess á ferðum um landið. Umræða um að Ísland þurfi að tengjast erlendum gjaldmiðli hið fyrsta eða taka upp nýjan gjaldmiðil skýtur upp kollinum með jöfnu millibili. Þróun á gengi krónunnar er hins vegar á margan hátt mælikvarði á hvernig stjórnun efnahagsmála hefur verið hÉrlendis á liðnum áratugum. Að taka upp annan gjaldmiðil mun leysa fá vandamál, ef agi í hagstjórn hins opinbera mun ekki breytast verulega.

Hér á eftir verður farið yfir nokkur atriði sem varða efnahagsumhverfi sveitarfélaganna og fjallað um á hvern hátt þeir þættir sem skipta miklu máli fyrir rekstrarumhverfi sveitarfélaganna hafa þróast á liðnum árum. Upplýsingar þær sem þessi samantekt byggir á koma að verulegu leyti frá

upplýsingavef Hagstofu Íslands (www.hagstofa.is) og úr Hagtíðindum (Þjóðhagsreikningar) frá árinu 2012. Með þessari samantekt er reynt að skýra hvaða áhrifavaldar það eru sem skipta sveitarfélögin einna mestu máli í þjóðarbúskapnum og hvaða áhrif þeir hafa á stöðu sveitarfélaganna.

MANNFJÖLDI

Þann 1. janúar 2012 voru íbúar landsins 319.575 og hafði íbúum landsins fjölgað um rúmlega 1.100 einstaklinga frá fyrra ári. Er það fjölgun um 0,34% sem er langt undir hlutfallslegri meðalfjölgun á árunum 1998–2006 eða áður en mesta bóluhagkerfið fór af stað. Íbúafjöldi landsins í ársbyrjun 2012 var um 200 einstaklingum yfir íbúafjölda landsins í ársbyrjun 2009. Þannig virðist sú fækkun íbúa á landinu sem varð á árunum eftir kreppuna hafa gengið til baka. Til samanburðar má þó benda á að árleg fjölgun íbúa var á bilinu 2.000–4.000 manns á ári á fyrri hluta síðasta áratugar. Á hinn bóginn hefur ýmislegt gerst í þessum efnum sem ekki verður litið fram hjá. Bæði hefur fólk af erlendu bergi brotið, sem starfaði hérlendis meðan uppsveiflan var sem mest, horfið á braut, en einnig hefur töluverður fjöldi Íslendinga flust af landi brott í kjölfar efnahagshrunsins. Þar á meðal er það fólk sem landið má síst við því að missa, vel menntað fjölskyldufólk. Þróun íbúafjöldans er eitt þeirra atriða sem skiptir sveitarfélögin mestu máli, bæði í bráð og lengd. Íbúarnir nýta sér þjónustu sveitarfélagsins og íbúarnir greiða kostnaðinn við rekstur sveitarfélagsins með skattfé og þjónustugjöldum. Fjölgun íbúa kallar á framkvæmdir og leiðir af sér hærri skatttekjur. Fækkun íbúa gerir það að verkum að nýting mannvirkja og staðbundinnar þjónustu verður lakari og tekjustofnar dragast saman.

Á mynd 1.2 kemur fram hvernig þróun íbúafjölda á landinu hefur verið frá árinu 1998. Þar kemur fram þróun heildaríbúafjöldans og einnig hvernig hann skiptist milli höfuðborgarsvæðisins og einstakra landshluta. Glögg kemur fram að fjölgun íbúanna á sér fyrst og fremst stað á Höfuðborgarsvæðinu utan Reykjavíkur og á Suðurnesjum. Þar hefur íbúum fjölgað á milli 35 og 46%. Það er staðreynd sem þarf ekki að koma neinum á óvart.

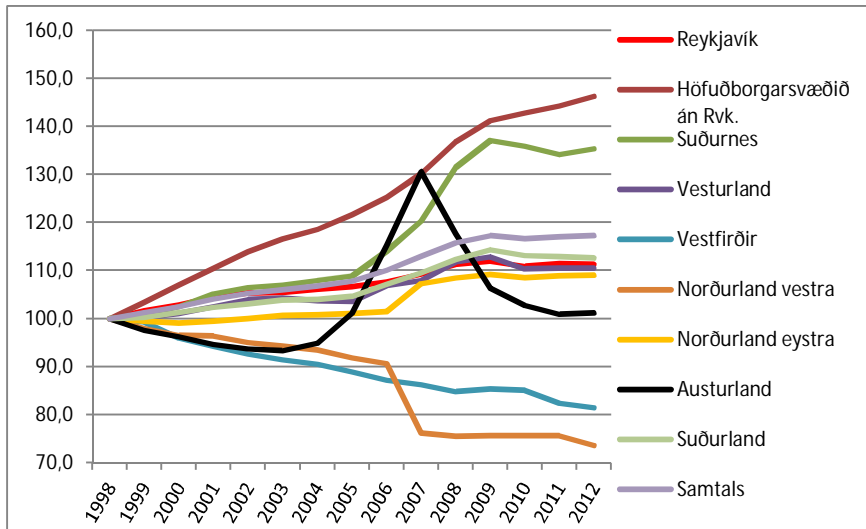

Mynd 1.2. Þróun íbúafjölda á árunum 1998–2012.
Heimild: Hagstofa Íslands

Á mynd 1.2 kemur einnig fram að á tímabilinu hefur íbúum fækkað á Vestfjörðum og Norðurlandi vestra. Á Vestfjörðum hefur íbúum fækkað um 18,5% frá árinu 1998. Þróun mála á Norðurlandi vestra og Norðurlandi eystra er aðeins misvísandi, því Siglufjörður sameinaðist Ólafsfirði í Fjallabyggð á tímabilinu. Fjallabyggð fellur undir Norðurland eystra þannig að íbúar Siglufjarðar flytjast milli svæða í þessum útreikningum. Fólksfjöldun hefur orðið mjög lítil á Austurlandi eftir að hin mikla fjöldun íbúa sem átti sér stað í tengslum við uppbyggingu Kárahnjúkavirkjunar og álvers í Reyðarfirði gekk til baka. Árin þar á undan hafði fólki fækkað á Austfjörðum þannig að íbúapróuninni hefur í raun verið snúið við eftir að framkvæmdum lauk. Íbúafjöldun í öðrum landshlutum og í Reykjavík er á bilinu 9–13%. Hér er ekki kafað dýpra niður í hvernig búferlaflutningar hafa þróast innan einstakra landshluta. Það er önnur saga og flóknari. Þó sést ákveðin þróun þess efnis að íbúar flytja í þéttbýlið innan einstakra landshluta. Það er þó ekki einhlítt.

Ekki verður fjallað nánar um íbúapróun í einstökum kjördæmum eða einstökum sveitarfélögum. Fyrst og fremst eru dregnar fram þær grófu höfuðlínur sem leiða í ljós mismunandi þróun íbúafjölda á höfuðborgarsvæðinu annars vegar og á landsbyggðinni hins vegar. Þessar hugleiðingar gefa þó tilefni til almennra vangavelta um hvernig menn skilgreina höfuðborgarsvæðið. Fram til þessa hefur það afmarkast af Kjalarnesi í norðri til Hafnarfjarðar í suðri. Spurning er hvort sú skilgreining sé endilega rökrétt lengur eða hvort eigi að skilgreina höfuðborgarsvæðið með hliðsjón af því atvinnusvæði sem virkar nú æ meir sem samhangandi heild. Í sívaxandi mæli keyrir fólk á milli Akraness, Suðurnesja og sveitarfélaga fyrir austan fjall og höfuðborgarsvæðisins vegna vinnu sinnar. Fyrir en síðar kemur að því að það verði farið að skilgreina svæðið frá Borgarbyggð / Akranesi til Árborgarsvæðisins sem eitt samhangandi atvinnu- og þjónustusvæði. Bættar samgöngur tengja þetta svæði enn betur saman svo sem með

Suðurstrandarvegi, tvöföldun Reykjanesbrautar og samgöngubótum á Hellisheiði.

HAGVÖXTUR

„Eitt af einkennum efnahagslífs flestra ríkja undanfarna áratugi er að framleiðslugetan hefur vaxið frá ári til árs og þá um leið þjóðarframleiðslan. Með *þjóðarframleiðslu* er átt við heildarverðmæti allrar vöru og þjónustu sem þjóð framleiðir á einu ári. Ástæður vaxandi þjóðarframleiðslu eru margar, tækniframfarir auðvelda framleiðslu, aukið fjármagn safnast fyrir og vinnandi fólki fjölgar og verkkunnátta þess eykst. Mjög er þó misjafnt hversu ört þjóðarframleiðsla vex og mörg dæmi eru um að hún hafi dregist saman um tíma. Vöxtur þjóðarframleiðslu frá ári til árs nefnist *hagvöxtur* og er hann mældur í hundradshlutum (prósentum). Ef þjóðarframleiðsla dregst saman er stundum talað um neikvæðan hagvöxt.

Stundum er miðað við landsframleiðslu en ekki þjóðarframleiðslu. Hagvöxtur er þá reiknaður sem vöxtur landsframleiðslu frá ári til árs. Nokkur munur er á þessum tveimur stærðum. Þannig teljast til dæmis tekjur útlendinga af eignum og vinnu á Íslandi ekki til þjóðartekna Íslendinga en til landsframleiðslu Íslands. Á sama hátt teljast tekjur Íslendinga af eignum og vinnu erlendis til þjóðartekna Íslendinga en ekki til landsframleiðslu Íslands“.¹

Á árunum 2003 til 2006 var hagvöxtur á landinu mjög mikill. Hann dregst síðan mikið saman milli ára á árunum 2007–2010. Hrunið árið 2008 kemur sérstaklega fram á árinu 2009 þegar hagvöxtur er neikvæður um tæp 7%. Það er gríðarleg breyting sem hefur mikil áhrif inn í allan þjóðarbúskapinn. Hagvöxtur þenslutímabilsins var að stórum hluta til drifinn áfram af einkaneyslu og fjárfestingum sem fjármagnaðar voru á beinan eða óbeinan hátt með erlendum lántökum. Hátt gengi krónunnar, mikið framboð hagstæðra íbúðarlána og ört hækkandi fasteignaverð leiddi til aukinnar einkaneyslu og mikils innflutnings. Gríðarlegar byggingarframkvæmdir áttu sér stað á þessum árum, bæði í orku- og stóriðjugeiranum en einnig og ekki síður í margháttuðum byggingarframkvæmdum á höfuðborgarsvæðinu og vaxtarsvæðum. Óhjákvæmileg afleiðing þessa ástands var mikill viðskiptahalli við útlönd. Hann var mikill allt frá árinu 2003 og náði hámarki árið 2008. Á mynd 1.3 er birt yfirlit um þróun hagvaxtar, viðskiptajafnaðar og þjóðarútgjalda á árunum 1995 til 2011 og spá fyrir árin 2012 til 2014 sem hlutfall af vergri landsframleiðslu. Afleiðingar efnahagshrunsins koma þar skýrt fram. Þjóðarútgjöld dragast mikið saman, hagvöxtur verður neikvæður en viðskiptajöfnuður við útlönd breytist úr því að vera mjög óhagstæður upp í að vera nálægt núlli næstu árin.

¹ Heimild: Vísindavefurinn - <http://visindavefur.hi.is/svar.php?id=1200>

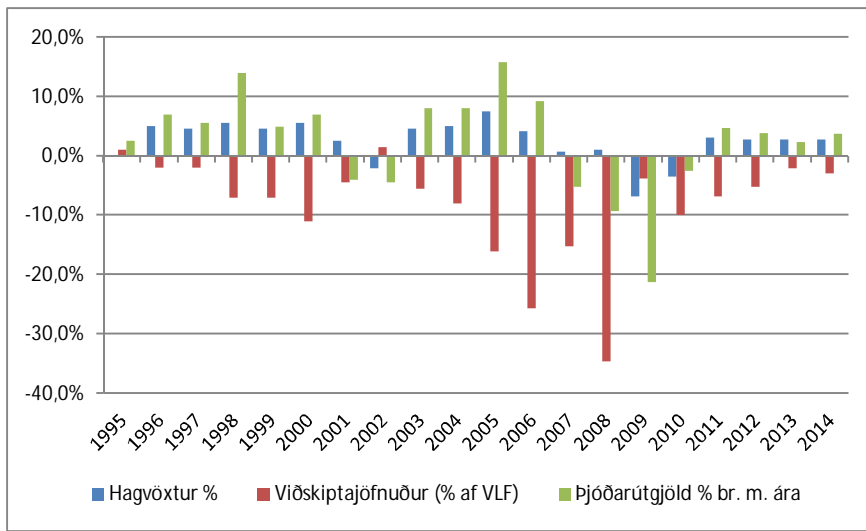

Mynd 1.3. Þróun hagvaxtar, viðskiptajafnaðar og þjóðarútgjalda 1995–2014. Heimild: Hagstofa Íslands

Sé þróun mála borin saman við fyrstu spár eftir hrunið þá kemur í ljós að efnahagslegur bati er hægari en spáð var á árinu 2009. Horfur í efnahagsmálum á komandi árum eru á ýmsa vegu frekar óvissar. Framtíð gjaldeyrishaftanna liggur ekki fyrir. Óvíst er einnig um hvernig leyst verður úr þeirri stöðu sem innistæður aflandskróna hjá Seðlabanka Íslands (snjóhengjan) hafa í för með sér. Innflutningur hefur dregist verulega saman. Fjárfestingar sem hlutfall af landsframleiðslu eru sem stendur í sögulegu lágmarki. Það kemur fram á mynd 1.4. Viðbrögð opinbera geirans við samdrætti í efnahagslífinu við eðlilegar aðstæður eru yfirleitt þau að auka við fjárfestingar.

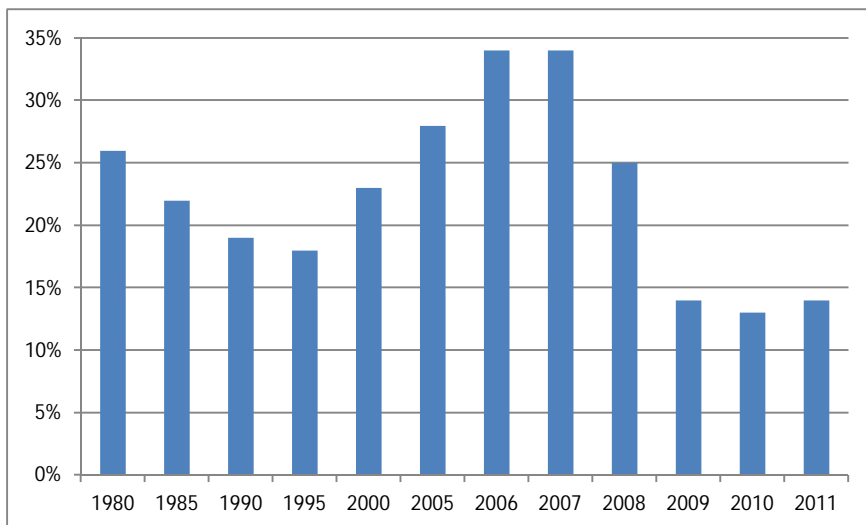

Mynd 1.4. Fjárfestingar sem hlutfall af VLF 1980–2011. Heimild: Hagstofa Íslands.

Um þessar mundir er skuldastaða ríkisins og nokkurra stærri sveitarfélaganna þannig að þau eiga erfitt með að ráðast í miklar

framkvæmdir. Sú staðreynd bæði dýpkar kreppuna enn frekar og lengir í henni. Það gerist bæði með því að eftirspurn eftir vinnuafli er minni en gæti verið svo og er eftirspurn eftir fjármagni einnig minna.

VERÐLAGSBREYTINGAR

Verðbólga jókst nokkuð skarpt fyrri hluta ársins 2006 en nokkuð dró úr hækkun verðbólgunnar þegar leið á árið. Að jafnaði var vísitala neysluverðs 6,8% á árinu 2006. Þessa þróun má að miklu leyti rekja til hækkana á húsnæðisverði og á olíu- og bensínverði.

Mynd 1.5. Þróun vísitölu neysluverðs á árunum 1996–2011 og spá fyrir árin 2012–2014.
Heimild: Hagstofa Íslands

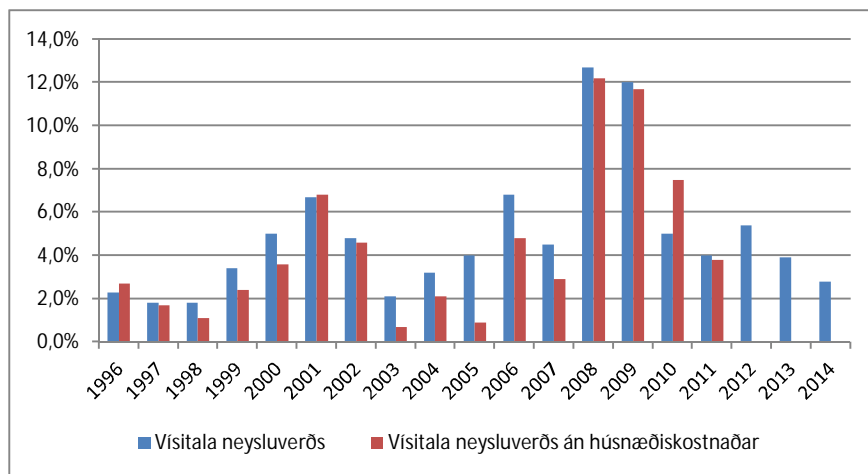

Verðbólga hækkaði verulega á árinu 2008 og hélst síðan há út árið 2009. Framan af hafði mikil eftirspurn í samfélaginu og vaxtahækkunarákvarðanir áhrif á verðbólguna en síðan stafaði hún fyrst og fremst af mikilli lækkun á gengi krónunnar. Innleidd gjaldeyrishöft sem tekin voru upp í kjölfar efnahagshrunsins síðla árs 2008 styrktu gengi krónunnar tímabundið en það gekk síðan að öllu leyti til baka. Gengi krónunnar er engu að síður töluvert veikara en það sem hægt er að telja eðlilegt. Innfluttar vörur samanstanda af tæplega 40% í vísitölu neysluverðs og hafa breytingar á gengi krónunnar komið hratt fram í verðbólgutölum samfara veikingu gengisins. Á árinu 2011 og framan af árinu 2012 hefur verðbólga verið hærri en áætlað var. Kemur þar ýmislegt til. Hækkanir á innfluttum varningi, s.s. olíu og ýmsum hráefnum hefur haft veruleg áhrif. Einnig hafa kjarasamningar fyrra árs haft veruleg áhrif í þá átt að örva verðbólguna. Það á ekki að koma á óvart því margir bentu á að kjarasamningar sem væru kostnaðarsamir fyrir ríki og sveitarfélög hefðu þessar afleiðingar. Því er ekki um eftirspurnardrífna verðbólgu að ræða (inflation). Í stöðnun eða kreppuástandi getur verðbólga aukist þegar tilkostnaður eykst en landsframleiðslan stendur í stað eða dregst saman (deflation).

ÞRÓUN GENGISMÁLA

Gengisþróun krónunnar ræður miklu um verðlagsþróun á innlendum markaði þar sem íslenskt þjóðfélag er svo háð innflutningi á vörum erlendis frá. Jafnframt ræður staða krónunnar gagnvart erlendum gjaldmiðlum miklu um afkomu útflutningsvinnugreina. Á mynd 1.6 kemur fram hver þróun íslensku krónunnar hefur verið gagnvart Bandaríkjadal (USD) og evru (EUR) á árunum 1996–2011.

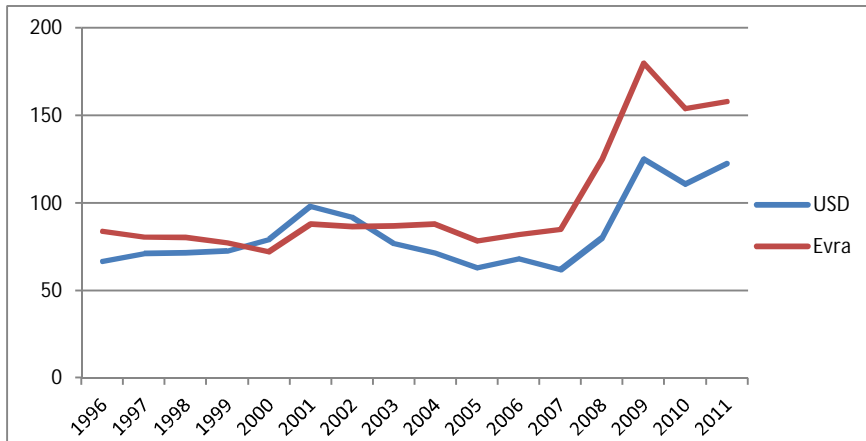

Mynd 1.6. Gengisþróun íslensku krónunnar gagnvart Bandaríkjadal og evru á árunum 1996–2011. Heimild: Íslandsbanki

Á árunum 1996 til 1999 var USD mun ódýrari en EUR en á árunum 2000–2002 skipti um og USD var dýrari en EUR. Árið 2003 skipti aftur um og USD féll í verði og varð aftur mun ódýrari en EUR. Bilið milli verðlags þessara gjaldmiðla gagnvart krónunni hefur síðan farið vaxandi í gengishruninu undanfarin misseri þar sem gengi USD hefur lækkað gangvart EUR. Þessar breytingar skipta miklu máli bæði fyrir útflutningsfyrirtækin og einnig hvað varðar verðlag á innfluttum vörum.

Mörg sveitarfélög, og þá sérstaklega þau stærri, færðu á undanförunum árum lánasöfn sín í verulegum mæli yfir í erlend lán vegna þess mikla vaxtamunar sem hefur verið á innlendum lánum og lánum sem tekin eru í helstu viðskiptamyntum þjóðarinnar. Hið sama átti við um fjölda einstaklinga og fyrirtækja. Vaxtamunurinn var það mikill að margir tóku þá áhættu sem ætíð fylgir lántöku í erlendri mynt, þegar tekjurnar eru í innlendum gjaldmiðli. Spár greiningardeilda fyrir nokkrum árum voru yfirleitt í þá áttina, að gengi krónunnar myndi lækka gagnvart öðrum myntum á komandi misserum en nokkur munur var á því hve þær áætluðu að það gerðist hratt. Fåa óraði þó fyrir því hruni á gengi krónunnar sem átti sér stað á árinu 2008 og framan af árinu 2009. Það setti allar áætlanir úr skorðum hjá þeim sem voru skuldsettir í erlendri mynt. Höfuðstóll erlendra lána tvöfaldaðist og þaðan af meir, ef lán voru t.d. tekin í japönskum jenum.

Innleiðing gjaldeyrishafta gerir alla spágerð um þróun á gengi krónunnar mun erfiðari en áður. Við það bætist að ekki liggur fyrir hvenær hægt

verður að aflétta gjaldeyrishöftunum, en það er að mörgu leyti háð því hvernig hægt verður að leysa úr þeim vanda að inni í hagkerfinu er mikið af erlendu fjármagni sem líklega verður fært úr krónum í erlenda gjaldmiðla við fyrsta tækifæri. Líkum er leitt að því, að gengi krónunnar muni lækka við afnám gjaldeyrishaftanna, en óvíst er hve skörp dýfan verður og hve lengi hún standi. Góður undirbúningur og skipulagðar aðgerðir munu gera afnám haftanna auðveldari. Máli skiptir í þessu samhengi að þungi afborgana og vaxtagreiðslna af erlendum lánum, sem innlendir aðilar bera ábyrgð á, er umtalsverður. Þar er um að ræða lán sem ríki, sveitarfélög, fyrirtæki og einstaklingar hafa tekið. Gengi krónunnar hefur heldur veikst frá síðasta ári. Á árinu 2010 var því spáð að gengið myndi styrkjast um allt að 8% á árinu 2011 samhliða því sem hagvöxtur aukist eitthvað. Sú spá hefur ekki gengið eftir hvað gengisþróunina varðar eins og sést á mynd 1.6. Gengi krónunnar hefur undanfarin ár þó styrkst heldur frá vordögum fram á haust. Kemur það meðal annars til vegna meiri gjaldeyrstekna yfir sumartímann vegna mikils og vaxandi fjölda ferðamanna.

ATVINNUMARKAÐUR

Þróun atvinnumarkaðar á undanförunum árum markaðist eðlilega af þeim miklu framkvæmdum sem voru í gangi í þjóðfélaginu. Hluti þeirra starfa sem koma til vegna uppsveiflu í hagkerfinu var mannaður með erlendu vinnuafli. Fjöldi erlendra ríkisborgara sem voru starfandi hérlendis fór úr 3.400 á árinu 1999 í allt að 18.000 manns í lok ársins 2008. Þessi þróun dró úr spennu á vinnumarkaði, en erlent vinnuafli kom til starfa mun víðar en í stóriðju- og virkjunarframkvæmdum á Austfjörðum. Hlutur erlends starfsfólks var t.d. mjög umfangsmikill í byggingarframkvæmdum á suðvesturhorni landsins. Hluti þessa fólks hefur sest að hérlendis á meðan aðrir hafa horfið úr landi þegar atvinnumöguleikar minnkuðu. Íslenskur vinnumarkaður er þannig mjög sveigjanlegur og hefur það vafalaust áhrif í þá átt að draga úr atvinnuleysi þegar til lengri tíma er litið. Annars vegar flyst fólk auðveldlega milli starfa og hins vegar er atvinnuþátttaka ungs fólks sveiflukennnd eftir árstíðum.

Atvinnuþátttaka er almennt mikil á Íslandi eins og kemur fram á mynd 1.7. Þar kemur fram að atvinnuþátttaka sveiflast á bilinu 80% og upp í tæp 84%. Atvinnuþátttaka hefur þó dregist saman á undanförunum misserum og er árið 2011 með því lægsta frá árinu 1996. Frá árinu 2008 hefur atvinnuþátttaka dregist saman um 1,5% af heildarfjölda 16–74 ára eða um 4.200 manns.

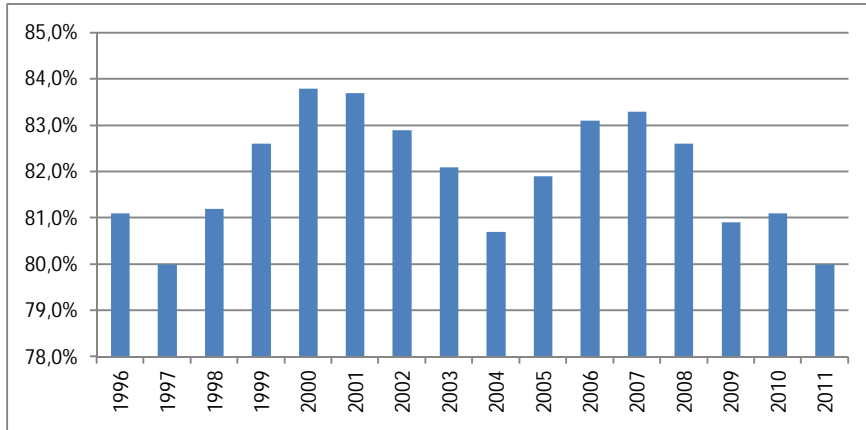

Mynd 1.7. Atvinnuþátttaka á árunum 1996–2011.
Heimild: Hagstofa Íslands

Atvinnuleysi á Íslandi hefur gegnum árin verið lítið miðað við nálæg lönd, hvort sem miðað er við Norðurlöndin eða lönd innan Evrópusambandsins. Það hefur þó breyst á allra síðustu árum. Á mynd 1.8 kemur fram yfirlit um atvinnuleysi á Íslandi á árunum 1996 til 2012. Upplýsingar fram til ársins 2010 eru rauntölur, en áætlaðar fyrir árin 2011 og 2012.

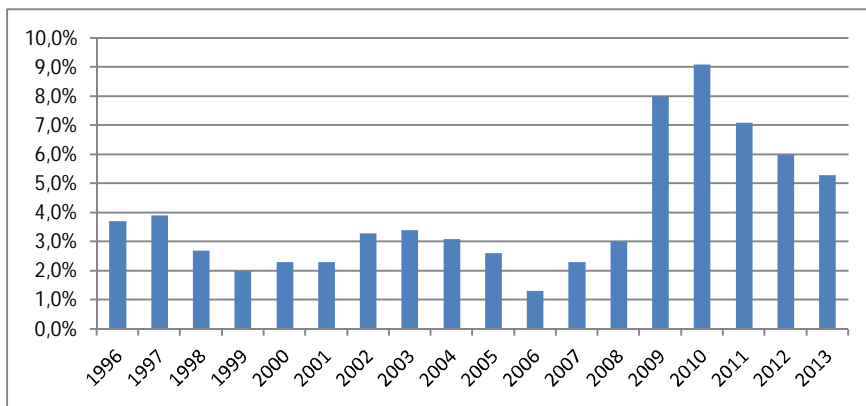

Mynd 1.8. Atvinnuleysi á árunum 1996–2011 og spá fyrir árin 2012–2013.
Heimild: Hagstofa Íslands

Á mynd 1.8 kemur fram að atvinnuleysi hefur á árunum 1996–2008 sveiflast frá 2% og upp í tæp 4%. Á árinu 2009 verður mikil breyting þar á. Þá fer atvinnuleysið upp undir 8% að jafnaði yfir árið og en hefur heldur sigið niður á síðustu misserum. Hluti fólks hefur einnig þurft að sætta sig við skert starfshlutfall og fær það atvinnuleysisbætur að hluta. Fjöldmennasti hópur atvinnulausra starfaði áður við mannvirkjagerð, en fækkun starfa í verslun, viðgerðum og iðnaði er einnig veruleg.

Opinberar spár reikna með að atvinnuleysi verði áfram verulegt á komandi árum. Gert er þó ráð fyrir að það fari heldur lækkandi en óvíst er hve hröð sú þróun verður. Það er háð mögum óvissuþáttum svo sem aðkomu erlendra aðila að fjárfestingum hérlendis, þróun opinberra framkvæmda, lánsfjármöguleikum, afstöðu stjórnvalda til ýmissa atriða sem skipta miklu máli í þessu sambandi svo og hvernig efnahagsmál þróast á okkar helstu markaðssvæðum.

Í þessu sambandi má ekki gleyma fólksflutningum til og frá landinu. Á árinu 2009 þá fluttu 4.835 fleiri frá landinu en til þess. Samsvarandi tölur voru 2.134 á árinu 2010 og 1.404 á árinu 2011. Þessi þróun hefur dregið úr atvinnuleysi hérlendis en hana verður að taka með í reikninginn þegar lagt er mat á þróun samfélagsins frá hrúni.

ÍBÚÐABYGGINGAR OG FASTEIGNAMARKAÐUR

Nýbyggingar íbúða og verðþróun á fasteignamarkaði skiptir fjárhag sveitarfélaganna verulegu máli með hliðsjón af tekjum þeirra af fasteignaskatti. Á árunum 2004–2007 voru mikil umsvif víða um land í byggingu íbúðarhúsnæðis. Þær áttu sér fyrst og fremst stað á suðvesturhorninu frá Borgarnesi austur í Árborg, á Eyjafjarðarsvæðinu og síðan á Mið-Austurlandi. Aukningin var um 14% á ári að jafnaði. Á árinu 2008 varð síðan mikill viðsnúningur í þessum eignum. Á þremur fyrstu fjórðungum ársins drógust íbúðabyggingar saman um 17% frá sama tíma árið áður og á síðasta fjórðungi ársins nam samdrátturinn um 34% miðað við árið á undan. Eftirspurn á fasteignamarkaði jókst verulega á árinu 2005, fyrst og fremst í kjölfar þess að bankarnir tóku að veita hagkvæmari íbúðalán en áður. Það fylgdi í kjölfar þess að íbúðalánasjóður jók lánshlutfall húsnæðislána upp í 90%. Á tímabili fór lánshlutfall einstakra banka til íbúðakaupa upp í 100%, sem er það hæsta sem þekkt hefur. Mikil hækkun íbúðaverðs varð byggingarfyrirtækjum m.a. hvati til að auka framboðið því verðið hækkaði mun meir en sem nam byggingarkostnaði. Afleiðing þess varð ein mesta verðbólga á húsnæðismarkaði sem þekkt hefur hérlendis, sem gat ekki endað nema á einn veg. Árið 2008 var lokið við nær 3.000 íbúðir á landinu öllu og var það litlu færra en árið á undan. Á sama tíma voru taldar nær 6.500 íbúðir í byggingu á öllum byggingarstigum eða rúmlega tvöfalt fleiri en lokið var við á árinu auk þess sem byrjað var á um 3.200 íbúðum það ár. Bankahrúnið hafði síðan í för með sér mikla verðlækkun á fasteignamarkaði. Þó var það nokkuð misjafnt eftir staðsetningu og stærð íbúða. Mjög víða stöðvuðust framkvæmdir við húsnæði sem var í byggingu. Það kemur til vegna þess að áhvílandi fjármögnun hefur hækkað mikið, verð byggingarvara hefur hækkað og fáir kaupendur finnast að íbúðum sem eru til sölu. Sérstaklega á það þó við um stærri íbúðir í úthverfum á höfuðborgarsvæðinu. Fjárfesting í íbúðum var í lágmarki á árinu 2010. Þá var hún einungis um 2% af VLF og um fjórðungur þess sem hún vará árinu 2007. Fasteignaviðskipti jukust verulega á árinu 2011. Velta á íbúðamarkaði jókst um 57% og fjöldi kaupsamninga um 47% frá árinu 2010. Þó ber að minna á að hlutfallsleg aukning getur verið veruleg þótt magnbreyting sé ekki mikil ef fjöldinn sem hlutfallstalan byggir á er ekki stór. Umræða er hafin um að vaxandi þörf sé á nýbyggingum á höfuðborgarsvæðinu til að geta annað þörfum þess fólks sem er að flytja úr foreldrahúsum og hyggur á kaup á sinni fyrstu íbúð.

Fyrir viðkomandi sveitarfélög skiptir þróun húsnæðismarkaðar miklu máli fyrir fjárhag þeirra. Verðlag fasteigna hefur áhrif á tekjur sveitarfélaganna af fasteignaskatti og fjölgun íbúðabygginga þýðir yfirleitt fjölgun íbúa. Íbúafjölgun hefur í för með sér auknar skatttekjur til lengri tíma lítið en einnig kallar hún á aukið framboð þjónustu, nýframkvæmdir og fjárfestingar. Sveitarfélög geta ekki frestað lagningu veitukerfis, uppbyggingu gatna, skóla eða annarra þjónustumannvirkja þegar hverfin eru farin að byggjast upp. Mikil uppbygging íbúðarhúsnæðis hefur veruleg áhrif á framkvæmdaþörf sveitarfélaga, lántökur þeirra og fjárhagslega stöðu á meðan á uppbyggingartíma stendur. Það hefur því mikil áhrif á fjárhag sveitarfélaga til lengri tíma ef þau sitja uppi með ónotaðar fjárfestingar í hverfum sem voru skipulögð en hafa ekki byggst upp.

EINKANEYSLA

Einkaneyslan hefur mikil áhrif á allt gangvirki hagkerfisins. Áhrif einkaneyslu eru ekki hvað síst mikilvæg fyrir allan smáan og meðalstóran atvinnurekstur í samfélaginu – hve mikla fjármuni venjulegt fólk hefur milli handanna til að kaupa þjónustu, vörur eða annað sem fellur undir daglega neyslu. Mikils samdráttar tók að gæta í einkaneyslu fyrir mitt ár 2008 og síðan herti verulega á honum á fjórða ársfjórðungi þess árs. Fjöldmörg heimili í landinu hafa orðið fyrir miklum fjárhagslegum skakkaföllum í kjölfar hruns bankanna og alþjóðlegrar efnahagslæðar sem þrengir að einkaneyslunni. Þar munar mest um kaupmátt ráðstöfunartekna, skuldsetningu og nettó eignastöðu. Heimilin hafa brugðist við þessu með því að draga einkaneyslu saman í meira mæli en dæmi eru um í þá hálfu öld sem gögn Hagstofunnar ná yfir. Vöxtur hennar var að vísu gríðarlega mikill á síðustu árum á meðan gengi krónunnar var skráð óeðlilega hátt og kaupmáttur launa jókst verulega. Lántaka hefur minnkað og það leiðir af sér minni framkvæmdir.

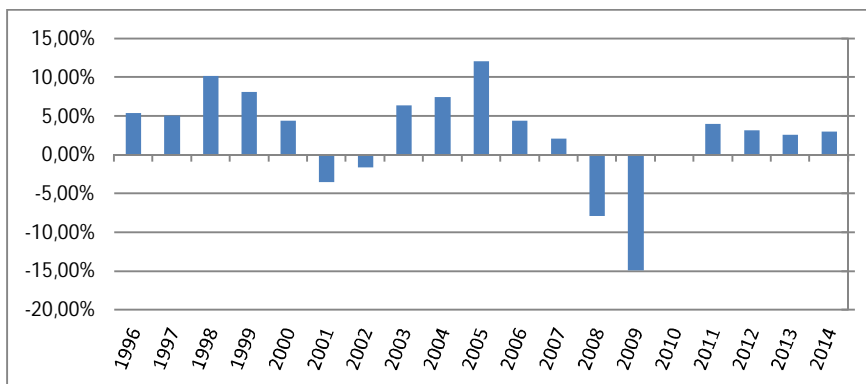

Mynd 1.9. Þróun einkaneyslu á árunum 1996–2011 og spá fyrir árin 2012–2014. Heimild: Hagstofa Íslands

Á mynd 1.9 kemur fram hver þróun einkaneyslu hefur verið á árunum 1996–2011 og spá Hagstofu Íslands fram til ársins 2014. Eins og sést hefur vöxtur einkaneyslu verið á milli 5–8% flest árin fram til ársins 2007 á þessu tímabili, að undanskildum árunum 2001 og 2002. Einkaneyslan vex

gríðarlega á árinu 2005, sem orsakast meðal annars af vaxandi kaupmætti launa og sterkri stöðu krónunnar. Áhrifin af hruni efnahagslífsins koma síðan í ljós á árunum 2008–2010. Vonir eru bundnar við að einkaneyslan taki aftur að aukast á komandi árum. Það er vitaskuld háð mögum óvissupáttum eins og komið hefur fram hér að framan.

SAMNEYSLA

Samneysla hins opinbera skiptist í rekstur ríkissjóðs, rekstur sveitarfélaga og að lokum teljast almannatryggingar til samneyslunnar. Samneyslan óx því sem næst óslitið frá árinu 2000 fram til ársins 2008, eins og kemur í mynd 1.10.

Mynd 1.10. Þróun samneyslu á árunum 1999–2011.
Heimild: Hagstofa Íslands

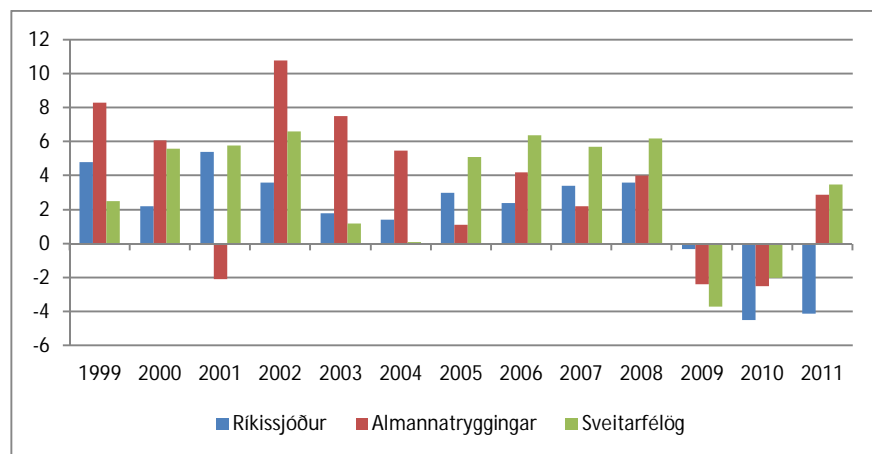

Frá árinu 2008 hefur samneyslan aftur á móti dregist verulega saman. Athygli vekur að samdrátturinn var mun meiri á árunum 2009 og 2010 hjá sveitarfélögum og almannatryggingum í samneyslunni heldur en hjá ríkinu. Það breyttist þó síðan á árinu 2011. Spá Hagstofu Íslands hvað varðar þróun samneyslunnar í heild sinni á árunum 2012–2014 sést í mynd 1.11.

Mynd 1.11. Spá um þróun samneyslu á árunum 2012–2014.
Heimild: Hagstofa Íslands

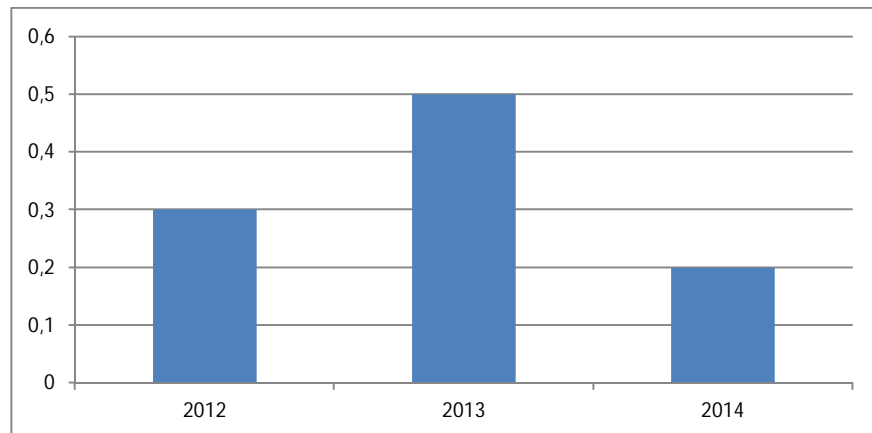

Reiknað er með að samneyslan vaxi um 0,3% árið 2012, 0,5% árið 2013 en síðan dragi heldur úr aukningunni árið 2014. Á það hefur verið bent af ýmsum að vöxtur í hlut sveitarfélaganna í samneyslunni hafi vaxið meir en hlutur ríkisins á undanförunum árum. Í þessu sambandi er rétt að minna á að starfsemi og skyldur sveitarfélaganna eru þess eðlis, að það er erfitt og flókið að setja fastmótuð heildarmarkmið fyrir þróun samneyslunnar hjá öllum sveitarfélögum landsins miðað við núverandi form á fjárhagslegu samstarf ríkis og sveitarfélaga. Sérstaklega er það erfitt þegar þróunin í búsetuþróun í landinu er eins og hún hefur verið á undanförunum áratug. Á meðan framkvæmdir eru í lágmarki hjá hluta sveitarfélaganna og samneysla dregst þar saman vegna íbúafækkunar verða önnur sveitarfélög að takast á við miklar nýframkvæmdir, meðal annars vegna íbúafjölgunar. Þau hafa ákveðnum skyldum að gegna við slíkar aðstæður sem erfitt eða ómögulegt er að víkjast undan. Á hinn bóginn er rétt að benda á að samkvæmt fyrrgreindum upplýsingum þá brugðust sveitarfélögin mun hraðar við afleiðingum efnahagshrunsins heldur en ríkisvaldið. Þannig tókst þeim að draga úr þeim áhrifum sem efnahagskreppan hefði ella haft á rekstur og efnahag þeirra.

Samantekt: Gunnlaugur A. Júlíusson – hag- og upplýsingasvið sambandsins.

2 AFKOMA SVEITARFÉLAGANNA - REKSTUR, EFNAHAGUR OG SJÓÐSTREYMI

Opinber rekstur á Íslandi er á ábyrgð ríkis og sveitarfélaga. Að því leyti skilur Ísland sig frá Danmörku, Svíþjóð og Noregi þar sem stjórnsýslustigin eru þrjú. Sveitarfélögin bera héraðs ábyrgð á um þriðjung af opinberum útgjöldum. Þau annast þannig mikinn hluta af þeirri opinberu nærþjónustu sem íbúum landsins er veitt hverju sinni. Ríkisvaldið tekur ákvörðun um tekjustofna sveitarfélaga og leggur meginlínur um verkefni þeirra. Skyldur sveitarfélaga og þau verkefni sem þeim eru falin eru þannig til þess að gera stöðug frá ári til árs. Því er mikilvægt að fjárhagslegt umhverfi sveitarfélaganna sé einnig nokkuð stöðugt bæði til skemmri og lengri tíma litið. Sú hefur hins vegar ekki verið raunin á síðustu árum.

Hluti sveitarfélaganna reið um nokkurra ára skeið á öldufaldi efnahagsbólunnar á meðan önnur þurftu að takast á við afleiðingar verulegrar kyrrstöðu, íbúafækkunar og óhagstæðrar gengisþróunar fyrir útflutningsgreinar. Nú hefur staðan breyst í veigamiklum atriðum. Efnahagshrunið og gríðarleg gengisfelling krónunnar hefur valdið þeim sveitarfélögum erfiðleikum sem höfðu skuldsett sig vegna mikilla framkvæmda og væntinga um áframhaldandi íbúafjölgun. Aftur á móti hafa tekjur þeirra sveitarfélaga sem eru nátengd afkomu sjávarútvegsins víða farið heldur vaxandi. Útgjöld hafa hins vegar vaxið vegna kostnaðarhækkana, skuldir vaxið bæði vegna aukinnar verðbólgu og gengishruns krónunnar og ýmiss konar breytingar hafa átt sér stað í samfélaginu sem hafa áhrif á verkefni og afkomu sveitarfélaganna. Þess háttar sveiflur eru ætíð mjög erfiðar fyrir rekstur opinberra aðila, eins og sveitarfélaga sem hafa það sem meginhlutverk að annast ákveðna nærþjónustu fyrir íbúana. Forsenda þess að þau geti rækt hlutverk sitt eins og þeim er lagt fyrir er að það ríki ákveðinn stöðugleiki í rekstrarumhverfi þeirra. Það fyrirkomulag sem fjármögnun Jöfnunarsjóðs sveitarfélaga byggir á eykur síðan einnig á þessar sveiflur. Tekjur sjóðsins byggja á ákveðnu hlutfalli af tekjustofnum, sem vaxa í hagstæðu árferði en minnka á samdráttartímum. Útgjaldþörf sveitarfélaganna breytist hins vegar yfirleitt í öfugu hlutfalli í veigamiklum atriðum. Fjárhagsáætlanir verða að byggja á nokkuð tryggum forsendum svo von sé á að þær nýtist sem virkt stjórnþæki. Útgjöld vegna reglulegrar starfsemi verða að vera í samræmi við tekjur af hefðbundnum tekjustofnum. Sífelld endurmat verður því að vera til staðar innan sveitarfélaganna á starfsemi þeirra. Ekki er sjálfgefið að núverandi fyrirkomulag á verklagi og skipulagi þjónustunnar sé endilega það

hagkvæmasta og vænlegasta til árangurs. Nefna má eftirfarandi atriði í því sambandi:

- *Hvaða verkefnum er eðlilegt að sveitarfélögin sinni fyrir utan lögbundin verkefni?*
- *Hvernig er best staðið að því að veita umrædda þjónustu?*
- *Hvað fæst fyrir þá fjármuni sem lagðir eru í þá þjónustu sem sveitarfélögin inna af hendi?*

Hér á eftir verður farið yfir nokkur atriði er varða fjárhagslega afkomu A-hluta í rekstri sveitarfélaganna á árinu 2011. Til samanburðar er birt yfirlit um hvernig þau hafa þróast í nokkur undanfarin ár. Athyglinni í þessari samantekt er fyrst og fremst beint að afkomu A-hluta sveitarsjóða. Það er gert af tveimur megin ástæðum. Í fyrsta lagi er A-hlutinn kjölfestan í rekstri sveitarfélaga. Hægt er að færa fjármuni óhindrað frá A-hluta til B-hlutafyrirtækja ef þau eru rekin með halla. Á hinn bóginn er miklum takmörkum háð að flytja fjármuni frá B-hluta fyrirtækjum til A-hluta. Í öðru lagi getur rekstur B-hluta fyrirtækja verið svo ólíkur innbyrðis að það gefur óljósa mynd af stöðunni þegar búið er að steypa þeim saman í einn samstæðureikning. Eitt B-hluta fyrirtæki getur verið rekið með rekstrarafgangi en annað með halla en þau vega svo upp hvort annað á samstæðureikningi.

Hér eru síðan fyrst og fremst dregnar fram upplýsingar sem varða sveitarfélögin í heild sinni. Athyglinni er einungis að mjög litlu leyti beint að stöðu einstakra sveitarfélaga. Það er ljóst að afkoma sveitarfélaganna er mjög misjöfn hvað varðar afkomu og skuldastöðu. Sveitarfélögin eru afar mismunandi að stærð og innri uppbyggingu en einnig er afkoma þeirra misjöfn þegar niðurstöðutölur á hvern íbúa eru metnar. Frekari upplýsingar um fjármál og stöðu einstakra sveitarfélaga er að finna í yfirlitum og töflum annars staðar í árbókinni.

REKSTUR SVEITARFÉLAGA ÁRIN 2002–2011

TEKJUR

Tekjustofnar sveitarfélaganna eru útsvar, fasteignaskattur, greiðslur frá Jöfnunarsjóði sveitarfélaga og þjónustutekjur. Álagning útsvars og fasteignaskatts byggir á lögum nr. 4/1995 um tekjustofna sveitarfélaga. Sveitarstjórn tekur ákvörðun um álagningarprósentu einu sinni á ári í tengslum við gerð fjárhagsáætlunar fyrir næsta fjárhagsár. Sama gildir um álagningu fasteigna skatta og fasteignagjalda. Greiðslur úr Jöfnunarsjóði sveitarfélaga fara eftir reglum jöfnunarsjóðs hverju sinni. Að síðustu má nefna að sveitarfélögin hafa nokkurt sjálfðæmi um þjónustugjöld upp að því marki að gjaldtakan má ekki vera hærri en sem nemur kostnaði við hvert verkefni.

Nákvæmar upplýsingar um þjónustutekjur sveitarfélaganna eru einungis til frá og með árinu 2002 þegar reikningskilum sveitarfélaganna var breytt en breytt reikningskil höfðu engin áhrif á framsetningu útsvars og fasteignaskatts. Lóðarleigan kemur hins vegar inn í tekjuhlíð ársreikninga sem skattaígildi með breyttum reikningskilum.

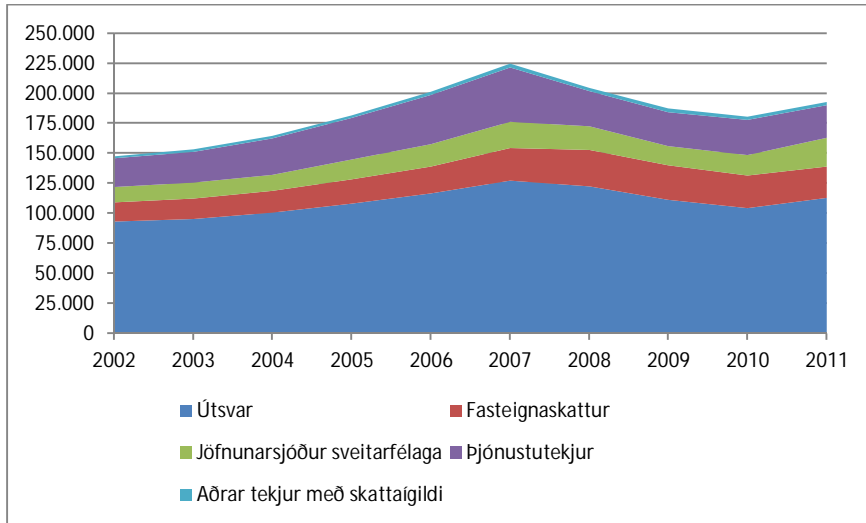

Mynd 2.1. Þróun tekna sveitarfélaga árin 2002–2011.

Yfirlit um tekjur sveitarfélaga og samsetningu þeirra á árunum 2002–2011 kemur fram í mynd 2.1. Þar er búið að uppfæra niðurstöður fyrri ára yfir á verðlag ársins 2011 samkvæmt vísitölu neysluverðs með húsnæðiskostnaði. Miðað er við meðaltal vísitölunnar ár hvert. Vegna breyttra reikningskila er ekki hægt að birta sambærilegt yfirlit um þjónustutekjur frá því fyrir og eftir breytingu á reikningskilunum. Því er hér einungis birt yfirlit um þjónustutekjur sveitarfélaganna frá því eftir breytinguna. Fram kemur á mynd 2.1 að tekjur sveitarfélaganna jukust mikið að raungildi framan af þessu tímabili eða til ársins 2007. Síðan hafa heildartekjur sveitarfélaganna dregist saman að raungildi og eru nú orðnar áþekkar því sem þær voru á árinu 2005. Sérstaklega hafa útsvarstekjur minnkað frá árinu 2007. Aukning tekna á árinu 2011 helgast fyrst og fremst af yfirfærslu á málefnum fatlaðs fólks frá ríki til sveitarfélaga sem tók gildi þann 1. janúar 2011. Hækkun launa eftir kjarasamninga hefur einnig áhrif í þá átt. Það kemur betur í ljós á mynd 2.2.

Mynd 2.2. Hlutfallsleg þróun skatttekna sveitarfélaga á árunum 2002–2011.

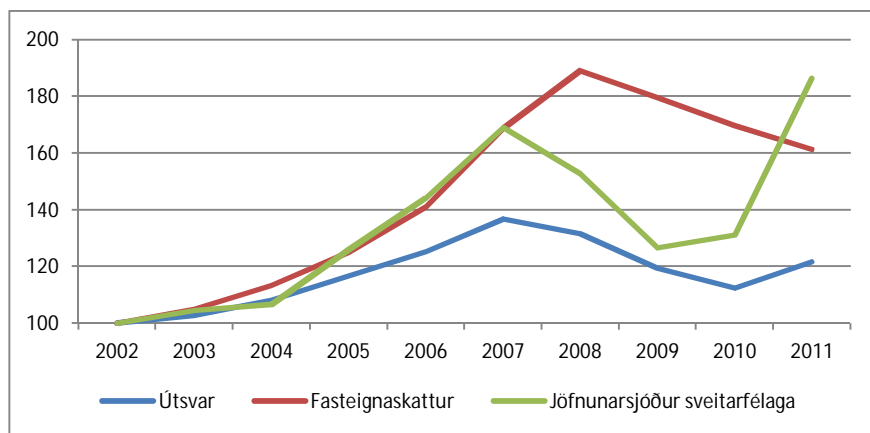

Á mynd 2.2 kemur fram hlutfallsleg þróun skatttekna sveitarfélaganna á tímabilinu 2002–2011. Skatttekjur aukast jafnt og þétt fram til ársins 2007 en síðan hafa útsvarstekjur og greiðslur úr Jöfnunarsjóði sveitarfélaga farið lækkandi að raungildi. Áhrif efnahagshrunsins á fasteignaskattinn koma ekki fram fyrr en á árinu 2009 þar sem breytingar á fasteignamarkaði eru lengur að koma fram.

Útsvarstekjur sveitarfélaga hafa vaxið að raungildi um 20% á tímabilinu, tekjur af fasteignaskatti um 60% og framlög Jöfnunarsjóðs sveitarfélaga hafa vaxið um 85%. Þess ber þó að geta að ýmsar breytingar hafa orðið á starfsemi jöfnunarsjóðsins á tímabilinu. Í því sambandi má nefna greiðslur til sveitarfélaga vegna húsaleigubótakerfisins, aukaframlag til illra staddra sveitarfélaga og að síðustu fer stærstur hluti af tekjum sveitarfélaga vegna málefna fatlaðs fólks í gegnum jöfnunarsjóðinn. Í þessu sambandi er fróðlegt að sjá hvernig álagningarhlutfall útsvars hefur breyst á tímabilinu. Það kemur fram á mynd nr. 3.

Mynd 2.3. Meðalútsvar á árunum 2002–2011.

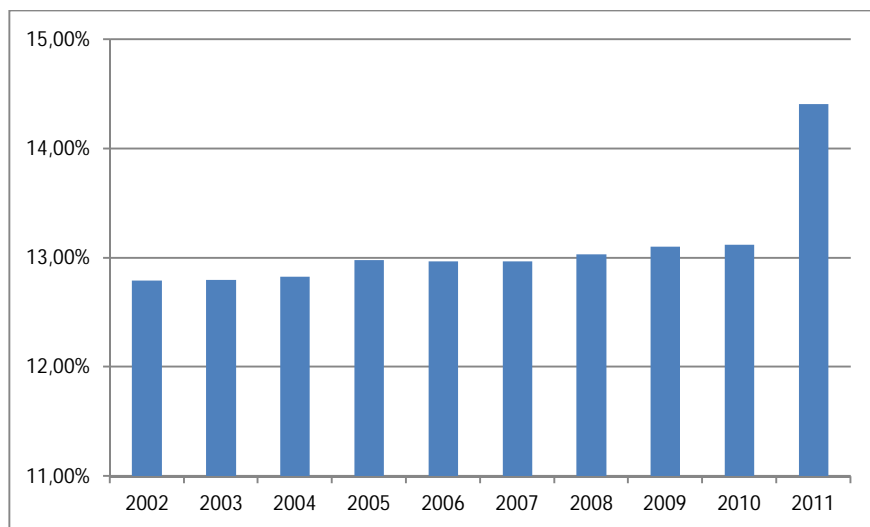

Á mynd 2.3 kemur fram að meðalálagning útsvars hefur hækkað úr 12,79% árið 2002 upp í 13,12% árið 2010. Það er hækkan álagningar um 2,5% á

tímabilinu. Það þýðir að hluti af þeim auknu tekjum sem sveitarfélögin fengu fram til ársins 2007 af álagningu útsvars er vegna hækkaðrar útsvarsprósentu, hluti þeirra er vegna fjölgunar fólks á vinnumarkaði, minna atvinnuleysis og hluti er til kominn vegna hærri launa á vinnumarkaði og aukins kaupmáttar. Síðan breytist staðan með breyttu ástandi í samfélaginu. Atvinnuleysi eykst, fólki fækkar á vinnumarkaði og laun lækka. Árið 2011 hækkar álagt meðalútsvar verulega. Það gerist fyrst og fremst vegna yfirfærslu á málefnum fatlaðs fólks frá ríki til sveitarfélaga. Heimild sveitarfélaganna til álagningar útsvars hækkaði um 1,2%stig. Þar af fara 0,25% stig til sveitarfélaganna en 0,95%stig renna til Jöfnunarsjóðs sveitarfélaga og er deilt þaðan út.

REKSTRARKOSTNAÐUR

Í reikningsskilum sveitarfélaga er rekstrarkostnaði þeirra skipt í grófum dráttum í laun og launatengd gjöld, annan rekstrarkostnað, afskriftir og breytingu á lífeyrisskuldbindingum sveitarfélaga. Reyndar eru ekki til nákvæmar upplýsingar um breytingar á lífeyrisskuldbindingum frá árinu 2002 og 2003. Það er ekki fyrr en frá og með árinu 2004 sem þær eru sérstaklega tilgreindar í reikningsskilum sveitarfélaga. Ekki eru til nógu nákvæmar upplýsingar um þennan lið frá fyrri árum. Því eru áfallnar lífeyrisskuldbindingar skráðar með launum og launatengdum gjöldum á árunum 2002 og 2003. Niðurstöður um þróun útgjalda sveitarfélaganna á árunum 2002–2011 koma fram á mynd 2.4. Þær eru færðar upp á verðlag ársins 2011.

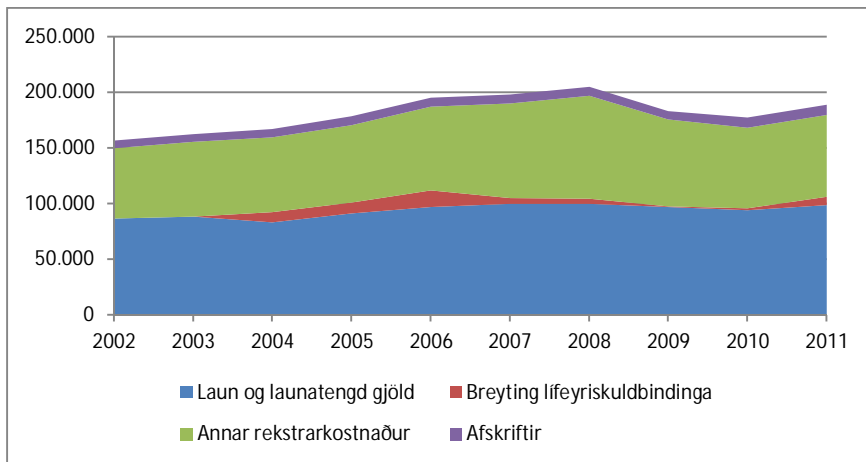

Mynd 2.4. Þróun útgjalda sveitarfélaganna á árunum 2002–2011.

Hér kemur fram hvað almennur rekstrarkostnaður hefur lækkað mikið að raungildi frá árinu 2008. Launakostnaður hefur einnig lækkað en ekki eins mikið. Á árinu 2008 var heildarrekstrarkostnaður sveitarfélaganna um 197 ma.kr en hafði lækkað niður í 170 ma.kr. á árinu 2010. Heildarrekstrarkostnaður sveitarfélaganna eykst síðan á árinu 2011 af ýmsum ástæðum. Veigamesta ástæðan er yfirfærsla á málefnum fatlaðs fólks sem tók gildi þann 1. janúar 2011. Samið var um verulegar launahækkningar á árinu 2011. Því hækkaði launakostnaður seinni hluta ársins og almennt verðlag hækkaði sökum verðhækkana. Einnig sést að á

árinu 2011 hækka lífeyrisskuldbindingar verulega miðað við fyrri ár. Í töflu 2.1 kemur fram hver hefur orðið hlutfallsleg breyting milli ára á launum og launatengdum gjöldum annars vegar og öðrum rekstrarkostnaði hins vegar.

Tafla 2.1. Hlutfallsleg breyting einstakra rekstrarliða á árunum 2005–2011.

	2005	2006	2007	2008	2009	2010	2011
Laun og launatengd gjöld	14,2%	14,0%	8,3%	12,3%	8,4%	2,3%	9,0%
Breyting lífeyrisskuldbindingar	13,0%	57,8%	-65,3%	-2,6%	-88,1%	261,7%	399,1%
Annar rekstrarkostnaður	7,0%	16,0%	18,1%	22,9%	-5,6%	-2,4%	5,5%
Afskriftir	10,8%	7,3%	9,4%	5,3%	14,1%	24,5%	6,1%

REKSTRARAFKOMA

Á mynd 2.5 kemur fram yfirlit um framlegð, fjármagnsliði og rekstrarafkomu sveitarfélaganna eftir fjármagnsliði á árunum 2002–2011. Hér er miðað við afkomu af hefðbundnum tekjustofnum en ekki er tekið tillit til óreglulegra liða.

Mynd 2.5. Framlegð, fjármagnsliðir og afkoma eftir fjármagnsliði 2002–2011.

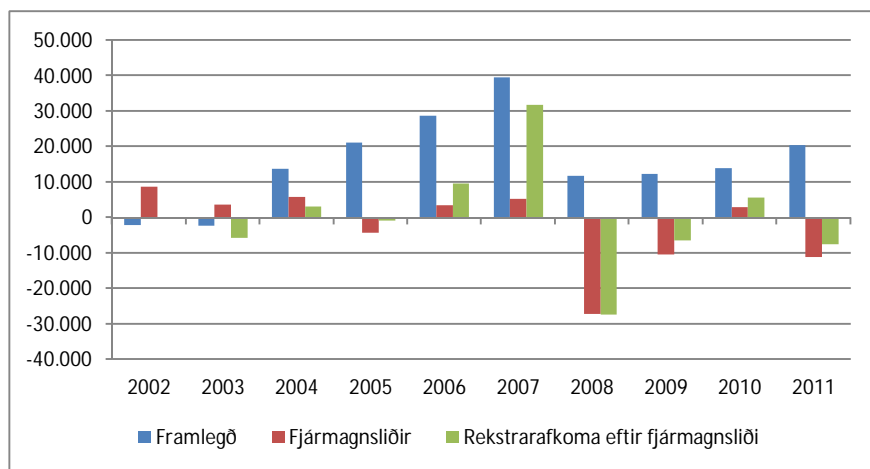

Á mynd 2.5 koma glögg fram þær gríðarlegu sveiflur sem hafa verið í rekstrarumhverfi og afkomu sveitarfélaganna á liðnum áratug. Fyrstu þrjú árin á tímabilinu er afkoman nokkuð í jafnvægi en þó heldur lakari en vera þyrfti. Hún batnar síðan ár frá ári fram til ársins 2007. Þá hrynur afkoma sveitarfélaganna við efnahagshrunið. Árin 2008 og 2009 eru sveitarfélögunum mjög erfið. Á árinu 2010 eru fjármagnsliðir jákvæðir. Ástæða þess er fyrst og fremst hagstæð gengisþróun. Þar er ekki alfarið um raunverulegar tekjur að ræða heldur vega áhrif af breytingum á gengi íslensku krónunnar þungt í þessu sambandi. Það breytist síðan aftur verulega á árinu 2011 þegar fjármagnsliðir eru með neikvæða útkomu. Þessar sveiflur í stórum liðum sem sveitarfélögin hafa enga möguleika á að hafa áhrif á gerir erfiðara fyrir þau að styra fjármálum sínum. Heildarframlegð sveitarfélaganna er aftur á móti mun hærrí á árinu 2011 en á árinu 2010.

SKULDIR SVEITARFÉLAGA

Yfirlit um skuldir sveitarfélaga og skuldbindingar þeirra kemur fram á mynd 2.6. Þar er gefið yfirlit um langtímaskuldir, skammtímaskuldir og skuldbindingar. Verðlag hefur verið fært upp til verðlags ársins 2011 með hliðsjón af þróun neysluvísitölu með húsnæðiskostnaði. Heildarskuldir sveitarfélaganna hafa á þessu tímabili vaxið úr rúmum 122 ma.kr. upp í 216 ma.kr. eða um 75%. Þegar skuldbindingar eru teknar með, sem nú eru eingöngu lífeyrisskuldbindingar, hefur hækkunin orðið úr 184 ma.kr. í 260 ma.kr. Skuldir sveitarfélaga lækka heldur að raungildi á árunum 2005 og 2006 miðað við fyrri ár en vaxa aftur á árinu 2007. Ástæða þessarar miklu hækkunar milli árnanna 2009 og 2010 er að nú eru allar skuldbindingar sem áður voru utan efnahags færðar í efnahagsreikning sveitarfélaganna.

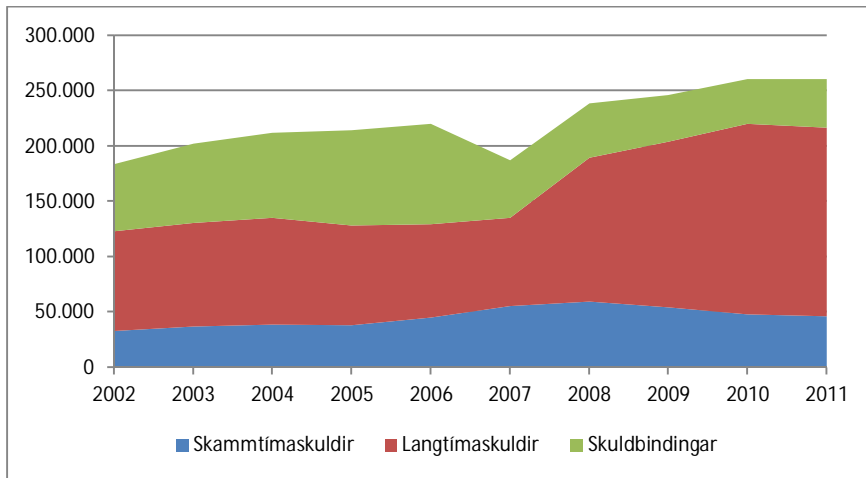

Mynd 2.6. Skuldir og skuldbindingar á árunum 2002–2011.

Skuldbindingar sem færðar voru utan efnahags voru m.a. til komnar vegna sölu og endurleigu fasteigna svo og vegna samninga um einkaframkvæmd. Áður voru það einungis fá sveitarfélög sem færðu slíkar skuldbindingar inn í efnahagsreikning sveitarfélagsins. Þannig hafa orðið ýmsar breytingar á þessu umhverfi á liðnum árum að það er tæplega sambærilegt að öllu leyti milli ára en heildarþróunin sést þó glögg. Í þróun efnahagsreiknings sveitarfélaganna koma einnig fram hin gríðarleg áhrif efnahagshrunsins og gengishruns krónunnar á árunum 2008 og 2009 í formi mikillar hækkunar langtímaskulda. Skammtímaskuldir hækkuðu nokkuð stöðugt fram til ársins 2008 en hafa heldur lækkað síðustu árin.

Hér eru ekki taldar með skuldir B-hluta fyrirtækja og stofnana sveitarfélaganna svo sem félaglega íbúðakerfisins, hafnarsjóða og veitufyrirtækja. Þessi fyrirtæki eiga að standa undir skuldum sínum með sjálfsaflafé í gegnum þjónustugjöld eða aðrar tekjur. Það liggur þó ljóst fyrir að það er of víða sem það gengur ekki upp. Þar er fyrst og fremst um að ræða félaglega íbúðakerfið en einnig verða ýmis sveitarfélög að taka á sig byrðar vegna reksturs og skulda hafnarsjóða. Það gerist í þeim tilvikum þar sem tekjur hafnarsjóðsins nægja ekki til að standa undir rekstri þeirra og / eða afborgunum af skuldum og skuldbindingum. Því liggur ljóst fyrir að

ýmis sveitarfélög þurfa að standa undir stærri skuldabyrði með skatttekjum sínum en kemur fram í reikningum sveitarsjóða. Staða þeirra mála er hins vegar afar mismunandi milli einstakra sveitarfélaga.

Þegar fjallað er hér um skuldbindingar sveitarfélaganna er fyrst og fremst verið að tala um lífeyrisskuldbindingar. Lífeyrisskuldbindingar lækka verulega á árinu 2007 þegar Reykjavíkurborg og Akureyrarkaupstaður selja eignarhlut sinn í Landsvirkjun og andvirðið er notað til að greiða niður lífeyrisskuldbindingar.

Þróun á hlutfalli milli skulda og tekna skiptir máli varðandi það hve auðvelt er fyrir sveitarfélögin að standa við skuldir og skuldbindingar sínar. Í mynd 2.7 kemur fram hvert hlutfallið hefur verið á milli tekna og skulda án/með skuldbindingum á árunum 2002–2011.

Mynd 2.7. Hlutfall skulda af tekjum 2002–2011.

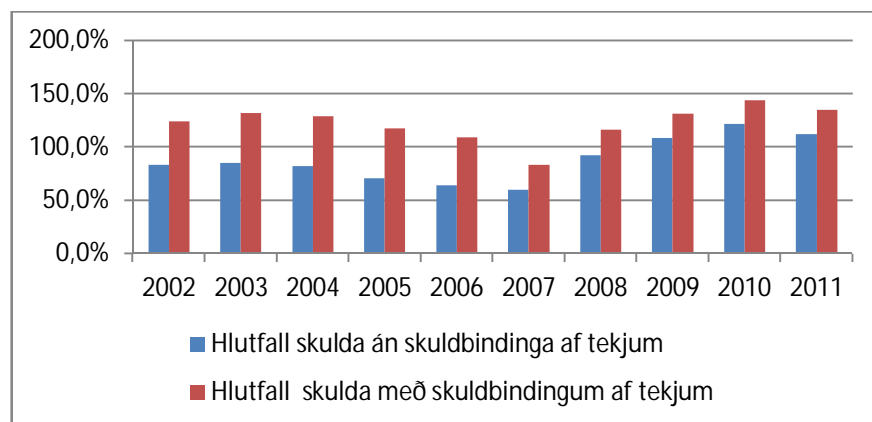

Hlutfall tekna á móti skuldum sveitarsjóðs breytist frekar lítið á fyrstu þremur árum tímabilsins og eru þá tekjur sveitarfélaganna í heild sinni tæplega 20% hærrí en skuldir þeirra á þessu tímabili. Á árinu 2005 hækkar þetta hlutfall töluvert og eru tekjur sveitarfélaga um 30% hærrí en heildarskuldir án skuldbindinga. Sama þróun heldur áfram á árunum 2006 og 2007. Hlutfallið milli tekna og skulda versnar síðan verulega á árinu 2008 en þá eru tekjur einungis um 9% hærrí en skuldir en skuldir og skuldbindingar orðnar hærrí en heildartekjur. Hlutfallið versnar síðan enn á árinu 2009 vegna gríðarlegrar hækkunar lána í kjölfar gengisfellingar krónunnar og hækkandi verðbólgu. Hlutfallið milli tekna og skulda versnar síðan enn á árinu 2010 þegar skuldbindingum utan efnahags er bætt inn í efnahagsreikning sveitarfélaganna. Það batnar síðan heldur á árinu 2011. Í mynd 2.7 er reiknað með brúttóskuldum sveitarfélaganna, en handbært lausafé er ekki dregið frá útistandandi skuldum. Á mynd 2.8 er sama hlutfall birt þegar búið er að draga veltufjármuni frá skuldum.

Þessi kennitala segir ákveðna sögu en vissulega ber margs að gæta áður en farið er að draga beinar ályktanir af henni.

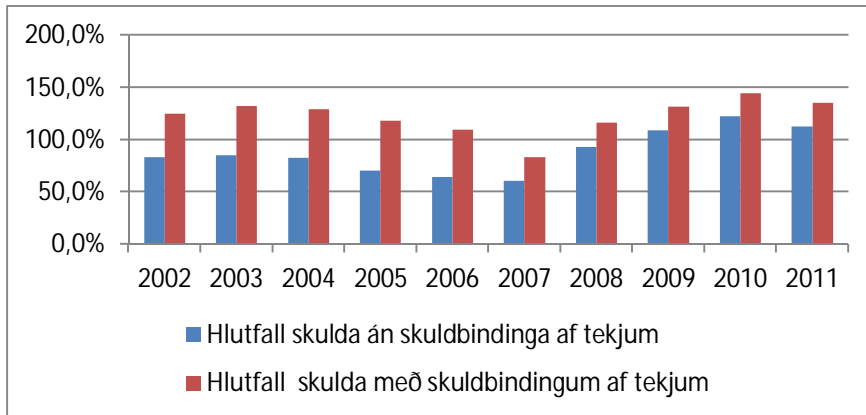

Mynd 2.8. Hlutfall skulda af tekjum 2002–2011 að teknu tilliti til veltufjármuna.

Staða einstakra sveitarfélaga hvað þessa kennitölu varðar er afar misjöfn. Sum sveitarfélög, sérstaklega þau minni, skulda mjög lítið og eiga jafnvel handbært lausafé umfram skuldir. Önnur eru mjög skuldsett þegar skuldastaðan er sett í hlutfall við heildartekjur sveitarfélagsins. Í nýjum sveitarstjórnarlögum er miðað við að ef heildarskuldir að frádregnum veltufjármunum fari yfir yfir 150% af heildartekjum sé aðgæslu þörf. Fróðlegt er að skoða stöðu sveitarfélaganna hvað þessa kennitölu varðar fyrir árið 2011. Niðurstaðan kemur fram á mynd 2.9.

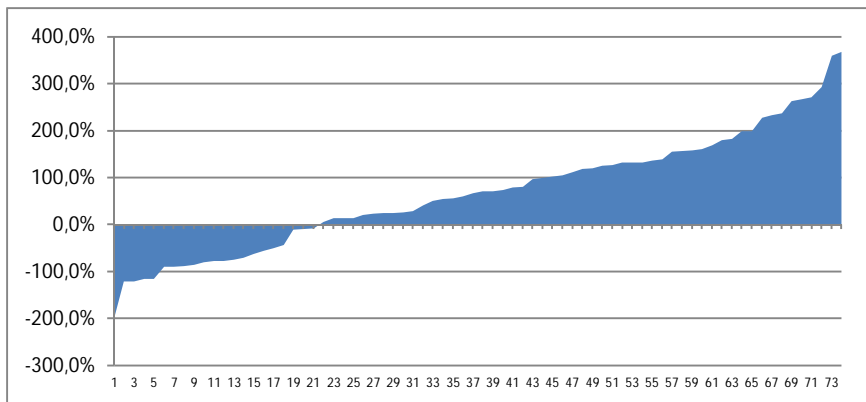

Mynd 2.9. Hlutfall skulda og skuldbindinga af heildartekjum að frádregnum veltufjármunum árið 2011 eftir sveitarfélögum.

Í þeim sveitarfélögum þar sem niðurstaðan er neikvæð eru veltufjármunir hærrí en heildarskuldir. Á myndinni kemur síðan fram góð hugmynd um hve stór hluti sveitarfélaganna liggur yfir 150% markinu. Upplýsingar um stærð sveitarfélaganna myndu gefa enn skýrari upplýsingar um stöðu þessara mála.

SJÓÐSTREYMI

Hlutfall milli tekna og rekstrargjalda annars vegar og tekna og skulda sveitarfélaga hins vegar segir ákveðna sögu um afkomu þeirra og fjárhagslega stöðu. Það skiptir þó ekki síður máli að fá yfirlit um hve mikið fjármagn sveitarfélagið hefur tiltækt þegar búið er að greiða allan daglegan rekstur.

Sjóðstreymi er heiti á breytingu á handbæru fé eða sjóðseign félags á ákveðnu rekstrartímabili, til dæmis frá upphafi til loka ársins. Eins og nafnið bendir til streymir ýmist í sjóðinn eða úr honum. Þrennt hefur áhrif á sjóðsstöðu fyrirtækis: rekstrarhreyfingar, fjárfestingahreyfingar og fjármögnunarhreyfingar.

Sé afkoma tímabilsins (jákvæð rekstrarafkoma eða tap) leiðrétt vegna tekna og gjalda sem ekki hafa áhrif á sjóðsstöðu fæst svokallað *veltufé frá rekstri*. Veltufé frá rekstri er sjóðstreymistala sem lýsir fjármunamyndun á tímabilinu. Oftast er þessi tala svipuð rekstrarafkomunni að viðbættum gjaldfærðum afskriftum og breytingum á lífeyrisskuldbindingum á tímabilinu. Fjármunir samkvæmt skilgreiningu á veltufé frá rekstri eru hins vegar ekki það sama og *handbært fé*. Fjármunir eru þannig handbært fé auk rekstrartengdra eigna og skulda (skammtímalíða). Þetta eru til dæmis birgðir, viðskiptakröfur eða viðskiptaskuldir, það er fjármunir sem tengjast rekstri félagsins eða verða til við reksturinn. Þó svo að sveitarfélag sýni góða rekstrarafkomu og fjármunamyndun sé mikil kann svo að vera að lítið eða ekkert af fjármuninum hafi skilað sér í handbæru fé. Til dæmis getur verið að viðskiptakröfur hafi aukist til muna og viðskiptaskuldir hafi verið greiddar niður í stórum stíl á tímabilinu. Þegar búið er að taka tillit til breytinga á rekstrartengdum eignum og skuldum, fæst hversu mikilli peningamyndun reksturinn hefur staðið fyrir á tímabilinu og er niðurstöðutalan kölluð handbært fé frá rekstri. Þessi sjóðstreymistala er mikilvæg þegar verið er að meta hæfni til að greiða afborganir af skuldum og standa undir nauðsynlegum fjárfestingum. Er þá bæði horft nokkur ár til baka og fram í tímann.

Sjóðstreymi í rekstrarreikningi sveitarfélags leiðir í ljós hvaðan það fjármagn kemur sem sveitarfélagið hefur til ráðstöfunar að rekstrarkostnaði greiddum. Er það frá rekstrinum sem munur tekna og gjalda, er það komið til vegna sölu eigna eða vegna lántöku? Tekið er tillit til þeirra kostnaðarliða sem ekki fela í sér bein útgjöld svo sem afskriftir, breyting lífeyrisskuldbindinga eða áhrifa verðbóta og gengismunar. Því meira sem handbært fé er frá rekstri, því sterkari er fjárhagsleg staða sveitarfélagsins.

Hér á eftir verður farið yfir hver þróun nokkurra grundvallarstærða í afkomu sveitarfélaganna hefur verið á þessu sviði á árunum 2002–2011. Upplýsingar um þessi atriði er einungis fyrir hendi frá þeim tíma sem liðinn er frá upptöku nýrra reikningsskila.

Á mynd 2.10 kemur fram hvernig handbært fé frá rekstri hefur þróast á árunum 2002–2011. Upplýsingar eru settar fram á verðlagi ársins 2011, uppreiknað með vísitölu neysluverðs. Handbært fé lækkaði heldur á árinu 2003 miðað við árið 2002 en jókst síðan jafnt og þétt á árunum 2004 til 2007. Mikil aukning á árinu 2007 vekur sérstaka athygli. Handbært fé frá rekstri lækkar síðan verulega á árinu 2008 en er þó hærra en það var á árunum 2005 og 2006. Á árinu 2009 lækkar það síðan enn meir og er rétt

fyrir ofan það sem lægst hefur verið á tímabilinu. Það hækkar síðan aftur á árunum 2010 og 2011 og er orðið álíka og það var á árunum 2004-2006.

Leggja ber áherslu á að hér er um að ræða niðurstöðu fyrir landið í heild sinni. Staða þessara mála getur síðan verið afar mismunandi milli einstakra sveitarfélaga.

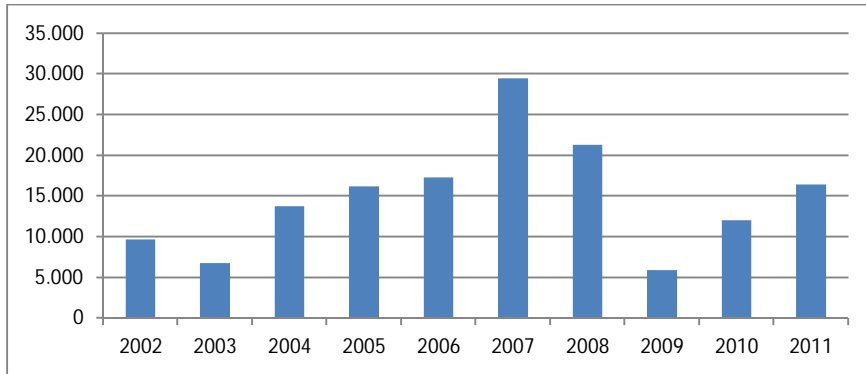

Mynd 2.10. Handbært fé frá rekstri.

Mikill munur er á milli sveitarfélaga hve miklu fjármagni rekstur sveitarfélagsins skilar til greiðslu afborgana og til að standa undir fjárfestingum. Hafa ber í huga að ýmis önnur atriði skipta máli í þessu sambandi. Þegar vextir voru hærrí þá skipti máli hve miklar fjármagnstekjur sveitarfélagið hafði ef það átti eignir sem skiluðu góðri ávöxtun. Nú hafa innlámsvextir lækkað það mikið að möguleikar á miklum vaxtatekjum hafa minnkað verulega. Því skiptir meiru máli en áður að reksturinn sé sjálfbær frá ári til árs. Sveitarfélag sem skilar óviðunandi veltufé frá rekstri ár eftir ár lendir fyrr eða síðar í rekstrarlegum vandræðum. Þessi mikli munur sem er milli einstakra sveitarfélaga kemur vel fram í mynd 2.11 þar sem veltufé frá rekstri er sett sem hlutfall af heildartekjum.

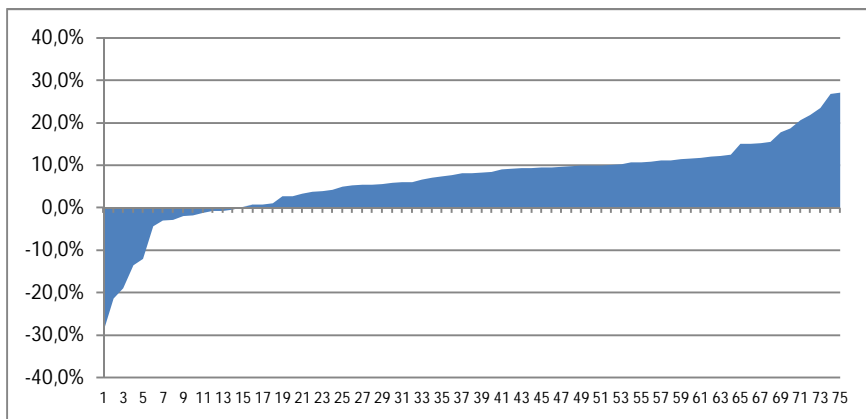

Mynd 2.11. Veltufé frá rekstri sem hlutfall af heildartekjum 2011 eftir sveitarfélögum.

Þeim sveitarfélögum sem hafa neikvætt veltufé frá rekstri á árinu 2011 hefur heldur fækkað frá fyrra ári. Það gefur til kynna að afkoma sveitarfélaganna hafi heldur batnað. Handbært fé er sett í samhengi við fjárfestingar sveitarfélaganna á mynd 2.12. Þar kemur fram yfirlit um fjárfestingar í varanlegum rekstrar-fjármunum, söluverð varanlegra rekstrarfjármuna og að

Mynd 2.12. Fjárfestingar, söluverð eigna og handbært fé frá rekstri.

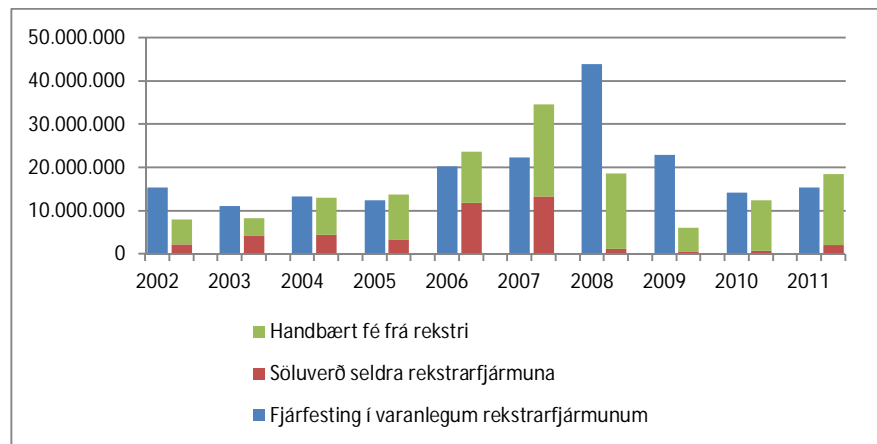

Á mynd 2.12 kemur glögg fram hve munur milli fjárfestinga í varanlegum rekstrarfjármunum annars vegar og söluverði rekstrarfjármuna og handbærs fjár frá rekstri hefur breyst á þeim árum sem til umfjöllunar eru. Athygli skal þó vakin á því að hér er um að ræða upplýsingar á verðlagi hvers árs. Fyrst og fremst er verið að bera saman fjárfestingarkostnað annars vegar og hins vegar handbært fé og söluverð varanlegra rekstrarfjármuna. Á árunum 2002–2004 var kostnaður við fjárfestingar hærri en samanlagt söluverð fastafjármuna og handbært fé frá rekstri. Á árunum 2005–2007 er söluverð fastafjármuna og handbært fé frá rekstri herra en sem nemur brúttófjárfestingum og er munurinn langmestur á árinu 2007. Þetta breytist síðan gríðarlega á árunum 2008 og 2009. Á árinu 2008 eru fjárfestingar í varanlegum rekstrarfjármunum rúmlega tvöfalt hærri en söluverð varanlegra rekstrarfjármuna og handbært fé frá rekstri og munurinn er síðan enn meiri á árinu 2009. Fjárfesting minnkar heldur á árinu 2010 miðað við síðasta ár en handbært fé frá rekstri um tvöfaldast. Á árinu 2011 er fjárfesting áfram heldur lág en handbært fé frá rekstri eykst nokkuð frá fyrra ári. Sérstaka athygli vekur að söluverð varanlegra rekstrarfjármuna er sáralítið frá og með árinu 2008.

Lánsfjárförf sveitarfélaganna tekur nokkuð mið af þessu hlutfalli sem er lýst í myndum 2.7 og 2.8. Yfirlit um hana kemur betur fram á mynd 2.13. Þar kemur bæði fram að lántökur sveitarfélaga eru töluvert hærri á seinni árum miðað við fyrri hluta tímabilsins. Á árinu 2007 er munurinn á nýjum langtímalánum og niðurgreiðslu langtímalána gríðarlegur. Á seinni árum eru ný lán hærri en afborganir langtímalána. Það þýðir að skuldir fara vaxandi. Vitaskuld er staða sveitarfélaga hvað þetta varðar misjöfn. Hér eru einungis tekin fyrir þau lán sem sveitarsjóðir hafa tekið en ekki lán stofnana sveitarfélaga svo sem veitustofnana og hafnarsjóða. Hér er ekki gerður greinarmunur á skammtímalánum og langtímalánum heldur eru þau tekin fyrir í einu lagi. Ekki er heldur gerður greinarmunur á erlendum lánum,

lánnum í erlendri mynt eða lánnum í íslenskum krónum. Það er skipting sem getur verið áhugavert að fá nánari upplýsingar um. Eftir því sem stærri hluti af lánnum sveitarfélaganna er í erlendri mynt þeim mun meiri áhrif hafa breytingar á gengi íslensku krónunnar á rekstrarafkomu þeirra.

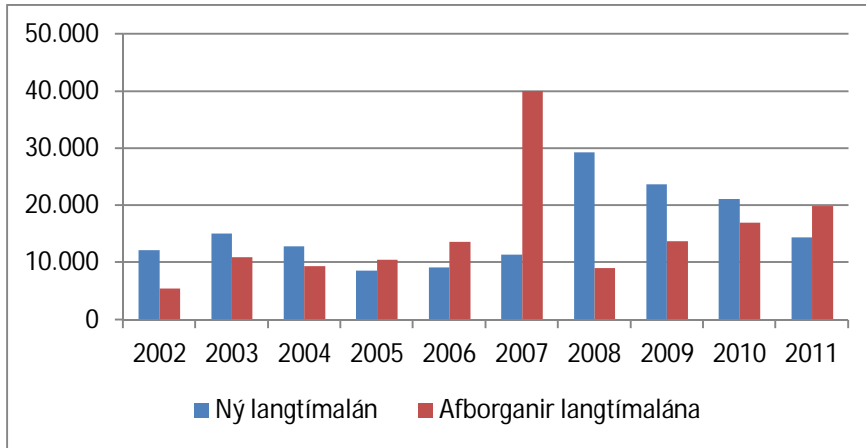

Mynd 2.13. Lántaka sveitarfélaga og afborganir langtímalána árin 2002–2011.

Á mynd 2.13 kemur glögg í ljós hve hlutfallið milli lántöku og afborgana langtímalána hefur breyst mikið hjá sveitarfélögum á síðustu árum. Árið 2007 koma fram áhrif á sölu stórra sveitarfélaga á hlut sínum í veitufyrirtækjum eins og Landsvirkjun. Frá og með árinu 2008 er þróun þessara mála mjög greinileg. Það dregur úr lántöku en áhersla sveitarfélaga á að greiða niður lán eykst ár frá ári. Þessi þróun er bæði jákvæð og neikvæð. Samdráttur í fjárfestingum dregur úr atvinnu og hefur þannig áhrif á að framlengja núverandi ástand. Á hinn bóginn er það jákvætt fyrir fjárhag sveitarfélaga til lengri tíma litið ef þau greiða niður skuldir og létta þannig á rekstrinum hvað varðar vaxtagreiðslur og afborganir. Til lengri tíma litið skapar það aukið svigrúm fyrir aukna þjónustu og/eða lægri skatta.

AÐ LOKUM

Hér að framan hefur verið farið yfir nokkur helstu atriðin er varðar afkomu sveitarfélaganna á árunum 2002–2011. Afkoma sveitarfélaganna hefur batnað í heildina tekið á árinu 2011 miðað við afkomu ársins 2010. Staðreynd er þó að afkoma sveitarfélaganna er mjög misjöfn þegar afkoma einstakra sveitarfélaga er skoðuð nánar. Skuldsetning er víða það mikil að nokkur sveitarfélög eiga í erfiðleikum með að rísa undir þeim. Hjá öðrum skilar reksturinn of litlum afgangi svo erfitt er að standa undir afborgunum og vöxtum enda þótt skuldir séu ekki miklar sem hlutfall af tekjum. Hjá enn öðrum er afkoman góð og skuldir hóflegar.

Samantekt: Gunnlaugur A. Júlíusson – hag- og upplýsingavið sambandsins.

3 FJÁRMÁL SVEITARFÉLAGA Í ÞJÓÐHAGSLEGU SAMHENGI

Í stuttu máli verður hér farið yfir helstu hagstærðir í fjármálum sveitarfélaga samkvæmt uppgjöri þjóðhagsreikninga.² Í töflu 1 eru tekjur sveitarfélaga settar í samhengi við tekjur hins opinbera og sömuleiðis landsframleiðslu til að sýna hlut sveitarfélaga í búskap hins opinbera, sem takmarkast við A-hluta ríkissjóðs, A-hluta sveitarfélaga og almannatryggingar.³ Heildartekjur hins opinbera námu 41,9% af landsframleiðslu árið 2011 og er hlutur sveitarfélaga 31,6% eða 13,2% af landsframleiðslu, en allnokkur hækkun er á tekjum þeirra vegna flutnings á málefnum fatlaðra til þeirra í byrjun árs 2011.

Tafla 3.1. Fjármál hins opinbera

Í milljörðum króna	1998	2000	2002	2003	2004	2005	2006	2007	2008	2009	2010	2011
Tekjur hins opinbera	240,6	297,8	340,5	360,0	409,5	483,6	560,5	623,8	653,6	614,3	637,3	680,9
Tekjur sveitarfélaga	64,1	78,8	96,1	101,9	112,8	130,7	161,2	185,3	193,4	189,3	192,6	214,8
Tekjur sveitarfélaga % af tekjum hins opinbera	26,7	26,5	28,2	28,3	27,5	27,0	28,8	29,7	29,6	30,8	30,2	31,6
Landsframleiðsla (VLF)	588,4	683,7	816,5	841,5	930,1	1.025,7	1.168,6	1.308,5	1.480,3	1.497,6	1.536,5	1.626,3
Tekjur hins opinbera % af VLF	40,9	43,6	41,7	42,8	44,0	47,1	48,0	47,7	44,1	41,0	41,5	41,9
Tekjur sveitarfélaga % af VLF	10,9	11,5	11,8	12,1	12,1	12,7	13,8	14,2	13,1	12,6	12,5	13,2

AFKOMA

Tekjuafkoma⁴ sveitarfélaga skánaði verulega á árinu 2011, en hún var neikvæð um 2,1 milljarða króna eða 0,1% af landsframleiðslu og 1% af tekjum þeirra. Til samanburðar var tekjuafkoman neikvæð um 12,9 milljarða króna árið 2010 (0,8% af landsframleiðslu og 6,7% af tekjum) og 15 milljarðar króna 2009. Á síðustu fjórum árum hafa tekjur sveitarfélaga rýrnað um 13,2% að raungildi miðað við verðvísitölu landsframleiðslunnar eða um 32 milljarða króna. Á sama tíma drógust útgjöldin saman um 8,4%

² Frekari upplýsingar er að finna í Hagtíðindahefti Hagstofu Íslands um Fjármál hins opinbera 2011 frá 10. september síðastliðnum.

³ Hefðbundin skilgreining á hinu opinbera samkvæmt þjóðhagsreikningum afmarkar það við þá starfsemi sem fjármögnuð er með álagningu skatta en ekki með tekjum af sölu á vöru og þjónustu á almennum markaði. Í þessu felst að atvinnustarfsemi á vegum hins opinbera, sem fjármögnuð er að mestu með sölu á vöru og þjónustu, er ekki talin til hins opinbera geira samkvæmt hefðbundinni skilgreiningu, heldur til fyrirtækjageira hagkerfisins.

⁴ Tekjuafkoman mælir mismun tekna og rekstrar- og fastafjárútgjalda. Þessi jöfnuður gefur til kynna hvort sveitarfélögin leggi öðrum aðilum hagkerfisins til fjármagn nettó eða tekur til sín fjármagn nettó.

að raungildi eða rúmlega 19 milljarða króna. Langmest er tekjulækkunin í gatnagerðargjöldum, tekjum af sölu byggingarréttar og eignatekjum, en árið 2007 skiluðu þessi tekjustofnar 30,5 milljörðum króna til sveitarfélaganna samanborið við 12 milljarða króna 2011. Á útgjaldahliðinni er samdrátturinn mestur í fjárfestingu sveitarfélaganna en hún var ríflega 16 milljarðar króna 2011 samanborið við 21 milljarð króna 2010. Hámarki náði fjárfestingin 2008 eða rúmlega 35 milljörðum króna, en hún var ríflega 32 milljarðar 2007. Samneysla sveitarfélaganna var rúmlega 152 milljarðar króna á síðasta ári og jókst 12 milljarða króna milli ára, sem skýrist meðal annars af flutningi á málefnum fatlaðra til sveitarfélaga. Að magni til jókst hún um 4,3%. Eins og lesa má í töflu 2 var rekstrarafkoma⁵ sveitarfélaganna jákvæð um 4,7 milljarða króna á árinu 2011, en hún hafði verið neikvæð bæði árin 2009 og 2010. Til samanburðar var rekstrarafkoman jákvæð um rúma 34 milljarðar króna 2007 eða 18,4% af tekjum.

Tafla 3.2. Fjármál sveitarfélaga

Í milljörðum króna	1998	2000	2002	2003	2004	2005	2006	2007	2008	2009	2010	2011
Heildartekjur sveitarfélaga	64,1	78,8	96,1	101,9	112,8	130,7	161,2	185,3	193,4	189,3	192,6	214,8
Heildarútgjöld sveitarfélaga	70,2	81,7	106,8	108,3	119,9	129,7	157,4	177,3	206,3	204,2	205,5	217,0
Tekjuafkoma sveitarfélaga	-6,1	-2,9	-10,7	-6,4	-7,1	1,0	3,8	8,0	-12,9	-15,0	-12,9	-2,1
Rekstrarafkoma sveitarfélaga	4,7	6,9	2,5	2,0	7,6	14,4	28,1	34,1	14,9	-2,4	-0,7	4,7
<i>Hlutfall af tekjum:</i>												
Tekjuafkoma sveitarfélaga	-9,5	-3,7	-11,1	-6,3	-6,3	0,8	2,3	4,3	-6,7	-7,9	-6,7	-1,0
Rekstrarafkoma sveitarfélaga	7,4	8,8	2,6	2,0	6,7	11,0	17,4	18,4	7,7	-1,3	-0,4	2,2

TEKJUR

Heildartekjur sveitarfélaganna námu um 215 milljörðum króna árið 2011 og hækkuðu um rúmlega 22 milljarða króna milli ára. Þar af voru skatttekjur um 156 milljarðar króna, framlög frá ríkissjóði um 25 milljarðar og aðrar tekjur 34,3 milljarðar króna. Útsvarstekjur eru langumfangsmesti tekjustofn sveitarfélaganna og skiluðu um 126 milljörðum króna 2011 eða 58,6% tekna þeirra. Af öðrum skattstofnum gáfu fasteignaskattar 27,6 milljarða króna og neyslu- og leyfisskattar 2,1 milljarð króna. Eins og sést í töflu 3 hafa tekjur sveitarfélaga vaxið úr því að vera 10,9% af landsframleiðslu árið 1998 í 13,2% árið 2011. Hámarki náðu þær 2007 á þennan mælikvarða eða 13,8%. Af öðrum tekjum sveitarfélaganna voru eignatekjur 9,8 milljarðar króna árið 2011 og sala á vöru og þjónustu 22,5 milljarðar króna. Sjá nánari sundurgreiningu tekna sveitarfélaga í töflu 8.

⁵ Rekstrarjöfnuður eða hreinn sparnaður mælir mismun rekstrartekna og rekstrargjalda, og gefur til kynna hversu mikið sveitarfélögin hafa afgangsríkni til fastafjárútgjalda eða aukningar peningalegra eigna.

Tafla 3.3. Megintekjustofnar sveitarfélaga 1998–2011.

Í milljörðum króna	1998	2000	2002	2003	2004	2005	2006	2007	2008	2009	2010	2011
Heildartekjur	64,1	78,8	96,1	101,9	112,8	130,7	161,2	185,3	193,4	189,3	192,6	214,8
Skatttekjur	47,2	59,4	71,3	74,8	82,9	95,4	117,5	133,1	140,6	138,6	138,0	155,7
Útvarstekjur	36,9	46,0	58,2	61,1	66,2	74,5	85,5	98,0	105,9	107,6	106,8	126,0
Fasteignaskattar	7,8	10,1	10,1	11,0	12,1	13,9	16,9	20,6	25,8	27,5	28,4	27,6
Neyslu- og leyfisskattar	2,3	3,3	2,8	2,6	4,6	6,9	15,0	14,5	8,9	3,5	2,8	2,1
Framlög frá ríkissjóði	5,3	6,6	8,6	10,1	10,4	11,1	14,1	17,4	18,8	18,7	21,4	24,8
Aðrar tekjur	11,6	12,8	16,2	17,0	19,4	24,2	29,6	34,7	34,0	32,0	33,2	34,3
<i>Hlutfall af VLF</i>												
Heildartekjur	10,90	11,53	11,77	12,11	12,12	12,74	13,79	14,16	13,05	12,64	12,53	13,21

ÚTGJÖLD

Heildarútgjöld sveitarfélaga 2011 voru 217 milljarðar króna eða 13,3% af landsframleiðslu og hækkuðu um 11,5 milljarðar króna milli ára. Miðað við verðvísitölu samneyslunnar hækkuðu útgjöld sveitarfélaga um tæpa 5 milljarða króna milli ára að raungildi. Launagreiðslur sveitarfélaga voru 98 milljarðar króna, kaup á vöru og þjónustu um 67 milljarðar og fjárfesting þeirra 16,3 milljarðar króna. Mikil samdráttur hefur orðið í fjárfestingu sveitarfélaga síðustu þrjú árin, en hún varð riflega 62 milljarðar króna á verðlagi 2011 þessi þrjú ár samanborið við 140 milljarða króna fjárfestingu á árunum 2006-2008 á verðlagi 2011.

Tafla 3.4. Hagræn flokkun útgjalda sveitarfélaga 1998–2011.

Í milljörðum króna	1998	2000	2002	2003	2004	2005	2006	2007	2008	2009	2010	2011
Heildarútgjöld	70,2	81,7	106,8	108,3	119,9	129,7	157,4	177,3	206,3	204,2	205,5	217,0
Laun	29,0	37,1	46,5	49,7	52,6	60,0	68,1	74,1	83,1	89,4	90,4	98,1
Kaup á vöru og þjónustu	18,7	20,7	28,9	30,2	31,3	33,4	39,4	47,7	58,4	60,9	62,6	67,0
Vaxtagjöld	3,1	4,0	4,4	4,2	4,1	4,2	5,0	6,1	8,2	6,7	7,2	7,9
Framleiðslustyrkir	1,2	1,8	1,7	1,9	2,2	2,5	2,9	3,4	3,9	3,2	3,2	3,3
Félagslegar tilfærslur til heimila	2,2	2,3	4,5	5,0	5,4	5,1	5,0	5,6	6,9	9,2	10,3	12,1
Önnur tilfærsluútgjöld	1,9	2,2	3,6	4,5	5,1	6,0	7,0	8,1	10,5	13,6	10,5	12,2
Fjárfesting	14,0	13,5	17,2	12,7	19,3	18,5	30,0	32,3	35,1	21,2	21,2	16,3
Heildarútgjöld % af VLF	11,93	11,95	13,08	12,87	12,89	12,64	13,47	13,55	13,92	13,64	13,37	13,34

Tafla 3.5. Meginmálaflokkar sveitarfélaga 1998–2011.

Í milljörðum króna	1998	2000	2002	2003	2004	2005	2006	2007	2008	2009	2010	2011
Heildarútgjöld	70,2	81,7	106,8	108,3	119,9	129,7	157,4	177,3	206,3	204,2	205,5	217,0
Æðasta stjórnýsla	5,9	3,6	7,5	7,7	8,0	9,9	11,1	13,5	16,3	16,2	16,9	17,3
Vaxtagjöld	3,1	4,0	4,4	4,2	4,1	4,2	5,0	6,1	8,2	6,7	7,2	7,9
Löggæsla, réttargæsla og öryggismál	1,7	1,9	1,3	1,8	1,7	1,6	1,4	1,7	2,1	2,1	2,0	2,0
Efnahags- og atvinnumál	8,9	10,7	10,1	8,9	11,9	12,0	18,4	21,0	24,0	17,9	14,8	13,2
Umhverfismál	2,7	3,2	3,2	3,1	3,5	3,5	3,8	3,9	4,8	4,8	4,6	4,7
Húsnæðis-, skipulags- og veitumál	1,7	2,3	5,4	3,2	3,5	3,6	7,1	4,8	6,2	5,4	4,7	4,6
Heilbrigðismál	0,8	0,9	0,8	0,9	0,9	1,0	1,2	1,4	1,4	1,2	1,4	1,4
Menningar og íþróttamál	9,7	12,3	16,0	18,9	21,4	21,6	27,2	33,4	38,0	36,6	38,2	37,8
Fræðslumál	26,4	31,7	40,9	41,0	44,9	51,1	58,5	63,9	73,3	75,3	74,9	75,8
Velferðarmál	9,3	11,3	17,1	18,6	19,9	21,2	23,7	27,6	32,1	38,0	40,7	52,3

Af útgjöldum sveitarfélaga 2011 runnu um 76 milljarðar króna til fræðslumála eða 34,9% útgjalda þeirra. Til velferðarmála (félagsmála) riflega 52 milljarðar króna og til menningar- og íþróttamála um 38 milljarðar. Þessir þrjú málaflokkar taka til sín 166 milljarða króna eða um 76,5% útgjalda sveitarfélaga. Til efnahags- og atvinnamála var ráðstafað um 13,2 milljörðum króna og til stjórnýslunnar 17,3 milljörðum króna. Vaxtakostnaður sveitarfélaganna var 7,9 milljarðar króna árið 2010.

PENINGALEGAR EIGNIR OG SKULDIR

Peningaleg eign sveitarfélaga nam 130 milljörðum króna í árslok 2011 eða sem nemur 8% af landsframleiðslu. Á sama tíma námu skuldir þeirra um 260 milljörðum króna eða 16% af landsframleiðslu. Hrein peningaleg eign sveitarfélaga, þ.e. peningaleg eign umfram skuldir, var því neikvæð um 130 milljarða króna eða 8% af landsframleiðslu. Við nánari greiningu skuldanna sést að lántökur voru 172 milljarðar króna, lífeyris-skuldbindingar um 44 milljarðar króna og viðskiptaskuldir um 44 milljarðar króna (sjá töflu 6). Hrein peningaleg eign sveitarfélaga hefur versnað verulega frá 2007 eða um 105 milljarða króna á verðlagi 2011.

Tafla 3.6. Peningalegar eignir og skuldir sveitarfélaga 2001–2011.

Í milljörðum króna	2001	2002	2003	2004	2005	2006	2007	2008	2009	2010	2011
Peningalegar eignir	85,5	86,6	89,4	94,5	98,7	106,6	118,0	132,6	139,1	130,1	130,0
Skuldir	96,3	108,3	121,7	131,7	136,4	153,1	135,6	194,2	224,8	224,6	260,0
Lántökur	55,9	62,4	66,3	67,0	64,5	59,5	63,1	111,7	141,7	139,7	172,4
Lífeyrisskuldbindingar	30,2	35,7	43,0	47,6	53,3	63,0	37,4	39,4	38,4	38,0	43,8
Viðskiptaskuldir	10,2	10,2	12,4	17,0	18,5	30,6	35,1	43,2	44,7	46,9	43,7
Hrein peningaleg eign	-10,8	-21,7	-32,3	-37,2	-37,7	-46,5	-17,6	-61,7	-85,8	-94,4	-129,9
Peningalegar eignir % af VLF	11,07	10,61	10,62	10,16	9,62	9,12	9,02	8,95	9,29	8,47	8,00
Skuldir % af VLF	12,47	13,27	14,46	14,16	13,29	13,10	10,36	13,11	15,01	14,61	15,99
Hrein peningaleg eign % af VLF	-1,40	-2,66	-3,84	-3,99	-3,67	-3,98	-1,35	-4,16	-5,73	-6,14	-7,99

Tafla 3.7. Rekstrarreikningur sveitarfélaga 2001–2010.

Milljónir króna	2002	2003	2004	2005	2006	2007	2008	2009	2010	2011
1 HEILDARTEKJUR	96.134	101.929	112.754	130.681	161.176	185.263	193.381	189.279	192.585	214.821
11 Skatttekjur	71.296	74.821	82.937	95.393	117.463	133.143	140.625	138.563	137.981	155.702
111 Skattar á tekjur og hagnað	58.240	61.123	66.200	74.465	85.528	98.003	105.940	107.617	106.797	125.993
112 Skattar á laungreiðslur og vinnuafli	–	–	–	–	–	–	–	–	–	–
113 Eignarskattar	10.101	10.963	12.063	13.931	16.857	20.567	25.770	27.485	28.406	27.646
114 Skattar á vöru og þjónustu	2.774	2.645	4.570	6.904	15.007	14.528	8.899	3.459	2.778	2.064
115 Skattar á alþjóðaverslun og viðskipti	–	–	–	–	–	–	–	–	–	–
116 Aðrir skattar	181	89	104	93	71	45	16	3	0	0
12 Tryggingagjöld	–	–	–	–	–	–	–	–	–	–
13 Fjárframlög	8.608	10.084	10.376	11.116	14.140	17.406	18.783	18.714	21.442	24.826
131 Frá erlendum opinberra aðila	–	–	–	–	–	–	–	–	–	–
132 Frá alþjóðastofnunum	–	–	–	–	–	–	–	–	–	–
133 Frá opinberum aðilum	8.608	10.084	10.376	11.116	14.140	17.406	18.783	18.714	21.442	24.826
14 Aðrar tekjur	16.229	17.024	19.441	24.172	29.572	34.714	33.974	32.001	33.162	34.292
141 Eignatekjur	6.012	5.610	6.854	9.239	14.303	16.512	13.625	8.913	9.420	9.825
142 Sala á vöru og þjónustu	9.884	10.931	12.154	14.059	14.508	17.316	19.193	21.237	21.915	22.461
143 Sektir og skaðabætur	–	–	–	–	–	–	–	–	–	–
144 Frjáls fjárframlög	–	–	–	–	–	–	–	–	–	–
145 Ýmsar tekjur og óskilgreindar tekjur	334	482	433	873	761	886	1.155	1.851	1.827	2.006
2+31 HEILDARÚTGJÖLD	106.802	108.318	119.887	129.653	157.407	177.284	206.257	204.234	205.511	216.970
2 Rekstrarútgjöld	93.620	99.879	105.156	116.262	133.118	151.184	178.472	191.694	193.333	210.141
21 Laun	46.530	49.652	52.645	60.039	68.103	74.129	83.145	89.385	90.370	98.127
22 Kaup á vöru og þjónustu	28.872	30.223	31.268	33.381	39.420	47.688	58.434	60.893	62.635	66.960
23 Afskriftir	4.050	4.303	4.604	5.066	5.680	6.173	7.359	8.649	9.036	9.485
24 Vaxtagjöld	4.391	4.205	4.065	4.215	4.951	6.068	8.180	6.708	7.242	7.934
25 Framleiðslustyrkir	1.697	1.943	2.153	2.465	2.882	3.380	3.900	3.226	3.218	3.346
26 Fjárframlög	560	482	462	508	700	718	868	982	1.015	1.162
261 Til erlendra stjórnvalda	–	–	–	–	–	–	–	–	–	–
262 Til alþjóðastofnana	–	–	–	–	–	–	–	–	–	–
263 Til opinberra aðila	560	482	462	508	700	718	868	982	1.015	1.162
27 Félagslegar tilfærslur til heimila	4.509	5.041	5.358	5.125	5.038	5.624	6.929	9.227	10.321	12.134
28 Tilfærsluútgjöld önnur en fjárframlög	3.013	4.029	4.601	5.463	6.345	7.404	9.657	12.624	9.497	10.992
31 Fastafjárútgjöld	13.182	8.439	14.731	13.392	24.289	26.100	27.785	12.540	12.178	6.829
Fjárfesting í enfislegum eignum	17.232	12.742	19.335	18.458	29.969	32.273	35.143	21.189	21.214	16.314
Afskriftir	-4.050	-4.303	-4.604	-5.066	-5.680	-6.173	-7.359	-8.649	-9.036	-9.485
NLB TEKJUAFGANGUR/HALLI (1-2-31)	-10.668	-6.389	-7.133	1.028	3.769	7.979	-12.876	-14.955	-12.926	-2.149
32 Peningalegar eignir, hreyfingar	1.172	2.888	5.081	4.223	7.953	-13.071	14.851	7.045	-7.587	3.829
3212 Sjóður og bankareikningar	-265	1.242	611	3.014	2.496	11.390	4.150	3.319	4.713	-2.374
3214 Veitt lán	1.517	-575	-15	-1.229	-4.573	6.632	3.602	9.981	-11.174	5.184
3215 Hlutfé	-1.043	732	791	2.195	2.509	-37.233	-658	2.454	1.942	106
3218 Viðskiptakröfur	963	1.489	3.694	242	7.522	6.139	7.757	-8.709	-3.068	914
33 Skuldir, hreyfingar	11.840	9.277	12.214	3.194	4.184	-21.050	27.727	22.000	5.339	5.978
Lántökur	9.614	4.474	2.869	-2.102	-4.606	3.522	21.080	21.953	2.208	5.217
3314 Innlendar lántökur	944	3.321	3.515	556	-668	2.967	13.298	23.482	7.474	10.483
3324 Erlendar lántökur	8.670	1.153	-646	-2.658	-3.938	555	7.782	-1.529	-5.266	-5.266
3316 Lífeyrisskuldbindingar	1.776	1.677	1.644	1.665	1.681	-29.159	-1.369	-1.498	-1.868	789
3318 Viðskiptaskuldir	450	3.126	7.701	3.631	7.109	4.587	8.015	1.545	4.999	-28
NOB Rekstrarjöfnuður	2.514	2.049	7.598	14.420	28.057	34.079	14.909	-2.415	-748	4.680
Samneysla (21+22+23-142)	69.568	73.247	76.363	84.427	98.695	110.674	129.745	137.689	140.125	152.111
Laun	46.530	49.652	52.645	60.039	68.103	74.129	83.145	89.385	90.370	98.127
Afskriftir	4.050	4.303	4.604	5.066	5.680	6.173	7.359	8.649	9.036	9.485
Kaup á vöru og þjónustu, nettó	18.988	19.292	19.114	19.322	24.912	30.372	39.241	39.656	40.720	44.499
+ Kaup á vöru og þjónustu	28.872	30.223	31.268	33.381	39.420	47.688	58.434	60.893	62.635	66.960
- Sala á vöru og þjónustu	-9.884	-10.931	-12.154	-14.059	-14.508	-17.316	-19.193	-21.237	-21.915	-22.461
311 Verg fjármunamyndun	17.232	12.742	19.335	18.458	29.969	32.273	35.143	21.189	21.214	16.314

Tafla 3.8. Tekjur sveitarfélaga 2002–2011.

Milljónir króna	2002	2003	2004	2005	2006	2007	2008	2009	2010	2011
11 Skatttekjur	71.296	74.821	82.937	95.393	117.463	133.143	140.625	138.563	137.981	155.702
111 Skattar á tekjur og hagnað	58.240	61.123	66.200	74.465	85.528	98.003	105.940	107.617	107.617	125.993
1111 Skattar á tekjur og hagnað, einstaklingar	58.227	61.110	66.187	74.455	85.528	98.003	105.940	107.617	106.797	125.993
1112 Skattar á tekjur og hagnað, lögaðilar	14	13	13	10	0	0	0	0	0	0
113 Eignarskattar	10.101	10.963	12.063	13.931	16.857	20.567	25.770	27.485	28.406	27.646
1131 Fasteignaskattar	10.101	10.963	12.063	13.931	16.857	20.567	25.770	27.485	28.406	27.646
114 Skattar á vöru og þjónustu	2.774	2.645	4.570	6.904	15.007	14.528	8.899	3.459	2.778	2.046
11452 Neyslu- og leyfisskattar	2.774	2.645	4.570	6.904	15.007	14.528	8.899	3.459	2.778	2.046
116 Aðrir skattar	181	89	104	93	71	45	16	3	0	0
1161 Aðrir skattar á atvinnurekstur	181	89	104	93	71	45	16	3	0	0
13 Fjárframlög	8.608	10.084	10.376	11.116	14.140	17.406	18.783	18.714	21.442	24.826
133 Frá opinberum aðilum	8.608	10.084	10.376	11.116	14.140	17.406	18.783	18.714	21.442	24.826
1331 Rekstrarframlög	7.639	8.550	8.993	9.925	12.135	15.073	15.742	15.742	19.270	18.980
1332 Fjárfestingarframlög	969	1.534	1.383	1.191	2.006	2.333	3.041	2.972	2.172	5.846
14 Aðrar tekjur	16.229	17.024	19.441	24.172	29.572	34.714	33.974	32.001	33.162	34.292
141 Eignatekjur	6.012	5.610	6.854	9.239	14.303	16.512	13.625	8.913	9.420	9.825
1441 Vaxtatekjur	2.622	2.328	2.212	2.400	3.034	4.917	7.361	4.868	5.110	5.976
1442 Arðgreiðslur	2.602	2.228	2.597	3.141	3.419	2.844	2.920	1.315	1.614	1.654
1445 Leigutekjur	788	1.054	2.045	3.698	7.850	8.751	3.344	2.730	2.696	2.195
142 Sala á vöru og þjónustu	9.884	10.931	12.154	14.059	14.508	17.316	19.193	21.237	21.915	22.461
1422 Neyslu- og leyfisgjöld	107	162	145	112	47	146	148	67	72	76
1423 Þjónustutekjur	9.777	10.770	12.009	13.947	14.461	17.170	19.045	21.170	21.843	22.385
145 Ýmsar tekjur og óskilgreindar tekjur	334	482	433	873	761	886	1.155	1.851	1.827	2.006
Tekjur samtals	96.134	101.929	112.754	130.681	161.176	185.263	193.381	189.279	192.585	214.821
Hlutfall af vergri landsframleiðslu										
11 Skatttekjur	8,73	8,89	8,92	9,30	10,05	10,17	9,49	9,25	8,98	9,57
111 Skattar á tekjur og hagnað	7,13	7,26	7,12	7,26	7,32	7,49	7,15	7,19	7,00	7,75
1111 Skattar á tekjur og hagnað, einstaklingar	7,13	7,26	7,12	7,26	7,32	7,49	7,15	7,19	6,95	7,75
1112 Skattar á tekjur og hagnað, lögaðilar	0,00	0,00	0,00	0,00	0,00	0,00	0,00	0,00	0,00	0,00
113 Eignarskattar	1,24	1,30	1,30	1,36	1,44	1,57	1,74	1,84	1,85	1,70
1131 Fasteignaskattar	1,24	1,30	1,30	1,36	1,44	1,57	1,74	1,84	1,85	1,70
114 Skattar á vöru og þjónustu	0,34	0,31	0,49	0,67	1,28	1,11	0,60	0,23	0,18	0,13
11452 Neyslu- og leyfisskattar	0,34	0,31	0,49	0,67	1,28	1,11	0,60	0,23	0,18	0,13
116 Aðrir skattar	0,02	0,01	0,01	0,01	0,01	0,00	0,00	0,00	0,00	0,00
1161 Aðrir skattar á atvinnurekstur	0,02	0,01	0,01	0,01	0,01	0,00	0,00	0,00	0,00	0,00
13 Fjárframlög	1,05	1,20	1,12	1,08	1,21	1,33	1,27	1,25	1,39	1,53
133 Frá opinberum aðilum	1,05	1,20	1,12	1,08	1,21	1,33	1,27	1,25	1,39	1,53
1331 Rekstrarframlög	0,94	1,02	0,97	0,97	1,04	1,15	1,06	1,05	1,25	1,17
1332 Fjárfestingarframlög	0,12	0,18	0,15	0,12	0,17	0,18	0,21	0,20	0,14	0,36
14 Aðrar tekjur	1,99	2,02	2,09	2,36	2,53	2,65	2,29	2,14	2,16	2,11
141 Eignatekjur	0,74	0,67	0,74	0,90	1,22	1,26	0,92	0,60	0,61	0,60
1441 Vaxtatekjur	0,32	0,28	0,24	0,23	0,26	0,38	0,50	0,33	0,33	0,37
1442 Arðgreiðslur	0,32	0,26	0,28	0,31	0,29	0,22	0,20	0,09	0,10	0,10
1445 Leigutekjur	0,10	0,13	0,22	0,36	0,67	0,67	0,23	0,18	0,18	0,13
142 Sala á vöru og þjónustu	1,21	1,30	1,31	1,37	1,24	1,32	1,30	1,42	1,43	1,38
1422 Neyslu- og leyfisgjöld	0,01	0,02	0,02	0,01	0,00	0,01	0,01	0,00	0,00	0,00
1423 Þjónustutekjur	1,20	1,28	1,29	1,36	1,24	1,31	1,29	1,41	1,42	1,38
145 Ýmsar tekjur og óskilgreindar tekjur	0,04	0,06	0,05	0,09	0,07	0,07	0,08	0,12	0,12	0,00
Tekjur alls	11,77	12,11	12,12	12,74	13,79	14,16	13,05	12,64	12,53	13,21

Tafla 3.9. Heildarútgjöld sveitarfélaga, flokkuð eftir málaflokkum.

Milljónir króna	2002	2003	2004	2005	2006	2007	2008	2009	2010	2011
01 Almenn opinber þjónusta	11.902,8	11.903,8	12.103,0	14.118,7	16.069,0	19.563,6	24.430,8	22.870,3	24.124,1	25.253,5
02 Varnarmál	0,0	0,0	0,0	0,0	0,0	0,0	0,0	0,0	0,0	0,0
03 Löggæsla, réttargæsla og öryggismál	1.349,9	1.759,5	1.658,0	1.560,5	1.417,6	1.712,3	2.112,8	2.085,4	2.046,9	1.975,8
04 Efnahags- og atvinnumál	10.108,5	8.917,5	11.919,6	11.976,1	18.404,1	20.992,4	23.978,7	17.936,4	14.787,6	13.154,5
05 Umhverfisvernd	3.191,7	3.115,0	3.539,9	3.506,7	3.790,6	3.932,1	4.780,8	4.775,1	4.607,2	4.670,4
06 Húsnæðis- skipulags- og veitumál	5.396,4	3.196,1	3.467,2	3.618,3	7.141,6	4.771,8	6.189,8	5.361,3	4.748,7	4.599,7
07 Heilbrigðismál	826,5	868,6	928,4	979,3	1.190,0	1.411,6	1.429,4	1.200,2	1.389,7	1.372,1
08 Menningar-, íþrótt- og trúmál	15.982,3	18.920,0	21.385,3	21.577,1	27.218,9	33.392,4	37.968,9	36.631,1	38.210,7	37.838,4
09 Menntamál	40.943,9	41.028,8	44.942,0	51.127,8	58.491,6	63.891,7	73.263,2	75.326,7	74.908,6	75.779,3
10 Almennatryggingar og velferðarmál	17.099,0	18.608,5	19.943,2	21.188,4	23.683,8	27.616,1	32.103,0	38.047,6	40.687,9	52.325,9
Heildarútgjöld	106.801,0	108.317,8	119.886,7	129.653,0	157.407,2	177.283,9	206.257,5	204.234,3	205.511,4	216.969,6
Hlutfall af vergri landsframleiðslu										
01 Almenn opinber þjónusta	1,46	1,41	1,30	1,38	1,38	1,50	1,65	1,53	1,57	1,55
02 Varnarmál	0,00	0,00	0,00	0,00	0,00	0,00	0,00	0,00	0,00	0,00
03 Löggæsla, réttargæsla og öryggismál	0,17	0,21	0,18	0,15	0,12	0,13	0,14	0,14	0,13	0,12
04 Efnahags- og atvinnumál	1,24	1,06	1,28	1,17	1,57	1,60	1,62	1,20	0,96	0,81
05 Umhverfisvernd	0,39	0,37	0,38	0,34	0,32	0,30	0,32	0,32	0,30	0,29
06 Húsnæðis- skipulags- og veitumál	0,66	0,38	0,37	0,35	0,61	0,36	0,42	0,36	0,31	0,28
07 Heilbrigðismál	0,10	0,10	0,10	0,10	0,10	0,11	0,10	0,08	0,09	0,08
08 Menningar-, íþrótt- og trúmál	1,96	2,25	2,30	2,10	2,33	2,55	2,56	2,45	2,49	2,33
09 Menntamál	5,01	4,88	4,83	4,98	5,01	4,88	4,94	5,03	4,87	4,66
10 Almennatryggingar og velferðarmál	2,09	2,21	2,14	2,07	2,03	2,11	2,17	2,54	2,65	3,22
Heildarútgjöld	13,08	12,87	12,89	12,64	13,47	13,55	13,92	13,64	13,37	13,34
Innbyrðis hlutdeild										
01 Almenn opinber þjónusta	11,14	10,99	10,10	10,89	10,21	11,04	11,84	11,20	11,74	11,64
02 Varnarmál	0,00	0,00	0,00	0,00	0,00	0,00	0,00	0,00	0,00	1,00
03 Löggæsla, réttargæsla og öryggismál	1,26	1,62	1,38	1,20	0,90	0,97	1,02	1,02	1,00	0,91
04 Efnahags- og atvinnumál	9,46	8,23	9,94	9,24	11,69	11,84	11,63	8,78	7,20	6,06
05 Umhverfisvernd	2,99	2,88	2,95	2,70	2,41	2,22	2,32	2,34	2,24	2,15
06 Húsnæðis- skipulags- og veitumál	5,05	2,95	2,89	2,79	4,54	2,69	3,00	2,63	2,31	2,12
07 Heilbrigðismál	0,77	0,80	0,77	0,76	0,76	0,80	0,69	0,59	0,68	0,63
08 Menningar-, íþrótt- og trúmál	14,96	17,47	17,84	16,64	17,29	18,84	18,41	17,94	18,59	17,44
09 Menntamál	38,34	37,88	37,49	39,43	37,16	36,04	35,52	36,88	36,45	34,93
10 Almennatryggingar og velferðarmál	16,01	17,18	16,64	16,34	15,05	15,58	15,56	18,63	19,80	24,12
Heildarútgjöld	100,00	100,00	100,00	100,00	100,00	100,00	100,00	100,00	100,00	100,00
Á verðlagi ársins 2011 ⁶										
01 Almenn opinber þjónusta	19.781,9	19.037,3	18.602,2	20.709,6	21.693,5	24.760,9	27.891,7	23.742,7	24.124,1	25.253,5
02 Varnarmál	0,0	0,0	0,0	0,0	0,0	0,0	0,0	0,0	0,0	0,0
03 Löggæsla, réttargæsla og öryggismál	2.243,4	2.813,9	2.548,4	2.289,0	1.913,8	2.167,2	2.412,1	2.165,0	2.046,9	1.975,8
04 Efnahags- og atvinnumál	16.799,9	14.261,4	18.320,4	17.566,8	24.846,0	26.569,3	27.375,5	18.620,6	14.787,6	13.154,5
05 Umhverfisvernd	5.304,4	4.981,8	5.440,9	5.143,7	5.117,4	4.976,7	5.458,1	4.957,2	4.607,2	4.670,4
06 Húsnæðis- skipulags- og veitumál	8.968,6	5.111,4	5.329,0	5.307,4	9.641,3	6.039,5	7.066,6	5.565,8	4.748,7	4.599,7
07 Heilbrigðismál	1.373,6	1.389,1	1.426,9	1.436,5	1.606,5	1.786,6	1.631,9	1.246,0	1.389,7	1.372,1
08 Menningar-, íþrótt- og trúmál	26.561,9	30.258,0	32.869,1	31.649,8	36.746,2	42.263,6	43.347,5	38.028,4	38.210,7	37.838,4
09 Menntamál	68.046,8	65.615,9	69.075,4	74.995,3	78.965,0	80.865,4	83.641,5	78.199,9	74.908,6	75.779,3
10 Almennatryggingar og velferðarmál	28.417,8	29.759,9	30.652,5	31.079,6	31.973,7	34.952,7	36.650,6	39.498,9	40.687,9	52.325,9
Heildarútgjöld	177.498,3	173.228,6	184.264,7	190.177,6	212.503,4	224.381,8	235.475,5	212.024,4	205.511,4	216.969,6

⁶ Útgjöld sveitarfélaga eru staðvirk með verðvísitölu samneyslunnar.

Tafla 3.10. Peningalegar eignir og skuldir sveitarfélaga.

Milljónir króna	2002	2003	2004	2005	2006	2007	2008	2009	2010	2011
Peningalegar eignir	86.603	89.362	94.523	98.707	106.621	117.998	132.566	139.071	130.147	130.078
Sjóður og bankareikningar	3.853	5.094	5.705	8.720	11.216	22.605	26.755	29.928	34.641	28.368
Lánveitingar	22.168	21.567	21.653	20.425	15.852	22.484	26.086	36.067	24.894	30.077
Hlutafé	40.787	41.416	42.207	44.363	46.833	34.049	33.108	35.168	35.774	35.880
Viðskiptakröfur	19.796	21.285	24.957	25.199	32.721	38.860	46.617	37.908	34.840	35.753
Skuldir	108.305	121.682	131.679	136.371	153.086	135.616	194.227	224.822	224.596	260.003
Lántökur	62.362	66.337	67.040	64.545	59.546	63.126	111.650	141.723	139.675	172.430
Innlendir aðilar	34.908	38.016	41.829	43.657	38.890	43.125	64.663	93.654	103.152	142.089
Erlendir aðilar	27.454	28.321	25.211	20.888	20.655	20.001	46.987	48.070	36.522	30.341
Lífeyrisskuldbindingar	35.731	42.993	47.614	53.340	62.988	37.350	39.422	38.399	37.980	43.828
Viðskiptaskuldir	10.212	12.352	17.025	18.485	30.552	35.140	43.155	44.700	46.941	43.745
Hrein peningaleg eign	-21.703	-32.320	-37.156	-37.664	-46.465	-17.618	-61.661	-85.751	-94.449	-129.925
Hlutfalla af vergri landsframleiðslu										
Peningalegar eignir	10,61	10,62	10,18	9,61	9,12	9,02	8,94	9,30	8,45	8,00
Sjóður og bankareikningar	0,47	0,61	0,61	0,85	0,96	1,73	1,80	2,00	2,25	1,74
Lánveitingar	2,72	2,56	2,33	1,99	1,36	1,72	1,76	2,41	1,62	1,85
Hlutafé	5,00	4,92	4,54	4,32	4,01	2,60	2,23	2,35	2,32	2,21
Viðskiptakröfur	2,42	2,53	2,69	2,45	2,80	2,97	3,14	2,54	2,26	2,20
Skuldir	13,27	14,46	14,18	13,28	13,10	10,36	13,10	15,04	14,59	15,99
Lántökur	7,64	7,88	7,22	6,29	5,10	4,82	7,53	9,48	9,07	10,60
Innlendir aðilar	4,28	4,52	4,50	4,25	3,33	3,30	4,36	6,26	6,70	8,74
Erlendir aðilar	3,36	3,37	2,71	2,03	1,77	1,53	3,17	3,21	2,37	1,87
Lífeyrisskuldbindingar	4,38	5,11	5,13	5,20	5,39	2,85	2,66	2,57	2,47	2,69
Viðskiptaskuldir	1,25	1,47	1,83	1,80	2,61	2,69	2,91	2,99	3,05	2,69
Hrein peningaleg eign	-2,66	-3,84	-4,00	-3,67	-3,98	-1,35	-4,16	-5,73	-6,13	-7,99

Samantekt: Jóhann Rúnar Björgvinsson – Hagstofa Íslands

4 JÖFNUNARSJÓÐUR SVEITARFÉLAGA

Jöfnunarsjóður sveitarfélaga starfar á grundvelli III. kafla laga um tekjustofna sveitarfélaga, nr. 4/1995, með síðari breytingum. Hlutverk sjóðsins er að greiða sveitarfélögum framlög til jöfnunar á mismunandi tekjumöguleikum þeirra og útgjaldaþörf. Þá greiðir sjóðurinn framlög til samtaka sveitarfélaga, stofnana þeirra og annarra aðila í samræmi við ákvæði laga.

Innanríkisráðherra hefur á hendi yfirstjórn Jöfnunarsjóðs og tekur ákvarðanir um úthlutun framlaga úr sjóðnum, annarra en bundinna framlaga, að fengnum tillögum ráðgjafarnefndar. Nefndin er skipuð af innanríkisráðherra til fjögurra ára að afloknum sveitarstjórnarkosningum. Fjórir nefndarmenn eru skipaðir samkvæmt tilnefningu frá Sambandi íslenskra sveitarfélaga, en einn er skipaður án tilnefningar og er hann jafnframt formaður nefndarinnar.

TEKJUR JÖFNUNARSJÓÐS

Á grundvelli 8. gr. laga um tekjustofna sveitarfélaga, nr. 4/1995, með síðari breytingum, eru Jöfnunarsjóði tryggðar tekjur með eftirfarandi hætti, sbr. 4. gr. reglugerðar um Jöfnunarsjóð sveitarfélaga, nr. 960/2010, með síðari breytingum.

- a) Framlagi úr ríkissjóði er nemur 2,12% af innheimtum skatttekjum ríkissjóðs.
- b) Árlegu framlagi úr ríkissjóði er nemur 0,264% af álagningarstofni útsvars næstliðins tekjuárs.
- c) Hlutdeild í útsvarstekjum sveitarfélaga af álagningarstofni útsvars ár hvert
 1. er nemur 0,77% til jöfnunar vegna reksturs grunnskóla.
 2. er nemur 0,95% til jöfnunar vegna málefna fatlaðra.
- d) Vaxtatekjum.

Tekjum Jöfnunarsjóðs sveitarfélaga er varið til að greiða framlög úr sjóðnum á grundvelli ákvæða reglugerðar um Jöfnunarsjóð sveitarfélaga, nr. 960/2010, með síðari breytingum. Sérstakar reglugerðir og reglur kveða nánar á um greiðslur einstakra framlaga og er þeirra getið sérstaklega.

FRAMLÖG SJÓÐSINS ERU EFTIRFARANDI:

BUNDIN FRAMLÖG SKV. 6. GR.

Bundin framlög greiðast til eftirfarandi samtaka og stofnana sveitarfélaga: Sambands íslenskra sveitarfélaga, landshlutasamtaka sveitarfélaga, Innheimtustofnunar sveitarfélaga, Umsjónarnefndar eftirlauna og Húsafriðunarsjóðs.

SÉRSTÖK FRAMLÖG SKV. 7. GR.

Framlög greiðast til sveitarfélaga vegna sérstakra aðstæðna í umhverfi þeirra eða rekstri. Um framlögin þarf að sækja sérstaklega að undanskildum framlögum, sbr. d-lið. Á grundvelli sérstakra framlaga eru veitt eftirfarandi framlög:

- a) Framlög til að greiða fyrir sameiningu sveitarfélaga, sbr. reglur nr. 295/2003, með síðari breytingum.
- b) Framlög til að greiða úr sérstökum fjárhagserfiðleikum sveitarfélaga í samræmi við tillögur eftirlitsnefndar um fjármál sveitarfélaga.
- c) Framlög til greiðslu stofnkostnaðar við vatnsveitur á lögbýlum, sbr. reglugerð nr. 973/2000, með síðari breytingum. Bændasamtök Íslands annast stjórnábylgju varðandi meðferð umsókna og tillögugerð að úthlutun framlaganna.
- d) Framlög til jöfnunar á tekjutapi einstakra sveitarfélaga vegna lækkunar tekna af fasteignaskatti í kjölfar breytingar á álagningarstofni mannvirkja, sbr. reglugerð nr. 80/2001, með síðari breytingum.
- e) Framlög til ráðstöfunar til sveitarfélaga vegna greiðslu þeirra á húsaleigubótum, sbr. reglugerð nr. 122/2003, með síðari breytingum og samkomulag ríkis og sveitarfélaga um húsaleigubætur frá 1. apríl 2008.
- f) Framlög til sérstakra verkefna á vegum sveitarfélaga eða samtaka þeirra sem geta haft mikla þýðingu fyrir sveitarfélög og leitt til frekari hagræðingar í rekstri þeirra og þjónustu.

JÖFNUNARFRAMLÖG SKV. 8. GR.

Til jöfnunarframlaga er varið þeim tekjum Jöfnunarsjóðs skv. a- og b-lið 4. gr. sem eru umfram ráðstöfun skv. 6. og 7. gr. reglugerðar nr. 960/2010, sbr. eftirfarandi:

- a) Tekjujöfnunarframlögum er úthlutað til að jafna tekjur sveitarfélaga. Útreiknuð framlög eru miðuð við sambærileg sveitarfélög og fullnýtingu tekjustofna þeirra. Einungis kemur til úthlutunar og greiðslu framlags hafi sveitarfélag fullnýtt heimild sína til álagningar útsvars.
- b) Útgjaldajöfnunarframlögum er varið til að mæta mismunandi útgjaldabörf sveitarfélaga á grundvelli stærðarhagkvæmni og tekna þeirra, að teknu tilliti til þeirra þátta sem áhrif hafa á útgjaldabörf.

JÖFNUNARFRAMLÖG TIL REKSTURS GRUNNSKÓLA SKV. 9. GR.

Tekjum Jöfnunarsjóðs af 0,77% hlutdeild í útsvarstekjum sveitarfélaga af álagningarstofni útsvars ár hvert að frádregnu bundnu framlagi til Sambands íslenskra sveitarfélaga er varið til að jafna launakostnað sveitarfélaga af kennslu í grunnskólum og annan kostnað af flutningi grunnskólans frá ríki til sveitarfélaga, sbr. reglugerð nr. 351/2002, með síðari breytingum.

EFTIRFARANDI FRAMLÖG ERU VEITT Á GRUNDVELLI REGLUGERÐAR NR. 351/2002:

- a) Almenn framlög: Til þeirra framlaga er varið um 70% af því fjármagni sem Jöfnunarsjóður hefur til ráðstöfunar til greiðslu framlaga til reksturs grunnskóla.
- b) Framlög vegna sérþarfa fatlaðra nemenda: Um er að ræða sérstök viðbótarframlög vegna mikillar þjónustuþarfar fatlaðra grunnskólanemenda og framlag til Reykjavíkurborgar á grundvelli samnings vegna yfirtöku á rekstri sérskóla/sérdeilda.
- c) Framlög vegna nýbúafærðslu: Um er að ræða viðbótarframlög vegna sérstakrar íslenskukennslu nýrra Íslendinga og framlag til Reykjavíkurborgar á grundvelli samnings vegna starfa kennsluráðgjafa og verkefnastjóra.
- d) Framlag vegna reksturs skólabúða að Reykjum: Framlag er greitt á grundvelli samnings við Húnaþing vestra sem er rekstraraðili skólabúðanna.
- e) Framlag til Barnaverndarstofu: Framlag er greitt vegna kennslu barna sem vistuð eru af stofnuninni utan lögheimilissveitarfélags og innheimt af viðkomandi sveitarfélagi.
- f) Önnur framlög: Framlög eru greidd vegna íþyngjandi kostnaðar við rekstur grunnskóla og til einstakra verkefna. Hér fellur undir greiðsla til Reykjavíkurborgar á grundvelli samnings vegna kennslu langveikra barna með lögheimili utan Reykjavíkur.

JÖFNUNARFRAMLÖG VEGNA ÞJÓNUSTU VIÐ FATLAÐ FÓLK, SKV. 10. GR.

Tekjur Jöfnunarsjóðs vegna yfirfærslu á málefnum fatlaðra nema 0,95% af álagningarstofni útsvars ár hvert. Þeim tekjum að viðbættum beinum framlögum á fjárlögum er varið til jöfnunar vegna þjónustu við fatlaða með greiðslu framlaga til einstakra sveitarfélaga og þjónustusvæða sbr. reglugerð nr. 510/2012.

EFTIRFARANDI FRAMLÖG ERU VEITT Á GRUNDVELLI REGLUGERÐAR NR. 510/2012

- a) Almenn framlög Jöfnunarsjóðs sveitarfélaga vegna þjónustu við fatlað fólk.
- b) Önnur framlög Jöfnunarsjóðs sveitarfélaga vegna þjónustu við fatlað fólk. Til annarra framlaga teljast framlög vegna breytingakostnaðar, notendastýrðar persónulegrar aðstoðar (NPA) og framlög vegna

lengdrar viðveru fatlaðra barna í 5.-10. bekk grunnskólans og í framhaldsskólum.

FASTEIGNASJÓÐUR JÖFNUNARSJÓÐS SVEITARFÉLAGA, SBR. REGLUGERÐ NR. 578/2012

Við tilfærslu þjónustu við fatlaða færðust yfirráð allra fasteigna í eigu ríkisins sem nýttar eru í þjónustu við fatlaða til Fasteignasjóðs Jöfnunarsjóðs sveitarfélaga. Jafnframt tók Fasteignasjóðurinn yfir réttindi og skyldur Framkvæmdasjóðs fatlaðra sem var lagður niður við yfirfærslu málaflokksins.

Með starfsemi Fasteignasjóðsins er tryggð sem jöfnust aðstaða sveitarfélaga vegna fasteigna sem nýttar eru í þjónustu við fatlaða.

Tekjur Fasteignasjóðsins eru hlutdeild í tekjum Jöfnunarsjóðs af 0,95% hlutdeild í útsvarstekjum sveitarfélaga af álagningarstofni ár hvert ásamt tekjum af sölu og leigu þeirra fasteigna sem sjóðurinn hefur umráðarétt yfir.

350 M.KR. AUKAFRAMLAG Í JÖFNUNARSJÓÐ

Á grundvelli fjárlaga ársins 2012 fær Jöfnunarsjóður sveitarfélaga sérstakt aukaframlag að fjárhæð 350 m.kr. Framlaginu er ætlað að koma til móts við þau sveitarfélög sem verst eru sett fjárhagslega. Innanríkisráðherra setur reglur um úthlutun framlagsins í samráði við Samband íslenskra sveitarfélaga.

FRAMLÖG TIL EFLINGAR TÓNLISTARNÁMI OG JÖFNUNAR Á AÐSTÖÐUMUN NEMENDA

Á grundvelli samkomulags ríkis og sveitarfélaga frá 13. maí 2011 greiðir ríkissjóður árlega 480 m.kr. í Jöfnunarsjóð sveitarfélaga. Framlaginu er ætlað að gera nemendum kleift að stunda tónlistarnám óháð búsetu og efnahag með greiðslu kennslukostnaðar í tónlistarskólum vegna hljóðfæranáms á framhaldsstigi og söngnáms á mið- og framhaldsstigi ásamt tengdum kostnaði. Innanríkisráðherra setur sérstakar reglur um úthlutanir og greiðslur framlaga úr Jöfnunarsjóði í samráði við mennta- og menningarmálaráðuneytið, fjármálaráðuneytið og Samband íslenskra sveitarfélaga. Á móti skuldbinda sveitarfélögin sig til að taka tímabundið yfir ný verkefni frá ríki sem nema 230 m.kr. á ársgrundvelli, sbr. samkomulag um tímabundna breytingu á verkaskiptingu ríkis og sveitarfélaga frá 5. október 2011.

Í ljósi mikillar fjölgunar tónlistarnemenda umfram þann fjölda sem lagður var til grundvallar í samkomulaginu um eflingu tónlistarnáms og jöfnun á aðstöðumun nemenda hefur ráðstöfunarfjármagn Jöfnunarsjóðs til greiðslu framlaga til sveitarfélaga verið hækkað í 520 m.kr. á ársgrundvelli. Reglur um úthlutun framlagsins eru nú í endurskoðun.

STARFSHÓPUR UM HEILDARENDURSKOÐUN JÖFNUNARSJÓÐS SVEITARFÉLAGA

Starfshópur sá sem samgöngu- og sveitarstjórnarráðherra skipaði í ársbyrjun 2009 til að vinna að heildarendurskoðun á gildandi laga- og reglugerðarákvæðum um Jöfnunarsjóð sveitarfélaga lauk störfum í júní 2010.

Þann 1. janúar 2011 tóku gildi nauðsynlegar breytingar á núverandi jöfnunarkerfi á grundvelli valkostar 1 í tillögum starfshópsins.

Áfram hefur verið unnið að framkvæmd tillagna starfshópsins. Í mars 2011 skipaði innanríkisráðherra sérstakan vinnuhóp með aðkomu Hagstofu Íslands og Sambands íslenskra sveitarfélaga til að útfæra nákvæmt upplýsingakerfi sem byggir á mælingu helstu útgjaldabátta sveitarfélaga. Kerfið er grundvöllur frekari breytinga á gildandi laga- og reglugerðarákvæðum um Jöfnunarsjóð sveitarfélaga. Í ráðuneytinu er nú unnið að gerð frumvarps um breytingu á lögum um tekjustofna sveitarfélaga er heimilar skerðingu á tilteknum framlögum sjóðsins til sveitarfélaga sem hafa heildarskatttekjur af útsvari og fasteignaskatti verulega umfram landsmeðaltal.

RÁÐGJAFARNEFND JÖFNUNARSJÓÐS SVEITARFÉLAGA

Ráðgjafarnefnd Jöfnunarsjóðs sveitarfélaga er nú þannig skipuð:

Guðmundur Bjarnason, fyrrv. bæjarstjóri, formaður, Bjarni Jónsson, sveitarstjórnarmaður í Sveitarfélaginu Skagafirði, Björk Þorsteinsdóttir, bæjarfulltrúi í Reykjanesbæ, Hermann Jón Tómasson, bæjarfulltrúi í Akureyrarkaupstað og Þórunn Egilsdóttir, sveitarstjórnarmaður í Vopnafjarðarhreppi. Hermann Jón er nú í ársleyfi frá störfum í nefndinni vegna námsdvalar erlendis. Sæti hans skipar Árni Rúnar Þorvaldsson, bæjarfulltrúi í Sveitarfélaginu Hornafirði.

RÁÐGJAFARNEFND FASTEIGNASJÓÐS JÖFNUNARSJÓÐS

Ráðgjafarnefnd Fasteignasjóðs Jöfnunarsjóðs er nú þannig skipuð:

Lúðvík Geirsson, alþingismaður, formaður, Áslaug María Friðriksdóttir, varaborgarfulltrúi í Reykjavík og Tryggvi Þórhallsson, lögfræðingur á lögfræði- og velferðarsviði Sambands íslenskra sveitarfélaga.

STARFSMENN

Starfsmenn Jöfnunarsjóðs eru þau Elín Pálsdóttir, forstöðumaður, Elín Á. Gunnarsdóttir, sérfræðingur, Guðni Geir Einarsson, sérfræðingur, og Halldór V. Kristjánsson, sérfræðingur.

Ítarlegri upplýsingar um Jöfnunarsjóð sveitarfélaga er að finna á vefsíðu innanríkisráðuneytisins, veffang: <http://jofnunarsjodur.is>.

Samantekt: Elín Pálsdóttir – Jöfnunarsjóður sveitarfélaga

Tafla 4.1. Framlög Jöfnunarsjóðs til sveitarfélaga árið 2011

	Reglugerð nr. 113/2003					Reglugerð nr. 351/2002					Rgl.122/2003 /Samkomul.		Rgl. 80/2001	Auka- framlag	Framlög til eflingar- tónlistar- námi	Samtals	
	Framlög vegna sam- eininga 7.gr.	Framlög vegna fjárhags- erfiðleika b-liður 7.gr	Framlög til sérstakra verkefna 11.gr.	Tekju- jöfnunar- framlög 12.gr.	Útgjalda- jöfnunar- framlög 13.gr.	Almenn jöfnunarfr. til reksturs grunnskóla 3.gr.	Framlög v/sérþarfa fatlaðra nemenda 4.gr.	Framlög vegna nybúa- fræðslu 5.gr.	Skólab. að Reykjum 6.gr.	Önnur framlög vegna yfirf. grunnsk.	Framlög vegna almennra húsaleigu- bóta	Framlög vegna sérstakra húsaleigu- bóta	Framlög vegna Fasteigna- skatts- jöfnun				
<i>Sveitarfélög</i>																	
	<i>f þús kr.</i>																
Reykjavíkurborg*				9.905		700.000	9.592		11.597	888.965	513.491				151.735	2.285.286	
Kópavogsbær					280.429	82.010	13.420			130.747	22.563			58.931	15.048	603.147	
Seltjarnarneskaupstaður				83.350	17.814	19.030	1.650			11.434					5.677	138.954	
Garðabær				39.425	95.309	30.330	6.820			23.158					7.539	202.581	
Hafnarfjarðarkaupstaður					406.666	93.070	20.460			164.410	49.028			143.489	9.554	886.677	
Sveitarfélagið Álftanes		886		52.020	124.241	96.306	20.280			6.802	652	6.905	200.000			508.092	
Mosfellsbær				112.358	221.949	39.130	4.290			29.071	3.563	26.425	23.320	4.614	464.720		
Kjósarhreppur					2.597							5.172			7.769		
Reykjanesbær			260.949	163.530	403.552	79.750	17.380			146.720	6.798	205.362	111.854	6.081	1.401.976		
Grindavíkurbær				126.710	55.832	14.570	2.750			17.550	4.343	52.361		880	274.995		
Sandgerðisbær				13.914	66.743	15.820	2.640			6.395	187	52.216	13.885		171.800		
Sveitarfélagið Garður			77.719	70.207	52.765	12.370	1.760			7.241	364	21.002			243.428		
Sveitarfélagið Vogar			50.607	67.369	61.138	6.780	2.310			3.751	141	14.264			206.359		
Akraneskaupstaður				165.350	89.578	42.760	5.830			36.387	11.751	71.987		3.964	427.607		
Skorradalshreppur					4.749							1.606			6.355		
Hvalfjarðarsveit					36.337	3.340	660			1.078		21.966			63.380		
Borgarbyggð			22.125	268.538	178.342	12.430	1.870			25.157	3.014	80.859	20.877	2.347	615.557		
Grundarfjarðarbær				47.335	25.407	3.390	770			3.690		24.717	14.677		119.986		
Helgafellssveit		1.366		7.182	1.540					399		1.293			11.780		
Stykkishólmsbær				53.196	27.370	5.650	770			4.234		30.549	11.851	2.781	136.401		
Eyja- og Miklaholtshreppur				10.939	5.413	1.130	220			428		4.034			22.163		
Snæfellsbær				109.832	62.299	8.980	3.190			5.778		57.816	4.723		252.619		
Dalabyggð			33.676	83.390	47.598	1.130	110			2.217		27.861	430		196.412		
Bolungarvíkurkaupstaður			7.470	45.597	17.740	5.590	1.100			3.442	204	30.840	4.924		116.906		
Ísafjarðarbær				228.501	70.916	16.830	2.530			17.366	1.217	128.903	33.934	3.309	503.505		
Reykhláhreppur			2.461	51.482	14.122	1.130	110			722		10.747			80.774		
Tálknafjarðarhreppur			8.148	18.368	31.850	2.260	550			561		12.179			73.917		
Vesturbyggð		1.648		84.301	40.694	4.520	550			3.547		50.534	8.369	119	194.283		
Súðavíkurhreppur				44.947	19.342	2.260	550			409		15.587	1.590	119	84.804		
Árneshreppur				1.389	2.115				3.241	193		4.955			11.893		
Kaldrananeshreppur			1.435	11.903	7.488					375		4.963			26.164		
Bæjarhreppur			5.687	15.835	14.645		110			433		3.112			39.822		
Strandabyggð			14.541	68.569	37.980	4.520				2.495		20.626	295		149.026		
Sveitarfélagið Skagafjörður			6.309	274.126	108.337	13.380	660			19.972		119.614	10.761	1.829	554.989		
Húnaþing vestra			53.511	109.594	72.115	5.590	2.090	35.363		8.516		36.562			323.342		
Blönduósibær			7.850	57.777	40.026	3.390	1.100			5.884		33.315	2.723		152.065		
Sveitarfélagið Skagaströnd				25.278	28.415	3.390				3.643		18.928			79.655		
Skagabyggð			12.492	14.394	13.599					175		1.466			42.125		
Húnavatnshreppur				48.722	31.091		660			2.854		12.713		265	96.305		
Akrahreppur			18.140	19.374	27.074					778		4.513			69.879		
Akureyrarkaupstaður	14.114		492	153.008	383.780	58.454	7.810			123.891	10.247	229.557		11.012	992.366		
Norðurþing				199.868	67.069	16.890	2.200			14.861		105.512	26.359	1.824	434.582		
Fjallabyggð				104.574	52.346	10.170	990			10.811		91.490	3.252		273.633		

*Framlög til Reykjavíkurborgar samkvæmt reglugerð nr. 351/2002 eru á grundvelli samninga um rekstur sérskóla/sérdeilda, kennsluráðgjöf fyrir nybúa í öðrum sveitarfélögum en Reykjavíkurborg og kennsu langveikra barna með lögheimili utan Reykjavíkurborgar.

Reglugerð nr. 113/2003					Reglugerð nr. 351/2002					Rgl. 122/2003 /Samkomul.		Rgl. 80/2001				
Framlög vegna sam-eininga 7.gr.	Framlög vegna fjárhags-erfiðleika b-liður 7.gr	Framlög til sérstakra verkefna 11.gr.	Tekju-jöfnunar-framlög 12.gr.	Útgjalda-jöfnunar-framlög 13.gr.	Almenn jöfnunarfr. til rekturs grunnskóla 3.gr.	Framlög v/sérþarfa fatlaðra nemenda 4.gr.	Framlög vegna nýbúa- fræðslu 5.gr.	Skólab. að Reykjum 6.gr.	Önnur framlög vegna yfirf. grunnsk. 6.gr.	Framlög vegna almennra húsaleigu-bóta	Framlög vegna sérstakra húsaleigu-bóta	Framlög vegna Fasteigna-skattis-jöfnun	Auka-framlag	Framlög til eflingar tónlistar-námi	Samtals	
<i>Sveitarfélög</i>																
<i>í þús kr.</i>																
Dalvíkurbyggð			35.440	134.794	70.751	16.770	3.300			9.113		53.974	666		324.808	
Eyjafjarðarsveit			66.138	81.249	75.233	4.460	220			3.004		15.281		2.053	247.637	
Hörgársveit	10.515		33.280	48.395	40.226	5.590				1.779		14.102			153.887	
Svalbarðsstrandarhreppur			9.288	23.814	20.941	3.390	220			1.268		8.058			66.979	
Grýtubakkahreppur			97	27.046	26.214	3.390	990			1.839		8.592			68.168	
Skútustaðahreppur				23.695	21.683					2.441		21.438			69.257	
Tjörneshreppur				1.886						404		1.242			3.531	
Þingeyjarsveit	4.200		42.613	90.126	72.835	1.130	220			4.394		37.984		797	254.300	
Svalbarðshreppur		1.424	4.288	9.756	10.310					654		3.275			29.707	
Langanesbyggð				50.723	46.175	3.390	1.100			1.114		23.318	2.779		128.599	
Seyðisfjarðarkaupstaður		1.800		24.582	9.326	3.390	330			3.643		37.699	4.744	293	85.807	
Fjarðabyggð				25.030	171.685	10.170	6.160			13.974	2.024	110.178	3.137	146	342.504	
Vopnafjarðarhreppur			321	57.265	30.895	4.460				2.129		33.475	6.242		134.788	
Fljótisdalshreppur					6.598					505		2.538			9.640	
Borgarfjarðarhreppur			10.817	12.181	10.620		440		923	1.004		4.877			40.861	
Breiðdalshreppur			2.422	18.106	10.899		110			951		12.436	2.486		47.410	
Djúpavogshreppur		2.200	2.018	51.958	18.509	2.260	770			2.099		22.619	3.478		105.910	
Fljótisdalshérað			11.267	284.221	184.349	16.890	2.200			14.916	1.508	86.311	64.355	221	666.237	
Sveitarfélagið Hornafjörður				160.783	110.553	2.260	2.420			9.138		79.011		878	365.044	
Vestmannaeyjabær				116.703	36.072	16.950	550			14.672		106.120			291.067	
Sveitarfélagið Árborg			126.638	163.072	209.708	30.510	1.210			45.167	5.086	99.500	12.406	7.761	701.057	
Mýrdalshreppur			6.348	40.324	27.791	1.130			4.785	1.626		22.761	927		105.693	
Skafthreppur				48.836	14.009					1.355		25.501	2.395	146	92.242	
Ásahreppur					12.830					498		7.555		192	21.075	
Rangárþing eystra			84.891	136.621	58.186	11.240	1.540			4.489		45.103			342.071	
Rangárþing ytra				103.885	74.088	3.390	1.430			4.159		43.143			230.095	
Hrunamannahreppur			41.497	52.748	57.403	4.520	550			3.188		21.652	5		181.563	
Hveragerðisbær			89.730	110.888	70.768	9.040	880			12.520	1.792	27.730			323.348	
Sveitarfélagið Ólfus				71.602	48.519	11.240	2.090			9.701		42.750			185.901	
Grímsnes- og Grafningshreppur					24.549	2.260	330			4.044		15.916			47.098	
Skeiða- og Gnúpverjahreppur					41.788		110			1.920		16.908			60.727	
Bláskógabyggð				22.732	65.188					4.360		32.376	136		124.792	
Flóahreppur			52.108	52.697	61.378	2.260				992		13.868			183.302	
	28.829	5.758	2.200	1.256.200	5.180.095	5.060.556	1.510.414	144.672	35.363	20.546	1.919.602	637.974	2.739.800	800.000	241.178	19.583.188

Aðrir:

Bændasamtök Ísl. v. Vatnsveituframkv. á lögbýlum																20.397
Greiningar- og ráðgjafarstöð ríkisins							2.227									2.227
Samband íslenskra sveitarfélaga			15.597						5.968							21.564
SSV			647													647
FV			724													724
SSNV	1.204		835													2.039
Eyþing			794													794
SSA	1.490		927													2.417
SASS	4.457		582													5.039
SSS			491													491
Háskólinn á Akureyri	675															675
Óhafið 31.12.2010		-185.000				-123.280				-98.395	1.840	-44.275				-449.110
Óhafið 31.12.2011		285.000				65.817				149.127	24.582	29.222		-1.178		552.570
Framlög alls	36.655	105.758	22.797	1.256.200	5.180.095	5.003.094	1.512.641	144.672	35.363	26.514	1.970.334	664.396	2.724.746	800.000	240.000	19.743.662

Tafla 4.2. Framlög Jöfnunarsjóðs til málefna fatlaðra 2011

Reglugerð nr. 1066/2010	Greiðslur áætlaðra alm. framlaga árið 2011	Framlög vegna breytinga-kostnaðar	Framlög vegna lengdrar viðveru	NPA (óhafið 31.des.2011)	Fasteigna-sjóður	Samtals
<i>í þús. kr.</i>						
Þjónustusvæði um málefni fatlaðs fólks						
Reykjavíkuborg og Seltjarnarneskaupstaður	3.208.804	28.858	38.227			3.275.889
Kópavogsbær	366.861	8.614	7.010			382.485
Garðabær og Sveitarfélagið Álftanes	190.906	6.758	1.845			199.508
Hafnarfjarðarkaupstaður	628.819	9.420	4.919			643.158
Mosfellsbær og Kjósarhreppur	553.281	7.198	1.910			562.389
Suðurnes	216.092	8.199	6.093			230.384
Vesturland	260.075	7.369	10.715			278.159
Vestfirðir	187.455	6.099	1.137			194.691
Norðurland vestra	348.883	4.418	4.951			358.251
Eyjafjörður	917.156	8.129	4.884			930.170
Pingeyjarsýslur	112.840	3.074	654			116.569
Austurland	227.187	6.880	713			234.781
Sveitarfélagið Hornafjörður	65.738	2.611	0			68.349
Suðurland	698.476	19.944	4.652			723.073
Vestmannaeyjabær	82.248	2.928	1.290			86.467
	8.064.823	130.500	89.000	51.000		8.335.323
Annað						
Sumardvöl í Reykjadal	10.100					10.100
Orlofsdvöl að Laugalandi í Holtum	11.900					11.900
Gistiheimlið Melgerði 7, Kópavogi	4.066					4.066
Breytingakostnaður						
Ýmiss kostnaður samfara yfirf. mál. fatlaðs fólks		36.542				36.542
Óhafið 31. des. 2011		33.958				33.958
Fasteignasjóður Jöfnunarsjóðs sveitarfélaga						
Framlög					348.336	348.336
Gjöld samtals	8.090.889	201.000	89.000	51.000	348.336	8.780.225

5 ÁRSREIKNINGAR SVEITARFÉLAGA OG ÁLAGNING SKATTTEKNA

SKÝRINGAR

Upplýsingar um fjármál sveitarfélaga byggjast annars vegar á ársreikningum sveitarfélaga 2011 og hins vegar á skrá skattstjóra um álagt útsvar 2012 og upplýsingum sveitarfélaga um álagðan fasteignaskatt 2012.

A. HEILDARYFIRLIT TEKNA OG GJALDA

Í árbókinni er birt yfirlit um tekjur og gjöld, sjóðsstreymi og efnahag sveitarfélaganna fyrir árið 2011. Það er bæði sett upp sem yfirlit um niðurstöður ársreikninga og í krónum á hvern íbúa. Á þann hátt fæst möguleiki á grófum samanburði milli einstakra sveitarfélaga. Í þessu yfirliti eru einnig birt samantekin reikningsskil sveitarfélaganna þar sem saman eru teknar niðurstöður úr ársreikningum sveitarsjóða og stofnana sveitarfélaganna. Sveitarfélögunum er skipt niður í fjóra flokka. Þeir eru eftirfarandi:

- Reykjavík
- Sveitarfélögin á höfuðborgarsvæðinu utan Reykjavíkur
- Vaxtarsvæði. Þar eru sveitarfélögin frá og með Borgarbyggð til og með Árborg að viðbættum Akureyrarkaupstað, Fljótshéraði, og Fjarðabyggð.
- Önnur sveitarfélög

Með þeim reikningsskilareglum, sem unnið er eftir, fæst nákvæmt yfirlit um laun og launatengd gjöld hjá sveitarfélögunum, bæði hvað varðar þennan þátt rekstursins einan og sér svo og launahluta fyrir hvern málaflokk og hverja stofnun sveitarfélaganna. Þetta er afar mikilvægt skref til framþróunar og aukið aðgengi að upplýsingum þar sem laun eru langstærsti einstaki útgjaldaþáttur sveitarfélaganna.

Allar tölur í uppgjöri fyrir einstök sveitarfélög eru **brúttótölur**, þannig að heildartekjur eru færðar sér og heildarútgjöld sér. Notuð er svokölluð **brúttóuppgjörsaðferð** þar sem heildarvelta sveitarfélaganna kemur fram fyrir rekstur sveitarfélagsins í heild sinni og einnig hvern málaflokk en horfið hefur verið frá því að nota svokallað **nettóuppgjör** þar sem sértekjur hvers málaflokks fyrir sig voru dregnar frá heildarkostnaði við hvern málaflokk. Fjárfestingu er heldur ekki lengur skipt upp í eignfærða og gjaldfærða fjárfestingu eins og áður, heldur er nú einungis um einn flokk fjárfestingar að ræða, fjárfestingu sem hægt er að afskrifa. Undir liðinn jöfnunarsjóður eru færð þau framlög jöfnunarsjóðs til sveitarfélaganna sem

tengjast rekstri þeirra en stofnframlög eru færð á viðkomandi fjárfestingarliði sem tekjur. Sérstakur kafli er í bókinni um skiptingu framlaga Jöfnunarsjóðs sveitarfélaga til einstakra sveitarfélaga ásamt ítarlegum skýringum. Ef misræmis gætir í þeim tölum, sem færðar eru í ársreikningum sveitarfélaga og þeim tölum sem jöfnunarsjóður gefur upp, getur ástæðan m.a. verið sú, að sumar greiðslur jöfnunarsjóðs greiðast beint til viðkomandi grunnskóla.

B. ÁLAGT ÚTSVAR OG FASTEIGNASKATTUR

Útsvar

Um er að ræða álagningu útsvars 2011 á tekjur ársins 2010 samkvæmt álagningararkrá skattstjóra. Heildar álagningarfjárhæð er sýnd fyrir hvert sveitarfélag og einnig sem krónur á hvern íbúa. Einnig koma fram upplýsingar um álagningarprósentu sveitarfélaganna og álagningarstofn þeirra í sérstakri töflu.

Fasteignaskattur

Gefnar eru upplýsingar um álagningu A-, B- og C-liðar fasteignaskatts samkvæmt 3. mgr. 3. gr. tekjustofnalaga nr. 4/1995 með síðari breytingum. Fasteignaskattar samkvæmt A-lið eru m.a. vegna íbúðarhúsnæðis, B-lið vegna húsnæðis í opinberri eigu og C-lið vegna atvinnuhúsnæðis o.fl. Um er að ræða álagningu 2011 samkvæmt upplýsingum frá sveitarfélögum. Sýnd er álagningarfjárhæð fyrir hvern lið fyrir sig ásamt álagningarhlutfalli og álagningarstofni. Fram kemur heildarfjárhæð álagðs fasteignaskatts og einnig sem krónur á hvern íbúa.

C. REKSTUR, EFNAHAGUR OG LYKILTÖLUR ÚR ÁRSREIKNINGUM

Hér fara á eftir skýringar með töflum um rekstur, efnahag og lykiltölur úr ársreikningum sveitarfélaganna.

REKSTRAREIKNINGUR

Í rekstrarreikningi kemur fram yfirlit um rekstur sveitarfélagsins á árinu. Reksturinn skiptist í tekjur, gjöld, óvenjulega liði og fjármagnstekjur og fjármagnsgjöld.

Tekjur

Skatttekjur eru tekjur samkvæmt lögum um tekjustofna sveitarfélaga, þ.e. útsvör, fasteignaskattar og framlög Jöfnunarsjóðs sveitarfélaga að undanskildum stofnframlögum og öðrum sérframlögum, sem færð eru á viðeigandi málaflokka sem tekjur. Undir liðinn skatttekjur falla einnig þær tekjur, sem lagðar eru á ákveðinn gjaldstofn, án þess að þeim sé ætlað að mæta afmörkuðum kostnaðarþáttum sveitarsjóðs. Þannig er t.a.m. framleiðslugjald stóriðjufyrirtækja flokkað með skatttekjum. Þjónustutekjur eru færðar meðal tekna sveitarfélaganna en ekki dregnar frá útgjöldum einstakra málaflokka eins og gert var áður. Þannig fæst gleggri yfirsýn yfir fjárstreymi í rekstri sveitarfélaganna. Í yfirliti um rekstur einstakra málaflokka koma fram tekjur málaflokksins, gjöld hvers málaflokks og hlutdeild launa og launatengdra gjalda af heildargjöldum málaflokksins.

Brúttó rekstrargjöld sveitarfélaga koma hér fram að undanskildum fjármunatekjum og fjármagnsgjöldum. Þeim er skipt upp í laun og launatengd gjöld, annan rekstrarkostnað og afskriftir. Afskriftir eru nú reiknaðar út og færðar í rekstraruppgjöri sveitarfélaga. Taka verður tillit til þess þegar fjárhagsstaða sveitarfélaganna er metin.

Óvenjulegir liðir eru skilgreindir sem tekjur eða gjöld sveitarfélaga sem koma sjaldan eða einu sinni fyrir, en flokkast ekki undir hefðbundinn árlegan rekstur sveitarfélaganna. Sem dæmi um það sem fellur undir þennan lið má nefna söluandvirði hlutabréfa eða lands eða óvenjulega kostnaðarliði sem falla til vegna náttúruhamfara. Hafa ber í huga þegar áhrif þessa liðar eru metin inn í heildarafkomu sveitarfélagsins hvort um sé að ræða færslu sem kemur einungis einu sinni fyrir eða afar sjaldan.

Þessi fjárhæð sýnir það fjármagn, sem er til ráðstöfunar eftir að rekstrarkostnaður hefur verið greiddur og tekið tillit til óvenjulegra liða.

Hér kemur fram staða uppgjörs fyrir fjármunatekjur annars vegar og fjármagnsgjöld hins vegar. Í þeim miklu efnahagsveiflum sem átt hafa sér stað frá árinu 2008 hefur þessi liður víða tekið miklum breytingum milli ára. Við gengisfall krónunnar hækkar fjármagnskostnaður verulega þar sem erlend lán eru til staðar í lánasafni sveitarfélagsins. Á hinn bóginn hækka fjármunatekjur þegar krónan styrkist á nýjan leik. Þetta ber að hafa í huga við mat á áhrifum fjármagnsliða. Áhrifa af verðbótþætti innlendra lána gætir síðan verulega við hátt verðbólguþig.

Hér kemur fram hvaða fjármuni sveitarfélagið hefur til ráðstöfunar þegar tekið hefur verið tillit til reksturs, óvenjulegra liða og fjármunatekna og fjármagnsgjalda. Það fjármagn sem eftir stendur að þessu uppgjöri loknu gefur til kynna hvaða fjármuni sveitarfélagið hefur til ráðstöfunar í aukinn rekstur, nýjar fjárfestingar eða niðurgreiðslu skulda.

EFNHAGSREIKNINGUR

Í efnahagsreikningi kemur fram yfirlit um eignir og skuldir sveitarfélagsins.

Til varanlegra rekstrarfjármuna teljast varanlegar eignir svo sem húseignir, stærri vélar og annað sem er afskrifað.

Undir þennan lið færast það áhættufé og þær skuldbindingar sem sveitarfélagið hefur lagt í annan rekstur (hlutafé) og þær kröfur sem sveitarfélagið gerir á aðra aðila og greiðast upp á lengri tíma en einu ári.

Til veltufjármuna teljast peningar og þær eignir, sem ætlað er að megi breyta í peninga eða aðrar eignir innan árs. Næsta árs og gjaldfallnar afborganir verðbréfaeignar eru einnig taldar til veltufjármuna, þ.e. þær fjárhæðir sem eiga að innheimtast næstu 12 mánuði.

Eigið fé er mismunur eigna og skulda.

Hér eru færðar þær skuldbindingar sem sveitarfélagið þarf að standa skil á gagnvart öðrum aðilum,, s.s. lífeyrisskuldbindingar og skuldbindingar vegna

Gjöld

Óvenjulegir liðir

Niðurstaða án fjármagnsliða

Fjármunatekjur og fjármagnsgjöld

Rekstrarniðurstaða af hefðbundnum tekjustofnum

Varanlegir rekstrarfjármunir

Áhættufjármunir og langtímakröfur

Veltufjármunir

Eigið fé

Skuldbindingar

einkaframkvæmdarsamninga og/eða samninga vegna sölu og endurleigu fasteigna. Á móti skuldbindingum vegna einkaframkvæmdasamninga eða samninga um sölu og endurleigu fasteigna skal færa viðkomandi eign eignamegin í efnahagsreikningi.

Langtímaskuldir

Langtímaskuldir eru þær skuldir, sem eru til lengri tíma en eins árs frá uppgjörstegi.

Skammtímaskuldir

Skammtímaskuldir eru þær skuldir, sem gjaldfalla innan árs frá uppgjörstegi. Til skammtímaskulda teljast einnig næsta árs og gjaldfallnar afborganir langtímaskulda.

Veltufjárhlutfall

Veltufjárhlutfall er hlutfallið milli veltufjármuna og skammtímaskulda. Þegar hlutfallið er 1,0 eru veltufjármunir jafnir skammtímaskuldum. Best er að hlutfallið sé hærra en 1 því ef skammtímaskuldir eru hærra en veltufjármunir (hlutfallið lægra en 1) aukast líkurnar á að lausafé geti verið af skornum skammti á einhverjum tímum ársins.

SJÓÐSTREYMI

Sjóðstreymi er heiti á breytingu á handbæru fé eða sjóðseign sveitarfélags á rekstrarárinu. Þrennt hefur áhrif á sjóðsstöðu sveitarfélags; rekstrarhreyfingar, fjárfestingahreyfingar og fjármögnunarahreyfingar.

Handbært fé frá rekstri *Veltufé frá rekstri*

Handbært fé frá rekstri segir til um hvað mikið lausafé verður eftir af rekstri sveitarfélagsins þegar búið er að borga alla reikninga. Handbært fé frá rekstri er meðal annars notað til að greiða afborganir lána og til fjármögnunar á fjárfestingum. Þeim mun meira sem handbært fé er frá rekstri, þeim mun meiri er fjárhagsleg geta sveitarfélagsins til að standa undir skuldbindingum sínum og að takast á við sveiflur í rekstri þess. Veltufé frá rekstri er mjög áþekkt stærð sem segir í öllum aðalatriðum hið sama. Við útreikning á veltufé hefur ekki verið tekið tillit til breytinga á rekstrartengdum eignum og skuldum eins og gert hefur verið við útreikning á handbæru fé.

Fjárfestingahreyfingar *Fjármögnunarahreyfingar*

Í sjóðstreymi kemur einnig fram hvernig fé sveitarfélagsins hefur verið ráðstafað til fjárfestinga (fjárfestingahreyfingar) og hvernig fjárfestingar hafa verið fjármagnaðar (fjármögnunarahreyfingar).

Hækkun/lækkun *á handbæru fé*

Niðurstaða sjóðstreymis er hækkun eða lækkun á handbæru fé sveitarfélagsins, sem segir til um hvort lausafé sveitarfélagsins hafi minnkað eða vaxið á árinu.

LYKILTÖLUR

A) LYKILTÖLUR Í HLUTFALLI VIÐ TEKJUR:

SKATTTEKJUR

Þessi lykiltala sýnir hve hátt hlutfall heildartekna kemur frá skatttekjum.

LAUN OG LAUNATENGÐ GJÖLD

Þessi lykiltala sýnir hve hátt hlutfall tekna fer til greiðslu á launum og launtengdum gjöldum.

FJÁRFESTINGAR

Þessi lykiltala sýnir hve fjárfestingar eru hátt hlutfall af heildartekjum.

VELTUFÉ FRÁ REKSTRI

Þessi lykiltala sýnir hve veltufé frá rekstri er hátt hlutfall af heildartekjum.

SKULDIR ÁN SKULDBINDINGA

Þessi lykiltala sýnir hve skuldir án skuldbindinga eru hátt hlutfall af heildartekjum.

SKULDIR OG SKULDBINDINGAR

Þessi lykiltala sýnir hve hátt hlutfall skuldir með skuldbindingum er hátt hlutfall af heildartekjum.

B) Í KRÓNUM Á HVERN ÍBÚA:

TEKJUR

Þessi lykiltala sýnir hve háar tekjur eru í krónum á hvern íbúa.

SKATTTEKJUR

Þessi lykiltala sýnir hve háar skatttekjur eru í krónum á hvern íbúa.

GJÖLD OG FJÁRMAGNSLIÐIR

Þessi lykiltala sýnir hve háar skatttekjur eru í krónum á hvern íbúa.

SKULDIR ÁN SKULDBINDINGA

Þessi lykiltala sýnir hve háar skuldir án skuldbindinga eru í krónum á hvern íbúa.

SKULDIR OG SKULDBINDINGAR

Þessi lykiltala sýnir hve háar skuldir með skuldbindingum eru í krónum á hvern íbúa.

TIL UMHUGSUNAR VIÐ LESTUR Á TEXTA OG TÖFLUM

Einn megintilgangurinn með útgáfu Árbókar sveitarfélaga, fyrir utan að birta yfirlit um fjárhagslega stöðu sveitarfélaga, er að gefa möguleika á samanburði á rekstri og fjárhagsstöðu einstakra sveitarfélaga við önnur áþekk sveitarfélög svo og greiningu á rekstri og fjárhagsstöðu einstakra sveitarfélaga. Þó ber ætíð að hafa í huga að slíkan samanburður verður að gera af varfærni þannig að tryggt sé að bornir séu saman sambærilegir hlutir. Á hinn bóginn getur samanburður upplýsinga um fjárhag sveitarfélaga eins og þær birtast í árbókinni gefið verðmætar vísbendingar sem geta orðið grundvöllur að dýpri og vandaðri samanburðarvinnu. Þær lykiltölur sem hér eru birtar draga því ekki fram allt sem máli skiptir varðandi starfsemi hvers sveitarfélags og undirstofnana þess. Upplýsingar um ákveðin grunnatriði, s.s. þjónustu, gæði og virkni hennar, eru mikilvæg atriði í slíkri greiningu, en það er erfitt að ná utan um slíkt í framsetningu upplýsinga af þessum toga. Vegna þess er mikilvægt að halda áfram með eigin útfærslu á þeim mismun sem kemur fram í einstökum lykiltölum. Með hliðsjón af þeim fjölda þátta sem eru grunnur þeirra talnalegu upplýsinga sem hér eru birtar er ekki hægt að útiloka að villur leynist á einstaka stað. Til aðstoðar við greininguna hafa sveitarfélögin verið flokkuð niður í flokka eftir stærð þeirra. Í texta við hverja töflu finnst útskýring á þeim lykiltölum sem eru settar fram fyrir viðkomandi sveitarfélag.

HUGSANLEGAR SPURNINGAR OG SVÖR

Hér á eftir hafa verið teknar saman nokkrar hugsanlegar spurningar og svör til skýringar á þeim breytileika sem er á einstökum lykiltölum milli sveitarfélaga.

NIÐURSTAÐA REKSTRARREIKNINGS

Hvers vegna er rekstrarkostnaður sveitarfélaga mismunandi á hvern íbúa?

- Mikill mismunur er í stærð og innri gerð sveitarfélaga. Þar til viðbótar kemur mismunandi aldurssamsetning íbúanna, félagsleg staða þeirra eða landfræðileg lega sveitarfélagsins. Rekstur sveitarfélags með marga byggðakjarna er flóknari og dýrari á hvern íbúa en rekstur sveitarfélags með sambærilegan íbúafjölda en með einungis einn byggðakjarna.
- Sveitarfélög veita íbúunum mismunandi mikla þjónustu.
- Gæði og virkni þjónustunnar er mismunandi.

Hvers vegna eru skatttekjur sveitarfélaga og tekjur frá jöfnunarsjóði mismunandi?

- Íbúar sveitarfélaganna hafa mismunandi háar tekjur að jafnaði og einnig er nokkur breytileiki í álagningarhlutfalli útsvars.
- Verðmæti fasteigna er afar mismunandi milli sveitarfélaga sem hafa áþekkan íbúafjölda.

- Staða sveitarfélagsins er misjöfn í ýmsum málum og því er aðkoma jöfnunarsjóðs að rekstri þeirra mismunandi.
- Aldursdreifing íbúa innan einstakra sveitarfélaga er ólík.
- Kostnaðarstig einstakra sveitarfélaga er mismunandi.

EFNAHAGSREIKNINGUR

Hvers vegna munar miklu í eignastöðu sveitarfélaga, reiknað á íbúa?

- Sveitarfélögin hafa valið mismunandi form á rekstri, allt frá því að vera með megin hluta rekstursins undir sveitarsjóði yfir í einkafjármögnun stórra framkvæmda.
- Mismunandi er hvort eignir séu færðar til núvirðis eða ekki. Má þar sérstaklega nefna eignir sveitarfélaga í hlutafélögum.
- Mismunandi er milli sveitarfélaga hvað þau hafa lagt mikla fjármuni til atvinnulífsins á staðnum. Sum hafa tapað fjármunum á því meðan hjá öðrum hafa myndast verulegar eignir sem hafa síðan verið seldar að hluta til eða öllu leyti.

Hvers vegna er skuldastaða sveitarfélaga mismunandi, reiknað á íbúa?

- Sveitarfélögin hafa mismunandi stefnu hvað varðar lántöku til framkvæmda.
- Sveitarfélögin hafa mismunandi mikið fé afgangsstærð eftir að rekstur hefur verið greiddur.
- Fjárhagsstaða sveitarfélaga er mjög misjöfn.
- Áhrif af hruni krónunnar eru mismunandi eftir því hvort sveitarfélög hafa tekið innlend lán eða erlend lán.
- Staða fjárfestinga er misjöfn milli sveitarfélaga, sum hafa lokið flestum stærri framkvæmdum en önnur standa í miklum framkvæmdum með tilheyrandi lántöku.
- Sveitarfélög hafa valið mismunandi aðferðir við fjármögnun framkvæmda allt frá að reka sem mest undir sveitarsjóði yfir í að flytja rekstur stofnana yfir í hlutafélög eða einkafjármögnun.
- Mismunandi er milli sveitarfélaga hver þróun íbúafjölda er. Þar sem íbúum fækkar eða fjölgar verulega hefur það áhrif á fjárhagsstöðu sveitarfélagsins.
- Mismunandi er milli sveitarfélaga hvort þau hafa getað selt eignir til að greiða niður skuldir.

Hvers vegna er eiginfjárstaða sveitarfélaga misjöfn?

- Sveitarfélögin hafa fjármagnað fjárfestingar sínar á mismunandi hátt. Góð eiginfjárstaða þýðir að sveitarfélag hefur fjármagnað fjárfestingar sínar með eigin fé sem hefur í för með sér fjárhagslegt sjálfstæði til lengri tíma litið.
- Mismunandi er milli sveitarfélaga hve mikinn kostnað þau þurfa að leggja í til að undirbúa ný hverfi eða byggja upp hverfi fyrir atvinnurekstur.

BRÚTTÓ- OG NETTÓKOSTNAÐUR

Hvers vegna er kostnaður á íbúa mismunandi?

- Aldurssamsetning íbúanna er mismunandi. Það skiptir sérstaklega máli varðandi kostnað við menntun, leikskóla ásamt þjónustu við aldraða.
- Stærð sveitarfélaga og félagsleg uppbygging er mismunandi.
- Mismunur er á þjónustustigi sveitarfélaga.
- Gæði og afköst veittrar þjónustu eru mismunandi.

Hvers vegna er nettócostnaður á íbúa mismunandi?

- Fyrir utan það sem segir hér að ofan má einnig nefna: Mismunandi er hvað notandinn greiðir stóran hluta af kostnaði við þjónustuna.

LYKILTÖLUR FYRIR LEIKSKÓLA OG GRUNNSKÓLA

Hvers vegna er kostnaður á nemenda í grunnskóla mismunandi?

- Mismunandi er hve stærðarhagkvæmni í rekstri skóla er mikil.
- Mismunur er á landfræðilegum aðstæðum,, s.s. stærð sveitarfélags og þéttleika byggðar.
- Breytileiki er í bekkjarstærð og aldursdreifing barna er mismunandi.
- Kostnaður við skólarekstur er mismunandi,, s.s. rekstrarkostnaður skólahúsnæðis, viðhald húsnæðis, húsnæði fyrir starfsfólk, matarkostnaður, námsbækur, ferðalög og fjármagnskostnaður.
- Launakostnaður kennara er mismunandi, sem kemur til af ýmsum þáttum,, s.s. menntun kennara, starfsaldri þeirra og hve sérgreiðslur til kennara eru miklar.
- Hlutfall barna með sérþarfir er mismunandi.

LYKILTÖLUR VEGNA LEIKSKÓLA

Hvers vegna er kostnaður við leikskóla mismunandi?

- Þjónusta við börn á leikskólaaldri er mismunandi milli sveitarfélaga.
- Samsetning og menntun starfsfólks er mismunandi.
- Opnunartími leikskóla og ýmis önnur þjónusta er mismunandi.
- Stærð skólanna og nýting mannafla er mismunandi.
- Kostnaður við skólahúsnæði er mismunandi,, s.s. rekstrarkostnaður skólahúsnæðis, viðhald húsnæðis, húsnæðis fyrir starfsfólk og fjármagnskostnaður.
- Hlutfall barna með sérþarfir er mismunandi.

LYKILTÖLUR VEGNA ÞJÓNUSTU VIÐ ALDRAÐA

Hvers vegna er mikill munur á kostnaði á þjónustu við aldraða.

- Sveitarfélögin veita öldruðum mismikla þjónustu.
- Aldurssamsetning íbúa milli sveitarfélaga er mismunandi.
- Breytileiki er í heilsufari og þörf fyrir þjónustu.
- Skipulagning þjónustunnar er mismunandi.
- Samsetning sveitarfélaga hvað varðar stærð og búsetudreifingu er mismunandi.

- Kostnaður við húsnæði fyrir aldraða er mismunandi,, s.s. fjármagnskostnaður og viðhald.

LYKILTÖLUR VEGNA FÉLAGSLEGRAR ÞJÓNUSTU

Hvers vegna er mikill munur á kostnaði við félagslega aðstoð?

- Félagsleg samsetning íbúanna er mismunandi.
- Mismunandi þörf er fyrir fjárhagsaðstoð.
- Atvinnustig er mismunandi.
- Mismunur er á kostnaði vegna húsaleigu.
- Sveitarfélögin veita mismunandi mikla þjónustu.

AÐ LOKUM

Eftir yfirferð fyrrgreindra spurninga og hugsanlegra svara er mjög líklegt að fjöldi nýrra spurninga vakni. Þær lykiltölur sem eru settar fram í bókinni leiða fyrst og fremst í ljós kostnaðargreiningu og þá þætti sem hægt er að mæla á þann hátt.

Í framhaldi af þessu er eðlilegt að bera m.a. fram eftirfarandi spurningar:

- Hvernig er hægt að leggja mat á gæði þjónustunnar og það gagn sem íbúarnir hafa af þeirri þjónustu sem þeim stendur til boða. Er niðurstaða þess í samræmi við þau markmið sem sveitarfélagið hefur sett sér í þessum efnum?
- Er þjónustustig í hlutfalli við þann kostnað sem það kostar sveitarfélagið að veita þjónustuna?

Síðan er hægt að leiða umræðuna áfram og spyrja sem svo:

- Hvað er hægt að læra af öðrum sveitarfélögum og hvað hafa einstök sveitarfélög fram að færa sem önnur geta dregið lærdóm af?

Tafla 5. Samantekt 2011

Íbúafjöldi	Landið allt		Reykjavíkurborg	
	319.412	319.412	118.785	118.785
	Sveitarsj.	Samantekin reikningsskil	Sveitarsj.	Samantekin reikningsskil
Rekstrarreikningur (í þús.kr.)				
Skatttekjur án Jöfnunarsjóðs	138.368.570	137.569.236	53.846.608	53.406.322
Framlag Jöfnunarsjóðs	24.092.252	24.092.252	4.158.719	4.158.719
Þjónustutekjur og aðrar tekjur	29.940.217	93.752.392	10.572.085	51.303.381
Tekjur	192.401.039	255.413.881	68.577.412	108.868.422
Laun og launatengd gjöld	98.341.257	111.182.082	35.003.207	43.000.793
Breyting lífeyrisskuldb.	7.400.557	7.825.058	4.380.439	4.458.259
Annar rekstrarkostnaður	73.623.877	88.190.920	28.461.419	36.043.963
Afskriftir	9.387.128	23.561.607	3.157.651	13.906.042
Gjöld	188.752.820	230.759.667	71.002.716	97.409.057
Rekstrarniðurst. fyrir fjárm.l. og óregl.l.	3.648.219	24.654.214	-2.425.304	11.459.365
Fjármunatekj. og (fjármagnsgj.)	-11.088.378	-39.472.379	-382.848	-22.690.689
Rekstrarniðurstaða fyrir óreglulega liði	-7.440.159	-14.818.165	-2.808.152	-11.231.324
Óreglulegir liðir	1.329.535	7.720.406		6.556.433
Rekstrarniðurstaða eftir óreglulega liði	-6.110.625	-7.097.759	-2.808.152	-4.674.891
Efnahagsreikningur (í þús.kr.)				
Varanlegir rekstrarfjármunir	316.714.966	715.686.311	97.105.606	399.913.644
Áhættufjármunir og langtímakröfur	66.377.361	64.308.664	17.355.166	33.155.786
Fastafjármunir	383.092.327	779.994.975	114.460.772	433.069.430
Veltufjármunir	64.804.814	70.315.144	22.337.990	31.630.738
Eignir	447.897.141	850.310.119	136.798.762	464.700.168
Eigið fé	187.312.698	260.773.066	79.842.969	146.530.481
Skuldbindingar	44.070.013	48.384.591	11.544.250	12.490.359
Langtímaskuldir	170.323.636	471.501.184	33.486.834	271.003.014
Skammtímaskuldir	46.190.794	69.651.278	11.924.709	34.676.314
Skuldir án skuldbindinga	216.514.429	541.152.462	45.411.543	305.679.328
Skuldir og skuldbindingar	260.584.442	589.537.053	56.955.793	318.169.687
Skuldir og eigið fé	447.897.141	850.310.119	136.798.762	464.700.168
Sjóðstreymi (í þús.kr.)				
Rekstrarniðurstaða	-6.110.632	-7.097.761	-2.808.152	-4.674.891
Liðir sem hafa ekki áhrif á fjárstr.	23.767.422	51.402.051	9.679.982	30.936.605
Veltufé frá rekstri	17.656.791	44.304.291	6.871.830	26.261.714
Br. á rekstrart. eignum og skuldum	-1.226.742	-1.512.503	216.176	-169.683
Handbært fé frá (til) rekstri	16.430.049	42.791.788	7.088.006	26.092.031
Fjárfestingarhreyfingar	-15.428.183	-25.185.741	-13.024.392	-18.413.618
Fjármögnunarhreyfingar	-8.029.119	-24.344.448	3.066.077	-10.976.833
Hækkun (lækkun) á handbæru fé	-7.027.253	-6.738.401	-2.870.309	-3.298.420

Tafla 5. Samantekt 2011

Íbúafjöldi	Höfuðborgarsvæðið utan Reykjavíkurborgar		Vaxtarsvæði		Önnur sveitarfélög	
	84.600	84.600	70.499	70.499	45.528	45.528
	Sveitarsj.	Samantekin reikningsskil	Sveitarsj.	Samantekin reikningsskil	Sveitarsj.	Samantekin reikningsskil
Rekstrarreikningur (í þús.kr.)						
Skatttekjur án Jöfnunarsjóðs	36.914.935	36.801.915	28.913.934	28.735.652	18.693.093	18.625.347
Framlag Jöfnunarsjóðs	3.959.114	3.959.114	8.275.574	8.275.574	7.698.845	7.698.845
Þjónustutekjur og aðrar tekjur	5.711.610	9.670.702	7.283.774	21.238.589	6.372.748	11.539.720
Tekjur	46.585.659	50.431.731	44.473.282	58.249.815	32.764.686	37.863.913
Laun og launatengd gjöld	23.639.351	23.934.482	22.965.086	26.125.342	16.733.613	18.121.465
Breyting lífeyrisskuldb.	1.135.851	1.167.434	1.076.914	1.336.768	807.353	862.597
Annar rekstrarkostnaður	15.591.309	16.472.078	16.470.458	21.154.471	13.100.692	14.520.409
Afskriftir	2.457.520	3.157.900	2.486.034	4.334.343	1.285.923	2.163.322
Gjöld	42.824.031	44.731.894	42.998.492	52.950.924	31.927.582	35.667.792
Rekstrarniðurst. fyrir fjárm.l. og óregl.l.	3.761.628	5.699.837	1.474.791	5.298.892	837.104	2.196.120
Fjármunatekj. og (fjármagnsgj.)	-5.324.531	-7.617.039	-4.523.014	-7.700.538	-857.985	-1.464.113
Rekstrarniðurstaða fyrir óreglulega liði	-1.562.903	-1.917.202	-3.048.224	-2.401.647	-20.881	732.007
Óreglulegir liðir	217.261	210.777	749.443	599.775	362.831	353.421
Rekstrarniðurstaða eftir óreglulega liði	-1.345.642	-1.706.425	-2.298.781	-1.801.872	341.950	1.085.428
Efnahagsreikningur (í þús.kr.)						
Varanlegir rekstrarfjármunir	101.540.384	128.875.994	78.825.236	127.246.336	39.243.740	59.650.337
Áhættufjármunir og langtímakröfur	8.451.511	4.334.450	28.583.279	18.545.550	11.987.405	8.272.878
Fastafjármunir	109.991.895	133.210.444	107.408.515	145.791.886	51.231.145	67.923.215
Veltufjármunir	10.434.965	9.639.226	15.642.564	16.895.575	16.389.295	12.149.605
Eignir	120.426.860	142.849.670	123.051.079	162.687.461	67.620.440	80.072.820
Eigið fé	35.476.725	36.910.930	37.819.809	44.957.396	34.173.195	32.374.259
Skuldbindingar	13.395.808	13.617.848	10.734.354	13.390.677	8.395.601	8.885.707
Langtímaskuldir	58.417.706	78.988.546	60.534.335	90.218.756	17.884.761	31.290.868
Skammtímaskuldir	13.136.621	13.332.346	13.962.581	14.120.632	7.166.883	7.521.986
Skuldir án skuldbindinga	71.554.327	92.320.892	74.496.916	104.339.388	25.051.643	38.812.854
Skuldir og skuldbindingar	84.950.135	105.938.740	85.231.270	117.730.065	33.447.244	47.698.561
Skuldir og eigið fé	120.426.860	142.849.670	123.051.079	162.687.461	67.620.440	80.072.820
Sjóðstreymi (í þús.kr.)						
Rekstrarniðurstaða	-1.345.640	-1.706.424	-2.298.789	-1.801.875	341.949	1.085.429
Liðir sem hafa ekki áhrif á fjárstr.	6.564.528	8.597.484	5.534.154	9.143.211	1.988.758	2.724.751
Veltufé frá rekstri	5.218.888	6.891.060	3.235.365	7.341.336	2.330.708	3.810.181
Br. á rekstrart. eignum og skuldum	-382.068	-373.614	-1.104.141	-863.346	43.291	-105.860
Handbært fé frá (til) rekstri	4.836.820	6.517.446	2.131.224	6.477.990	2.373.999	3.704.321
Fjárfestingarhreyfingar	-628.225	-2.060.976	-309.185	-2.338.118	-1.466.381	-2.373.029
Fjármögnunarhreyfingar	-4.234.467	-4.296.973	-5.539.258	-7.186.581	-13.321.471	-1.884.061
Hækkun (lækkun) á handbæru fé	-25.872	159.497	-3.717.219	-3.046.709	-413.853	-552.769

Tafla 6. Rekstraryfirlit sveitarsjóða, landið allt

	Heildar- tekjur	Laun og launat. gjöld	Breyting lífeyrisskuldb.	Annar rekstrarkostn.	Afskriftir	Gjöld samtals	Fjármunatekj./ (fjármagnsgj.)	Óreglulegir liðir	Niðurstaða
<i>í þús. kr.</i>									
Útsvör	112.144.151								112.144.151
Fasteignaskattur	25.788.012								25.788.012
Framlög úr Jöfnuarsjóði	23.786.487								23.786.487
Aðrar tekjur með skattaígildi	2.965.677								2.965.677
Skatttekjur	164.684.327								164.684.327
Félagsþjónusta	8.156.437	15.367.652		19.155.703		34.523.355			-26.366.918
Heilbrigðismál	54.741	48.154		307.252		355.406			-300.665
Fræðslu- og uppeldismál	9.173.082	59.198.933		37.144.597		96.343.530			-87.170.448
Menningarmál	1.039.976	2.190.415		6.088.965		8.279.380			-7.239.404
Æskulýðs- og íþróttamál	5.709.690	7.030.183		17.634.094		24.664.277			-18.954.587
Brunamál og almannavarnir	501.579	779.362		2.043.645		2.823.007			-2.321.428
Hreinlætismál	3.247.390	569.855		3.436.121		4.005.976			-758.586
Skipulags- og byggingamál	728.725	1.182.356		1.453.700		2.636.056			-1.907.331
Umferðar- og samgöngumál	275.064	146.122		9.779.945		9.926.067			-9.651.003
Umhverfismál	359.122	1.175.143		2.126.989		3.302.132			-2.943.010
Atvinnumál	400.490	447.201		1.251.846		1.699.047			-1.298.557
Framlög til B-hluta fyrirtækja	9.943			579.981		579.981			-570.037
Sameiginlegur kostnaður	2.815.851	7.082.157		6.758.441		13.840.598			-11.024.747
Breyting lífeyrisskuldbindinga			7.204.787			7.204.787			-7.204.787
Óvenjulegir liðir								260.880	260.880
Fjármagnsliðir							16.224.071		16.224.071
Aðalsjóður	197.156.417	95.217.533	7.204.787	107.761.279		210.183.598	16.224.071	260.880	3.457.770
Aðrir sjóðir A-hluta og milliviðskipti	-4.755.378	3.123.724	195.770	-34.137.402	9.387.128	-21.430.778	-27.312.449	1.068.655	-9.568.395
Rekstur sveitarsjóða samtals	192.401.039	98.341.257	7.400.557	73.623.877	9.387.128	188.752.820	-11.088.378	1.329.535	-6.110.625

Tafla 7. Heildaryfirlit 2005-2011

Rekstrarreikningur (A hluti)

	2005	2006	2007	2008	2009	2010	2011
<i>Í þús kr. á verðlagi hvers árs</i>							
Skatttekjur án Jöfnunarsjóðs	83.787.090	96.665.642	111.918.366	124.494.603	127.468.440	126.325.560	138.368.570
Framlag Jöfnunarsjóðs	10.550.246	12.880.197	15.868.987	16.129.234	14.954.800	16.328.584	24.092.252
Þjónustutekjur og aðrar tekjur	23.072.084	29.445.544	35.172.283	26.329.318	28.475.593	30.548.098	29.940.217
Tekjur	117.409.420	138.991.383	162.959.636	166.953.155	170.898.833	173.202.242	192.401.039
Laun og launatengd gjöld	58.743.738	66.949.598	72.493.932	81.438.914	88.297.476	90.350.673	98.341.257
Breyting lífeyrisskuldb.	6.454.022	10.184.705	3.535.928	3.444.202	409.979	1.482.887	7.400.557
Annar rekstrarkostnaður	45.018.156	52.203.093	61.661.720	75.793.099	71.554.132	69.849.494	73.623.877
Afskriftir	5.042.452	5.409.327	5.918.574	6.232.275	7.110.074	8.854.277	9.387.128
Gjöld	115.258.369	134.746.723	143.610.154	166.908.490	167.371.661	170.537.330	188.752.820
Rekstrarniðurst. fyrir fjárm.l. og óregl.l.	2.151.051	4.244.659	19.349.482	44.665	3.527.172	2.664.911	3.648.219
Fjármunatekj. og (fjármagnsgj.)	2.699.042	-2.380.290	3.876.594	-22.166.953	-9.507.643	2.810.338	-11.088.378
Rekstrarniðurstaða fyrir óreglulega liði	4.850.093	1.864.370	23.226.076	-22.122.288	-5.980.471	5.475.250	-7.440.159
Óreglulegir liðir	100.652	1.775.900	25.350.898	2.870.861	9.493.030	-286.927	1.329.535
Rekstrarniðurstaða eftir óreglulega liði	4.950.744	3.640.270	48.576.974	-19.251.426	3.512.559	5.188.322	-6.110.625

Efnahagsreikningur (A hluti)

	2005	2006	2007	2008	2009	2010	2011
<i>Í þús kr. á verðlagi hvers árs</i>							
Varanlegir rekstrarfjármunir	132.478.143	144.971.744	157.779.067	193.913.662	243.056.448	311.664.247	316.714.966
Áhættufjármunir og langtímakröfur	64.787.587	62.220.522	56.538.375	59.193.961	71.234.717	61.432.094	66.377.361
Fastafjármunir	197.265.730	207.192.266	214.317.442	253.107.624	314.291.165	373.096.341	383.092.327
Veltufjármunir	34.010.653	43.911.927	81.827.030	82.397.845	71.801.221	69.837.350	64.804.814
Eignir	231.276.383	251.104.193	296.144.472	335.505.468	386.092.386	442.933.691	447.897.141
Eigið fé	94.905.651	99.177.403	160.519.827	141.278.295	161.270.446	189.421.803	187.312.698
Skuldbindingar	53.555.665	62.602.588	37.556.126	39.638.152	38.678.301	38.574.413	44.070.013
Langtímaskuldir	58.123.307	58.195.314	57.924.787	106.306.335	136.356.084	165.591.663	170.323.636
Skammtímaskuldir	24.691.763	31.128.889	40.143.733	48.282.686	49.787.555	49.345.813	46.190.794
Skuldir án skuldbindinga	82.815.071	89.324.203	98.068.520	154.589.021	186.143.639	214.937.476	216.514.429
Skuldir og skuldbindingar	136.370.736	151.926.791	135.624.646	194.227.173	224.821.940	253.511.889	260.584.442
Skuldir og eigið fé	231.276.387	251.104.193	296.144.473	335.505.468	386.092.387	442.933.692	447.897.141

Sjóðstreymisyfirlit (A hluti)

	2005	2006	2007	2008	2009	2010	2011
<i>Í þús kr. á verðlagi hvers árs</i>							
Rekstrarniðurstaða	4.945.997	3.640.307	48.576.973	-19.251.424	3.512.559	5.188.395	-6.110.632
Liðir sem hafa ekki áhrif á fjárstr.	6.310.359	11.442.316	-26.763.111	34.219.079	6.772.837	7.137.379	23.767.422
Veltufé frá rekstri	11.256.356	15.082.624	21.813.862	14.967.655	10.285.396	12.325.774	17.656.791
Br. á rekstrart. eignum og skuldum	-752.685	-3.123.347	-432.361	2.413.485	-4.846.212	-704.648	-1.226.742
Handbært fé frá rekstri	10.503.670	11.959.276	21.381.502	17.381.140	5.439.183	11.621.126	16.430.049
Fjárfestingarhreyfingar	-7.752.626	-5.505.694	35.268.301	-41.729.978	-18.040.374	-14.274.665	-15.428.183
Fjármögnunarhreyfingar	-776.337	-3.947.055	-26.115.297	18.246.228	10.755.975	3.583.226	-8.029.119
Hækkun (lækkun) á handbæru fé	1.974.707	2.506.527	30.534.506	-6.102.610	-1.845.215	929.688	-7.027.253

Rekstrarreikningur (A og B hluti)

	2005	2006	2007	2008	2009	2010	2011
<i>Í þús kr. á verðlagi hvers árs</i>							
Skatttekjur án Jöfnunarsjóðs	83.412.268	96.217.596	111.099.994	123.841.325	126.579.866	125.564.165	137.569.236
Framlag Jöfnunarsjóðs	10.550.246	12.880.197	15.868.987	16.129.234	14.954.800	16.328.584	24.092.252
Þjónustutekjur og aðrar tekjur	56.522.926	65.253.841	76.527.610	73.323.983	81.125.939	87.669.573	93.752.392
Tekjur	150.485.440	174.351.634	203.496.591	213.294.543	222.660.604	229.563.322	255.413.881
Laun og launatengd gjöld	67.210.050	76.740.399	82.991.216	93.251.054	100.503.653	103.187.379	111.182.082
Breyting lífeyrisskuldb.	6.736.332	10.290.265	3.671.595	3.769.726	534.346	1.561.401	7.825.058
Annar rekstrarkostnaður	54.261.660	60.848.288	71.607.306	88.132.352	85.635.523	85.849.955	88.190.920
Afskriftir	12.820.702	14.045.090	15.961.297	17.865.154	20.330.534	22.241.930	23.561.607
Gjöld	141.028.744	161.924.042	174.231.414	203.018.285	207.004.055	212.840.665	230.759.667
Rekstrarniðurst. fyrir fjárm.l. og óregl.l.	9.456.696	12.427.591	29.265.177	10.276.258	15.656.549	16.722.658	24.654.214
Fjármunatekj. og (fjármagnsgj.)	-2.450.658	-20.695.731	903.009	-138.865.300	-30.358.513	8.846.024	-39.472.379
Rekstrarniðurstaða fyrir óreglulega liði	7.006.038	-8.268.140	30.168.185	-128.589.042	-14.701.964	25.568.682	-14.818.165
Óreglulegir liðir	3.945.621	8.440.064	13.338.710	19.154.385	10.820.834	-5.086.212	7.720.406
Rekstrarniðurstaða eftir óreglulega liði	10.951.659	171.924	43.506.896	-109.434.657	-3.881.130	20.482.470	-7.097.759

Efnahagsreikningur (A og B hluti)

	2005	2006	2007	2008	2009	2010	2011
<i>Í þús kr. á verðlagi hvers árs</i>							
Varanlegir rekstrarfjármunir	310.292.392	366.233.167	420.071.425	529.753.195	617.438.910	696.445.238	715.686.311
Áhættufjármunir og langtímakröfur	52.195.361	60.325.082	59.933.807	64.993.493	74.903.397	66.743.573	64.308.664
Fastafjármunir	362.487.753	426.558.249	480.005.231	594.746.688	692.342.307	763.188.810	779.994.975
Veltufjármunir	36.835.148	45.531.273	88.548.377	85.240.657	77.131.925	76.022.799	70.315.144
Eignir	399.322.901	472.089.522	568.553.609	679.987.345	769.474.232	839.211.609	850.310.119
Eigið fé	170.121.110	192.469.270	267.774.082	192.796.391	207.839.459	253.300.519	260.773.066
Skuldbindingar	55.275.448	64.504.713	44.456.681	42.068.191	41.867.019	46.812.655	48.384.591
Langtímaskuldir	139.375.468	169.225.560	201.036.676	376.934.036	442.814.403	463.198.022	471.501.184
Skammtímaskuldir	34.550.884	45.889.979	55.286.168	68.188.727	76.953.351	75.900.413	69.651.278
Skuldir án skuldbindinga	173.926.352	215.115.538	256.322.844	445.122.763	519.767.754	539.098.435	541.152.462
Skuldir og skuldbindingar	229.201.799	279.620.251	300.779.524	487.190.954	561.634.773	585.911.090	589.537.053
Skuldir og eigið fé	399.322.909	472.089.521	568.553.606	679.987.345	769.474.232	839.211.609	850.310.119

Sjóðstreymisýfirlit (A + B hluti)

	2005	2006	2007	2008	2009	2010	2011
<i>Í þús kr. á verðlagi hvers árs</i>							
Rekstrarniðurstaða	10.952.136	172.129	43.486.795	-109.461.405	-3.916.579	20.492.066	-7.097.761
Liðir sem hafa ekki áhrif á fjárstr.	9.929.526	24.919.529	-8.044.828	137.069.897	30.586.162	10.690.538	51.402.051
Veltufé frá rekstri	20.881.662	25.091.658	35.441.967	27.608.492	26.669.583	31.182.604	44.304.291
Br. á rekstrart. eignum og skuldum	-591.663	-2.595.162	-3.988.524	2.421.187	-4.676.736	1.350.224	-1.512.503
Handbært fé frá rekstri	20.289.998	22.496.496	31.453.443	30.029.679	21.992.847	32.532.828	42.791.788
Fjárfestingarhreyfingar	-26.258.809	-37.986.932	-10.824.062	-85.160.176	-45.753.087	-34.643.384	-25.185.741
Fjármögnunarhreyfingar	8.266.931	17.752.351	13.710.261	45.699.080	23.824.642	2.461.411	-24.344.448
Hækkun (lækkun) á handbæru fé	2.298.121	2.261.915	34.339.642	-9.431.417	64.401	350.855	-6.738.401

Lykiltölur (A hluti)

	2005	2006	2007	2008	2009	2010	2011
Íbúafjöldi	299.404	307.261	312.872	319.756	317.593	318.236	319.412
<i>Í hlutfalli við tekjur</i>							
Laun, launatengd gjöld og br.lífs.skb.	55,5%	55,5%	46,7%	50,8%	51,9%	53,0%	55,0%
Veltufé frá rekstri	9,6%	10,9%	13,4%	9,0%	6,0%	7,1%	9,2%
Skuldir án skuldbindinga	70,5%	64,3%	60,2%	92,6%	108,9%	124,1%	112,5%
Skuldir og skuldbindingar	116,1%	109,3%	83,2%	116,3%	131,6%	146,4%	135,4%
<i>Krónur á íbúa</i>							
Tekjur	392.144	452.356	520.851	522.127	538.106	544.257	602.360
Laun, launatengd gjöld og br.lífs.skb.	217.758	251.038	243.006	265.462	279.312	288.571	331.051
Veltufé frá rekstri	37.596	49.087	69.721	46.810	32.385	38.732	55.279
Skuldir án skuldbindinga	276.600	290.711	313.446	483.459	586.107	675.403	677.853
Skuldir og skuldbindingar	455.474	494.455	433.483	607.423	707.893	796.616	815.825
Veltufjárhlutfall	1,4	1,4	2,0	1,7	1,4	1,4	1,4
<i>Lykiltölur (A + B hluti)</i>							
	2005	2006	2007	2008	2009	2010	2011
<i>Í hlutfalli við tekjur</i>							
Laun, launatengd gjöld og br.lífs.skb.	49,1%	49,9%	42,6%	45,5%	45,4%	45,6%	46,6%
Veltufé frá rekstri	13,9%	14,4%	17,4%	12,9%	12,0%	13,6%	17,3%
Skuldir án skuldbindinga	115,6%	123,4%	126,0%	208,7%	233,4%	234,8%	211,9%
Skuldir og skuldbindingar	152,3%	160,4%	147,8%	228,4%	252,2%	255,2%	230,8%
<i>Krónur á íbúa</i>							
Tekjur	502.617	567.438	650.415	667.054	701.088	721.362	799.638
Laun, launatengd gjöld og br.lífs.skb.	246.979	283.247	276.991	303.421	318.137	329.154	372.582
Veltufé frá rekstri	69.744	81.662	113.279	86.342	83.974	97.986	138.706
Skuldir án skuldbindinga	580.909	700.107	819.258	1.392.070	1.636.584	1.694.021	1.694.215
Skuldir og skuldbindingar	765.527	910.041	961.350	1.523.634	1.768.410	1.841.121	1.845.695
Veltufjárhlutfall	1,1	1,0	1,6	1,3	1,0	1,0	1,0

Tafla 8.
Ársreikningar sveitarfélaga 2011

íbúafjöldi

	0000		1000		1100	
	Reykjavíkurborg		Kópavogsbær		Seltjarnarneskaupstaður	
	118.785	118.785	31.139	31.139	4.304	4.304
	Sveitarsj.	Samantekin reikningsskil	Sveitarsj.	Samantekin reikningsskil	Sveitarsj.	Samantekin reikningsskil
Rekstrarreikningur (í þús.kr.)						
Skatttekjur án Jöfnunarsjóðs	53.846.608	53.406.322	13.863.279	13.807.367	1.916.149	1.911.545
Framlag Jöfnunarsjóðs	4.158.719	4.158.719	838.866	838.866	127.520	127.520
Þjónustutekjur og aðrar tekjur	10.572.085	51.303.381	2.042.749	3.588.958	384.064	582.874
Tekjur	68.577.412	108.868.422	16.744.894	18.235.191	2.427.733	2.621.939
Laun og launatengd gjöld	35.003.207	43.000.793	8.835.390	8.896.186	1.348.177	1.370.101
Breyting lifeyrisskuldb.	4.380.439	4.458.259	403.869	403.869	72.830	84.179
Annar rekstrarkostnaður	28.461.419	36.043.963	5.229.368	5.446.441	841.046	918.594
Afskriftir	3.157.651	13.906.042	1.081.690	1.380.867	77.721	101.210
Gjöld	71.002.716	97.409.057	15.550.317	16.127.363	2.339.774	2.474.084
Rekstrarniðurst. fyrir fjárm.l. og óregl.l.	-2.425.304	11.459.365	1.194.577	2.107.828	87.959	147.855
Fjármunatekj. og (fjármagnsgj.)	-382.848	-22.690.689	-2.084.471	-3.194.069	51.271	-55.098
Rekstrarniðurstaða fyrir óreglulega liði	-2.808.152	-11.231.324	-889.894	-1.086.241	139.230	92.757
Óreglulegir liðir		6.556.433	335.303	335.303		
Rekstrarniðurstaða eftir óreglulega liði	-2.808.152	-4.674.891	-554.591	-750.938	139.230	92.757
Efnahagsreikningur (í þús.kr.)						
Varanlegir rekstrarfjármunir	97.105.606	399.913.644	42.166.665	54.027.118	3.601.607	4.251.661
Áhættufjármunir og langtímakröfur	17.355.166	33.155.786	3.440.511	1.675.978	544.405	265.839
Fastafjármunir	114.460.772	433.069.430	45.607.176	55.703.096	4.146.012	4.517.500
Veltufjármunir	22.337.990	31.630.738	2.926.887	2.944.380	1.530.690	752.817
Eignir	136.798.762	464.700.168	48.534.063	58.647.476	5.676.702	5.270.317
Eigið fé	79.842.969	146.530.481	15.413.597	14.178.327	3.987.773	3.421.630
Skuldbindingar	11.544.250	12.490.359	4.366.067	4.366.067	803.503	866.543
Langtímaskuldir	33.486.834	271.003.014	25.583.456	36.322.330	209.082	300.307
Skammtímaskuldir	11.924.709	34.676.314	3.170.943	3.780.752	676.344	681.837
Skuldir án skuldbindinga	45.411.543	305.679.328	28.754.399	40.103.082	885.426	982.144
Skuldir og skuldbindingar	56.955.793	318.169.687	33.120.466	44.469.149	1.688.929	1.848.687
Skuldir og eigið fé	136.798.762	464.700.168	48.534.063	58.647.476	5.676.702	5.270.317
Sjóðstreymi (í þús.kr.)						
Rekstrarniðurstaða	-2.808.152	-4.674.891	-554.591	-750.938	139.230	92.757
Liðir sem hafa ekki áhrif á fjárstr.	9.679.982	30.936.605	2.432.864	3.377.130	141.088	198.369
Veltufé frá rekstri	6.871.830	26.261.714	1.878.273	2.626.192	280.318	291.126
Br. á rekstrart. eignum og skuldum	216.176	-169.683	-736.409	-717.284	26.861	32.003
Handbært fé frá (til) rekstri	7.088.006	26.092.031	1.141.864	1.908.908	307.179	323.129
Fjárfestingarhreyfingar	-13.024.392	-18.413.618	-234.935	-269.043	-43.463	-181.179
Fjármögnunarhreyfingar	3.066.077	-10.976.833	-919.239	-1.648.824	-249.611	-130.523
Hækkun (lækkun) á handbæru fé	-2.870.309	-3.298.420	-12.310	-8.959	14.105	11.427

Tafla 8.

Ársreikningar sveitarfélaga 2011

Íbúafjöldi

	1300 Garðabær 11.270 11.270		1400 Hafnarfjarðarkaupstaður 26.434 26.434		1603 Sveitarfélag Álftanes 2.412 2.412	
	Sveitarsj.	Samantekin reikningsskil	Sveitarsj.	Samantekin reikningsskil	Sveitarsj.	Samantekin reikningsskil
Rekstrarreikningur (í þús.kr.)						
Skatttekjur án Jöfnunarsjóðs	5.263.648	5.261.181	11.253.465	11.208.923	1.016.900	1.016.900
Framlag Jöfnunarsjóðs	378.932	378.932	1.316.397	1.316.397	299.752	299.752
Þjónustutekjur og aðrar tekjur	636.230	1.074.417	1.780.286	3.086.897	135.658	175.277
Tekjur	6.278.810	6.714.530	14.350.148	15.612.217	1.452.310	1.491.929
Laun og launatengd gjöld	2.770.168	2.797.418	7.328.982	7.496.616	755.522	755.522
Breyting lifeyrisskuldb.	115.912	115.912	444.534	464.768	15.833	15.833
Annar rekstrarkostnaður	2.456.571	2.561.823	4.747.376	5.009.493	333.291	347.422
Afskriftir	325.220	386.193	619.853	868.262	130.862	133.262
Gjöld	5.667.871	5.861.346	13.140.745	13.839.139	1.235.508	1.252.039
Rekstrarniðurst. fyrir fjárm.l. og óregl.l.	610.939	853.184	1.209.403	1.773.078	216.802	239.890
Fjármunatekj. og (fjármagnsgj.)	-326.093	-500.894	-2.033.117	-2.789.154	-503.083	-503.083
Rekstrarniðurstaða fyrir óreglulega liði	284.846	352.290	-823.714	-1.016.076	-286.281	-263.193
Óreglulegir liðir					-118.042	-118.042
Rekstrarniðurstaða eftir óreglulega liði	284.846	352.290	-823.714	-1.016.076	-404.323	-381.235
Efnahagsreikningur (í þús.kr.)						
Varanlegir rekstrarfjármunir	11.561.388	13.245.886	31.705.055	43.185.557	3.202.104	3.259.704
Áhættufjármunir og langtímakröfur	1.341.409	363.620	1.893.389	1.242.799	485.389	485.389
Fastafjármunir	12.902.797	13.609.506	33.598.444	44.428.356	3.687.493	3.745.093
Veltufjármunir	2.104.081	1.986.982	2.414.894	2.557.004	401.868	367.357
Eignir	15.006.878	15.596.488	36.013.338	46.985.360	4.089.361	4.112.450
Eigið fé	9.116.048	9.128.062	5.051.132	7.963.638	-1.653.340	-1.630.251
Skuldbindingar	1.300.000	1.300.000	5.831.285	5.990.285	159.578	159.578
Langtímaskuldir	2.940.887	3.798.175	20.379.922	28.437.168	3.919.452	3.919.452
Skammtímaskuldir	1.649.943	1.370.251	4.750.999	4.594.269	1.663.671	1.663.671
Skuldir án skuldbindinga	4.590.830	5.168.426	25.130.921	33.031.437	5.583.123	5.583.123
Skuldir og skuldbindingar	5.890.830	6.468.426	30.962.206	39.021.722	5.742.701	5.742.701
Skuldir og eigið fé	15.006.878	15.596.488	36.013.338	46.985.360	4.089.361	4.112.450
Sjóðstreymi (í þús.kr.)						
Rekstrarniðurstaða	284.848	352.291	-823.714	-1.016.076	-404.323	-381.235
Liðir sem hafa ekki áhrif á fjárstr.	672.715	828.848	2.165.953	2.911.002	574.631	577.031
Veltufé frá rekstri	957.563	1.181.139	1.342.239	1.894.926	170.308	195.796
Br. á rekstrart. eignum og skuldum	-86.017	-85.912	226.133	206.111	170.427	170.427
Handbært fé frá (til) rekstri	871.546	1.095.227	1.568.372	2.101.037	340.735	366.223
Fjárfestingarhreyfingar	332.298	-466.079	-470.052	-683.747	-11.373	-71.373
Fjármögnunarhreyfingar	-1.578.757	-1.004.060	-1.039.581	-1.339.581	-126.944	-92.433
Hækkun (lækkun) á handbæru fé	-374.913	-374.912	58.739	77.709	202.418	202.417

Tafla 8.
Ársreikningar sveitarfélaga 2011

íbúafjöldi

	1604 Mosfellsbær 8.822 8.822		1606 Kjósarhreppur 219 219		2000 Reykjanesbær 14.156 14.156	
	Sveitarsj.	Samantekin reikningsskil	Sveitarsj.	Samantekin reikningsskil	Sveitarsj.	Samantekin reikningsskil
Rekstrarreikningur (í þús.kr.)						
Skatttekjur án Jöfnunarsjóðs	3.499.362	3.493.867	102.132	102.132	5.356.911	5.309.660
Framlag Jöfnunarsjóðs	989.862	989.862	7.785	7.785	1.426.654	1.426.654
Þjónustutekjur og aðrar tekjur	720.106	1.149.762	12.517	12.517	1.279.989	6.250.720
Tekjur	5.209.330	5.633.491	122.434	122.434	8.063.554	12.987.034
Laun og launatengd gjöld	2.574.801	2.592.328	26.311	26.311	3.506.509	3.589.026
Breyting lifeyrisskuldb.	82.873	82.873			268.952	376.058
Annar rekstrarkostnaður	1.907.953	2.112.601	75.704	75.704	3.431.591	6.465.090
Afskriftir	220.201	286.133	1.973	1.973	291.062	977.035
Gjöld	4.785.828	5.073.935	103.988	103.988	7.498.114	11.407.209
Rekstrarniðurst. fyrir fjárm.l. og óregl.l.	423.502	559.556	18.446	18.446	565.440	1.579.825
Fjármunatekj. og (fjármagnsgj.)	-433.912	-579.615	4.874	4.874	-1.311.716	-2.914.917
Rekstrarniðurstaða fyrir óreglulega liði	-10.410	-20.059	23.320	23.320	-746.276	-1.335.092
Óreglulegir liðir		-6.484			779.615	681.412
Rekstrarniðurstaða eftir óreglulega liði	-10.410	-26.543	23.320	23.320	33.339	-653.680
Efnahagsreikningur (í þús.kr.)						
Varanlegir rekstrarfjármunir	9.234.547	10.837.050	69.018	69.018	14.831.293	38.533.699
Áhættufjármunir og langtímakröfur	739.239	293.656	7.169	7.169	15.628.183	7.312.426
Fastafjármunir	9.973.786	11.130.706	76.187	76.187	30.459.476	45.846.125
Veltufjármunir	928.044	902.185	128.501	128.501	2.126.354	3.468.431
Eignir	10.901.830	12.032.891	204.688	204.688	32.585.830	49.314.556
Eigið fé	3.375.414	3.663.423	186.101	186.101	6.763.606	8.093.463
Skuldbindingar	935.375	935.375	0	0	2.680.520	3.715.701
Langtímaskuldir	5.384.907	6.211.114	0	0	18.889.434	32.772.086
Skammtímaskuldir	1.206.134	1.222.979	18.587	18.587	4.252.270	4.733.306
Skuldir án skuldbindinga	6.591.041	7.434.093	18.587	18.587	23.141.704	37.505.392
Skuldir og skuldbindingar	7.526.416	8.369.468	18.587	18.587	25.822.224	41.221.093
Skuldir og eigið fé	10.901.830	12.032.891	204.688	204.688	32.585.830	49.314.556
Sjóðstreymi (í þús.kr.)						
Rekstrarniðurstaða	-10.410	-26.543	23.320	23.320	33.339	-653.680
Liðir sem hafa ekki áhrif á fjárstr.	575.304	703.131	1.973	1.973	911.651	2.485.246
Veltufé frá rekstri	564.894	676.588	25.293	25.293	944.990	1.831.566
Br. á rekstrart. eignum og skuldum	17.900	22.004	-963	-963	-956.352	-583.239
Handbært fé frá (til) rekstri	582.794	698.592	24.330	24.330	-11.362	1.248.327
Fjárfestingarhreyfingar	-187.706	-376.561	-12.994	-12.994	1.320.317	893.199
Fjármögnunarhreyfingar	-320.335	-81.552	0	0	-1.318.554	-1.870.344
Hækkun (lækkun) á handbæru fé	74.753	240.479	11.336	11.336	-9.599	271.182

Tafla 8.
Ársreikningar sveitarfélaga 2011

íbúafjöldi

	2300 Grindavíkurbær 2.827 2.827		2503 Sandgerðisbær 1.664 1.664		2504 Sveitarfélagið Garður 1.484 1.484	
	Sveitarsj.	Samantekin reikningsskil	Sveitarsj.	Samantekin reikningsskil	Sveitarsj.	Samantekin reikningsskil
Rekstrarreikningur (í þús.kr.)						
Skatttekjur án Jöfnunarsjóðs	1.136.739	1.133.338	828.381	825.844	492.761	490.734
Framlag Jöfnunarsjóðs	305.154	305.154	165.354	165.354	237.583	237.583
Þjónustutekjur og aðrar tekjur	205.084	477.614	174.394	355.404	68.363	98.279
Tekjur	1.646.977	1.916.106	1.168.129	1.346.602	798.707	826.596
Laun og launatengd gjöld	877.788	912.443	643.475	704.430	365.399	365.399
Breyting lifeyrisskuldb.	33.693	40.022	24.922	29.198	16.427	16.427
Annar rekstrarkostnaður	630.156	685.903	398.568	424.160	592.858	420.886
Afskriftir	144.773	179.496	163.575	189.540	62.149	78.342
Gjöld	1.686.410	1.817.864	1.230.540	1.347.328	1.036.833	881.054
Rekstrarniðurst. fyrir fjárm.l. og óregl.l.	-39.433	98.242	-62.411	-726	-238.126	-54.458
Fjármunatekj. og (fjármagnsgj.)	-79.911	-168.695	-298.479	-416.928	53.778	31.291
Rekstrarniðurstaða fyrir óreglulega liði	-119.344	-70.453	-360.890	-417.654	-184.348	-23.167
Óreglulegir liðir	-30.172	-30.172				
Rekstrarniðurstaða eftir óreglulega liði	-149.516	-100.625	-360.890	-417.654	-184.348	-23.167
Efnahagsreikningur (í þús.kr.)						
Varanlegir rekstrarfjármunir	4.505.779	5.465.326	3.920.627	4.496.708	2.042.853	2.402.666
Áhættufjármunir og langtímakröfur	386.455	182.612	279.343	274.343	63.490	63.490
Fastafjármunir	4.892.234	5.647.938	4.199.970	4.771.051	2.106.343	2.466.156
Veltufjármunir	2.285.799	1.627.629	1.256.497	1.265.589	800.463	755.101
Eignir	7.178.033	7.275.567	5.456.467	6.036.640	2.906.806	3.221.257
Eigið fé	6.106.662	5.820.293	1.421.152	826.205	2.501.516	2.552.992
Skuldbindingar	359.446	414.241	293.040	370.567	120.250	120.250
Langtímaskuldir	490.017	776.274	3.435.983	4.453.497	122.535	378.960
Skammtímaskuldir	221.908	264.759	306.292	386.371	162.505	169.055
Skuldir án skuldbindinga	711.925	1.041.033	3.742.275	4.839.868	285.040	548.015
Skuldir og skuldbindingar	1.071.371	1.455.274	4.035.315	5.210.435	405.290	668.265
Skuldir og eigið fé	7.178.033	7.275.567	5.456.467	6.036.640	2.906.806	3.221.257
Sjóðstreymi (í þús.kr.)						
Rekstrarniðurstaða	-149.518	-100.627	-360.890	-417.654	-184.349	-23.167
Liðir sem hafa ekki áhrif á fjárstr.	302.228	377.104	328.282	414.438	33.579	63.929
Veltufé frá rekstri	152.710	276.477	-32.608	-3.216	-150.770	40.762
Br. á rekstrart. eignum og skuldum	-88.122	-116.932	48.264	44.070	58.522	56.808
Handbært fé frá (til) rekstri	64.588	159.545	15.656	40.854	-92.248	97.570
Fjárfestingarhreyfingar	128.139	46.904	7.576	-5.124	38.032	38.032
Fjármögnunarhreyfingar	-1.819.867	-1.833.530	-461.046	-475.337	-237.982	-427.800
Hækkun (lækkun) á handbæru fé	-1.627.140	-1.627.081	-437.814	-439.607	-292.198	-292.198

Tafla 8.
Ársreikningar sveitarfélaga 2011

íbúafjöldi

	2506		3000		3506	
	Sveitarfélagið Vogar		Akraneskaupstaður		Skorradalshreppur	
	1.130	1.130	6.586	6.586	66	66
	Sveitarsj.	Samantekin reikningsskil	Sveitarsj.	Samantekin reikningsskil	Sveitarsj.	Samantekin reikningsskil
Rekstrarreikningur (í þús.kr.)						
Skatttekjur án Jöfnunarsjóðs	377.658	377.658	2.752.287	2.747.013		
Framlag Jöfnunarsjóðs	206.359	206.359	638.196	638.196		
Þjónustutekjur og aðrar tekjur	69.479	104.057	521.932	1.060.197		
Tekjur	653.496	688.074	3.912.415	4.445.406		
Laun og launatengd gjöld	379.369	379.369	2.186.358	2.603.512		
Breyting lifeyrisskuldb.	587	587	189.689	259.478		
Annar rekstrarkostnaður	344.652	215.422	1.364.660	1.467.007		
Afskriftir	48.408	63.478	195.109	224.261		
Gjöld	773.016	658.856	3.935.816	4.554.258		
Rekstrarniðurst. fyrir fjárm.l. og óregl.l.	-119.520	29.218	-23.401	-108.852		
Fjármunatekj. og (fjármagnsgj.)	-116.671	-129.241	-79.898	-85.801		
Rekstrarniðurstaða fyrir óreglulega liði	-236.191	-100.023	-103.299	-194.653		
Óreglulegir liðir						
Rekstrarniðurstaða eftir óreglulega liði	-236.191	-100.023	-103.299	-194.653		
Efnahagsreikningur (í þús.kr.)						
Varanlegir rekstrarfjármunir	1.405.573	1.563.558	4.558.613	5.014.781		
Áhættufjármunir og langtímakröfur	116.539	116.539	5.850.168	5.542.095		
Fastafjármunir	1.522.112	1.680.097	10.408.781	10.556.876		
Veltufjármunir	885.140	812.117	665.172	999.844		
Eignir	2.407.252	2.492.214	11.073.953	11.556.720		
Eigið fé	631.252	769.865	5.720.028	5.259.077		
Skuldbindingar	70.048	70.048	2.234.412	2.907.787		
Langtímaskuldir	1.571.373	1.571.373	2.404.045	2.555.512		
Skammtímaskuldir	134.579	80.928	715.468	834.344		
Skuldir án skuldbindinga	1.705.952	1.652.301	3.119.513	3.389.856		
Skuldir og skuldbindingar	1.776.000	1.722.349	5.353.925	6.297.643		
Skuldir og eigið fé	2.407.252	2.492.214	11.073.953	11.556.720		
Sjóðstreymi (í þús.kr.)						
Rekstrarniðurstaða	-236.191	-100.023	-103.299	-194.653		
Liðir sem hafa ekki áhrif á fjárstr.	97.214	112.284	501.760	601.282		
Veltufé frá rekstri	-138.977	12.261	398.461	406.629		
Br. á rekstrart. eignum og skuldum	14.970	11.875	-66.322	-74.948		
Handbært fé frá (til) rekstri	-124.007	24.136	332.139	331.681		
Fjárfestingarhreyfingar	-19.569	-50.194	-633.134	-700.097		
Fjármögnunarhreyfingar	-339.526	-457.044	3.191	53.214		
Hækkun (lækkun) á handbæru fé	-483.102	-483.102	-297.804	-315.202		

Tafla 8.
Ársreikningar sveitarfélaga 2011

íbúafjöldi

	3511		3609		3709	
	Hvalfjarðarsveit		Borgarbyggð		Grundarfjarðarbær	
	624	624	3.478	3.478	904	904
	Sveitarsj.	Samantekin reikningsskil	Sveitarsj.	Samantekin reikningsskil	Sveitarsj.	Samantekin reikningsskil
Rekstrarreikningur (í þús.kr.)						
Skatttekjur án Jöfnunarsjóðs	457.186	457.186	1.255.368	1.244.352	399.622	399.622
Framlag Jöfnunarsjóðs	64.170	64.170	669.221	669.221	116.296	116.296
Þjónustutekjur og aðrar tekjur	48.541	48.541	351.166	620.928	89.400	208.832
Tekjur	569.897	569.897	2.275.755	2.534.501	605.318	724.750
Laun og launatengd gjöld	265.702	265.702	1.185.255	1.293.163	305.080	318.141
Breyting lifeyrisskuldb.	11	11	12.892	12.892	3.330	3.330
Annar rekstrarkostnaður	218.746	218.746	775.383	787.978	233.952	285.177
Afskriftir	32.865	32.865	94.884	127.918	33.233	45.714
Gjöld	517.324	517.324	2.068.414	2.221.951	575.595	652.362
Rekstrarniðurst. fyrir fjárm.l. og óregl.l.	52.573	52.573	207.341	312.550	29.723	72.388
Fjármunatekj. og (fjármagnsgj.)	24.032	24.032	-25.388	-95.352	-128.742	-157.678
Rekstrarniðurstaða fyrir óreglulega liði	76.605	76.605	181.953	217.198	-99.019	-85.290
Óreglulegir liðir	2.406	2.406		-167	206.265	206.265
Rekstrarniðurstaða eftir óreglulega liði	79.011	79.011	181.953	217.031	107.246	120.975
Efnahagsreikningur (í þús.kr.)						
Varanlegir rekstrarfjármunir	1.148.025	1.148.025	2.743.139	4.381.600	940.988	1.339.289
Áhættufjármunir og langtímakröfur	835.410	835.410	1.025.600	1.012.801	332.336	224.335
Fastafjármunir	1.983.435	1.983.435	3.768.739	5.394.401	1.273.324	1.563.624
Veltufjármunir	66.790	66.790	453.942	450.792	83.961	95.161
Eignir	2.050.225	2.050.225	4.222.681	5.845.193	1.357.285	1.658.785
Eigið fé	1.903.429	1.903.429	1.363.218	1.363.660	162.876	118.699
Skuldbindingar	134	134	509.384	509.384	47.276	47.276
Langtímaskuldir	32.664	32.664	1.866.189	3.445.998	805.754	1.178.236
Skammtímaskuldir	113.998	113.998	483.890	526.151	341.379	314.574
Skuldir án skuldbindinga	146.662	146.662	2.350.079	3.972.149	1.147.133	1.492.810
Skuldir og skuldbindingar	146.796	146.796	2.859.463	4.481.533	1.194.409	1.540.086
Skuldir og eigið fé	2.050.225	2.050.225	4.222.681	5.845.193	1.357.285	1.658.785
Sjóðstreymi (í þús.kr.)						
Rekstrarniðurstaða	79.011	79.011	181.953	217.031	107.246	120.975
Liðir sem hafa ekki áhrif á fjárstr.	27.603	27.603	36.213	79.903	-105.881	-69.435
Veltufé frá rekstri	106.614	106.614	218.166	296.934	1.365	51.540
Br. á rekstrart. eignum og skuldum	57.480	57.480	-81.223	-65.776	-6.632	-10.810
Handbært fé frá (til) rekstri	164.094	164.094	136.943	231.158	-5.267	40.730
Fjárfestingarhreyfingar	-436.238	-436.238	-22.556	-412.798	-15.296	-24.301
Fjármögnunarhreyfingar	34.167	34.167	-95.737	242.779	19.963	-18.742
Hækkun (lækkun) á handbæru fé	-237.977	-237.977	18.650	61.139	-600	-2.313

Tafla 8.
Ársreikningar sveitarfélaga 2011

íbúafjöldi

	3710 Helgafellssveit 57 57		3711 Stykkishólmsbær 1.111 1.111		3713 Eyja- og Miklaholtshreppur 131 131	
	Sveitarsj.	Samantekin reikningsskil	Sveitarsj.	Samantekin reikningsskil	Sveitarsj.	Samantekin reikningsskil
Rekstrarreikningur (í þús.kr.)						
Skatttekjur án Jöfnunarsjóðs	16.393	16.393	446.925	470.428	36.565	36.565
Framlag Jöfnunarsjóðs	11.381	11.381	159.746	159.746	21.736	21.736
Þjónustutekjur og aðrar tekjur	1.249	1.249	158.052	192.298	36.031	36.031
Tekjur	29.023	29.023	764.723	822.472	94.331	94.331
Laun og launatengd gjöld	3.388	3.388	443.676	452.893	58.062	58.062
Breyting lifeyrisskuldb.			5.102	5.102		
Annar rekstrarkostnaður	26.237	26.237	234.182	246.092	64.878	64.878
Afskriftir	983	983	38.259	53.787	819	819
Gjöld	30.608	30.608	721.219	757.874	123.759	123.759
Rekstrarniðurst. fyrir fjárm.l. og óregl.l.	-1.585	-1.585	43.504	64.598	-29.427	-29.427
Fjármunatekj. og (fjármagnsgj.)	471	471	-78.642	-112.316	3.380	3.380
Rekstrarniðurstaða fyrir óreglulega liði	-1.114	-1.114	-35.138	-47.718	-26.048	-26.048
Óreglulegir liðir					-1.311	-1.311
Rekstrarniðurstaða eftir óreglulega liði	-1.114	-1.114	-35.138	-47.718	-27.359	-27.359
Efnahagsreikningur (í þús.kr.)						
Varanlegir rekstrarfjármunir	8.995	8.995	1.679.477	1.920.664	34.189	34.189
Áhættufjármunir og langtímakröfur	21.770	21.770	269.205	203.823	24.738	24.738
Fastafjármunir	30.765	30.765	1.948.682	2.124.487	58.926	58.926
Veltufjármunir	34.667	34.667	306.930	130.915	128.759	128.759
Eignir	65.432	65.432	2.255.612	2.255.402	187.685	187.685
Eigið fé	53.283	53.283	980.621	799.231	167.528	167.528
Skuldbindingar	0	0	204.157	204.157	0	0
Langtímaskuldir	0	0	845.373	999.810	0	0
Skammtímaskuldir	12.149	12.149	225.461	252.204	20.157	20.157
Skuldir án skuldbindinga	12.149	12.149	1.070.834	1.252.014	20.157	20.157
Skuldir og skuldbindingar	12.149	12.149	1.274.991	1.456.171	20.157	20.157
Skuldir og eigið fé	65.432	65.432	2.255.612	2.255.402	187.685	187.685
Sjóðstreymi (í þús.kr.)						
Rekstrarniðurstaða	-1.114	-1.114	-35.138	-47.718	-27.359	-27.359
Liðir sem hafa ekki áhrif á fjárstr.	983	983	56.402	80.753	-181	-181
Veltufé frá rekstri	-131	-131	21.264	33.035	-27.540	-27.540
Br. á rekstrart. eignum og skuldum	1.057	1.057	49.186	53.717	12.195	12.195
Handbært fé frá (til) rekstri	926	926	70.450	86.752	-15.345	-15.345
Fjárfestingarhreyfingar	-210	-210	28.865	13.512		
Fjármögnunarhreyfingar			-90.606	-91.555		
Hækkun (lækkun) á handbæru fé	716	716	8.709	8.709	-15.345	-15.345

Tafla 8.
Ársreikningar sveitarfélaga 2011

íbúafjöldi

	3714 Snæfellsbær 1.735 1.735		3811 Dalabyggð 684 684		4100 Bolungarvíkurkaupstaður 890 890	
	Sveitarsj.	Samantekin reikningsskil	Sveitarsj.	Samantekin reikningsskil	Sveitarsj.	Samantekin reikningsskil
Rekstrarreikningur (í þús.kr.)						
Skatttekjur án Jöfnunarsjóðs	862.028	862.028	214.616	212.967	362.451	359.778
Framlag Jöfnunarsjóðs	246.841	246.841	194.195	194.195	113.261	113.261
Þjónustutekjur og aðrar tekjur	371.406	741.216	66.436	175.017	116.382	239.189
Tekjur	1.480.275	1.850.085	475.247	582.179	592.094	712.228
Laun og launatengd gjöld	659.361	778.952	231.256	318.240	292.824	324.677
Breyting lifeyrisskuldb.	25.620	25.620	-7.003	-7.003	6.912	6.912
Annar rekstrarkostnaður	515.940	611.810	189.646	213.520	267.279	279.495
Afskriftir	46.635	95.057	16.476	21.427	16.740	33.936
Gjöld	1.247.556	1.511.439	430.375	546.184	583.755	645.020
Rekstrarniðurst. fyrir fjárm.l. og óregl.l.	232.719	338.646	44.872	35.995	8.339	67.208
Fjármunatekj. og (fjármagnsgj.)	-58.724	-122.424	-21.692	-27.404	-45.500	-93.178
Rekstrarniðurstaða fyrir óreglulega liði	173.995	216.222	23.180	8.591	-37.161	-25.970
Óreglulegir liðir						
Rekstrarniðurstaða eftir óreglulega liði	173.995	216.222	23.180	8.591	-37.161	-25.970
Efnahagsreikningur (í þús.kr.)						
Varanlegir rekstrarfjármunir	1.713.911	3.115.804	471.206	619.316	371.667	991.287
Áhættufjármunir og langtímakröfur	858.025	252.463	109.516	109.516	524.553	87.542
Fastafjármunir	2.571.936	3.368.267	580.722	728.832	896.220	1.078.829
Veltufjármunir	298.211	310.420	220.370	104.738	223.670	199.375
Eignir	2.870.147	3.678.687	801.092	833.570	1.119.890	1.278.204
Eigið fé	1.517.977	1.903.035	440.731	406.254	286.432	89.530
Skuldbindingar	367.159	367.159	54.868	54.868	96.453	96.453
Langtímaskuldir	764.762	1.155.802	197.503	274.954	451.893	786.527
Skammtímaskuldir	220.249	252.691	107.990	97.494	285.112	305.694
Skuldir án skuldbindinga	985.011	1.408.493	305.493	372.448	737.005	1.092.221
Skuldir og skuldbindingar	1.352.170	1.775.652	360.361	427.316	833.458	1.188.674
Skuldir og eigið fé	2.870.147	3.678.687	801.092	833.570	1.119.890	1.278.204
Sjóðstreymi (í þús.kr.)						
Rekstrarniðurstaða	173.995	216.222	23.180	8.591	-37.161	-25.970
Liðir sem hafa ekki áhrif á fjárstr.	90.834	178.390	22.313	30.925	30.272	76.085
Veltufé frá rekstri	264.829	394.612	45.493	39.516	-6.889	50.115
Br. á rekstrart. eignum og skuldum	8.698	6.513	-2.696	-1.672	25.142	29.097
Handbært fé frá (til) rekstri	273.527	401.125	42.797	37.844	18.253	79.212
Fjárfestingarhreyfingar	-158.736	-243.930	-17.312	-27.448	-19.871	-45.168
Fjármögnunarhreyfingar	-112.906	-140.103	-8.370	7.508	-8.060	-43.704
Hækkun (lækkun) á handbæru fé	1.885	17.092	17.115	17.904	-9.678	-9.660

Tafla 8.
Ársreikningar sveitarfélaga 2011

íbúafjöldi

	4200 Ísafjarðarbær 3.758 3.758		4502 Reykholahreppur 270 270		4604 Tálknafjarðarhreppur 279 279	
	Sveitarsj.	Samantekin reikningsskil	Sveitarsj.	Samantekin reikningsskil	Sveitarsj.	Samantekin reikningsskil
Rekstrarreikningur (í þús.kr.)						
Skatttekjur án Jöfnunarsjóðs	1.516.135	1.516.135	86.325	85.312	103.924	103.213
Framlag Jöfnunarsjóðs	481.614	481.614	80.680	80.680	73.355	73.355
Þjónustutekjur og aðrar tekjur	565.796	1.035.943	55.662	182.968	32.717	54.341
Tekjur	2.563.545	3.033.692	222.667	348.960	209.996	230.909
Laun og launatengd gjöld	1.504.856	1.604.736	118.861	198.721	106.891	108.278
Breyting lifeyrisskuldb.	87.360	87.360				
Annar rekstrarkostnaður	948.973	1.189.018	98.274	132.839	91.782	97.854
Afskriftir	97.893	162.145	4.134	7.068	7.493	9.768
Gjöld	2.639.082	3.043.259	221.269	338.628	206.166	215.900
Rekstrarniðurst. fyrir fjárm.l. og óregl.l.	-75.537	-9.567	1.398	10.332	3.830	15.009
Fjármunatekj. og (fjármagnsgj.)	-186.137	-291.611	5.524	-6.865	-848	-10.621
Rekstrarniðurstaða fyrir óreglulega liði	-261.674	-301.178	6.922	3.467	2.982	4.388
Óreglulegir liðir			4.552	4.552		
Rekstrarniðurstaða eftir óreglulega liði	-261.674	-301.178	11.474	8.019	2.982	4.388
Efnahagsreikningur (í þús.kr.)						
Varanlegir rekstrarfjármunir	2.879.779	4.712.640	192.568	361.408	218.813	283.956
Áhættufjármunir og langtímakröfur	718.484	523.977	184.360	31.692	62.329	22.413
Fastafjármunir	3.598.263	5.236.617	376.928	393.100	281.142	306.369
Veltufjármunir	1.013.379	526.319	57.252	61.546	76.582	33.646
Eignir	4.611.642	5.762.936	434.180	454.646	357.724	340.015
Eigið fé	1.020.966	453.117	322.779	302.827	236.393	175.584
Skuldbindingar	1.033.509	1.033.509	0	0	0	0
Langtímaskuldir	1.943.537	3.570.316	54.122	82.278	55.900	98.219
Skammtímaskuldir	613.630	705.994	57.279	69.541	65.431	66.212
Skuldir án skuldbindinga	2.557.167	4.276.310	111.401	151.819	121.331	164.431
Skuldir og skuldbindingar	3.590.676	5.309.819	111.401	151.819	121.331	164.431
Skuldir og eigið fé	4.611.642	5.762.936	434.180	454.646	357.724	340.015
Sjóðstreymi (í þús.kr.)						
Rekstrarniðurstaða	-261.674	-301.178	11.474	8.019	2.982	4.388
Liðir sem hafa ekki áhrif á fjárstr.	281.549	371.874	1.767	6.984	8.176	15.046
Veltufé frá rekstri	19.875	70.696	13.241	15.003	11.158	19.434
Br. á rekstrart. eignum og skuldum	46.762	3.277	-3.582	-1.330	3.477	-1.239
Handbært fé frá (til) rekstri	66.637	73.973	9.659	13.673	14.635	18.195
Fjárfestingarhreyfingar	40.411	-39.213	-22.691	-24.187	-15.220	-34.425
Fjármögnunarhreyfingar	-149.168	-83.070	1.858	-11.715	-2.554	13.090
Hækkun (lækkun) á handbæru fé	-42.120	-48.310	-11.174	-22.229	-3.139	-3.140

Tafla 8.
Ársreikningar sveitarfélaga 2011

íbúafjöldi

	4607 Vesturbyggð 905 905		4803 Súðavíkurhreppur 182 182		4901 Árneshreppur 52 52	
	Sveitarsj.	Samantekin reikningsskil	Sveitarsj.	Samantekin reikningsskil	Sveitarsj.	Samantekin reikningsskil
Rekstrarreikningur (í þús.kr.)						
Skatttekjur án Jöfnunarsjóðs	341.633	337.624	72.461	71.477	18.780	18.780
Framlag Jöfnunarsjóðs	190.736	190.736	84.921	84.921	11.701	11.701
Þjónustutekjur og aðrar tekjur	124.301	215.452	22.423	41.109	9.537	12.176
Tekjur	656.670	743.812	179.805	197.507	40.018	42.657
Laun og launatengd gjöld	356.066	366.793	83.222	86.836	18.594	18.699
Breyting lifeyrisskuldb.	21.133	21.133				
Annar rekstrarkostnaður	258.228	303.556	76.535	84.076	20.447	21.029
Afskriftir	23.989	47.661	9.441	16.331	1.805	2.322
Gjöld	659.416	739.143	169.198	187.243	40.846	42.050
Rekstrarniðurst. fyrir fjárm.l. og óregl.l.	-2.746	4.669	10.607	10.264	-828	607
Fjármunatekj. og (fjármagnsgj.)	-39.834	-92.684	-3.972	-5.807	1.159	222
Rekstrarniðurstaða fyrir óreglulega liði	-42.580	-88.015	6.635	4.457	331	829
Óreglulegir liðir	140.331	140.331			773	773
Rekstrarniðurstaða eftir óreglulega liði	97.751	52.316	6.635	4.457	1.104	1.602
Efnahagsreikningur (í þús.kr.)						
Varanlegir rekstrarfjármunir	735.002	1.246.876	204.209	357.037	32.896	41.184
Áhættufjármunir og langtímakröfur	117.896	117.896	120.682	120.682	5.006	5.006
Fastafjármunir	852.898	1.364.772	324.891	477.719	37.902	46.190
Veltufjármunir	119.990	137.519	205.389	54.213	35.689	22.345
Eignir	972.888	1.502.291	530.280	531.932	73.591	68.535
Eigið fé	321.484	209.441	450.555	427.396	69.837	64.781
Skuldbindingar	119.206	119.206	0	0	0	0
Langtímaskuldir	378.893	994.625	52.805	77.214	0	0
Skammtímaskuldir	153.305	179.019	26.920	27.322	3.754	3.754
Skuldir án skuldbindinga	532.198	1.173.644	79.725	104.536	3.754	3.754
Skuldir og skuldbindingar	651.404	1.292.850	79.725	104.536	3.754	3.754
Skuldir og eigið fé	972.888	1.502.291	530.280	531.932	73.591	68.535
Sjóðstreymi (í þús.kr.)						
Rekstrarniðurstaða	97.750	52.316	6.635	4.457	1.104	1.602
Liðir sem hafa ekki áhrif á fjárstr.	-75.706	-16.999	10.902	19.209	1.780	2.297
Veltufé frá rekstri	22.044	35.317	17.537	23.666	2.884	3.899
Br. á rekstrart. eignum og skuldum	-1.209	2.601	5.497	3.050	-557	-444
Handbært fé frá (til) rekstri	20.835	37.918	23.034	26.716	2.327	3.455
Fjárfestingarhreyfingar	-717	-16.905	-5.613	-7.926	-1.152	-1.152
Fjármögnunarhreyfingar	-5.033	-8.675	-2.712	-3.788	724	0
Hækkun (lækkun) á handbæru fé	15.085	12.338	14.709	15.002	1.899	2.303

Tafla 8.
Ársreikningar sveitarfélaga 2011

íbúafjöldi

	4902		4908		4911	
	Kaldrananeshreppur		Bæjarhreppur		Strandabyggð	
	105	105	100	100	515	515
	Sveitarsj.	Samantekin reikningsskil	Sveitarsj.	Samantekin reikningsskil	Sveitarsj.	Samantekin reikningsskil
Rekstrarreikningur (í þús.kr.)						
Skatttekjur án Jöfnunarsjóðs	35.146	34.787	24.875	24.875	174.793	174.305
Framlag Jöfnunarsjóðs	25.788	25.788	39.389	39.389	146.530	146.530
Þjónustutekjur og aðrar tekjur	19.456	31.823	5.116	4.774	74.938	97.287
Tekjur	80.390	92.398	69.380	69.038	396.261	418.122
Laun og launatengd gjöld	48.422	50.634	33.712	33.912	219.384	219.473
Breyting lifeyrisskuldb.					2.081	2.081
Annar rekstrarkostnaður	31.902	36.998	49.025	49.969	143.202	153.391
Afskriftir	4.208	7.047	1.561	1.638	12.218	17.338
Gjöld	84.532	94.679	84.298	85.519	376.885	392.283
Rekstrarniðurst. fyrir fjárm.l. og óregl.l.	-4.142	-2.281	-14.918	-16.481	19.376	25.839
Fjármunatekj. og (fjármagnsgj.)	-1.422	-4.120	3.907	3.077	-25.971	-30.495
Rekstrarniðurstaða fyrir óreglulega liði	-5.564	-6.401	-11.011	-13.404	-6.595	-4.656
Óreglulegir liðir						
Rekstrarniðurstaða eftir óreglulega liði	-5.564	-6.401	-11.011	-13.404	-6.595	-4.656
Efnahagsreikningur (í þús.kr.)						
Varanlegir rekstrarfjármunir	116.257	156.719	19.780	45.361	382.746	475.071
Áhættufjármunir og langtímakröfur	91.967	70.656	7.207	7.207	53.950	53.950
Fastafjármunir	208.224	227.375	26.987	52.568	436.696	529.021
Veltufjármunir	72.327	35.372	84.999	66.869	204.557	72.636
Eignir	280.551	262.747	111.986	119.437	641.253	601.657
Eigið fé	252.505	234.456	87.753	95.204	337.313	227.983
Skuldbindingar	0	0	0	0	22.380	22.380
Langtímaskuldir	18.929	18.929	171	171	231.827	298.411
Skammtímaskuldir	9.117	9.362	24.062	24.062	49.733	52.883
Skuldir án skuldbindinga	28.046	28.291	24.233	24.233	281.560	351.294
Skuldir og skuldbindingar	28.046	28.291	24.233	24.233	303.940	373.674
Skuldir og eigið fé	280.551	262.747	111.986	119.437	641.253	601.657
Sjóðstreymi (í þús.kr.)						
Rekstrarniðurstaða	-5.564	-6.401	-11.011	-13.404	-6.595	-4.656
Liðir sem hafa ekki áhrif á fjárstr.	6.425	10.243	1.626	1.704	26.819	35.554
Veltufé frá rekstri	861	3.842	-9.385	-11.700	20.224	30.898
Br. á rekstrart. eignum og skuldum	-3.401	-2.041	9.058	9.934	9.694	9.959
Handbært fé frá (til) rekstri	-2.540	1.801	-327	-1.766	29.918	40.857
Fjárfestingarhreyfingar	198	-6.603	-2.715	-10.955	-14.146	-36.602
Fjármögnunarhreyfingar	-5.013	-2.553	-17.771	-8.092	3.314	14.830
Hækkun (lækkun) á handbæru fé	-7.355	-7.355	-20.813	-20.813	19.086	19.085

Tafla 8.
Ársreikningar sveitarfélaga 2011

íbúafjöldi

	5200 Sveitarfélagið Skagafjörður		5508 Húnaþing vestra		5604 Blönduósþing	
	4.024	4.024	1.086	1.086	880	880
	Sveitarsj.	Samantekin reikningsskil	Sveitarsj.	Samantekin reikningsskil	Sveitarsj.	Samantekin reikningsskil
Rekstrarreikningur (í þús.kr.)						
Skatttekjur án Jöfnunarsjóðs	1.645.673	1.639.452	369.192	365.261	348.390	342.291
Framlag Jöfnunarsjóðs	535.017	535.017	279.462	279.462	146.181	146.181
Þjónustutekjur og aðrar tekjur	686.776	1.123.887	231.599	322.163	121.076	173.574
Tekjur	2.867.466	3.298.356	880.253	966.886	615.647	662.046
Laun og launatengd gjöld	1.811.638	1.901.094	473.278	481.540	293.983	303.015
Breyting lifeyrisskuldb.	78.541	85.803	5.677	5.677	11.515	11.515
Annar rekstrarkostnaður	962.020	1.043.680	386.188	421.188	256.319	256.667
Afskriftir	110.207	183.103	32.465	59.236	36.956	56.061
Gjöld	2.962.406	3.213.680	897.608	967.641	598.773	627.258
Rekstrarniðurst. fyrir fjárm.l. og óregl.l.	-94.940	84.676	-17.355	-755	16.874	34.788
Fjármunatekj. og (fjármagnsgj.)	-197.879	-329.377	-3.666	-55.512	-50.372	-87.273
Rekstrarniðurstaða fyrir óreglulega liði	-292.819	-244.701	-21.021	-56.267	-33.498	-52.485
Óreglulegir liðir	-9.640	-25.631				
Rekstrarniðurstaða eftir óreglulega liði	-302.459	-270.332	-21.021	-56.267	-33.498	-52.485
Efnahagsreikningur (í þús.kr.)						
Varanlegir rekstrarfjármunir	3.582.834	5.069.718	732.672	1.178.574	1.180.957	1.576.519
Áhættufjármunir og langtímakröfur	273.526	336.194	310.716	105.923	334.520	150.702
Fastafjármunir	3.856.360	5.405.912	1.043.388	1.284.497	1.515.477	1.727.221
Veltufjármunir	414.747	458.449	312.705	145.562	212.736	62.909
Eignir	4.271.107	5.864.361	1.356.093	1.430.059	1.728.213	1.790.130
Eigið fé	1.051.298	1.012.665	917.738	565.481	826.536	608.171
Skuldbindingar	721.792	774.840	85.031	85.031	135.976	135.976
Langtímaskuldir	1.885.155	3.293.151	202.039	613.098	574.633	852.834
Skammtímaskuldir	612.862	783.705	151.285	166.449	191.068	193.149
Skuldir án skuldbindinga	2.498.017	4.076.856	353.324	779.547	765.701	1.045.983
Skuldir og skuldbindingar	3.219.809	4.851.696	438.355	864.578	901.677	1.181.959
Skuldir og eigið fé	4.271.107	5.864.361	1.356.093	1.430.059	1.728.213	1.790.130
Sjóðstreymi (í þús.kr.)						
Rekstrarniðurstaða	-302.459	-270.332	-21.021	-56.267	-33.498	-52.485
Liðir sem hafa ekki áhrif á fjárstr.	282.496	414.065	45.445	95.894	71.429	114.703
Veltufé frá rekstri	-19.963	143.733	24.424	39.627	37.931	62.218
Br. á rekstrart. eignum og skuldum	43.967	35.828	2.454	-141	-30.590	-29.654
Handbært fé frá (til) rekstri	24.004	179.561	26.878	39.486	7.341	32.564
Fjárfestingarhreyfingar	-114.873	-108.898	-3.048	-30.449	2.176	-9.789
Fjármögnunarhreyfingar	73.695	-87.794	-37.834	-23.041	-9.811	-22.702
Hækkun (lækkun) á handbæru fé	-17.174	-17.131	-14.004	-14.004	-294	73

Tafla 8.
Ársreikningar sveitarfélaga 2011

íbúafjöldi

	5609		5611		5612	
	Sveitarfélagið Skagaströnd		Skagabyggð		Húnavatnshreppur	
	506	506	104	104	413	413
	Sveitarsj.	Samantekin reikningsskil	Sveitarsj.	Samantekin reikningsskil	Sveitarsj.	Samantekin reikningsskil
Rekstrarreikningur (í þús.kr.)						
Skatttekjur án Jöfnunarsjóðs	240.273	236.300	23.602	23.602	157.733	157.733
Framlag Jöfnunarsjóðs	79.655	79.655	41.950	41.950	93.186	93.186
Þjónustutekjur og aðrar tekjur	72.656	159.567	3.561	3.561	37.337	38.593
Tekjur	392.584	475.522	69.113	69.113	288.256	289.512
Laun og launatengd gjöld	220.342	232.794	7.989	7.989	132.124	132.428
Breyting lifeyrisskuldb.	9.432	9.432				
Annar rekstrarkostnaður	163.706	186.796	55.250	55.250	160.033	163.155
Afskriftir	17.955	28.189	1.493	1.493	9.107	9.107
Gjöld	411.435	457.211	64.732	64.732	301.264	304.690
Rekstrarniðurst. fyrir fjárm.l. og óregl.l.	-18.851	18.311	4.381	4.381	-13.008	-15.178
Fjármunatekj. og (fjármagnsgj.)	19.070	-759	2.452	2.452	-6.892	-3.647
Rekstrarniðurstaða fyrir óreglulega liði	219	17.552	6.833	6.833	-19.900	-18.825
Óreglulegir liðir						
Rekstrarniðurstaða eftir óreglulega liði	219	17.552	6.833	6.833	-19.900	-18.825
Efnahagsreikningur (í þús.kr.)						
Varanlegir rekstrarfjármunir	411.815	823.876	19.870	19.870	262.973	262.973
Áhættufjármunir og langtímakröfur	65.760	35.511	7.888	7.888	73.836	67.336
Fastafjármunir	477.575	859.387	27.758	27.758	336.809	330.309
Veltufjármunir	960.515	821.143	88.168	88.168	121.659	132.336
Eignir	1.438.090	1.680.530	115.926	115.926	458.468	462.645
Eigið fé	1.256.358	1.267.839	110.791	110.791	311.767	318.387
Skuldbindingar	108.911	108.911	0	0	0	0
Langtímaskuldir	678	268.378	0	0	110.968	109.336
Skammtímaskuldir	72.143	35.402	5.135	5.135	35.733	34.922
Skuldir án skuldbindinga	72.821	303.780	5.135	5.135	146.701	144.258
Skuldir og skuldbindingar	181.732	412.691	5.135	5.135	146.701	144.258
Skuldir og eigið fé	1.438.090	1.680.530	115.926	115.926	458.468	462.645
Sjóðstreymi (í þús.kr.)						
Rekstrarniðurstaða	219	17.552	6.833	6.833	-19.900	-18.825
Liðir sem hafa ekki áhrif á fjárstr.	26.095	51.411	1.493	1.493	14.434	12.769
Veltufé frá rekstri	26.314	68.963	8.326	8.326	-5.466	-6.056
Br. á rekstrart. eignum og skuldum	-1.848	-4.194	-5.270	-5.270	-1.895	-1.371
Handbært fé frá (til) rekstri	24.466	64.769	3.056	3.056	-7.361	-7.427
Fjárfestingarhreyfingar	20.598	-21.516	1.070	1.070	-18.861	-18.861
Fjármögnunarhreyfingar	-19.343	-18.166	0	0	12.843	14.427
Hækkun (lækkun) á handbæru fé	25.721	25.087	4.126	4.126	-13.379	-11.861

Tafla 8.
Ársreikningar sveitarfélaga 2011

íbúafjöldi

	5706 Akrahreppur 197 197		6000 Akureyrarkaupstaður 17.869 17.869		6100 Norðurþing 2.880 2.880	
	Sveitarsj.	Samantekin reikningsskil	Sveitarsj.	Samantekin reikningsskil	Sveitarsj.	Samantekin reikningsskil
Rekstrarreikningur (í þús.kr.)						
Skatttekjur án Jöfnunarsjóðs	52.420	52.420	7.389.189	7.338.225	1.158.595	1.141.863
Framlag Jöfnunarsjóðs	67.288	67.288	1.772.501	1.772.501	423.451	423.451
Þjónustutekjur og aðrar tekjur	7.312	7.312	2.418.571	7.087.928	403.217	843.971
Tekjur	127.020	127.020	11.580.261	16.198.654	1.985.263	2.409.285
Laun og launatengd gjöld	7.484	7.484	6.432.046	8.509.671	1.194.864	1.290.266
Breyting lifeyrisskuldb.			255.898	321.965	213.682	241.094
Annar rekstrarkostnaður	107.820	107.820	4.072.584	5.055.824	727.672	835.626
Afskriftir	4.409	4.409	681.842	1.210.679	68.631	218.219
Gjöld	119.712	119.712	11.442.370	15.098.139	2.204.849	2.585.205
Rekstrarniðurst. fyrir fjárm.l. og óregl.l.	7.308	7.308	137.892	1.100.516	-219.586	-175.920
Fjármunatekj. og (fjármagnsgj.)	1.022	1.022	-858.855	-1.454.115	-177.247	450.631
Rekstrarniðurstaða fyrir óreglulega liði	8.329	8.329	-720.964	-353.600	-396.833	274.711
Óreglulegir liðir				-65.700	-23.787	-12.717
Rekstrarniðurstaða eftir óreglulega liði	8.329	8.329	-720.964	-419.300	-420.620	261.994
Efnahagsreikningur (í þús.kr.)						
Varanlegir rekstrarfjármunir	128.269	128.269	20.667.784	31.211.454	2.132.390	4.952.609
Áhættufjármunir og langtímakröfur	11.724	11.724	983.210	1.945.975	1.259.423	2.007.183
Fastafjármunir	139.993	139.993	21.650.994	33.157.429	3.391.813	6.959.792
Veltufjármunir	88.254	88.254	3.192.229	3.791.891	976.708	340.492
Eignir	228.247	228.247	24.843.223	36.949.320	4.368.521	7.300.284
Eigið fé	212.066	212.066	9.398.393	14.393.657	633.564	1.389.265
Skuldbindingar	0	0	835.068	1.434.768	1.330.085	1.437.502
Langtímaskuldir	0	0	12.143.628	18.062.704	1.837.077	3.854.766
Skammtímaskuldir	16.181	16.181	2.466.134	3.058.191	567.795	618.751
Skuldir án skuldbindinga	16.181	16.181	14.609.762	21.120.895	2.404.872	4.473.517
Skuldir og skuldbindingar	16.181	16.181	15.444.830	22.555.663	3.734.957	5.911.019
Skuldir og eigið fé	228.247	228.247	24.843.223	36.949.320	4.368.521	7.300.284
Sjóðstreymi (í þús.kr.)						
Rekstrarniðurstaða	8.330	8.330	-720.964	-419.300	-420.620	261.994
Liðir sem hafa ekki áhrif á fjárstr.	4.401	4.401	1.359.617	2.307.201	387.387	-116.249
Veltufé frá rekstri	12.731	12.731	638.653	1.887.901	-33.233	145.745
Br. á rekstrart. eignum og skuldum	6.663	6.663	-28.701	10.053	-27.723	-54.503
Handbært fé frá (til) rekstri	19.394	19.394	609.952	1.897.954	-60.956	91.242
Fjárfestingarhreyfingar	360	360	-426.569	-1.013.178	-57.330	-162.728
Fjármögnunarhreyfingar			-796.987	-1.184.990	-171.185	-373.135
Hækkun (lækkun) á handbæru fé	19.754	19.754	-613.604	-300.214	-289.471	-444.621

Tafla 8.
Ársreikningar sveitarfélaga 2011

íbúafjöldi

	6250 Fjallabyggð 2.050 2.050		6400 Dalvíkurbyggð 1.914 1.914		6513 Eyjafjarðarsveit 1.034 1.034	
	Sveitarsj.	Samantekin reikningsskil	Sveitarsj.	Samantekin reikningsskil	Sveitarsj.	Samantekin reikningsskil
Rekstrarreikningur (í þús.kr.)						
Skatttekjur án Jöfnunarsjóðs	903.872	894.670	745.549	737.887	347.023	346.415
Framlag Jöfnunarsjóðs	262.822	262.822	282.064	282.064	242.581	242.581
Þjónustutekjur og aðrar tekjur	297.073	509.813	203.807	486.613	117.793	125.694
Tekjur	1.463.767	1.667.305	1.231.420	1.506.564	707.397	714.690
Laun og launatengd gjöld	799.106	877.922	657.026	711.449	336.086	336.086
Breyting lifeyrisskuldb.	83.507	87.837	26.501	27.567		
Annar rekstrarkostnaður	552.419	580.628	441.696	505.691	287.274	290.560
Afskriftir	64.157	106.532	61.871	120.835	28.835	32.654
Gjöld	1.499.189	1.652.919	1.187.094	1.365.542	652.195	659.300
Rekstrarniðurst. fyrir fjárm.l. og óregl.l.	-35.422	14.386	44.326	141.022	55.202	55.390
Fjármunatekj. og (fjármagnsgj.)	19.618	-69.624	-14.453	-99.120	-6.032	-20.294
Rekstrarniðurstaða fyrir óreglulega liði	-15.804	-55.238	29.873	41.902	49.170	35.096
Óreglulegir liðir				-3.100		
Rekstrarniðurstaða eftir óreglulega liði	-15.804	-55.238	29.873	38.802	49.170	35.096
Efnahagsreikningur (í þús.kr.)						
Varanlegir rekstrarfjármunir	2.112.913	2.814.020	2.012.490	3.137.986	704.799	801.983
Áhættufjármunir og langtímakröfur	717.592	244.354	289.828	152.032	136.310	47.930
Fastafjármunir	2.830.505	3.058.374	2.302.318	3.290.018	841.109	849.913
Veltufjármunir	624.357	419.295	281.959	279.937	157.781	130.007
Eignir	3.454.862	3.477.669	2.584.277	3.569.955	998.890	979.920
Eigið fé	2.158.255	1.714.427	1.625.562	1.933.280	717.661	623.159
Skuldbindingar	678.024	708.089	329.197	390.039	0	0
Langtímaskuldir	345.325	783.519	368.330	1.021.162	186.547	260.285
Skammtímaskuldir	273.258	271.634	261.188	225.474	94.682	96.476
Skuldir án skuldbindinga	618.583	1.055.153	629.518	1.246.636	281.229	356.761
Skuldir og skuldbindingar	1.296.607	1.763.242	958.715	1.636.675	281.229	356.761
Skuldir og eigið fé	3.454.862	3.477.669	2.584.277	3.569.955	998.890	979.920
Sjóðstreymi (í þús.kr.)						
Rekstrarniðurstaða	-15.804	-55.238	29.873	38.802	49.170	35.096
Liðir sem hafa ekki áhrif á fjárstr.	125.801	202.551	94.071	193.024	26.839	39.234
Veltufé frá rekstri	109.997	147.313	123.944	231.826	76.009	74.330
Br. á rekstrart. eignum og skuldum	-3.160	-9.854	-29.051	-28.443	-18.030	-18.021
Handbært fé frá (til) rekstri	106.837	137.459	94.893	203.383	57.979	56.309
Fjárfestingarhreyfingar	-59.816	-97.259	-106.066	-146.449	-84.922	-82.564
Fjármögnunarhreyfingar	-102.445	-95.945	-33.785	-101.892	-32.281	-32.970
Hækkun (lækkun) á handbæru fé	-55.424	-55.745	-44.958	-44.958	-59.224	-59.225

Tafla 8.
Ársreikningar sveitarfélaga 2011

íbúafjöldi

	6514 Hörgársveit 583 583		6601 Svalbarðsstrandarhreppur 392 392		6602 Grýtubakkahreppur 351 351	
	Sveitarsj.	Samantekin reikningsskil	Sveitarsj.	Samantekin reikningsskil	Sveitarsj.	Samantekin reikningsskil
Rekstrarreikningur (í þús.kr.)						
Skatttekjur án Jöfnunarsjóðs	200.504	200.504	132.910	132.674	137.408	136.088
Framlag Jöfnunarsjóðs	152.109	152.109	65.711	65.711	67.057	67.057
Þjónustutekjur og aðrar tekjur	69.267	73.311	19.413	24.333	44.641	107.093
Tekjur	421.879	425.923	218.034	222.718	249.106	310.238
Laun og launatengd gjöld	186.171	186.171	136.937	136.937	134.477	178.100
Breyting lifeyrisskuldb.					-3.591	-3.591
Annar rekstrarkostnaður	181.032	183.758	79.376	80.573	97.159	102.411
Afskriftir	17.070	18.191	11.679	12.524	15.244	20.374
Gjöld	384.273	388.120	227.992	230.034	243.289	297.294
Rekstrarniðurst. fyrir fjárm.l. og óregl.l.	37.606	37.803	-9.958	-7.316	5.817	12.944
Fjármunatekj. og (fjármagnsgj.)	-12.137	-14.263	7.702	5.533	6.316	-7.064
Rekstrarniðurstaða fyrir óreglulega liði	25.469	23.540	-2.256	-1.783	12.133	5.880
Óreglulegir liðir	43.242	43.242				
Rekstrarniðurstaða eftir óreglulega liði	68.711	66.782	-2.256	-1.783	12.133	5.880
Efnahagsreikningur (í þús.kr.)						
Varanlegir rekstrarfjármunir	462.773	491.149	283.234	300.800	362.043	484.787
Áhættufjármunir og langtímakröfur	89.555	68.335	53.723	39.266	105.925	70.623
Fastafjármunir	552.328	559.484	336.957	340.066	467.968	555.410
Veltufjármunir	111.560	96.065	225.640	223.335	72.253	56.144
Eignir	663.888	655.549	562.597	563.401	540.221	611.554
Eigið fé	491.928	483.589	525.533	526.299	418.793	366.219
Skuldbindingar	0	0	0	0	29.016	29.016
Langtímaskuldir	118.276	118.276	0	12.281	55.001	176.439
Skammtímaskuldir	53.684	53.684	37.064	24.821	37.411	39.880
Skuldir án skuldbindinga	171.960	171.960	37.064	37.102	92.412	216.319
Skuldir og skuldbindingar	171.960	171.960	37.064	37.102	121.428	245.335
Skuldir og eigið fé	663.888	655.549	562.597	563.401	540.221	611.554
Sjóðstreymi (í þús.kr.)						
Rekstrarniðurstaða	68.711	66.782	-2.256	-1.783	12.133	5.880
Liðir sem hafa ekki áhrif á fjárstr.	-17.001	-14.752	10.929	13.155	12.508	25.880
Veltufé frá rekstri	51.710	52.030	8.673	11.372	24.641	31.760
Br. á rekstrart. eignum og skuldum	5.264	5.264	12.733	12.733	302	671
Handbært fé frá (til) rekstri	56.974	57.294	21.406	24.105	24.943	32.431
Fjárfestingarhreyfingar	-24.099	-37.443	-8.472	-8.878	-28.663	-35.601
Fjármögnunarhreyfingar	-17.380	-4.356	2.006	-287	-7.972	-8.522
Hækkun (lækkun) á handbæru fé	15.495	15.495	14.940	14.940	-11.692	-11.692

Tafla 8.
Ársreikningar sveitarfélaga 2011

íbúafjöldi

	6607		6611		6612	
	Skútustaðahreppur		Tjörneshreppur		Þingeyjarsveit	
	386	386	55	55	912	912
	Sveitarsj.	Samantekin reikningsskil	Sveitarsj.	Samantekin reikningsskil	Sveitarsj.	Samantekin reikningsskil
Rekstrarreikningur (í þús.kr.)						
Skatttekjur án Jöfnunarsjóðs	172.083	171.555	17.386	17.386	349.425	348.521
Framlag Jöfnunarsjóðs	66.816	66.816	3.517	3.517	249.905	249.905
Þjónustutekjur og aðrar tekjur	52.683	64.155	703	703	115.175	141.198
Tekjur	291.582	302.526	21.606	21.606	714.505	739.624
Laun og launatengd gjöld	155.078	155.077	4.793	4.793	319.989	323.803
Breyting lifeyrisskuldb.	3.130	3.130				
Annar rekstrarkostnaður	150.956	151.723	12.952	12.952	355.415	366.733
Afskriftir	11.770	18.087			21.570	26.939
Gjöld	320.934	328.017	17.745	17.745	696.974	717.475
Rekstrarniðurst. fyrir fjárm.l. og óregl.l.	-29.352	-25.491	3.862	3.862	17.531	22.149
Fjármunatekj. og (fjármagnsgj.)	492	-2.989	640	640	-15.529	-32.177
Rekstrarniðurstaða fyrir óreglulega liði	-28.860	-28.480	4.502	4.502	2.002	-10.028
Óreglulegir liðir						
Rekstrarniðurstaða eftir óreglulega liði	-28.860	-28.480	4.502	4.502	2.002	-10.028
Efnahagsreikningur (í þús.kr.)						
Varanlegir rekstrarfjármunir	214.974	322.307	15.336	15.336	367.918	497.696
Áhættufjármunir og langtímakröfur	74.454	56.777	3.255	3.255	97.227	78.990
Fastafjármunir	289.428	379.084	18.591	18.591	465.145	576.686
Veltufjármunir	97.465	91.899	40.236	40.236	200.051	144.146
Eignir	386.893	470.983	58.827	58.827	665.195	720.831
Eigið fé	260.513	338.902	57.486	57.486	366.942	296.152
Skuldbindingar	44.608	44.608	0	0	0	0
Langtímaskuldir	34.465	34.465	0	0	183.077	302.954
Skammtímaskuldir	47.307	53.008	1.341	1.341	115.175	121.725
Skuldir án skuldbindinga	81.772	87.473	1.341	1.341	298.252	424.679
Skuldir og skuldbindingar	126.380	132.081	1.341	1.341	298.252	424.679
Skuldir og eigið fé	386.893	470.983	58.827	58.827	665.195	720.831
Sjóðstreymi (í þús.kr.)						
Rekstrarniðurstaða	-28.860	-28.480	4.502	4.502	2.001	-10.029
Liðir sem hafa ekki áhrif á fjárstr.	20.464	28.635	1.319	1.319	38.331	56.565
Veltufé frá rekstri	-8.396	155	5.821	5.821	40.332	46.536
Br. á rekstrart. eignum og skuldum	1.506	-1.792	-3.164	-3.164	-4.250	-3.581
Handbært fé frá (til) rekstri	-6.890	-1.637	2.657	2.657	36.082	42.955
Fjárfestingarhreyfingar	-14.796	-35.425	-913	-913	14.436	13.468
Fjármögnunarhreyfingar	-18.218	-3.019			-48.800	-54.391
Hækkun (lækkun) á handbæru fé	-39.904	-40.081	1.744	1.744	1.718	2.032

Tafla 8.
Ársreikningar sveitarfélaga 2011

íbúafjöldi

	6706		6709		7000	
	Svalbarðshreppur		Langanesbyggð		Seyðisfjarðarkaupstaður	
	102	102	513	513	676	676
	Sveitarsj.	Samantekin reikningsskil	Sveitarsj.	Samantekin reikningsskil	Sveitarsj.	Samantekin reikningsskil
Rekstrarreikningur (í þús.kr.)						
Skatttekjur án Jöfnunarsjóðs	31.905	31.905	199.008	196.763	301.651	301.651
Framlag Jöfnunarsjóðs	29.052	29.052	127.361	127.361	85.103	85.103
Þjónustutekjur og aðrar tekjur	11.775	11.775	87.198	265.279	141.830	264.289
Tekjur	72.732	72.732	413.567	589.403	528.584	651.043
Laun og launatengd gjöld	19.764	19.764	227.583	317.106	284.642	306.384
Breyting lifeyrisskuldb.			5.177	5.177	21.977	21.977
Annar rekstrarkostnaður	41.263	41.263	190.623	191.833	205.972	252.235
Afskriftir	2.907	2.907	21.273	39.875	17.364	41.604
Gjöld	63.934	63.934	444.656	553.991	529.955	622.200
Rekstrarniðurst. fyrir fjárm.l. og óregl.l.	8.798	8.798	-31.089	35.412	-1.371	28.843
Fjármunatekj. og (fjármagnsgj.)	-662	-662	-26.311	-50.320	-30.712	-100.608
Rekstrarniðurstaða fyrir óreglulega liði	8.136	8.136	-57.400	-14.908	-32.083	-71.765
Óreglulegir liðir				-2.556		
Rekstrarniðurstaða eftir óreglulega liði	8.136	8.136	-57.400	-17.464	-32.083	-71.765
Efnahagsreikningur (í þús.kr.)						
Varanlegir rekstrarfjármunir	84.555	84.555	645.994	921.885	597.018	1.069.446
Áhættufjármunir og langtímakröfur	13.473	13.473	107.722	53.882	136.312	88.157
Fastafjármunir	98.028	98.028	753.716	975.767	733.330	1.157.603
Veltufjármunir	26.879	26.879	86.327	108.122	132.831	99.121
Eignir	124.907	124.907	840.043	1.083.889	866.161	1.256.724
Eigið fé	104.902	104.902	303.892	430.384	199.076	-157.452
Skuldbindingar	0	0	26.219	26.219	217.639	217.639
Langtímaskuldir	10.282	10.282	305.031	532.154	329.837	977.739
Skammtímaskuldir	9.723	9.723	204.901	95.132	119.609	218.798
Skuldir án skuldbindinga	20.005	20.005	509.932	627.286	449.446	1.196.537
Skuldir og skuldbindingar	20.005	20.005	536.151	653.505	667.085	1.414.176
Skuldir og eigið fé	124.907	124.907	840.043	1.083.889	866.161	1.256.724
Sjóðstreymi (í þús.kr.)						
Rekstrarniðurstaða	8.137	8.137	-57.400	-17.464	-32.083	-71.765
Liðir sem hafa ekki áhrif á fjárstr.	3.139	3.139	39.458	57.139	54.720	117.153
Veltufé frá rekstri	11.276	11.276	-17.942	39.675	22.637	45.388
Br. á rekstrart. eignum og skuldum	-2.875	-2.875	-6.197	-23.130	-11.342	1.375
Handbært fé frá (til) rekstri	8.401	8.401	-24.139	16.545	11.295	46.763
Fjárfestingarhreyfingar			-77.871	-19.890	4.703	-15.056
Fjármögnunarhreyfingar	-987	-987	72.819	-25.846	-3.393	-25.324
Hækkun (lækkun) á handbæru fé	7.414	7.414	-29.191	-29.191	12.605	6.383

Tafla 8.
Ársreikningar sveitarfélaga 2011

íbúafjöldi

	7300 Fjarðabyggð 4.601 4.601		7502 Vopnafjarðarhreppur 675 675		7505 Fljótisdalshreppur 79 79	
	Sveitarsj.	Samantekin reikningsskil	Sveitarsj.	Samantekin reikningsskil	Sveitarsj.	Samantekin reikningsskil
Rekstrarreikningur (í þús.kr.)						
Skatttekjur án Jöfnunarsjóðs	2.491.625	2.480.168	263.731	261.329	136.790	136.790
Framlag Jöfnunarsjóðs	396.505	396.505	132.555	132.555	9.136	9.136
Þjónustutekjur og aðrar tekjur	431.276	1.740.954	71.999	222.849	10.765	11.566
Tekjur	3.319.406	4.617.627	468.285	616.733	156.691	157.492
Laun og launatengd gjöld	1.791.140	1.937.764	246.083	255.161	14.694	14.694
Breyting lifeyrisskuldb.	137.748	142.670	6.191	11.975		
Annar rekstrarkostnaður	1.010.090	1.403.509	183.515	194.633	113.009	113.280
Afskriftir	213.027	381.017	26.056	44.699	21.300	21.622
Gjöld	3.152.005	3.864.960	461.845	506.468	149.003	149.596
Rekstrarniðurst. fyrir fjárm.l. og óregl.l.	167.401	752.667	6.440	110.265	7.688	7.896
Fjármunatekj. og (fjármagnsgj.)	-462.945	-640.561	95.948	144.483	7.067	6.096
Rekstrarniðurstaða fyrir óreglulega liði	-295.544	112.106	102.388	254.748	14.755	13.992
Óreglulegir liðir		-3.904				
Rekstrarniðurstaða eftir óreglulega liði	-295.544	108.202	102.388	254.748	14.755	13.992
Efnahagsreikningur (í þús.kr.)						
Varanlegir rekstrarfjármunir	5.787.047	8.968.290	569.509	928.656	685.373	690.510
Áhættufjármunir og langtímakröfur	1.115.546	663.985	191.128	67.279	35.156	35.156
Fastafjármunir	6.902.593	9.632.275	760.637	995.935	720.529	725.666
Veltufjármunir	1.273.449	1.406.036	214.692	216.035	168.619	165.515
Eignir	8.176.042	11.038.311	975.329	1.211.970	889.148	891.181
Eigið fé	-959.046	11.366	515.437	505.553	845.167	835.877
Skuldbindingar	1.491.312	1.566.342	54.994	54.994	0	0
Langtímaskuldir	5.927.836	8.398.197	143.941	512.581	16.010	26.845
Skammtímaskuldir	1.715.940	1.062.406	260.957	138.842	27.971	28.459
Skuldir án skuldbindinga	7.643.776	9.460.603	404.898	651.423	43.981	55.304
Skuldir og skuldbindingar	9.135.088	11.026.945	459.892	706.417	43.981	55.304
Skuldir og eigið fé	8.176.042	11.038.311	975.329	1.211.970	889.148	891.181
Sjóðstreymi (í þús.kr.)						
Rekstrarniðurstaða	-295.544	108.202	102.388	254.748	14.755	13.992
Liðir sem hafa ekki áhrif á fjárstr.	566.415	825.098	-98.444	-180.308	19.486	20.362
Veltufé frá rekstri	270.871	933.300	3.944	74.440	34.241	34.354
Br. á rekstrart. eignum og skuldum	63.234	36.108	14.228	8.476	2.808	2.809
Handbært fé frá (til) rekstri	334.105	969.408	18.172	82.916	37.049	37.163
Fjárfestingarhreyfingar	-59.584	-218.083	347.319	486.945	-187.927	-187.927
Fjármögnunarhreyfingar	-19.425	-491.420	-230.035	-433.225	-26.049	-26.163
Hækkun (lækkun) á handbæru fé	255.096	259.905	135.456	136.636	-176.927	-176.927

Tafla 8.
Ársreikningar sveitarfélaga 2011

íbúafjöldi

	7509		7613		7617	
	Borgarfjarðarhreppur		Breiðdalshreppur		Djúpavogshreppur	
	131	131	189	189	463	463
	Sveitarsj.	Samantekin reikningsskil	Sveitarsj.	Samantekin reikningsskil	Sveitarsj.	Samantekin reikningsskil
Rekstrarreikningur (í þús.kr.)						
Skatttekjur án Jöfnunarsjóðs	40.117	39.791	69.018	67.728	171.176	169.321
Framlag Jöfnunarsjóðs	39.857	39.857	47.045	47.045	104.446	104.446
Þjónustutekjur og aðrar tekjur	16.931	24.332	47.024	65.745	78.661	125.193
Tekjur	96.906	103.980	163.087	180.518	354.283	398.960
Laun og launatengd gjöld	50.449	50.282	102.381	111.266	166.346	174.377
Breyting lifeyrisskuldb.			359	359		
Annar rekstrarkostnaður	35.311	38.376	75.725	79.760	113.403	125.196
Afskriftir	4.463	7.493	5.921	10.122	15.147	23.908
Gjöld	90.222	96.151	184.386	201.507	294.895	323.480
Rekstrarniðurst. fyrir fjárm.l. og óregl.l.	6.683	7.829	-21.299	-20.989	59.387	75.480
Fjármunatekj. og (fjármagnsgj.)	51	-3.914	-16.092	-26.292	-38.554	-44.588
Rekstrarniðurstaða fyrir óreglulega liði	6.734	3.915	-37.391	-47.281	20.833	30.892
Óreglulegir liðir						259
Rekstrarniðurstaða eftir óreglulega liði	6.734	3.915	-37.391	-47.281	20.833	31.151
Efnahagsreikningur (í þús.kr.)						
Varanlegir rekstrarfjármunir	123.460	195.139	149.250	268.873	404.778	576.058
Áhættufjármunir og langtímakröfur	13.650	13.650	32.783	32.783	72.569	40.794
Fastafjármunir	137.110	208.789	182.033	301.656	477.347	616.852
Veltufjármunir	37.488	32.226	10.546	8.305	68.112	60.696
Eignir	174.598	241.015	192.579	309.961	545.459	677.548
Eigið fé	160.800	164.440	-16.594	-38.985	81.136	158.342
Skuldbindingar	6.156	6.156	11.991	11.991	0	4.735
Langtímaskuldir	1.032	61.324	124.812	259.680	362.419	418.472
Skammtímaskuldir	6.610	9.095	72.370	77.275	101.904	95.999
Skuldir án skuldbindinga	7.642	70.419	197.182	336.955	464.323	514.471
Skuldir og skuldbindingar	13.798	76.575	209.173	348.946	464.323	519.206
Skuldir og eigið fé	174.598	241.015	192.579	309.961	545.459	677.548
Sjóðstreymi (í þús.kr.)						
Rekstrarniðurstaða	6.734	3.915	-37.391	-47.280	20.833	31.151
Liðir sem hafa ekki áhrif á fjárstr.	5.461	11.647	17.971	26.080	8.240	20.946
Veltufé frá rekstri	12.195	15.562	-19.420	-21.200	29.073	52.097
Br. á rekstrart. eignum og skuldum	-2.296	2.432	10.825	13.109	-41.789	-35.100
Handbært fé frá (til) rekstri	9.899	17.994	-8.595	-8.091	-12.716	16.997
Fjárfestingarhreyfingar	-17.790	-22.392	5.970	3.233	51.785	36.959
Fjármögnunarhreyfingar	547	-2.946	2.577	4.810	-47.493	-62.550
Hækkun (lækkun) á handbæru fé	-7.344	-7.344	-48	-48	-8.424	-8.594

Tafla 8.

Ársreikningar sveitarfélaga 2011

Íbúafjöldi

	7620 Fljótisdalshérað		7708 Sveitarfélagið Hornafjörður		8000 Vestmannaeyjabær	
	Sveitarsj.	Samantekin reikningsskil	Sveitarsj.	Samantekin reikningsskil	Sveitarsj.	Samantekin reikningsskil
Rekstrarreikningur (í þús.kr.)						
Skatttekjur án Jöfnunarsjóðs	1.353.652	1.346.371	865.824	862.763	2.068.704	2.068.704
Framlag Jöfnunarsjóðs	833.084	833.084	433.392	433.392	370.493	370.493
Þjónustutekjur og aðrar tekjur	390.325	728.199	204.288	429.569	620.655	1.583.569
Tekjur	2.577.061	2.907.654	1.503.504	1.725.724	3.059.852	4.022.766
Laun og launatengd gjöld	1.270.062	1.338.226	775.600	810.316	1.323.405	1.665.548
Breyting lifeyrisskuldb.	55.871	55.871	22.236	24.461	171.179	178.344
Annar rekstrarkostnaður	785.025	857.736	523.436	594.769	1.186.376	1.512.749
Afskriftir	166.663	242.634	62.110	94.464	98.863	191.042
Gjöld	2.277.621	2.494.467	1.383.382	1.524.010	2.779.823	3.547.683
Rekstrarniðurst. fyrir fjárm.l. og óregl.l.	299.440	413.187	120.122	201.714	280.029	475.083
Fjármunatekj. og (fjármagnsgj.)	-495.843	-623.994	-21.976	-64.995	150.906	49.773
Rekstrarniðurstaða fyrir óreglulega liði	-196.403	-210.807	98.146	136.719	430.935	524.856
Óreglulegir liðir		48.518		622		
Rekstrarniðurstaða eftir óreglulega liði	-196.403	-162.289	98.146	137.341	430.935	524.856
Efnahagsreikningur (í þús.kr.)						
Varanlegir rekstrarfjármunir	4.419.557	6.303.948	2.159.497	2.991.892	3.383.061	5.753.504
Áhættufjármunir og langtímakröfur	817.219	385.215	343.419	134.248	984.401	807.143
Fastafjármunir	5.236.776	6.689.163	2.502.916	3.126.140	4.367.462	6.560.647
Veltufjármunir	308.938	377.120	493.809	387.454	5.365.231	4.233.296
Eignir	5.545.714	7.066.283	2.996.725	3.513.594	9.732.693	10.793.943
Eigið fé	-204.752	-379.574	2.036.183	2.236.466	4.751.454	4.604.871
Skuldbindingar	325.908	333.453	260.999	297.955	2.249.289	2.446.332
Langtímaskuldir	4.650.610	6.316.460	433.530	692.603	2.383.472	3.317.420
Skammtímaskuldir	773.948	795.944	266.013	286.570	348.478	425.320
Skuldir án skuldbindinga	5.424.558	7.112.404	699.543	979.173	2.731.950	3.742.740
Skuldir og skuldbindingar	5.750.466	7.445.857	960.542	1.277.128	4.981.239	6.189.072
Skuldir og eigið fé	5.545.714	7.066.283	2.996.725	3.513.594	9.732.693	10.793.943
Sjóðstreymi (í þús.kr.)						
Rekstrarniðurstaða	-196.405	-162.289	98.146	137.341	430.935	524.856
Liðir sem hafa ekki áhrif á fjárstr.	429.867	535.198	71.258	130.754	287.726	378.979
Veltufé frá rekstri	233.462	372.909	169.404	268.095	718.661	903.835
Br. á rekstrart. eignum og skuldum	-3.355	65.394	-2.110	7.790	-25.380	-21.626
Handbært fé frá (til) rekstri	230.107	438.303	167.294	275.885	693.281	882.209
Fjárfestingarhreyfingar	-432.340	-400.551	-165.092	-231.935	-96.408	-272.873
Fjármögnunarhreyfingar	316.500	89.528	-77.317	-119.100	-186.240	-198.703
Hækkun (lækkun) á handbæru fé	114.267	127.280	-75.115	-75.150	410.633	410.633

Tafla 8.
Ársreikningar sveitarfélaga 2011

íbúafjöldi

	8200 Sveitarfélagið Árborg 7.776 7.776		8508 Mýrdalshreppur 457 457		8509 Skaftárhreppur 442 442	
	Sveitarsj.	Samantekin reikningsskil	Sveitarsj.	Samantekin reikningsskil	Sveitarsj.	Samantekin reikningsskil
Rekstrarreikningur (í þús.kr.)						
Skatttekjur án Jöfnunarsjóðs	2.978.206	2.951.721	167.513	166.610	168.860	167.656
Framlag Jöfnunarsjóðs	856.717	856.717	104.067	104.067	90.886	90.886
Þjónustutekjur og aðrar tekjur	740.597	1.592.253	71.888	81.319	100.184	109.525
Tekjur	4.575.520	5.400.691	343.468	351.996	359.930	368.067
Laun og launatengd gjöld	2.478.650	2.568.801	182.715	182.715	142.033	142.033
Breyting lifeyrisskuldb.	17.985	16.624	2.187	2.187	338	338
Annar rekstrarkostnaður	1.507.654	1.656.317	151.525	151.756	156.208	161.320
Afskriftir	232.641	376.537	12.369	16.461	10.936	16.543
Gjöld	4.236.930	4.618.279	348.796	353.119	309.515	320.234
Rekstrarniðurst. fyrir fjárm.l. og óregl.l.	338.590	782.412	-5.328	-1.123	50.415	47.833
Fjármunatekj. og (fjármagnsgj.)	-519.486	-717.701	-11.914	-19.484	-14.593	-29.930
Rekstrarniðurstaða fyrir óreglulega liði	-180.896	64.711	-17.242	-20.607	35.822	17.903
Óreglulegir liðir		-29.460		-197		
Rekstrarniðurstaða eftir óreglulega liði	-180.896	35.251	-17.242	-20.804	35.822	17.903
Efnahagsreikningur (í þús.kr.)						
Varanlegir rekstrarfjármunir	7.733.254	10.703.761	383.393	475.497	348.467	428.464
Áhættufjármunir og langtímakröfur	1.074.617	465.388	59.229	51.772	106.216	49.961
Fastafjármunir	8.807.871	11.169.149	442.622	527.269	454.683	478.425
Veltufjármunir	1.303.339	1.160.654	116.477	46.384	150.084	52.158
Eignir	10.111.210	12.329.803	559.099	573.653	604.767	530.583
Eigið fé	2.130.105	3.002.757	261.757	226.404	357.528	226.749
Skuldbindingar	1.200.800	1.311.024	55.980	55.980	5.024	5.024
Langtímaskuldir	4.975.986	6.669.995	165.679	221.874	159.398	216.826
Skammtímaskuldir	1.804.319	1.346.027	75.683	69.395	82.817	81.984
Skuldir án skuldbindinga	6.780.305	8.016.022	241.362	291.269	242.215	298.810
Skuldir og skuldbindingar	7.981.105	9.327.046	297.342	347.249	247.239	303.834
Skuldir og eigið fé	10.111.210	12.329.803	559.099	573.653	604.767	530.583
Sjóðstreymi (í þús.kr.)						
Rekstrarniðurstaða	-180.896	35.251	-17.242	-20.804	35.822	17.903
Liðir sem hafa ekki áhrif á fjárstr.	564.902	777.664	15.054	22.917	18.370	31.689
Veltufé frá rekstri	384.006	812.915	-2.188	2.113	54.192	49.592
Br. á rekstrart. eignum og skuldum	-92.521	-200.052	-10.714	-10.719	-8.940	-10.831
Handbært fé frá (til) rekstri	291.485	612.863	-12.902	-8.606	45.252	38.761
Fjárfestingarhreyfingar	-262.035	-414.171	-19.938	-24.714	15.017	180
Fjármögnunarhreyfingar	-323.317	-492.842	32.065	32.545	-59.809	-38.468
Hækkun (lækkun) á handbæru fé	-293.867	-294.150	-775	-775	460	473

Tafla 8.
Ársreikningar sveitarfélaga 2011

íbúafjöldi

	8610 Ásahreppur		8613 Rangárþing eystra		8614 Rangárþing ytra	
	204	204	1.744	1.744	1.504	1.504
	Sveitarsj.	Samantekin reikningsskil	Sveitarsj.	Samantekin reikningsskil	Sveitarsj.	Samantekin reikningsskil
Rekstrarreikningur (í þús.kr.)						
Skatttekjur án Jöfnunarsjóðs	131.504	131.504	571.747	568.410	584.058	582.526
Framlag Jöfnunarsjóðs	20.577	20.577	337.580	337.580	225.936	225.936
Þjónustutekjur og aðrar tekjur	13.323	14.098	146.407	201.879	226.127	261.573
Tekjur	165.404	166.179	1.055.734	1.107.869	1.036.121	1.070.035
Laun og launatengd gjöld	15.026	15.026	518.985	518.985	389.875	393.479
Breyting lifeyrisskuldb.			2.419	2.419	2.350	2.350
Annar rekstrarkostnaður	106.030	105.876	457.162	468.466	463.041	477.164
Afskriftir	4.273	4.724	46.855	59.806	42.197	58.682
Gjöld	125.329	125.626	1.025.421	1.049.676	897.463	931.675
Rekstrarniðurst. fyrir fjárm.l. og óregl.l.	40.075	40.553	30.313	58.193	138.658	138.360
Fjármunatekj. og (fjármagnsgj.)	733	-181	-4.855	-50.013	28.179	-20.377
Rekstrarniðurstaða fyrir óreglulega liði	40.808	40.372	25.458	8.180	166.837	117.983
Óreglulegir liðir				-155		2.573
Rekstrarniðurstaða eftir óreglulega liði	40.808	40.372	25.458	8.025	166.837	120.556
Efnahagsreikningur (í þús.kr.)						
Varanlegir rekstrarfjármunir	146.407	154.496	1.354.847	1.699.101	1.118.194	2.174.583
Áhættufjármunir og langtímakröfur	36.105	27.756	430.230	245.199	656.638	253.657
Fastafjármunir	182.512	182.252	1.785.077	1.944.300	1.774.832	2.428.240
Veltufjármunir	53.225	50.380	424.128	281.838	246.662	191.938
Eignir	235.737	232.632	2.209.205	2.226.138	2.021.494	2.620.178
Eigið fé	199.347	195.875	1.700.372	1.466.431	666.550	726.504
Skuldbindingar	0	0	77.065	77.065	22.463	22.463
Langtímaskuldir	15.634	15.634	288.929	533.608	1.030.952	1.527.057
Skammtímaskuldir	20.756	21.123	142.839	149.034	301.529	344.154
Skuldir án skuldbindinga	36.390	36.757	431.768	682.642	1.332.481	1.871.211
Skuldir og skuldbindingar	36.390	36.757	508.833	759.707	1.354.944	1.893.674
Skuldir og eigið fé	235.737	232.632	2.209.205	2.226.138	2.021.494	2.620.178
Sjóðstreymi (í þús.kr.)						
Rekstrarniðurstaða	40.807	40.371	25.458	8.025	166.838	120.556
Liðir sem hafa ekki áhrif á fjárstr.	4.225	5.120	63.527	101.064	-87.155	-15.703
Veltufé frá rekstri	45.032	45.491	88.985	109.089	79.683	104.853
Br. á rekstrart. eignum og skuldum	13.240	12.671	34.184	33.867	-41.538	-122.698
Handbært fé frá (til) rekstri	58.272	58.162	123.169	142.956	38.145	-17.845
Fjárfestingarhreyfingar	-45.574	-46.346	-4.121	-59.534	-113.539	-221.926
Fjármögnunarhreyfingar	-19.851	-18.969	-68.704	-33.078	74.709	254.467
Hækkun (lækkun) á handbæru fé	-7.153	-7.153	50.344	50.344	-685	14.696

Tafla 8.
Ársreikningar sveitarfélaga 2011

íbúafjöldi

	8710		8716		8717	
	Hrunamannahreppur		Hveragerðisbær		Sveitarfélagið Ölfus	
	771	771	2.275	2.275	1.922	1.922
	Sveitarsj.	Samantekin reikningsskil	Sveitarsj.	Samantekin reikningsskil	Sveitarsj.	Samantekin reikningsskil
Rekstrarreikningur (í þús.kr.)						
Skatttekjur án Jöfnunarsjóðs	270.591	267.673	827.128	823.703	871.485	867.687
Framlag Jöfnunarsjóðs	178.375	178.375	366.840	366.840	237.919	237.919
Þjónustutekjur og aðrar tekjur	138.127	220.402	277.054	369.629	144.813	334.403
Tekjur	587.093	666.450	1.471.022	1.560.172	1.254.217	1.440.009
Laun og launatengd gjöld	304.575	320.508	776.458	778.251	597.381	630.567
Breyting lifeyrisskuldb.			24.821	24.821	37.429	40.155
Annar rekstrarkostnaður	258.077	252.657	505.668	534.475	467.095	513.163
Afskriftir	10.138	30.810	62.955	77.732	80.294	117.905
Gjöld	572.790	603.975	1.369.902	1.415.279	1.182.199	1.301.790
Rekstrarniðurst. fyrir fjárm.l. og óregl.l.	14.303	62.475	101.120	144.893	72.018	138.219
Fjármunatekj. og (fjármagnsgj.)	-6.956	-60.379	-173.288	-191.879	-106.760	-140.634
Rekstrarniðurstaða fyrir óreglulega liði	7.347	2.096	-72.168	-46.986	-34.742	-2.415
Óreglulegir liðir		-1.924				
Rekstrarniðurstaða eftir óreglulega liði	7.347	172	-72.168	-46.986	-34.742	-2.415
Efnahagsreikningur (í þús.kr.)						
Varanlegir rekstrarfjármunir	354.348	764.296	2.317.870	2.585.480	2.555.236	3.466.366
Áhættufjármunir og langtímakröfur	338.866	70.222	275.160	176.934	265.540	171.262
Fastafjármunir	693.214	834.518	2.593.030	2.762.414	2.820.776	3.637.628
Veltufjármunir	186.972	150.414	318.330	234.702	279.397	331.904
Eignir	880.186	984.932	2.911.360	2.997.116	3.100.173	3.969.532
Eigið fé	458.695	303.319	685.540	732.407	1.111.327	1.649.925
Skuldbindingar	0	0	329.358	329.358	284.808	307.754
Langtímaskuldir	333.363	567.021	1.576.903	1.677.179	1.455.789	1.779.743
Skammtímaskuldir	88.128	114.592	319.559	258.172	248.249	232.110
Skuldir án skuldbindinga	421.491	681.613	1.896.462	1.935.351	1.704.038	2.011.853
Skuldir og skuldbindingar	421.491	681.613	2.225.820	2.264.709	1.988.846	2.319.607
Skuldir og eigið fé	880.186	984.932	2.911.360	2.997.116	3.100.173	3.969.532
Sjóðstreymi (í þús.kr.)						
Rekstrarniðurstaða	7.347	172	-72.168	-46.986	-34.742	-2.415
Liðir sem hafa ekki áhrif á fjárstr.	15.147	64.996	161.278	188.084	151.909	215.341
Veltufé frá rekstri	22.494	65.168	89.110	141.098	117.167	212.926
Br. á rekstrart. eignum og skuldum	4.530	8.177	-12.001	-78.079	-32.692	-37.983
Handbært fé frá (til) rekstri	27.024	73.345	77.109	63.019	84.475	174.943
Fjárfestingarhreyfingar	-13.375	-39.545	-15.075	-22.719	157.125	113.810
Fjármögnunarhreyfingar	-4.951	-15.008	-62.012	-40.278	-216.650	-224.004
Hækkun (lækkun) á handbæru fé	8.698	18.792	22	22	24.950	64.749

Tafla 8.

Ársreikningar sveitarfélaga 2011

Íbúafjöldi

	8719		8720		8721	
	Grímsnes- og Grafningsshr.		Skeiða- og Gnúpverjhr.		Bláskógabyggð	
	420	420	508	508	907	907
	Sveitarsj.	Samantekin reikningsskil	Sveitarsj.	Samantekin reikningsskil	Sveitarsj.	Samantekin reikningsskil
Rekstrarreikningur (í þús.kr.)						
Skatttekjur án Jöfnunarsjóðs	348.959	347.985	298.166	297.883	453.585	451.193
Framlag Jöfnunarsjóðs	43.055	43.055	58.806	58.806	120.432	120.432
Þjónustutekjur og aðrar tekjur	84.907	183.628	46.942	55.273	125.824	234.396
Tekjur	476.921	574.668	403.914	411.962	699.841	806.021
Laun og launatengd gjöld	158.675	183.337	146.492	146.492	316.521	331.383
Breyting lifeyrisskuldb.						
Annar rekstrarkostnaður	251.490	290.037	212.316	214.398	332.984	376.964
Afskriftir	30.025	51.299	10.209	12.158	18.627	36.470
Gjöld	440.190	524.673	369.017	373.048	668.132	744.817
Rekstrarniðurst. fyrir fjárm.l. og óregl.l.	36.731	49.995	34.897	38.914	31.709	61.204
Fjármunatekj. og (fjármagnsgj.)	-22.231	-90.880	2.400	-2.216	-25.321	-61.131
Rekstrarniðurstaða fyrir óreglulega liði	14.500	-40.885	37.297	36.698	6.388	73
Óreglulegir liðir				-11		-752
Rekstrarniðurstaða eftir óreglulega liði	14.500	-40.885	37.297	36.687	6.388	-679
Efnahagsreikningur (í þús.kr.)						
Varanlegir rekstrarfjármunir	858.135	1.321.744	332.925	379.347	478.476	826.955
Áhættufjármunir og langtímakröfur	377.070	123.039	90.054	62.186	325.139	109.446
Fastafjármunir	1.235.205	1.444.783	422.979	441.533	803.615	936.401
Veltufjármunir	334.458	91.774	161.799	137.335	159.057	121.991
Eignir	1.569.663	1.536.557	584.778	578.868	962.672	1.058.392
Eigið fé	832.817	546.176	479.182	484.238	317.991	315.127
Skuldbindingar	0	0	0	0	0	0
Langtímaskuldir	613.720	845.943	20.283	31.456	410.287	514.835
Skammtímaskuldir	123.126	144.438	85.313	63.174	234.394	228.430
Skuldir án skuldbindinga	736.846	990.381	105.596	94.630	644.681	743.265
Skuldir og skuldbindingar	736.846	990.381	105.596	94.630	644.681	743.265
Skuldir og eigið fé	1.569.663	1.536.557	584.778	578.868	962.672	1.058.392
Sjóðstreymi (í þús.kr.)						
Rekstrarniðurstaða	14.500	-40.885	37.297	36.687	6.385	-680
Liðir sem hafa ekki áhrif á fjárstr.	57.399	90.998	10.203	14.533	31.840	69.441
Veltufé frá rekstri	71.899	50.113	47.500	51.220	38.225	68.761
Br. á rekstrart. eignum og skuldum	58.554	58.645	-26.198	-26.856	13.604	10.710
Handbært fé frá (til) rekstri	130.453	108.758	21.302	24.364	51.829	79.471
Fjárfestingarhreyfingar	-73.259	-143.994	-32.833	-36.586	-16.253	-49.154
Fjármögnunarhreyfingar	-129.418	-37.551	-12.988	-12.417	-38.428	-36.962
Hækkun (lækkun) á handbæru fé	-72.224	-72.787	-24.519	-24.639	-2.852	-6.645

Tafla 8.**Ársreikningur sveitarfélaga 2011**

Íbúafjöldi

	8722 Flóahreppur	
	601	601
	Sveitarsj.	Samantekin reikningskil
Rekstrarreikningur (í þús.kr.)		
Skatttekjur án Jöfnunarsjóðs	180.836	180.245
Framlag Jöfnunarsjóðs	183.066	183.066
Þjónustutekjur og aðrar tekjur	57.091	67.698
Tekjur	420.993	431.009
Laun og launatengd gjöld	202.244	202.244
Breyting lífeyrisskuldb.		
Annar rekstrarkostnaður	181.186	184.782
Afskriftir	11.372	14.544
Gjöld	394.802	401.570
Rekstrarniðurst. fyrir fjárm.l. og óregl.l.	26.191	29.439
Fjármunatekj. og (fjármagnsgj.)	9.262	-4.664
Rekstrarniðurstaða fyrir óreglulega liði	35.453	24.775
Óreglulegir liðir		
Rekstrarniðurstaða eftir óreglulega liði	35.453	24.775
Efnahagsreikningur (í þús.kr.)		
Varanlegir rekstrarfjármunir	263.896	357.742
Áhættufjármunir og langtímakröfur	96.759	28.462
Fastafjármunir	360.655	386.204
Veltufjármunir	225.099	201.843
Eignir	585.754	588.047
Eigið fé	513.058	444.385
Skuldbindingar	0	0
Langtímaskuldir	24.452	99.192
Skammtímaskuldir	48.244	44.470
Skuldir án skuldbindinga	72.696	143.662
Skuldir og skuldbindingar	72.696	143.662
Skuldir og eigið fé	585.754	588.047
Sjóðstreymi (í þús.kr.)		
Rekstrarniðurstaða	35.453	24.775
Liðir sem hafa ekki áhrif á fjárstr.	8.248	19.111
Veltufé frá rekstri	43.701	43.886
Br. á rekstrart. eignum og skuldum	-15.222	-15.246
Handbært fé frá (til) rekstri	28.479	28.640
Fjárfestingarhreyfingar	6.956	2.005
Fjármögnunarhreyfingar	-13.694	-8.904
Hækkun (lækkun) á handbæru fé	21.741	21.741

Tafla 9. Skatttekjur sveitarfélaga
Kr. á íbúa, raðað eftir íbúafjölda

Íbúafj.	Útsvar	Fasteigna- skattur	Jöfnunar- sjóður	Skattaígildi	Skatttekjur samtsals	
Reykjavíkurborg	118.785	356.333	94.666	33.233	6.965	491.197
Kópavogsbær	31.139	368.368	80.511	26.939	11.948	487.767
Hafnarfjarðarkaupstaður	26.434	347.370	73.405	49.799	15.270	485.844
Akureyrarkaupstaður	17.869	344.402	68.681	99.194	13.784	526.061
Reykjanesbær	14.156	310.231	60.068	100.781	8.791	479.871
Garðabær	11.270	392.514	73.061	33.623	12.778	511.976
Mosfellsbær	8.822	343.792	55.688	112.204	8.322	520.006
Sveitarfélagið Árborg	7.776	314.422	70.240	110.175	12.344	507.180
Akraneskaupstaður	6.586	365.317	52.717	89.593	5.729	513.355
Fjarðabyggð	4.601	430.143	112.099	82.701	10.511	635.453
Seltjarnarneskaupstaður	4.304	409.915	43.958	29.583	4.098	487.553
Vestmannaeyjabær	4.193	443.376	44.094	88.360	6.982	582.812
Sveitarfélagið Skagafjörður	4.024	340.627	65.076	132.957	11.457	550.117
Ísafjarðarbær	3.758	349.765	43.164	128.157	10.513	531.599
Borgarbyggð	3.478	287.959	63.435	192.416	10.785	554.595
Fljótshágerað	3.404	337.138	67.233	239.912	3.394	647.678
Norðurþing	2.880	348.059	52.238	147.031	11.447	558.775
Grindavíkurbær	2.827	326.617	72.633	107.943	12.865	520.057
Sveitarfélagið Álftanes	2.412	376.232	52.788	124.275	138	553.433
Hveragerðisbær	2.275	294.864	61.548	161.248	17.051	534.711
Sveitarfélagið Hornafjörður	2.141	356.305	50.543	198.157	6.385	611.390
Fjallabyggð	2.050	389.280	43.730	128.206	16.234	577.451
Sveitarfélagið Ölfus	1.922	335.504	119.625	123.787	8.677	587.594
Dalvíkurbyggð	1.914	338.682	50.644	147.369	13.592	550.286
Rangárþing eystra	1.744	279.254	51.654	193.567	5.002	529.477
Snæfellsbær	1.735	429.086	52.055	142.271	15.705	639.118
Sandgerðisbær	1.664	302.470	205.201	99.371	3.205	610.247
Rangárþing ytra	1.504	293.048	98.515	150.223	3.677	545.463
Sveitarfélagið Garður	1.484	297.610	40.397	160.096	2.424	500.527
Sveitarfélagið Vogar	1.130	284.754	43.584	182.619	10.117	521.074
Stykkishólmsbær	1.111	335.642	61.365	143.785	20.677	561.470
Húnaþing vestra	1.086	291.521	51.310	257.331	2.320	602.483
Eyjafjarðarsveit	1.034	302.388	41.268	234.604	826	579.086
Þingeyjarsveit	912	277.025	80.200	274.019	32.373	663.616
Bláskógabyggð	907	293.816	213.420	132.781	4.335	644.352
Vesturbyggð	905	340.998	36.785	210.758	12.494	601.035
Grundarfjarðarbær	904	367.010	60.575	128.646	14.475	570.706
Bolungarvíkurkaupstaður	890	384.214	26.165	127.259	4.920	542.559
Blönduósibær	880	329.519	59.523	166.115	14.775	569.932
Hrunamannahreppur	771	258.347	97.493	231.355	5.053	592.248
Dalabyggð	684	261.143	58.437	283.911	5.990	609.481
Seyðisfjörður	676	365.672	72.484	125.892	8.072	572.120
Vopnafjarðarhreppur	675	343.895	47.129	196.378	5.579	592.981

Kr. á íbúa, raðað eftir íbúafjölda

Íbúafj.	Útsvar	Fasteigna- skattur	Jöfnunar- sjóður	Skattaígildi	Skatttekjur samtals	
Hvalfjarðarsveit	624	323.486	413.458	101.110	3.176	841.230
Flóahreppur	601	256.614	49.138	304.602	609	610.962
Hörgársveit	583	299.979	49.947	260.907	1.978	612.810
Strandabyggð	515	302.192	37.729	284.525	6.516	630.961
Langanesbyggð	513	345.343	48.043	248.267	3.821	645.474
Skeiða- og Gnúpverjahreppur	508	291.449	299.989	115.761	6.298	713.498
Sveitarfélagið Skagaströnd	506	435.546	39.420	150.221	10.142	635.328
Djúpavogshreppur	463	323.292	50.641	225.585	3.572	603.091
Mýrdalshreppur	457	304.619	66.548	227.717	4.296	603.181
Skaftárhreppur	442	303.636	92.794	205.624	0	602.054
Grímsnes- og Grafningshreppur	420	255.953	587.113	102.511	3.307	948.883
Húnavatnshreppur	413	237.818	152.746	225.632	0	616.196
Svalbarðsstrandarhreppur	392	295.607	48.954	167.630	5.301	517.492
Skútustaðahreppur	386	336.882	117.534	173.099	2.850	630.365
Grytubakkahreppur	351	355.138	42.279	191.045	5.168	593.629
Tálknafjarðarhreppur	279	345.090	33.821	262.921	6.269	648.100
Reykhólahreppur	270	274.637	43.396	298.815	1.689	618.537
Kjósarhreppur	219	341.063	126.751	35.550	0	503.364
Ásahreppur	204	233.995	410.632	100.868	0	745.495
Akrahreppur	197	236.054	30.035	341.566	0	607.655
Breiðdalshreppur	189	311.439	60.190	248.915	3.873	624.418
Súðavíkurhreppur	182	342.890	62.187	466.599	5.203	876.879
Eyja- og Miklaholtshreppur	131	218.302	60.817	165.923	0	445.042
Borgarfjarðarhreppur	131	275.894	28.151	304.256	4.662	612.962
Kaldrananeshreppur	105	298.810	37.857	245.600	3.581	585.848
Skagabyggð	104	206.817	20.346	403.365	0	630.529
Svalbarðshreppur	102	277.363	35.431	284.824	0	597.618
Bæjarhreppur	100	225.130	30.340	393.890	0	649.360
Fljótaldshreppur	79	248.671	1.482.848	115.646	0	1.847.165
Skorradalshreppur	66					
Helgafellssveit	57	248.912	38.684	199.667	0	487.263
Tjörneshreppur	55	290.094	26.012	63.954	0	380.059
Árneshreppur	52	311.404	59.154	225.019	0	595.577
	319.412	351.096	80.736	74.470	9.285	515.586

Tafla 10. Rekstur málaflokka
Kr. á íbúa, raðað eftir íbúafjölda

íbúafj.	Tekjur	Laun og launat. gjöld	Annar kostnaður	Gjöld samtals	Niðurstaða	
Félagsþjónusta						
Reykjavíkurborg	118.785	36.256	62.456	82.333	144.789	-108.534
Kópavogsbær	31.139	17.607	35.466	41.974	77.440	-59.833
Hafnarfjarðarkaupstaður	26.434	11.159	37.593	46.240	83.833	-72.674
Akureyrarkaupstaður	17.869	32.436	87.928	72.189	160.117	-127.681
Reykjanesbær	14.156	29.724	32.665	58.811	91.476	-61.752
Garðabær	11.270	11.687	31.254	32.752	64.006	-52.319
Mosfellsbær	8.822	8.529	24.467	81.959	106.426	-97.897
Sveitarfélagið Árborg	7.776	24.415	51.096	43.408	94.504	-70.090
Akraneskaupstaður	6.586	15.518	53.880	57.735	111.615	-96.097
Fjarðabyggð	4.601	8.507	28.803	40.224	69.028	-60.521
Seltjarnarneskaupstaður	4.304	7.859	23.812	33.511	57.323	-49.465
Vestmannaeyjabær	4.193	5.465	34.972	30.122	65.093	-59.629
Sveitarfélagið Skagafjörður	4.024	52.928	60.475	36.577	97.052	-44.124
Ísafjarðarbær	3.758	64.447	72.172	36.924	109.096	-44.649
Borgarbyggð	3.478	13.985	45.186	32.629	77.815	-63.831
Fljótshádegja	3.404	31.657	74.169	47.317	121.486	-89.830
Norðurþing	2.880	55.283	61.170	30.117	91.287	-36.004
Grindavíkurbær	2.827	11.946	33.769	42.589	76.358	-64.412
Sveitarfélagið Álftanes	2.412	3.251	9.057	26.445	35.503	-32.251
Hveragerðisbær	2.275	12.630	41.589	43.345	84.934	-72.304
Sveitarfélagið Hornafjörður	2.141	5.502	20.320	50.992	71.313	-65.811
Fjallabyggð	2.050	65.389	60.288	40.628	100.917	-35.527
Sveitarfélagið Ölfus	1.922	11.254	50.783	36.689	87.472	-76.218
Dalvíkurbyggð	1.914	13.449	23.794	26.840	50.634	-37.185
Rangárþing eystra	1.744	3.640	4.566	27.823	32.389	-28.748
Snæfellsbær	1.735	22.282	11.661	79.251	90.912	-68.631
Sandgerðisbær	1.664	52.431	56.354	51.802	108.156	-55.726
Rangárþing ytra	1.504	4.750	6.707	29.949	36.656	-31.906
Sveitarfélagið Garður	1.484	6.061	8.044	46.125	54.168	-48.108
Sveitarfélagið Vogar	1.130	1.486	4.604	48.199	52.802	-51.316
Stykkishólmsbær	1.111	-2.953	17.156	30.872	48.027	-50.981
Húnaþing vestra	1.086	54.898	61.091	40.502	101.593	-46.695
Eyjafjarðarsveit	1.034	4.217	9.833	21.379	31.212	-26.995
Þingeyjarsveit	912	7.588	12.827	34.293	47.120	-39.532
Bláskógabyggð	907	4.807	3.815	43.537	47.352	-42.545
Vesturbyggð	905	8.121	26.411	22.328	48.740	-40.619
Grundarfjarðarbær	904	4.079	6.404	53.191	59.595	-55.516
Bolungarvíkurkaupstaður	890	12.044	27.437	56.597	84.034	-71.990
Blönduósibær	880	8.700	11.163	44.060	55.223	-46.523
Hrunamannahreppur	771	43.849	42.067	45.939	88.006	-44.157
Dalabyggð	684	3.241	8.845	19.301	28.146	-24.905
Seyðisfjarðarkaupstaður	676	9.982	27.967	21.602	49.570	-39.587
Vopnafjarðarhreppur	675	7.588	17.473	23.855	41.327	-33.739
Hvalfjarðarsveit	624	5.087	25.897	56.350	82.247	-77.160

Tafla 10. Rekstur málaflokka
Kr. á íbúa, raðað eftir íbúafjölda

íbúafj.	Tekjur	Laun og launat. gjöld	Annar kostnaður	Gjöld samtals	Niðurstaða	
Flóahreppur	601	2.032	5.978	25.025	31.002	-28.971
Hörgársveit	583	4.970	7.424	29.559	36.983	-32.014
Strandabyggð	515	25.450	13.954	45.204	59.157	-33.708
Langanesbyggð	513	3.612	7.821	61.825	69.645	-66.033
Skeiða- og Gnúpverjahreppur	508	3.780	3.454	39.033	42.488	-38.707
Sveitarfélagið Skagaströnd	506	14.381	12.246	38.674	50.920	-36.539
Djúpavogshreppur	463	6.660	3.550	21.851	25.400	-18.740
Mýrdalshreppur	457	4.447	6.027	28.259	34.287	-29.839
Skaftárhreppur	442	3.758	5.928	44.803	50.731	-46.973
Grímsnes- og Grafningshreppur	420	9.681	3.498	52.181	55.679	-45.998
Húnavatnshreppur	413	12.366	6.579	46.225	52.804	-40.438
Svalbarðsstrandarhreppur	392	3.235	5.722	27.990	33.712	-30.477
Skútustaðahreppur	386	8.560	9.529	56.985	66.514	-57.953
Grytubakkahreppur	351	5.240	1.923	36.799	38.722	-33.482
Tálknafjarðarhreppur	279	2.011	7.183	23.419	30.602	-28.591
Reykhólahreppur	270	8.300	31.759	32.396	64.156	-55.856
Kjósarhreppur	219	0	5.317	36.813	42.129	-42.129
Ásahreppur	204	5.108	4.475	31.206	35.681	-30.574
Akrahreppur	197	0	19.676	21.888	41.564	-41.564
Breiðdalshreppur	189	44.434	41.111	31.799	72.910	-28.476
Súðavíkurreppur	182	2.736	10.418	44.412	54.830	-52.093
Eyja- og Miklaholtshreppur	131	3.264	5.605	26.629	32.235	-28.971
Borgarfjarðarhreppur	131	8.591	4.375	28.650	33.025	-24.434
Kaldrananeshreppur	105	65.914	62.962	26.314	89.276	-23.362
Skagabyggð	104	1.683	17.308	24.192	41.500	-39.817
Svalbarðshreppur	102	9.127	9.480	46.294	55.775	-46.647
Bæjarhreppur	100	4.330	620	16.690	17.310	-12.980
Fljótaldshreppur	79	6.392	0	32.266	32.266	-25.873
Skorradalshreppur	66					
Helgafellssveit	57	7.000	982	41.175	42.158	-35.158
Tjörneshreppur	55	0	26.806	31.147	57.953	-57.953
Árneshreppur	52	3.519	1.346	15.558	16.904	-13.385
	319.412	25.536	48.112	59.972	108.084	-82.548

Tafla 10. Rekstur málaflokka
Kr. á íbúa, raðað eftir íbúafjölda

íbúafj.	Tekjur	Laun og launat. gjöld	Annar kostnaður	Gjöld samtals	Niðurstaða	
Heilbrigðismál						
Reykjavíkurborg	118.785	0	390	806	1.195	-1.195
Kópavogsbær	31.139	0	0	49	49	-49
Hafnarfjarðarkaupstaður	26.434	702	0	3.304	3.304	-2.602
Akureyrarkaupstaður	17.869	0	0	1.094	1.094	-1.094
Reykjanesbær	14.156	0	0	0	0	0
Garðabær	11.270	0	0	0	0	0
Mosfellsbær	8.822	0	0	0	0	0
Sveitarfélagið Árborg	7.776	0	0	0	0	0
Akraneskaupstaður	6.586	0	0	0	0	0
Fjarðabyggð	4.601	1.620	0	2.885	2.885	-1.265
Seltjarnarneskaupstaður	4.304	544	0	1.554	1.554	-1.010
Vestmannaeyjabær	4.193	0	0	653	653	-653
Sveitarfélagið Skagafjörður	4.024	0	0	3.438	3.438	-3.438
Ísafjarðarbær	3.758	0	0	0	0	0
Borgarbyggð	3.478	0	0	0	0	0
Fljótshádegja	3.404	1.903	0	2.920	2.920	-1.016
Norðurþing	2.880	0	0	314	314	-314
Grindavíkurbær	2.827	0	0	128	128	-128
Sveitarfélagið Álftanes	2.412	319	0	628	628	-309
Hveragerðisbær	2.275	0	0	0	0	0
Sveitarfélagið Hornafjörður	2.141	1.995	414	3.241	3.655	-1.661
Fjallabyggð	2.050	0	0	2.523	2.523	-2.523
Sveitarfélagið Ölfus	1.922	0	0	0	0	0
Dalvíkurbyggð	1.914	1.329	0	2.865	2.865	-1.536
Rangárþing eystra	1.744	0	0	0	0	0
Snæfellsbær	1.735	0	0	0	0	0
Sandgerðisbær	1.664	0	0	947	947	-947
Rangárþing ytra	1.504	0	0	0	0	0
Sveitarfélagið Garður	1.484	0	0	0	0	0
Sveitarfélagið Vogar	1.130	0	0	0	0	0
Stykkishólmsbær	1.111	0	0	0	0	0
Húnaþing vestra	1.086	0	0	1.983	1.983	-1.983
Eyjafjarðarsveit	1.034	0	0	0	0	0
Þingeyjarsveit	912	0	0	656	656	-656
Bláskógabyggð	907	0	0	0	0	0
Vesturbyggð	905	2.683	0	4.830	4.830	-2.147
Grundarfjarðarbær	904	0	0	0	0	0
Bolungarvíkurkaupstaður	890	0	0	2.466	2.466	-2.466
Blönduósibær	880	1.886	0	5.103	5.103	-3.217
Hrunamannahreppur	771	0	0	0	0	0
Dalabyggð	684	0	0	0	0	0
Seyðisfjarðarkaupstaður	676	0	0	0	0	0
Vopnafjarðarhreppur	675	2.858	0	4.007	4.007	-1.150
Hvalfjarðarsveit	624	0	0	615	615	-615

Tafla 10. Rekstur málaflokka
Kr. á íbúa, raðað eftir íbúafjölda

íbúafj.	Tekjur	Laun og launat. gjöld	Annar kostnaður	Gjöld samtals	Niðurstaða
Flóahreppur	601	0	0	0	0
Hörgársveit	583	1.650	0	2.105	-455
Strandabyggð	515	0	0	1.955	-1.955
Langanesbyggð	513	1.205	0	7.115	-5.910
Skeiða- og Gnúpverjahreppur	508	0	0	0	0
Sveitarfélagið Skagaströnd	506	0	0	0	0
Djúpavogshreppur	463	1.225	0	5.041	-3.816
Mýrdalshreppur	457	0	1.252	414	-1.665
Skaftárhreppur	442	0	0	0	0
Grímsnes- og Grafningshreppur	420	0	0	61	-61
Húnavatnshreppur	413	2.467	0	7.884	-5.416
Svalbarðsstrandarhreppur	392	1.214	0	1.571	-357
Skútustaðahreppur	386	0	0	984	-984
Grytubakkahreppur	351	3.042	1.185	3.639	-1.782
Tálknafjarðarhreppur	279	0	0	265	-265
Reykhólahreppur	270	0	0	1.570	-1.570
Kjósarhreppur	219	0	0	0	0
Ásahreppur	204	0	0	0	0
Akrahreppur	197	0	0	4.432	-4.432
Breiðdalshreppur	189	4.889	0	7.312	-2.423
Súðavíkurbhreppur	182	0	0	0	0
Eyja- og Miklaholtshreppur	131	0	0	0	0
Borgarfjarðarhreppur	131	5.164	0	5.524	-360
Kaldrananeshreppur	105	0	0	0	0
Skagabyggð	104	0	0	0	0
Svalbarðshreppur	102	0	0	980	-980
Bæjarhreppur	100	0	0	1.010	-1.010
Fljótshreppur	79	0	0	0	0
Skorradalshreppur	66				
Helgafellssveit	57	0	0	667	-667
Tjörneshreppur	55	0	0	2.750	-2.750
Árneshreppur	52	0	0	0	0
	319.412	171	151	962	-941

Tafla 10. Rekstur málaflokka
Kr. á íbúa, raðað eftir íbúafjölda

íbúafj.	Tekjur	Laun og launat. gjöld	Annar kostnaður	Gjöld samtals	Niðurstaða	
Fræðslu- og uppeldismál						
Reykjavíkurborg	118.785	25.799	169.027	108.987	278.015	-252.215
Kópavogsbær	31.139	26.458	182.165	118.370	300.535	-274.077
Hafnarfjarðarkaupstaður	26.434	26.403	182.694	114.545	297.239	-270.836
Akureyrarkaupstaður	17.869	33.230	181.440	108.438	289.879	-256.648
Reykjanesbær	14.156	18.637	163.217	114.205	277.422	-258.785
Garðabær	11.270	20.334	144.313	142.921	287.235	-266.901
Mosfellsbær	8.822	41.233	202.579	100.844	303.423	-262.190
Sveitarfélagið Árborg	7.776	34.680	207.526	116.202	323.728	-289.048
Akraneskaupstaður	6.586	34.856	201.005	79.946	280.951	-246.096
Fjarðabyggð	4.601	39.948	232.926	146.148	379.075	-339.127
Seltjarnarneskaupstaður	4.304	33.438	194.314	92.715	287.028	-253.590
Vestmannaeyjabær	4.193	24.558	190.585	77.664	268.249	-243.691
Sveitarfélagið Skagafjörður	4.024	45.003	261.787	126.357	388.143	-343.140
Ísafjarðarbær	3.758	27.440	218.177	70.227	288.403	-260.964
Borgarbyggð	3.478	46.421	223.133	143.196	366.328	-319.908
Fljótshálsa	3.404	51.940	228.428	182.043	410.471	-358.531
Norðurþing	2.880	29.652	229.429	94.121	323.550	-293.897
Grindavíkurbær	2.827	11.610	187.547	164.994	352.541	-340.930
Sveitarfélagið Álftanes	2.412	34.035	235.014	91.717	326.731	-292.697
Hveragerðisbær	2.275	46.714	206.717	97.739	304.456	-257.742
Sveitarfélagið Hornafjörður	2.141	23.586	221.949	87.594	309.544	-285.958
Fjallabyggð	2.050	23.910	200.940	89.913	290.853	-266.943
Sveitarfélagið Ölfus	1.922	17.831	175.218	124.777	299.995	-282.165
Dalvíkurbyggð	1.914	46.372	230.496	98.390	328.887	-282.514
Rangárþing eystra	1.744	30.901	201.018	145.208	346.226	-315.325
Snæfellsbær	1.735	27.841	260.824	93.642	354.466	-326.625
Sandgerðisbær	1.664	21.928	214.566	195.700	410.265	-388.337
Rangárþing ytra	1.504	38.986	161.724	192.846	354.570	-315.584
Sveitarfélagið Garður	1.484	4.290	151.646	197.191	348.837	-344.547
Sveitarfélagið Vogar	1.130	45.489	238.171	117.266	355.437	-309.948
Stykkishólmsbær	1.111	43.510	246.974	110.632	357.607	-314.096
Húnaþing vestra	1.086	86.580	246.329	174.697	421.026	-334.446
Eyjafjarðarsveit	1.034	42.753	238.409	162.717	401.126	-358.373
Þingeyjarsveit	912	27.708	233.267	224.419	457.686	-429.979
Bláskógabyggð	907	27.133	243.990	183.947	427.937	-400.804
Vesturbyggð	905	21.951	212.125	88.223	300.348	-278.397
Grundarfjarðarbær	904	31.135	218.409	122.698	341.107	-309.972
Bolungarvíkurkaupstaður	890	31.832	204.273	73.813	278.086	-246.254
Blönduósibær	880	43.818	211.555	123.127	334.682	-290.864
Hrunamannahreppur	771	67.247	263.225	132.096	395.322	-328.075
Dalabyggð	684	34.107	223.566	147.477	371.042	-336.936
Seyðisfjarðarkaupstaður	676	22.396	220.618	62.862	283.481	-261.084
Vopnafjarðarhreppur	675	30.656	215.114	99.190	314.304	-283.647
Hvalfjarðarsveit	624	33.405	285.146	230.137	515.283	-481.878

Tafla 10. Rekstur málaflokka
Kr. á íbúa, raðað eftir íbúafjölda

íbúafj.	Tekjur	Laun og launat. gjöld	Annar kostnaður	Gjöld samtals	Niðurstaða	
Flóahreppur	601	39.027	256.764	183.109	439.873	-400.846
Hörgársveit	583	47.443	214.779	187.441	402.220	-354.776
Strandabyggð	515	41.840	263.799	105.780	369.579	-327.740
Langanesbyggð	513	44.651	288.604	128.682	417.287	-372.635
Skeiða- og Gnúpverjahreppur	508	20.617	195.647	245.131	440.778	-420.162
Sveitarfélagið Skagaströnd	506	81.392	278.338	108.859	387.196	-305.804
Djúpavogshreppur	463	33.674	216.603	94.728	311.330	-277.657
Mýrdalshreppur	457	34.046	262.905	140.840	403.745	-369.699
Skaftárhreppur	442	34.636	167.724	160.627	328.351	-293.715
Grímsnes- og Grafningshreppur	420	47.960	202.811	227.439	430.250	-382.290
Húnavatnshreppur	413	10.562	237.593	179.927	417.521	-406.959
Svalbarðsstrandarhreppur	392	23.765	284.992	159.079	444.071	-420.306
Skútustaðahreppur	386	21.431	234.275	122.329	356.603	-335.173
Grytubakkahreppur	351	37.126	260.504	157.884	418.388	-381.262
Tálknafjarðarhreppur	279	33.885	222.315	169.548	391.864	-357.978
Reykhólahreppur	270	38.685	290.311	202.100	492.411	-453.726
Kjósarhreppur	219	0	8.493	148.836	157.328	-157.328
Ásahreppur	204	0	510	320.343	320.853	-320.853
Akrahreppur	197	0	0	437.585	437.585	-437.585
Breiðdalshreppur	189	20.095	245.270	143.376	388.646	-368.550
Súðavíkahreppur	182	18.885	281.467	149.610	431.077	-412.192
Eyja- og Miklaholtshreppur	131	262.538	400.762	241.980	642.742	-380.204
Borgarfjarðarhreppur	131	16.926	222.301	93.582	315.883	-298.957
Kaldrananeshreppur	105	9.448	233.181	115.190	348.371	-338.924
Skagabyggð	104	0	0	382.038	382.038	-382.038
Svalbarðshreppur	102	9.941	172.363	227.647	400.010	-390.069
Bæjarhreppur	100	14.700	306.540	292.460	599.000	-584.300
Fljótaldshreppur	79	0	633	732.089	732.722	-732.722
Skorradalshreppur	66					
Helgafellssveit	57	0	0	255.000	255.000	-255.000
Tjörneshreppur	55	0	0	19.415	19.415	-19.415
Árneshreppur	52	6.000	254.462	126.346	380.808	-374.808
	319.412	28.719	185.337	116.291	301.628	-272.909

Tafla 10. Rekstur málaflokka
Kr. á íbúa, raðað eftir íbúafjölda

íbúafj.	Tekjur	Laun og launat. gjöld	Annar kostnaður	Gjöld samtals	Niðurstaða	
Menningarmál						
Reykjavíkurborg	118.785	2.092	6.726	20.863	27.589	-25.497
Kópavogsbær	31.139	4.209	8.014	9.780	17.795	-13.585
Hafnarfjarðarkaupstaður	26.434	1.026	4.984	7.330	12.314	-11.287
Akureyrarkaupstaður	17.869	9.125	7.137	37.320	44.457	-35.333
Reykjanesbær	14.156	2.346	5.686	15.879	21.566	-19.220
Garðabær	11.270	1.537	4.013	7.647	11.660	-10.123
Mosfellsbær	8.822	709	4.301	7.110	11.411	-10.702
Sveitarfélagið Árborg	7.776	796	5.604	9.799	15.403	-14.607
Akraneskaupstaður	6.586	1.041	6.162	21.942	28.104	-27.063
Fjarðabyggð	4.601	3.523	7.807	24.747	32.554	-29.031
Seltjarnarneskaupstaður	4.304	1.265	7.725	8.701	16.426	-15.161
Vestmannaeyjabær	4.193	2.281	8.113	19.507	27.620	-25.339
Sveitarfélagið Skagafjörður	4.024	11.288	21.794	22.849	44.644	-33.356
Ísafjarðarbær	3.758	4.522	11.250	17.456	28.706	-24.184
Borgarbyggð	3.478	4.028	7.032	21.943	28.975	-24.947
Fljótsdalshérað	3.404	4.132	3.494	27.120	30.613	-26.482
Norðurþing	2.880	670	5.303	11.762	17.065	-16.395
Grindavíkurbær	2.827	1.522	4.129	16.893	21.023	-19.500
Sveitarfélagið Álftanes	2.412	56	1.733	2.487	4.220	-4.165
Hveragerðisbær	2.275	373	5.574	14.099	19.673	-19.299
Sveitarfélagið Hornafjörður	2.141	6.003	17.028	18.939	35.967	-29.964
Fjallabyggð	2.050	3.899	8.473	28.500	36.973	-33.074
Sveitarfélagið Ölfus	1.922	1.866	6.801	21.390	28.191	-26.325
Dalvíkurbyggð	1.914	2.188	9.124	28.152	37.276	-35.088
Rangárþing eystra	1.744	11.049	5.958	68.631	74.589	-63.540
Snæfellsbær	1.735	3.425	4.416	18.981	23.396	-19.972
Sandgerðisbær	1.664	1.599	5.369	23.976	29.345	-27.746
Rangárþing ytra	1.504	949	4.468	12.498	16.966	-16.017
Sveitarfélagið Garður	1.484	2.588	6.435	19.287	25.722	-23.134
Sveitarfélagið Vogar	1.130	1.786	5.583	20.381	25.964	-24.178
Stykkishólmsbær	1.111	-2.349	11.844	20.303	32.146	-34.496
Húnaþing vestra	1.086	14.098	11.753	42.870	54.623	-40.526
Eyjafjarðarsveit	1.034	5.978	3.914	28.824	32.738	-26.760
Þingeyjarsveit	912	6.352	13.545	53.776	67.321	-60.969
Bláskógabyggð	907	40.368	15.905	38.968	54.873	-14.505
Vesturbyggð	905	12.930	9.338	26.582	35.920	-22.989
Grundarfjarðarbær	904	6.870	9.143	21.616	30.759	-23.889
Bolungarvíkurkaupstaður	890	-2.117	4.871	20.055	24.926	-27.043
Blönduósbær	880	11.352	6.736	28.761	35.498	-24.145
Hrunamannahreppur	771	11.349	13.501	15.764	29.265	-17.916
Dalabyggð	684	9.285	11.661	64.491	76.152	-66.867
Seyðisfjarðarkaupstaður	676	37.225	21.589	66.802	88.391	-51.166
Vopnafjarðarhreppur	675	11.913	11.721	16.025	27.747	-15.834
Hvalfjarðarsveit	624	7.062	5.816	45.094	50.910	-43.848

Tafla 10. Rekstur málaflokka
Kr. á íbúa, raðað eftir íbúafjölda

íbúafj.	Tekjur	Laun og launat. gjöld	Annar kostnaður	Gjöld samtals	Niðurstaða	
Flóahreppur	601	24.107	24.249	66.515	90.764	-66.657
Hörgársveit	583	5.103	12.040	33.989	46.029	-40.926
Strandabyggð	515	3.173	2.016	15.790	17.806	-14.633
Langanesbyggð	513	4.569	8.288	22.998	31.287	-26.717
Skeiða- og Gnúpverjahreppur	508	28.762	8.382	71.536	79.918	-51.156
Sveitarfélagið Skagaströnd	506	1.538	4.330	27.034	31.364	-29.826
Djúpavogshreppur	463	700	2.672	7.339	10.011	-9.311
Mýrdalshreppur	457	8.305	4.656	35.376	40.032	-31.727
Skaftárhreppur	442	9.027	4.919	34.939	39.857	-30.830
Grímsnes- og Grafningshreppur	420	9.987	2.725	40.694	43.419	-33.432
Húnavatnshreppur	413	1.775	6.276	31.036	37.312	-35.538
Svalbarðsstrandarhreppur	392	0	1.319	9.503	10.821	-10.821
Skútustaðahreppur	386	2.119	1.993	37.138	39.131	-37.012
Grytubakkahreppur	351	341	2.538	7.470	10.008	-9.667
Tálknafjarðarhreppur	279	297	2.710	16.226	18.935	-18.638
Reykhólahreppur	270	16.663	485	40.019	40.504	-23.841
Kjósarhreppur	219	0	6.372	21.560	27.932	-27.932
Ásahreppur	204	69	0	13.569	13.569	-13.500
Akrahreppur	197	0	0	88.512	88.512	-88.512
Breiðdalshreppur	189	39.550	53.608	25.683	79.291	-39.741
Súðavíkurreppur	182	6.473	2.231	10.275	12.505	-6.033
Eyja- og Miklaholtshreppur	131	2.962	2.974	15.388	18.362	-15.401
Borgarfjarðarhreppur	131	0	0	37.105	37.105	-37.105
Kaldrananeshreppur	105	0	238	9.067	9.305	-9.305
Skagabyggð	104	4.865	5.702	54.885	60.587	-55.721
Svalbarðshreppur	102	0	0	15.990	15.990	-15.990
Bæjarhreppur	100	0	610	33.720	34.330	-34.330
Fljótaldshreppur	79	13.835	7.924	187.190	195.114	-181.278
Skorradalshreppur	66					
Helgafellssveit	57	14.035	0	37.351	37.351	-23.316
Tjörneshreppur	55	12.783	0	101.823	101.823	-89.040
Árneshreppur	52	2.019	0	26.692	26.692	-24.673
	319.412	3.256	6.858	19.063	25.921	-22.665

Tafla 10. Rekstur málaflokka
Kr. á íbúa, raðað eftir íbúafjölda

íbúafj.	Tekjur	Laun og launat. gjöld	Annar kostnaður	Gjöld samtals	Niðurstaða	
Æskulyðs- og íþróttamál						
Reykjavíkurborg	118.785	6.462	16.784	40.609	57.393	-50.931
Kópavogsbær	31.139	42.230	18.098	71.365	89.463	-47.233
Hafnarfjarðarkaupstaður	26.434	14.680	21.822	44.245	66.067	-51.388
Akureyrarkaupstaður	17.869	22.372	24.601	76.807	101.408	-79.036
Reykjanesbær	14.156	16.106	21.033	45.707	66.740	-50.635
Garðabær	11.270	11.178	18.247	56.608	74.855	-63.677
Mosfellsbær	8.822	29.441	24.620	64.102	88.722	-59.282
Sveitarfélagið Árborg	7.776	48.721	26.144	77.463	103.607	-54.886
Akraneskaupstaður	6.586	37.442	25.878	66.326	92.204	-54.762
Fjarðabyggð	4.601	17.198	36.906	98.766	135.672	-118.474
Seltjarnarneskaupstaður	4.304	29.280	35.206	80.660	115.866	-86.586
Vestmannaeyjabær	4.193	30.779	22.592	78.111	100.703	-69.923
Sveitarfélagið Skagafjörður	4.024	22.003	36.673	56.488	93.161	-71.158
Ísafjarðarbær	3.758	29.877	32.980	62.276	95.256	-65.379
Borgarbyggð	3.478	18.815	24.588	49.701	74.289	-55.474
Fljótshádegisbær	3.404	36.300	24.566	74.816	99.382	-63.082
Norðurþing	2.880	12.970	26.633	37.830	64.463	-51.494
Grindavíkurbær	2.827	21.463	27.428	81.139	108.567	-87.103
Sveitarfélagið Álftanes	2.412	15.566	36.143	116.061	152.204	-136.638
Hveragerðisbær	2.275	35.349	35.166	53.629	88.795	-53.446
Sveitarfélagið Hornafjörður	2.141	13.390	34.806	53.865	88.672	-75.282
Fjallabyggð	2.050	26.042	42.797	89.985	132.782	-106.740
Sveitarfélagið Ölfus	1.922	11.676	25.683	83.406	109.089	-97.413
Dalvíkurbyggð	1.914	16.377	31.471	99.711	131.182	-114.805
Rangárþing eystra	1.744	21.040	26.517	41.493	68.010	-46.971
Snæfellsbær	1.735	7.230	32.888	46.038	78.926	-71.696
Sandgerðisbær	1.664	11.360	43.953	76.535	120.488	-109.128
Rangárþing ytra	1.504	33.964	25.564	86.561	112.125	-78.161
Sveitarfélagið Garður	1.484	19.020	41.430	49.966	91.396	-72.375
Sveitarfélagið Vogar	1.130	12.551	42.177	37.675	79.852	-67.301
Stykkishólmsbær	1.111	21.778	40.963	93.620	134.583	-112.805
Húnaþing vestra	1.086	16.543	28.669	56.583	85.252	-68.709
Eyjafjarðarsveit	1.034	18.214	33.354	53.357	86.711	-68.497
Þingeyjarsveit	912	5.300	18.576	22.621	41.197	-35.897
Bláskógabyggð	907	17.975	19.330	39.872	59.202	-41.227
Vesturbyggð	905	24.246	42.692	78.613	121.305	-97.059
Grundarfjarðarbær	904	17.188	18.475	44.460	62.934	-45.746
Bolungarvíkurkaupstaður	890	32.120	37.076	46.990	84.066	-51.946
Blönduósibær	880	33.990	45.318	129.703	175.022	-141.032
Hrunamannahreppur	771	31.569	24.182	44.565	68.747	-37.178
Dalabyggð	684	11.009	2.924	49.981	52.905	-41.896
Seyðisfjarðarkaupstaður	676	35.436	26.979	78.540	105.519	-70.083
Vopnafjarðarhreppur	675	6.228	19.735	30.404	50.139	-43.911
Hvalfjarðarsveit	624	3.234	13.205	18.200	31.405	-28.171

Tafla 10. Rekstur málaflokka
Kr. á íbúa, raðað eftir íbúafjölda

íbúafj.	Tekjur	Laun og launat. gjöld	Annar kostnaður	Gjöld samtals	Niðurstaða	
Flóahreppur	601	84	7.047	5.754	12.801	-12.717
Hörgársveit	583	47.303	47.886	80.231	128.117	-80.814
Strandabyggð	515	21.239	55.763	51.784	107.547	-86.308
Langanesbyggð	513	17.053	27.614	98.084	125.698	-108.645
Skeiða- og Gnúpverjahreppur	508	4.663	16.823	49.231	66.054	-61.391
Sveitarfélagið Skagaströnd	506	14.631	37.184	39.491	76.675	-62.044
Djúpavogshreppur	463	16.279	39.402	82.490	121.892	-105.613
Mýrdalshreppur	457	24.738	34.268	63.724	97.991	-73.254
Skaftárhreppur	442	13.552	38.688	87.176	125.864	-112.312
Grímsnes- og Grafningshreppur	420	38.554	56.431	138.407	194.838	-156.283
Húnavatnshreppur	413	0	726	16.530	17.257	-17.257
Svalbarðsstrandarhreppur	392	156	18.416	18.735	37.151	-36.995
Skútustaðahreppur	386	15.081	45.100	72.741	117.841	-102.760
Grytubakkahreppur	351	17.096	23.946	82.980	106.926	-89.830
Tálknafjarðarhreppur	279	25.810	57.115	111.649	168.763	-142.953
Reykhólahreppur	270	10.615	27.763	63.607	91.370	-80.756
Kjósarhreppur	219	0	10.148	-3.914	6.233	-6.233
Ásahreppur	204	0	0	41.868	41.868	-41.868
Akrahreppur	197	0	0	66.991	66.991	-66.991
Breiðdalshreppur	189	3.138	33.307	54.508	87.815	-84.677
Súðavíkahreppur	182	1.791	16.659	18.033	34.692	-32.901
Eyja- og Miklaholtshreppur	131	0	0	1.908	1.908	-1.908
Borgarfjarðarhreppur	131	2.120	18.826	33.522	52.348	-50.228
Kaldrananeshreppur	105	11.714	52.657	87.667	140.324	-128.610
Skagabyggð	104	0	0	3.654	3.654	-3.654
Svalbarðshreppur	102	0	0	45.745	45.745	-45.745
Bæjarhreppur	100	0	0	8.600	8.600	-8.600
Fljótaldshreppur	79	0	6.000	133.772	139.772	-139.772
Skorradalshreppur	66					
Helgafellssveit	57	0	0	30.193	30.193	-30.193
Tjörneshreppur	55	0	0	264	264	-264
Árneshreppur	52	0	1.135	0	1.135	-1.135
	319.412	17.876	22.010	55.208	77.218	-59.342

Tafla 10. Rekstur málaflokka
Kr. á íbúa, raðað eftir íbúafjölda

íbúafj.	Tekjur	Laun og launat. gjöld	Annar kostnaður	Gjöld samtals	Niðurstaða
Brunamál og almannavarnir					
Reykjavíkurborg	118.785	0	0	5.000	5.000 -5.000
Kópavogsbær	31.139	0	0	5.429	5.429 -5.429
Hafnarfjarðarkaupstaður	26.434	0	0	5.639	5.639 -5.639
Akureyrarkaupstaður	17.869	10.205	16.132	4.835	20.966 -10.761
Reykjanesbær	14.156	0	0	9.050	9.050 -9.050
Garðabær	11.270	0	0	4.910	4.910 -4.910
Mosfellsbær	8.822	0	338	5.191	5.528 -5.528
Sveitarfélagið Árborg	7.776	0	35	6.585	6.620 -6.620
Akraneskaupstaður	6.586	2.174	4.533	3.950	8.483 -6.309
Fjarðabyggð	4.601	24.883	29.317	16.199	45.516 -20.633
Seltjarnarneskaupstaður	4.304	87	0	6.966	6.966 -6.879
Vestmannaeyjabær	4.193	338	5.206	3.024	8.230 -7.892
Sveitarfélagið Skagafjörður	4.024	5.166	11.695	5.751	17.446 -12.280
Ísafjarðarbær	3.758	8.543	15.526	6.135	21.661 -13.118
Borgarbyggð	3.478	1.512	4.746	4.543	9.288 -7.777
Fljótshálsa	3.404	0	0	7.842	7.842 -7.842
Norðurþing	2.880	922	6.528	3.718	10.246 -9.325
Grindavíkurbær	2.827	1.347	6.123	9.244	15.367 -14.021
Sveitarfélagið Álftanes	2.412	0	0	5.423	5.423 -5.423
Hveragerðisbær	2.275	176	2.079	9.102	11.182 -11.006
Sveitarfélagið Hornafjörður	2.141	36	4.789	5.826	10.615 -10.579
Fjallabyggð	2.050	389	7.119	9.082	16.200 -15.812
Sveitarfélagið Ölfus	1.922	0	0	9.329	9.329 -9.329
Dalvíkurbyggð	1.914	535	6.902	8.868	15.770 -15.235
Rangárþing eystra	1.744	1.125	35	8.620	8.654 -7.529
Snæfellsbær	1.735	0	3.002	5.076	8.078 -8.078
Sandgerðisbær	1.664	6.105	6.905	9.815	16.720 -10.615
Rangárþing ytra	1.504	0	0	8.818	8.818 -8.818
Sveitarfélagið Garður	1.484	0	0	10.573	10.573 -10.573
Sveitarfélagið Vogar	1.130	0	0	10.650	10.650 -10.650
Stykkishólmsbær	1.111	340	3.911	9.099	13.010 -12.671
Húnaþing vestra	1.086	2.790	10.153	7.173	17.326 -14.536
Eyjafjarðarsveit	1.034	0	0	10.534	10.534 -10.534
Þingeyjarsveit	912	18.999	13.484	23.647	37.131 -18.132
Bláskógabyggð	907	1.229	0	22.405	22.405 -21.175
Vesturbyggð	905	23.724	11.317	31.175	42.492 -18.768
Grundarfjarðarbær	904	34	7.341	9.614	16.955 -16.920
Bolungarvíkurkaupstaður	890	16.022	7.919	1.650	9.569 6.452
Blönduósibær	880	0	0	18.476	18.476 -18.476
Hrunamannahreppur	771	448	2.762	7.336	10.098 -9.650
Dalabyggð	684	0	8.744	11.154	19.898 -19.898
Seyðisfjarðarkaupstaður	676	3.126	0	14.107	14.107 -10.981
Vopnafjarðarhreppur	675	3.311	1.178	15.095	16.273 -12.961
Hvalfjarðarsveit	624	0	0	20.866	20.866 -20.866

Tafla 10. Rekstur málaflokka
Kr. á íbúa, raðað eftir íbúafjölda

íbúafj.	Tekjur	Laun og launat. gjöld	Annar kostnaður	Gjöld samtals	Niðurstaða	
Flóahreppur	601	0	0	8.458	8.458	-8.458
Hörgársveit	583	0	0	10.002	10.002	-10.002
Strandabyggð	515	426	778	8.157	8.934	-8.509
Langanesbyggð	513	4.458	19.259	8.240	27.499	-23.041
Skeiða- og Gnúpverjahreppur	508	628	0	18.669	18.669	-18.041
Sveitarfélagið Skagaströnd	506	1.590	5.453	4.691	10.144	-8.554
Djúpavogshreppur	463	0	0	11.510	11.510	-11.510
Mýrdalshreppur	457	8.724	6.708	15.038	21.746	-13.022
Skaftárhreppur	442	86.111	2.871	48.176	51.048	35.063
Grímsnes- og Grafningshreppur	420	1.348	0	38.809	38.809	-37.461
Húnavatnshreppur	413	0	0	16.692	16.692	-16.692
Svalbarðsstrandarhreppur	392	0	0	25.500	25.500	-25.500
Skútustaðahreppur	386	0	0	19.269	19.269	-19.269
Grytubakkahreppur	351	1.248	7.037	9.922	16.958	-15.710
Tálknafjarðarhreppur	279	2.036	4.925	25.928	30.853	-28.817
Reykholahreppur	270	0	2.381	13.796	16.178	-16.178
Kjósarhreppur	219	0	0	5.185	5.185	-5.185
Ásahreppur	204	0	0	6.985	6.985	-6.985
Akrahreppur	197	0	0	14.007	14.007	-14.007
Breiðdalshreppur	189	243	1.931	15.513	17.444	-17.201
Súðavíkureppur	182	0	2.670	6.445	9.115	-9.115
Eyja- og Miklaholtshreppur	131	0	0	12.266	12.266	-12.266
Borgarfjarðarhreppur	131	0	0	15.781	15.781	-15.781
Kaldrananeshreppur	105	0	4.676	11.190	15.867	-15.867
Skagabyggð	104	0	0	7.952	7.952	-7.952
Svalbarðshreppur	102	0	0	20.608	20.608	-20.608
Bæjarhreppur	100	0	0	21.000	21.000	-21.000
Fljótaldshreppur	79	0	0	43.582	43.582	-43.582
Skorradalshreppur	66					
Helgafellssveit	57	0	0	12.930	12.930	-12.930
Tjörneshreppur	55	0	0	9.042	9.042	-9.042
Árneshreppur	52	0	0	173	173	-173
	319.412	1.570	2.440	6.398	8.838	-7.268

Tafla 10. Rekstur málaflokka
Kr. á íbúa, raðað eftir íbúafjölda

íbúafj.	Tekjur	Laun og launat. gjöld	Annar kostnaður	Gjöld samtals	Niðurstaða	
Hreinlætismál						
Reykjavíkurborg	118.785	8.561	4.417	5.696	10.113	-1.552
Kópavogsbær	31.139	7.691	0	8.298	8.298	-606
Hafnarfjarðarkaupstaður	26.434	6.104	0	6.946	6.946	-842
Akureyrarkaupstaður	17.869	10.336	308	13.277	13.585	-3.249
Reykjanesbær	14.156	16.733	0	15.397	15.397	1.337
Garðabær	11.270	6.182	0	8.095	8.095	-1.913
Mosfellsbær	8.822	7.715	372	9.376	9.747	-2.032
Sveitarfélagið Árborg	7.776	14.702	1.460	13.539	14.999	-297
Akraneskaupstaður	6.586	10.586	0	10.699	10.699	-112
Fjarðabyggð	4.601	1.146	0	635	635	511
Seltjarnarneskaupstaður	4.304	6.912	358	8.397	8.755	-1.843
Vestmannaeyjabær	4.193	9.061	0	16.059	16.059	-6.999
Sveitarfélagið Skagafjörður	4.024	18.860	43	23.499	23.542	-4.683
Ísafjarðarbær	3.758	26.332	0	30.213	30.213	-3.881
Borgarbyggð	3.478	3.848	176	3.873	4.049	-202
Fljótsdalshérað	3.404	11.309	1.192	17.798	18.990	-7.680
Norðurþing	2.880	17.547	0	24.104	24.104	-6.557
Grindavíkurbær	2.827	11.977	0	15.561	15.561	-3.584
Sveitarfélagið Álftanes	2.412	8.249	0	7.799	7.799	450
Hveragerðisbær	2.275	10.577	0	12.737	12.737	-2.161
Sveitarfélagið Hornafjörður	2.141	16.428	0	24.835	24.835	-8.408
Fjallabyggð	2.050	14.945	12	23.064	23.076	-8.130
Sveitarfélagið Ölfus	1.922	11.954	489	16.397	16.886	-4.932
Dalvíkurbyggð	1.914	9.631	0	17.694	17.694	-8.064
Rangárþing eystra	1.744	14.443	4	19.079	19.084	-4.640
Snæfellsbær	1.735	11.726	255	15.494	15.749	-4.023
Sandgerðisbær	1.664	12.026	0	15.987	15.987	-3.961
Rangárþing ytra	1.504	19.446	0	22.932	22.932	-3.485
Sveitarfélagið Garður	1.484	12.792	0	16.340	16.340	-3.547
Sveitarfélagið Vogar	1.130	14.266	0	16.142	16.142	-1.876
Stykkishólmsbær	1.111	18.244	0	24.316	24.316	-6.071
Húnaþing vestra	1.086	16.675	0	35.471	35.471	-18.796
Eyjafjarðarsveit	1.034	18.218	301	31.031	31.332	-13.114
Þingeyjarsveit	912	21.102	0	45.938	45.938	-24.836
Bláskógabyggð	907	43.163	291	40.450	40.741	2.422
Vesturbyggð	905	35.525	0	38.612	38.612	-3.087
Grundarfjarðarbær	904	627	0	8.273	8.273	-7.646
Bolungarvíkurkaupstaður	890	17.474	1.780	19.352	21.132	-3.659
Blönduósbær	880	17.265	1.701	21.731	23.432	-6.167
Hrunamannahreppur	771	23.699	0	27.629	27.629	-3.930
Dalabyggð	684	10.630	0	24.759	24.759	-14.129
Seyðisfjarðarkaupstaður	676	26.132	8.435	31.200	39.635	-13.503
Vopnafjarðarhreppur	675	16.959	0	16.612	16.612	347
Hvalfjarðarsveit	624	11.891	0	12.426	12.426	-535

Tafla 10. Rekstur málaflokka
Kr. á íbúa, raðað eftir íbúafjölda

íbúafj.	Tekjur	Laun og launat. gjöld	Annar kostnaður	Gjöld samtals	Niðurstaða	
Flóahreppur	601	15.561	0	23.711	23.711	-8.150
Hörgársveit	583	11.239	0	28.089	28.089	-16.850
Strandabyggð	515	18.095	0	33.781	33.781	-15.686
Langanesbyggð	513	12.072	0	22.119	22.119	-10.047
Skeiða- og Gnúpverjahreppur	508	18.135	0	31.294	31.294	-13.159
Sveitarfélagið Skagaströnd	506	14.592	0	30.601	30.601	-16.009
Djúpavogshreppur	463	14.808	8.987	12.605	21.592	-6.784
Mýrdalshreppur	457	22.977	0	31.256	31.256	-8.279
Skaftárhreppur	442	19.181	0	59.792	59.792	-40.611
Grímsnes- og Grafningshreppur	420	66.256	0	65.675	65.675	580
Húnavatnshreppur	413	17.370	0	42.373	42.373	-25.002
Svalbarðsstrandarhreppur	392	12.151	0	19.097	19.097	-6.946
Skútustaðahreppur	386	31.882	4.104	63.304	67.408	-35.526
Grytubakkahreppur	351	14.398	0	22.689	22.689	-8.291
Tálknafjarðarhreppur	279	25.405	0	25.799	25.799	-394
Reykhólahreppur	270	23.848	0	26.267	26.267	-2.419
Kjósarhreppur	219	39.331	6.277	51.851	58.128	-18.796
Ásahreppur	204	0	0	20.382	20.382	-20.382
Akrahreppur	197	0	0	7.330	7.330	-7.330
Breiðdalshreppur	189	66.016	0	69.794	69.794	-3.778
Súðavíkurreppur	182	27.407	3.929	30.214	34.143	-6.736
Eyja- og Miklaholtshreppur	131	3.073	76	48.513	48.589	-45.516
Borgarfjarðarhreppur	131	7.751	0	17.160	17.160	-9.409
Kaldrananeshreppur	105	39.314	800	38.000	38.800	514
Skagabyggð	104	2.462	0	17.933	17.933	-15.471
Svalbarðshreppur	102	9.794	0	11.373	11.373	-1.578
Bæjarhreppur	100	7.160	0	31.210	31.210	-24.050
Fljótaldshreppur	79	9.810	0	43.215	43.215	-33.405
Skorradalshreppur	66					
Helgafellssveit	57	0	0	21.491	21.491	-21.491
Tjörneshreppur	55	0	0	39.319	39.319	-39.319
Árneshreppur	52	20.962	0	44.077	44.077	-23.115
	319.412	10.167	1.784	10.758	12.542	-2.375

Tafla 10. Rekstur málaflokka
Kr. á íbúa, raðað eftir íbúafjölda

íbúafj.	Tekjur	Laun og launat. gjöld	Annar kostnaður	Gjöld samtals	Niðurstaða	
Skipulags- og byggingamál						
Reykjavíkurborg	118.785	400	1.930	1.365	3.295	-2.895
Kópavogsbær	31.139	4.688	5.910	1.872	7.782	-3.094
Hafnarfjarðarkaupstaður	26.434	5.055	3.378	6.310	9.688	-4.633
Akureyrarkaupstaður	17.869	972	2.906	3.000	5.906	-4.935
Reykjanesbær	14.156	154	3.370	5.334	8.704	-8.550
Garðabær	11.270	1.038	3.946	4.658	8.604	-7.566
Mosfellsbær	8.822	4.005	5.197	2.416	7.613	-3.608
Sveitarfélagið Árborg	7.776	1.290	3.366	12.638	16.004	-14.714
Akraneskaupstaður	6.586	518	3.691	9.235	12.927	-12.409
Fjarðabyggð	4.601	5.368	10.509	7.354	17.864	-12.495
Seltjarnarneskaupstaður	4.304	2.720	4.736	5.719	10.455	-7.735
Vestmannaeyjabær	4.193	1.317	8.876	2.706	11.582	-10.265
Sveitarfélagið Skagafjörður	4.024	3.154	8.774	4.014	12.788	-9.633
Ísafjarðarbær	3.758	3.424	5.262	4.126	9.388	-5.964
Borgarbyggð	3.478	3.947	4.733	13.228	17.961	-14.014
Fljótshádegisbær	3.404	676	3.213	2.733	5.946	-5.269
Norðurþing	2.880	6.323	11.363	5.577	16.941	-10.618
Grindavíkurbær	2.827	5.799	5.666	21.892	27.559	-21.760
Sveitarfélagið Álftanes	2.412	138	905	2.277	3.182	-3.044
Hveragerðisbær	2.275	2.751	4.306	1.667	5.973	-3.222
Sveitarfélagið Hornafjörður	2.141	2.174	9.569	6.187	15.756	-13.581
Fjallabyggð	2.050	3.924	15.524	11.933	27.457	-23.533
Sveitarfélagið Ölfus	1.922	4.725	6.343	5.399	11.742	-7.017
Dalvíkurbyggð	1.914	1.536	4.701	2.938	7.639	-6.102
Rangárþing eystra	1.744	1.822	0	11.982	11.982	-10.160
Snæfellsbær	1.735	7.013	10.728	20.328	31.056	-24.042
Sandgerðisbær	1.664	245	3.536	7.937	11.473	-11.228
Rangárþing ytra	1.504	17.384	0	23.922	23.922	-6.539
Sveitarfélagið Garður	1.484	140	242	10.441	10.683	-10.542
Sveitarfélagið Vogar	1.130	1.962	353	9.913	10.266	-8.303
Stykkishólmsbær	1.111	2.249	7.590	1.920	9.510	-7.260
Húnaþing vestra	1.086	4.903	6.978	9.033	16.011	-11.108
Eyjafjarðarsveit	1.034	20	787	3.839	4.626	-4.605
Þingeyjarsveit	912	6.692	1.034	8.319	9.352	-2.660
Bláskógabyggð	907	10.647	0	31.279	31.279	-20.632
Vesturbyggð	905	4.230	7.786	16.307	24.093	-19.863
Grundarfjarðarbær	904	7.095	5.475	28.722	34.198	-27.102
Bolungarvíkurkaupstaður	890	7.330	587	7.118	7.705	-375
Blönduósibær	880	1.635	8.041	6.266	14.307	-12.672
Hrunamannahreppur	771	5.570	0	12.318	12.318	-6.747
Dalabyggð	684	12.732	13.387	13.077	26.465	-13.732
Seyðisfjarðarkaupstaður	676	8.592	679	10.574	11.253	-2.661
Vopnafjarðarhreppur	675	0	3.176	4.529	7.705	-7.705
Hvalfjarðarsveit	624	14.626	30.296	1.569	31.865	-17.238

Tafla 10. Rekstur málaflokka
Kr. á íbúa, raðað eftir íbúafjölda

íbúafj.	Tekjur	Laun og launat. gjöld	Annar kostnaður	Gjöld samtals	Niðurstaða	
Flóahreppur	601	16.943	0	17.550	17.550	-607
Hörgársveit	583	0	791	8.213	9.003	-9.003
Strandabyggð	515	1.180	1.138	6.977	8.115	-6.936
Langanesbyggð	513	16.519	0	8.462	8.462	8.057
Skeiða- og Gnúpverjahreppur	508	10.099	0	13.487	13.487	-3.389
Sveitarfélagið Skagaströnd	506	2.069	8.893	11.042	19.935	-17.866
Djúpavogshreppur	463	0	0	9.598	9.598	-9.598
Mýrdalshreppur	457	2.228	1.442	27.192	28.634	-26.406
Skaftárhreppur	442	17.007	18.523	8.937	27.459	-10.452
Grímsnes- og Grafningshreppur	420	38.542	0	70.384	70.384	-31.842
Húnavatnshreppur	413	709	366	5.734	6.099	-5.390
Svalbarðsstrandarhreppur	392	1.635	510	6.421	6.931	-5.296
Skútustaðahreppur	386	0	2.029	19.851	21.880	-21.880
Grytubakkahreppur	351	2.754	14	11.203	11.217	-8.463
Tálknafjarðarhreppur	279	513	964	11.401	12.366	-11.853
Reykhólahreppur	270	3.156	885	16.756	17.641	-14.485
Kjósarhreppur	219	7.014	13.532	10.164	23.696	-16.682
Ásahreppur	204	6.559	0	31.608	31.608	-25.049
Akrahreppur	197	0	0	5.608	5.608	-5.608
Breiðdalshreppur	189	1.206	0	6.899	6.899	-5.693
Súðavíkureppur	182	1.588	445	33.132	33.577	-31.989
Eyja- og Miklaholtshreppur	131	0	13.257	13.649	26.906	-26.906
Borgarfjarðarhreppur	131	2.592	497	10.439	10.936	-8.344
Kaldrananeshreppur	105	67	9.171	19.781	28.952	-28.886
Skagabyggð	104	10.904	3.933	4.635	8.567	2.337
Svalbarðshreppur	102	0	0	7.480	7.480	-7.480
Bæjarhreppur	100	0	250	9.780	10.030	-10.030
Fljótaldshreppur	79	1.266	4.532	81.329	85.861	-84.595
Skorradalshreppur	66					
Helgafellssveit	57	0	13.263	1.228	14.491	-14.491
Tjörneshreppur	55	0	0	-29.372	-29.372	29.372
Árneshreppur	52	1.212	0	17.635	17.635	-16.423
	319.412	2.281	3.702	4.551	8.253	-5.971

Tafla 10. Rekstur málaflokka
Kr. á íbúa, raðað eftir íbúafjölda

íbúafj.	Tekjur	Laun og launat. gjöld	Annar kostnaður	Gjöld samtals	Niðurstaða	
Umferðar- og samgöngumál						
Reykjavíkurborg	118.785	253	405	44.242	44.647	-44.394
Kópavogsbær	31.139	53	3	20.692	20.695	-20.642
Hafnarfjarðarkaupstaður	26.434	264	0	16.016	16.016	-15.753
Akureyrarkaupstaður	17.869	1.236	3.155	25.728	28.883	-27.647
Reykjanesbær	14.156	1.029	0	12.621	12.621	-11.591
Garðabær	11.270	132	0	27.644	27.644	-27.512
Mosfellsbær	8.822	0	0	19.186	19.186	-19.186
Sveitarfélagið Árborg	7.776	3.191	122	27.854	27.977	-24.786
Akraneskaupstaður	6.586	710	0	19.220	19.220	-18.511
Fjarðabyggð	4.601	4.768	7.247	39.508	46.755	-41.987
Seltjarnarneskaupstaður	4.304	1.300	0	24.679	24.679	-23.380
Vestmannaeyjabær	4.193	2.552	0	32.435	32.435	-29.883
Sveitarfélagið Skagafjörður	4.024	1.137	89	16.309	16.398	-15.261
Ísafjarðarbær	3.758	3.378	0	44.345	44.345	-40.967
Borgarbyggð	3.478	3.558	370	18.865	19.235	-15.676
Fljótshádegisbær	3.404	1.299	1.230	37.898	39.127	-37.828
Norðurþing	2.880	1.559	0	24.468	24.468	-22.909
Grindavíkurbær	2.827	279	0	33.827	33.827	-33.548
Sveitarfélagið Álftanes	2.412	0	0	12.042	12.042	-12.042
Hveragerðisbær	2.275	4.382	76	30.873	30.950	-26.567
Sveitarfélagið Hornafjörður	2.141	1.116	0	9.691	9.691	-8.575
Fjallabyggð	2.050	2.528	8	37.244	37.252	-34.724
Sveitarfélagið Ölfus	1.922	514	0	15.838	15.838	-15.324
Dalvíkurbyggð	1.914	1.368	0	23.058	23.058	-21.689
Rangárþing eystra	1.744	1.340	0	17.150	17.150	-15.809
Snæfellsbær	1.735	3.189	0	17.125	17.125	-13.936
Sandgerðisbær	1.664	542	0	48.487	48.487	-47.945
Rangárþing ytra	1.504	1.995	0	23.434	23.434	-21.439
Sveitarfélagið Garður	1.484	231	0	34.171	34.171	-33.940
Sveitarfélagið Vogar	1.130	1.088	478	22.391	22.868	-21.781
Stykkishólmsbær	1.111	2.024	0	27.498	27.498	-25.474
Húnaþing vestra	1.086	1.881	0	28.051	28.051	-26.169
Eyjafjarðarsveit	1.034	412	0	4.698	4.698	-4.286
Þingeyjarsveit	912	2.980	0	17.380	17.380	-14.400
Bláskógabyggð	907	1.228	179	30.288	30.466	-29.238
Vesturbyggð	905	646	0	28.240	28.240	-27.593
Grundarfjarðarbær	904	5.405	0	43.554	43.554	-38.148
Bolungarvíkurkaupstaður	890	2.290	0	32.614	32.614	-30.324
Blönduósibær	880	4.686	491	19.288	19.778	-15.092
Hrunamannahreppur	771	1.021	0	9.190	9.190	-8.168
Dalabyggð	684	4.003	0	9.358	9.358	-5.355
Seyðisfjarðarkaupstaður	676	13.911	0	21.999	21.999	-8.087
Vopnafjarðarhreppur	675	2.544	0	10.127	10.127	-7.584
Hvalfjarðarsveit	624	0	0	17.065	17.065	-17.065

Tafla 10. Rekstur málaflokka
Kr. á íbúa, raðað eftir íbúafjölda

íbúafj.	Tekjur	Laun og launat. gjöld	Annar kostnaður	Gjöld samtals	Niðurstaða	
Flóahreppur	601	3.328	0	18.065	18.065	-14.737
Hörgársveit	583	0	0	24.111	24.111	-24.111
Strandabyggð	515	826	74	10.737	10.811	-9.985
Langanesbyggð	513	8.175	0	15.505	15.505	-7.329
Skeiða- og Gnúpverjahreppur	508	0	0	12.143	12.143	-12.143
Sveitarfélagið Skagaströnd	506	6.351	0	26.245	26.245	-19.893
Djúpavogshreppur	463	1.948	0	20.054	20.054	-18.106
Mýrdalshreppur	457	0	0	33.556	33.556	-33.556
Skaftárhreppur	442	0	0	6.317	6.317	-6.317
Grímsnes- og Grafningshreppur	420	0	179	67.085	67.264	-67.264
Húnavatnshreppur	413	6.053	0	13.492	13.492	-7.438
Svalbarðsstrandarhreppur	392	0	0	9.148	9.148	-9.148
Skútustaðahreppur	386	0	0	16.852	16.852	-16.852
Grytubakkahreppur	351	976	0	33.093	33.093	-32.117
Tálknafjarðarhreppur	279	1.760	0	16.491	16.491	-14.731
Reykhólahreppur	270	19.259	0	13.893	13.893	5.367
Kjósarhreppur	219	0	0	12.277	12.277	-12.277
Ásahreppur	204	0	0	31.191	31.191	-31.191
Akrahreppur	197	0	0	1.078	1.078	-1.078
Breiðdalshreppur	189	6.741	0	21.376	21.376	-14.635
Súðavíkurreppur	182	5.648	0	35.341	35.341	-29.692
Eyja- og Miklaholtshreppur	131	0	0	47.348	47.348	-47.348
Borgarfjarðarhreppur	131	1.975	0	19.891	19.891	-17.916
Kaldrananeshreppur	105	0	0	8.029	8.029	-8.029
Skagabyggð	104	298	0	1.663	1.663	-1.365
Svalbarðshreppur	102	0	0	343	343	-343
Bæjarhreppur	100	0	0	6.950	6.950	-6.950
Fljótaldalshreppur	79	0	0	110.152	110.152	-110.152
Skorradalshreppur	66					
Helgafellssveit	57	0	0	7.351	7.351	-7.351
Tjörneshreppur	55	0	0	819	819	-819
Árneshreppur	52	0	0	11.769	11.769	-11.769
	319.412	861	457	30.619	31.076	-30.215

Tafla 10. Rekstur málaflokka
Kr. á íbúa, raðað eftir íbúafjölda

íbúafj.	Tekjur	Laun og launat. gjöld	Annar kostnaður	Gjöld samtals	Niðurstaða	
Umhverfismál						
Reykjavíkurborg	118.785	699	5.338	4.295	9.633	-8.934
Kópavogsbær	31.139	176	1	7.128	7.129	-6.953
Hafnarfjarðarkaupstaður	26.434	0	0	1.274	1.274	-1.274
Akureyrarkaupstaður	17.869	459	1.420	9.252	10.672	-10.213
Reykjanesbær	14.156	11	10	4.817	4.827	-4.816
Garðabær	11.270	9.654	17.538	13.689	31.227	-21.573
Mosfellsbær	8.822	1.199	2.892	5.049	7.941	-6.742
Sveitarfélagið Árborg	7.776	3.619	3.931	13.259	17.190	-13.571
Akraneskaupstaður	6.586	559	61	3.610	3.670	-3.111
Fjarðabyggð	4.601	5.480	11.067	10.778	21.844	-16.364
Seltjarnarneskaupstaður	4.304	5.227	9.289	9.226	18.515	-13.288
Vestmannaeyjabær	4.193	30	144	8.503	8.647	-8.617
Sveitarfélagið Skagafjörður	4.024	612	5.044	9.405	14.449	-13.838
Ísafjarðarbær	3.758	3.468	3.729	11.620	15.349	-11.880
Borgarbyggð	3.478	1.130	2.844	5.157	8.001	-6.871
Fljótsdalshérað	3.404	1.427	6.267	7.156	13.423	-11.996
Norðurþing	2.880	170	106	22.671	22.777	-22.608
Grindavíkurbær	2.827	58	2.316	4.379	6.694	-6.637
Sveitarfélagið Álftanes	2.412	10	0	1.536	1.536	-1.525
Hveragerðisbær	2.275	2.460	3.197	10.311	13.508	-11.048
Sveitarfélagið Hornafjörður	2.141	150	0	12.522	12.522	-12.372
Fjallabyggð	2.050	2.997	7.928	19.228	27.156	-24.159
Sveitarfélagið Ölfus	1.922	143	0	4.050	4.050	-3.907
Dalvíkurbyggð	1.914	0	2.664	7.768	10.432	-10.432
Rangárþing eystra	1.744	364	72	14.566	14.638	-14.274
Snæfellsbær	1.735	0	2.297	15.902	18.199	-18.199
Sandgerðisbær	1.664	82	225	15.103	15.328	-15.246
Rangárþing ytra	1.504	450	0	9.572	9.572	-9.122
Sveitarfélagið Garður	1.484	36	3.439	4.270	7.709	-7.673
Sveitarfélagið Vogar	1.130	2.677	8.239	5.402	13.642	-10.964
Stykkishólmsbær	1.111	-540	65	13.498	13.563	-14.103
Húnaþing vestra	1.086	3.216	5.527	23.510	29.037	-25.820
Eyjafjarðarsveit	1.034	1.451	426	4.569	4.995	-3.545
Þingeyjarsveit	912	1.232	6.449	4.542	10.991	-9.759
Bláskógabyggð	907	174	0	13.770	13.770	-13.595
Vesturbyggð	905	1.984	22	17.439	17.461	-15.477
Grundarfjarðarbær	904	181	0	11.922	11.922	-11.741
Bolungarvíkurkaupstaður	890	155	1.651	12.024	13.675	-13.520
Blönduósbær	880	249	2.098	13.616	15.714	-15.465
Hrunamannahreppur	771	887	1.721	7.965	9.686	-8.799
Dalabyggð	684	2.031	0	14.596	14.596	-12.566
Seyðisfjarðarkaupstaður	676	0	14.080	4.641	18.720	-18.720
Vopnafjarðarhreppur	675	2.305	10.936	10.086	21.022	-18.717
Hvalfjarðarsveit	624	150	1.230	5.397	6.627	-6.477

Tafla 10. Rekstur málaflokka
Kr. á íbúa, raðað eftir íbúafjölda

íbúafj.	Tekjur	Laun og launat. gjöld	Annar kostnaður	Gjöld samtals	Niðurstaða	
Flóahreppur	601	70	0	1.816	1.816	-1.746
Hörgársveit	583	0	0	6.718	6.718	-6.718
Strandabyggð	515	0	0	11.806	11.806	-11.806
Langanesbyggð	513	745	0	11.797	11.797	-11.053
Skeiða- og Gnúpverjahreppur	508	999	364	15.069	15.433	-14.433
Sveitarfélagið Skagaströnd	506	0	0	9.952	9.952	-9.952
Djúpavogshreppur	463	540	0	9.650	9.650	-9.110
Mýrdalshreppur	457	98	98	12.824	12.923	-12.824
Skaftárhreppur	442	491	4.084	5.538	9.622	-9.131
Grímsnes- og Grafningshreppur	420	8.086	179	14.552	14.731	-6.645
Húnavatnshreppur	413	712	0	10.409	10.409	-9.697
Svalbarðsstrandarhreppur	392	0	112	8.888	9.000	-9.000
Skútustaðahreppur	386	5.059	21.799	11.967	33.767	-28.708
Grytubakkahreppur	351	303	0	15.445	15.445	-15.142
Tálknafjarðarhreppur	279	0	12.462	15.401	27.864	-27.864
Reykhólahreppur	270	219	541	9.407	9.948	-9.730
Kjósarhreppur	219	445	0	8.823	8.823	-8.378
Ásahreppur	204	2.417	265	8.343	8.608	-6.191
Akrahreppur	197	0	0	6.854	6.854	-6.854
Breiðdalshreppur	189	587	0	34.381	34.381	-33.794
Súðavíkahreppur	182	4.412	0	32.308	32.308	-27.896
Eyja- og Miklaholtshreppur	131	0	0	7.869	7.869	-7.869
Borgarfjarðarhreppur	131	907	0	14.552	14.552	-13.645
Kaldrananeshreppur	105	2.362	9.381	17.124	26.505	-24.143
Skagabyggð	104	1.221	0	19.981	19.981	-18.760
Svalbarðshreppur	102	1.245	0	7.431	7.431	-6.186
Bæjarhreppur	100	1.370	0	24.080	24.080	-22.710
Fljótisdalshreppur	79	329	0	130.380	130.380	-130.051
Skorradalshreppur	66					
Helgafellssveit	57	0	0	27.333	27.333	-27.333
Tjörneshreppur	55	0	0	10.459	10.459	-10.459
Árneshreppur	52	1.904	0	16.462	16.462	-14.558
	319.412	1.124	3.679	6.659	10.338	-9.214

Tafla 10. Rekstur málaflokka
Kr. á íbúa, raðað eftir íbúafjölda

íbúafj.	Tekjur	Laun og launat. gjöld	Annar kostnaður	Gjöld samtals	Niðurstaða	
Atvinnumál						
Reykjavíkurborg	118.785	0	43	1.083	1.125	-1.125
Kópavogsbær	31.139	1.150	1.826	3.384	5.210	-4.061
Hafnarfjarðarkaupstaður	26.434	260	874	369	1.243	-983
Akureyrarkaupstaður	17.869	3.309	3.682	5.374	9.056	-5.747
Reykjanesbær	14.156	1.875	3.546	784	4.330	-2.455
Garðabær	11.270	1.278	35	5.432	5.467	-4.189
Mosfellsbær	8.822	0	130	359	489	-489
Sveitarfélagið Árborg	7.776	164	704	2.260	2.964	-2.800
Akraneskaupstaður	6.586	5.816	7.469	14.411	21.880	-16.063
Fjarðabyggð	4.601	331	21	3.491	3.512	-3.182
Seltjarnarneskaupstaður	4.304	0	0	106	106	-106
Vestmannaeyjabær	4.193	1.148	6.604	7.111	13.714	-12.566
Sveitarfélagið Skagafjörður	4.024	1.366	2.445	10.460	12.905	-11.540
Ísafjarðarbær	3.758	2.628	2.625	6.818	9.442	-6.815
Borgarbyggð	3.478	396	1.531	10.163	11.694	-11.298
Fljótshálsa	3.404	1.099	2.998	10.669	13.667	-12.568
Norðurþing	2.880	-24	5.897	8.696	14.592	-14.617
Grindavíkurbær	2.827	2.073	1.634	10.218	11.851	-9.779
Sveitarfélagið Álftanes	2.412	415	0	0	0	415
Hveragerðisbær	2.275	8.200	5.618	7.121	12.738	-4.539
Sveitarfélagið Hornafjörður	2.141	865	789	12.567	13.356	-12.491
Fjallabyggð	2.050	2.211	990	6.965	7.955	-5.744
Sveitarfélagið Ölfus	1.922	3.355	1.082	6.516	7.599	-4.244
Dalvíkurbyggð	1.914	3.793	1.065	8.823	9.888	-6.095
Rangárþing eystra	1.744	4.289	2.534	15.922	18.456	-14.167
Snæfellsbær	1.735	877	168	3.399	3.567	-2.690
Sandgerðisbær	1.664	0	410	708	1.118	-1.118
Rangárþing ytra	1.504	4.003	1.143	8.163	9.306	-5.303
Sveitarfélagið Garður	1.484	300	561	1.809	2.370	-2.070
Sveitarfélagið Vogar	1.130	0	220	5.103	5.323	-5.323
Stykkishólmsbær	1.111	2.900	41	7.870	7.911	-5.011
Húnaþing vestra	1.086	5.241	601	24.215	24.816	-19.575
Eyjafjarðarsveit	1.034	14.482	1.506	17.628	19.134	-4.653
Þingeyjarsveit	912	2.820	1.484	24.499	25.983	-23.163
Bláskógabyggð	907	13.355	7.878	18.085	25.963	-12.607
Vesturbyggð	905	1.551	1.477	9.059	10.536	-8.985
Grundarfjarðarbær	904	956	6.453	2.397	8.850	-7.894
Bolungarvíkurkaupstaður	890	491	0	2.696	2.696	-2.204
Blönduósibær	880	3.780	165	18.943	19.108	-15.328
Hrunamannahreppur	771	4.142	429	34.344	34.773	-30.631
Dalabyggð	684	1.241	4.020	10.336	14.357	-13.115
Seyðisfjarðarkaupstaður	676	11.962	9.485	18.188	27.673	-15.712
Vopnafjarðarhreppur	675	1.483	2.507	8.044	10.551	-9.068
Hvalfjarðarsveit	624	2.447	4.041	10.525	14.566	-12.119

Tafla 10. Rekstur málaflokka
Kr. á íbúa, raðað eftir íbúafjölda

íbúafj.	Tekjur	Laun og launat. gjöld	Annar kostnaður	Gjöld samtals	Niðurstaða	
Flóahreppur	601	389	215	7.998	8.213	-7.824
Hörgársveit	583	4.455	983	16.651	17.635	-13.179
Strandabyggð	515	6.296	1.786	8.770	10.556	-4.260
Langanesbyggð	513	2.481	4.988	11.550	16.538	-14.057
Skeiða- og Gnúpverjahreppur	508	7.524	95	34.727	34.823	-27.299
Sveitarfélagið Skagaströnd	506	4.125	24.980	17.735	42.715	-38.590
Djúpavogshreppur	463	19.620	15.056	21.719	36.775	-17.156
Mýrdalshreppur	457	4.334	4.023	12.779	16.801	-12.468
Skaftárhreppur	442	27.186	20.787	25.339	46.127	-18.941
Grímsnes- og Grafningshreppur	420	6.073	403	17.989	18.392	-12.320
Húnavatnshreppur	413	11.269	1.053	36.484	37.538	-26.269
Svalbarðsstrandarhreppur	392	0	0	0	0	0
Skútustaðahreppur	386	11.328	1.233	19.828	21.062	-9.733
Grýtubakkahreppur	351	5.328	3.474	11.983	15.457	-10.128
Tálknafjarðarhreppur	279	8.025	43	3.806	3.849	4.176
Reykhólahreppur	270	2.848	5.485	6.667	12.152	-9.304
Kjósarhreppur	219	0	0	10.273	10.273	-10.273
Ásahreppur	204	48.814	7.225	56.363	63.588	-14.775
Akrahreppur	197	0	0	11.725	11.725	-11.725
Breiðdalshreppur	189	14.534	14.450	6.841	21.291	-6.757
Súðavíkahreppur	182	5.830	5.253	12.588	17.841	-12.011
Eyja- og Miklaholtshreppur	131	96	253	1.477	1.729	-1.633
Borgarfjarðarhreppur	131	20.302	81	38.208	38.289	-17.987
Kaldrananeshreppur	105	819	429	8.267	8.695	-7.876
Skagabyggð	104	5.231	7.019	38.529	45.548	-40.317
Svalbarðshreppur	102	0	0	11.216	11.216	-11.216
Bæjarhreppur	100	4.260	0	10.750	10.750	-6.490
Fljótaldshreppur	79	0	620	165.658	166.278	-166.278
Skorradalshreppur	66					
Helgafellssveit	57	877	0	2.088	2.088	-1.211
Tjörneshreppur	55	0	0	7.399	7.399	-7.399
Árneshreppur	52	14.423	1.346	24.173	25.519	-11.096
	319.412	1.254	1.400	3.919	5.319	-4.065

Tafla 10. Rekstur málaflokka
Kr. á íbúa, raðað eftir íbúafjölda

íbúafj.	Tekjur	Laun og launat. gjöld	Annar kostnaður	Gjöld samtals	Niðurstaða	
Sameiginlegur kostnaður						
Reykjavíkurborg	118.785	7.958	15.743	20.086	35.829	-27.871
Kópavogsbær	31.139	11.525	21.592	15.924	37.516	-25.991
Hafnarfjarðarkaupstaður	26.434	2.419	18.228	12.982	27.823	-25.404
Akureyrarkaupstaður	17.869	13.000	18.222	18.578	36.800	-23.800
Reykjanesbær	14.156	4.651	19.333	18.615	37.948	-33.298
Garðabær	11.270	11.322	20.664	21.830	42.494	-31.172
Mosfellsbær	8.822	7.313	20.083	15.191	35.275	-27.962
Sveitarfélagið Árborg	7.776	14.962	14.525	23.853	38.378	-23.416
Akraneskaupstaður	6.586	4.622	26.194	21.749	47.943	-43.321
Fjarðabyggð	4.601	9.617	25.755	24.236	49.991	-40.374
Seltjarnarneskaupstaður	4.304	24.591	30.621	30.604	61.224	-36.633
Vestmannaeyjabær	4.193	5.374	25.136	16.143	41.279	-35.906
Sveitarfélagið Skagafjörður	4.024	5.693	29.917	22.042	51.959	-46.266
Ísafjarðarbær	3.758	9.430	39.734	28.445	68.179	-58.749
Borgarbyggð	3.478	5.058	23.620	16.022	39.642	-34.584
Fljótshádegir	3.404	6.459	25.531	23.318	48.849	-42.390
Norðurþing	2.880	6.415	36.488	39.559	76.047	-69.632
Grindavíkurbær	2.827	2.364	37.331	18.752	56.083	-53.720
Sveitarfélagið Álftanes	2.412	1.438	20.659	18.291	38.951	-37.513
Hveragerðisbær	2.275	10.676	23.676	22.723	46.399	-35.723
Sveitarfélagið Hornafjörður	2.141	10.611	34.025	24.085	58.111	-47.500
Fjallabyggð	2.050	14.430	45.888	37.755	83.643	-69.213
Sveitarfélagið Ölfus	1.922	10.933	26.131	18.247	44.377	-33.444
Dalvíkurbyggð	1.914	16.900	33.057	28.868	61.924	-45.024
Rangárþing eystra	1.744	4.811	39.548	33.007	72.555	-67.744
Snæfellsbær	1.735	19.954	31.062	25.949	57.011	-37.057
Sandgerðisbær	1.664	4.602	36.977	48.462	85.439	-80.837
Rangárþing ytra	1.504	2.811	37.462	33.035	70.497	-67.686
Sveitarfélagið Garður	1.484	1.114	28.446	32.518	60.964	-59.850
Sveitarfélagið Vogar	1.130	2.389	36.723	20.921	57.645	-55.256
Stykkishólmsbær	1.111	21.767	47.992	32.585	80.577	-58.810
Húnaþing vestra	1.086	29.168	44.847	30.157	75.004	-45.836
Eyjafjarðarsveit	1.034	3.642	29.446	21.875	51.321	-47.679
Þingeyjarsveit	912	31.443	45.056	29.440	74.497	-43.053
Bláskógabyggð	907	20.006	50.600	31.160	81.760	-61.754
Vesturbyggð	905	10.068	54.472	42.883	97.355	-87.287
Grundarfjarðarbær	904	15.853	49.724	35.502	85.226	-69.373
Bolungarvíkurkaupstaður	890	18.416	44.113	31.423	75.536	-57.120
Blönduósibær	880	27.003	43.699	35.015	78.714	-51.710
Hrunamannahreppur	771	6.563	44.517	28.074	72.591	-66.028
Dalabyggð	684	1.501	50.507	38.895	89.402	-87.901
Seyðisfjarðarkaupstaður	676	23.249	51.661	32.124	83.786	-60.537
Vopnafjarðarhreppur	675	20.039	47.961	40.855	88.816	-68.778
Hvalfjarðarsveit	624	1.976	59.208	86.446	145.654	-143.678

Tafla 10. Rekstur málaflokka
Kr. á íbúa, raðað eftir íbúafjölda

íbúafj.	Tekjur	Laun og launat. gjöld	Annar kostnaður	Gjöld samtals	Niðurstaða	
Flóahreppur	601	1.071	37.599	25.019	62.618	-61.547
Hörgársveit	583	7.119	30.845	17.306	48.151	-41.032
Strandabyggð	515	17.036	50.485	41.990	92.474	-75.438
Langanesbyggð	513	21.333	52.481	63.536	116.018	-94.684
Skeiða- og Gnúpverjahreppur	508	242	49.633	30.946	80.579	-80.337
Sveitarfélagið Skagaströnd	506	14.111	44.723	38.253	82.976	-68.864
Djúpavogshreppur	463	23.646	52.935	38.983	91.918	-68.272
Mýrdalshreppur	457	1.454	56.055	36.151	92.205	-90.752
Skaftárhreppur	442	21.502	47.305	45.147	92.452	-70.950
Grímsnes- og Grafningshreppur	420	5.650	89.448	62.669	152.117	-146.467
Húnavatnshreppur	413	7.867	56.688	27.772	84.460	-76.593
Svalbarðsstrandarhreppur	392	4.360	38.258	23.508	61.765	-57.406
Skútustaðahreppur	386	20.610	65.872	49.808	115.679	-95.070
Grytubakkahreppur	351	31.322	45.949	29.325	75.275	-43.953
Tálknafjarðarhreppur	279	2.022	53.667	57.011	110.677	-108.656
Reykhólahreppur	270	20.033	80.607	45.144	125.752	-105.719
Kjósarhreppur	219	0	61.355	30.425	91.780	-91.780
Ásahreppur	204	2.098	61.181	56.623	117.804	-115.706
Akrahreppur	197	37.118	18.313	15.820	34.133	2.985
Breiðdalshreppur	189	14.783	80.254	68.693	148.947	-134.164
Súðavíkahreppur	182	48.813	123.044	87.099	210.143	-161.330
Eyja- og Miklaholtshreppur	131	3.112	20.293	35.839	56.132	-53.020
Borgarfjarðarhreppur	131	30.847	68.007	51.582	119.589	-88.742
Kaldrananeshreppur	105	28.524	82.676	42.419	125.095	-96.571
Skagabyggð	104	9.356	42.856	19.394	62.250	-52.894
Svalbarðshreppur	102	3.931	11.922	26.922	38.843	-34.912
Bæjarhreppur	100	14.330	29.100	54.380	83.480	-69.150
Fljótisdalshreppur	79	5.000	166.291	186.557	352.848	-347.848
Skorradalshreppur	66					
Helgafellssveit	57	0	45.193	23.491	68.684	-68.684
Tjörneshreppur	55	0	60.342	42.419	102.761	-102.761
Árneshreppur	52	9.904	64.231	90.865	155.096	-145.192
	319.412	8.816	22.172	21.159	43.051	-34.235

Tafla 11a. Lykiltölur, hlutfall við tekjur

Raðað eftir íbúafjölda

íbúafj.	Sveitarsjóður (A)						
	Skatttekjur	Laun, launat.gj. og br.lífsj.skb.	Veltufé frá rekstri	Fjár- festingar- hreyfingar	Skuldir án skuldb.	Skuldir og skuldb.	
Reykjavíkurborg	118.785	84,6%	57,4%	10,0%	-19,0%	66,2%	83,1%
Kópavogsbær	31.139	87,8%	55,2%	11,2%	-1,4%	171,7%	197,8%
Hafnarfjarðarkaupstaður	26.434	87,6%	54,2%	9,4%	-3,3%	175,1%	215,8%
Akureyrarkaupstaður	17.869	79,1%	57,8%	5,5%	-3,7%	126,2%	133,4%
Reykjanesbær	14.156	84,1%	46,8%	11,7%	16,4%	287,0%	320,2%
Garðabær	11.270	89,9%	46,0%	15,3%	5,3%	73,1%	93,8%
Mosfellsbær	8.822	86,2%	51,0%	10,8%	-3,6%	126,5%	144,5%
Sveitarfélagið Árborg	7.776	83,8%	54,6%	8,4%	-5,7%	148,2%	174,4%
Akraneskaupstaður	6.586	86,7%	60,7%	10,2%	-16,2%	79,7%	136,8%
Fjarðabyggð	4.601	87,0%	58,1%	8,2%	-1,8%	230,3%	275,2%
Seltjarnarneskaupstaður	4.304	84,2%	58,5%	11,5%	-1,8%	36,5%	69,6%
Vestmannaeyjabær	4.193	79,7%	48,8%	23,5%	-3,2%	89,3%	162,8%
Sveitarfélagið Skagafjörður	4.024	76,0%	65,9%	-0,7%	-4,0%	87,1%	112,3%
Ísafjarðarbær	3.758	77,9%	62,1%	0,8%	1,6%	99,8%	140,1%
Borgarbyggð	3.478	84,6%	52,6%	9,6%	-1,0%	103,3%	125,6%
Fljótisdalshérað	3.404	84,9%	51,5%	9,1%	-16,8%	210,5%	223,1%
Norðurþing	2.880	79,7%	71,0%	-1,7%	-2,9%	121,1%	188,1%
Grindavíkurbær	2.827	87,5%	55,3%	9,3%	7,8%	43,2%	65,1%
Sveitarfélagið Álftanes	2.412	90,7%	53,1%	11,7%	-0,8%	384,4%	395,4%
Hveragerðisbær	2.275	81,2%	54,5%	6,1%	-1,0%	128,9%	151,3%
Sveitarfélagið Hornafjörður	2.141	86,4%	53,1%	11,3%	-11,0%	46,5%	63,9%
Fjallabyggð	2.050	79,7%	60,3%	7,5%	-4,1%	42,3%	88,6%
Sveitarfélagið Ölfus	1.922	88,5%	50,6%	9,3%	12,5%	135,9%	158,6%
Dalvíkurbyggð	1.914	83,4%	55,5%	10,1%	-8,6%	51,1%	77,9%
Rangárþing eystra	1.744	86,1%	49,4%	8,4%	-0,4%	40,9%	48,2%
Snæfellsbær	1.735	74,9%	46,3%	17,9%	-10,7%	66,5%	91,3%
Sandgerðisbær	1.664	85,1%	57,2%	-2,8%	0,6%	320,4%	345,5%
Rangárþing ytra	1.504	78,2%	37,9%	7,7%	-11,0%	128,6%	130,8%
Sveitarfélagið Garður	1.484	91,4%	47,8%	-18,9%	4,8%	35,7%	50,7%
Sveitarfélagið Vogar	1.130	89,4%	58,1%	-21,3%	-3,0%	261,1%	271,8%
Stykkishólmsbær	1.111	79,3%	58,7%	2,8%	3,8%	140,0%	166,7%
Húnaþing vestra	1.086	73,7%	54,4%	2,8%	-0,3%	40,1%	49,8%
Eyjafjarðarsveit	1.034	83,3%	47,5%	10,7%	-12,0%	39,8%	39,8%
Þingeyjarsveit	912	83,9%	44,8%	5,6%	2,0%	41,7%	41,7%
Bláskógabyggð	907	82,0%	45,2%	5,5%	-2,3%	92,1%	92,1%
Vesturbyggð	905	81,1%	57,4%	3,4%	-0,1%	81,0%	99,2%
Grundarfjarðarbær	904	85,2%	51,0%	0,2%	-2,5%	189,5%	197,3%
Bolungarvíkurkaupstaður	890	80,3%	50,6%	-1,2%	-3,4%	124,5%	140,8%
Blönduósbær	880	80,3%	49,6%	6,2%	0,4%	124,4%	146,5%
Hrunamannahreppur	771	76,5%	51,9%	3,8%	-2,3%	71,8%	71,8%
Dalabyggð	684	86,0%	47,2%	9,6%	-3,6%	64,3%	75,8%
Seyðisfjarðarkaupstaður	676	73,2%	58,0%	4,3%	0,9%	85,0%	126,2%

Raðað eftir íbúafjölda

íbúafj.	Sveitarsjóður (A)						
	Skatttekjur	Laun, launat.gj. og br.lífsj.skb.	Veltufé frá rekstri	Fjár- festingar- hreyfingar	Skuldir án skuldb.	Skuldir og skuldb.	
Vopnafjarðarhreppur	675	84,6%	53,9%	0,8%	74,2%	86,5%	98,2%
Hvalfjarðarsveit	624	91,5%	46,6%	18,7%	-76,5%	25,7%	25,8%
Flóahreppur	601	86,4%	48,0%	10,4%	1,7%	17,3%	17,3%
Hörgársveit	583	83,6%	44,1%	12,3%	-5,7%	40,8%	40,8%
Strandabyggð	515	81,1%	55,9%	5,1%	-3,6%	71,1%	76,7%
Langanesbyggð	513	78,9%	56,3%	-4,3%	-18,8%	123,3%	129,6%
Skeiða- og Gnúpverjahreppur	508	88,4%	36,3%	11,8%	-8,1%	26,1%	26,1%
Sveitarfélagið Skagaströnd	506	81,5%	58,5%	6,7%	5,2%	18,5%	46,3%
Djúpavogshreppur	463	77,8%	47,0%	8,2%	14,6%	131,1%	131,1%
Mýrdalshreppur	457	79,1%	53,8%	-0,6%	-5,8%	70,3%	86,6%
Skaftárhreppur	442	72,2%	39,6%	15,1%	4,2%	67,3%	68,7%
Grímsnes- og Grafningshreppur	420	82,2%	33,3%	15,1%	-15,4%	154,5%	154,5%
Húnavatnshreppur	413	87,0%	45,8%	-1,9%	-6,5%	50,9%	50,9%
Svalbarðsstrandarhreppur	392	91,1%	62,8%	4,0%	-3,9%	17,0%	17,0%
Skútustaðahreppur	386	81,9%	54,3%	-2,9%	-5,1%	28,0%	43,3%
Grytubakkahreppur	351	82,1%	52,5%	9,9%	-11,5%	37,1%	48,7%
Tálknafjarðarhreppur	279	84,4%	50,9%	5,3%	-7,2%	57,8%	57,8%
Reykhólahreppur	270	75,0%	53,4%	5,9%	-10,2%	50,0%	50,0%
Kjósarhreppur	219	89,8%	21,5%	20,7%	-10,6%	15,2%	15,2%
Ásahreppur	204	91,9%	9,1%	27,2%	-27,6%	22,0%	22,0%
Akrahreppur	197	94,2%	5,9%	10,0%	0,3%	12,7%	12,7%
Breiðdalshreppur	189	71,2%	63,0%	-11,9%	3,7%	120,9%	128,3%
Súðavíkureppur	182	87,5%	46,3%	9,8%	-3,1%	44,3%	44,3%
Eyja- og Miklaholtshreppur	131	61,8%	61,6%	-29,2%	0,0%	21,4%	21,4%
Borgarfjarðarhreppur	131	82,5%	52,1%	12,6%	-18,4%	7,9%	14,2%
Kaldrananeshreppur	105	75,8%	60,2%	1,1%	0,2%	34,9%	34,9%
Skagabyggð	104	94,8%	11,6%	12,0%	1,5%	7,4%	7,4%
Svalbarðshreppur	102	83,8%	27,2%	15,5%	0,0%	27,5%	27,5%
Bæjarhreppur	100	92,6%	48,6%	-13,5%	-3,9%	34,9%	34,9%
Fljótsdalshreppur	79	93,1%	9,4%	21,9%	-119,9%	28,1%	28,1%
Skorradalshreppur	66						
Helgafellssveit	57	95,7%	11,7%	-0,5%	-0,7%	41,9%	41,9%
Tjörneshreppur	55	96,7%	22,2%	26,9%	-4,2%	6,2%	6,2%
Árneshreppur	52	76,2%	46,5%	7,2%	-2,9%	9,4%	9,4%
	319.412	84,4	55,0%	9,2%	-8,0%	112,5%	135,4%

Tafla 11b. Lykiltölur, hlutfall við tekjur

Raðað eftir íbúafjölda

íbúafj.	Samantekin reikningsskil (A+B)						
	Skatttekjur	Laun, launat.gj. og br.lífsj.skb.	Veltufé frá rekstri	Fjár- festingar- hreyfingar	Skuldir án skuldb.	Skuldir og skuldb.	
Reykjavíkurborg	118.785	52,9%	43,6%	24,1%	-16,9%	280,8%	292,3%
Kópavogsbær	31.139	80,3%	51,0%	14,4%	-1,5%	219,9%	243,9%
Hafnarfjarðarkaupstaður	26.434	80,2%	51,0%	12,1%	-4,4%	211,6%	249,9%
Akureyrarkaupstaður	17.869	56,2%	54,5%	11,7%	-6,3%	130,4%	139,2%
Reykjanesbær	14.156	59,9%	30,5%	14,1%	6,9%	288,8%	317,4%
Garðabær	11.270	84,0%	43,4%	17,6%	-6,9%	77,0%	96,3%
Mosfellsbær	8.822	79,6%	47,5%	12,0%	-6,7%	132,0%	148,6%
Sveitarfélagið Árborg	7.776	70,5%	47,9%	15,1%	-7,7%	148,4%	172,7%
Akraneskaupstaður	6.586	76,2%	64,4%	9,1%	-15,7%	76,3%	141,7%
Fjarðabyggð	4.601	62,3%	45,1%	20,2%	-4,7%	204,9%	238,8%
Seltjarnarneskaupstaður	4.304	77,8%	55,5%	11,1%	-6,9%	37,5%	70,5%
Vestmannaeyjabær	4.193	60,6%	45,8%	22,5%	-6,8%	93,0%	153,9%
Sveitarfélagið Skagafjörður	4.024	65,9%	60,2%	4,4%	-3,3%	123,6%	147,1%
Ísafjarðarbær	3.758	65,9%	55,8%	2,3%	-1,3%	141,0%	175,0%
Borgarbyggð	3.478	75,5%	51,5%	11,7%	-16,3%	156,7%	176,8%
Fljótshádegja	3.404	75,0%	47,9%	12,8%	-13,8%	244,6%	256,1%
Norðurþing	2.880	65,0%	63,6%	6,0%	-6,8%	185,7%	245,3%
Grindavíkurbær	2.827	75,1%	49,7%	14,4%	2,4%	54,3%	75,9%
Sveitarfélagið Álftanes	2.412	88,3%	51,7%	13,1%	-4,8%	374,2%	384,9%
Hveragerðisbær	2.275	76,3%	51,5%	9,0%	-1,5%	124,0%	145,2%
Sveitarfélagið Hornafjörður	2.141	75,1%	48,4%	15,5%	-13,4%	56,7%	74,0%
Fjallabyggð	2.050	69,4%	57,9%	8,8%	-5,8%	63,3%	105,8%
Sveitarfélagið Ölfus	1.922	76,8%	46,6%	14,8%	7,9%	139,7%	161,1%
Dalvíkurbyggð	1.914	67,7%	49,1%	15,4%	-9,7%	82,7%	108,6%
Rangárþing eystra	1.744	81,8%	47,1%	9,8%	-5,4%	61,6%	68,6%
Snæfellsbær	1.735	59,9%	43,5%	21,3%	-13,2%	76,1%	96,0%
Sandgerðisbær	1.664	73,6%	54,5%	-0,2%	-0,4%	359,4%	386,9%
Rangárþing ytra	1.504	75,6%	37,0%	9,8%	-20,7%	174,9%	177,0%
Sveitarfélagið Garður	1.484	88,1%	46,2%	4,9%	4,6%	66,3%	80,8%
Sveitarfélagið Vogar	1.130	84,9%	55,2%	1,8%	-7,3%	240,1%	250,3%
Stykkishólmsbær	1.111	76,6%	55,7%	4,0%	1,6%	152,2%	177,0%
Húnaþing vestra	1.086	66,7%	50,4%	4,1%	-3,1%	80,6%	89,4%
Eyjafjarðarsveit	1.034	82,4%	47,0%	10,4%	-11,6%	49,9%	49,9%
Þingeyjarsveit	912	80,9%	43,8%	6,3%	1,8%	57,4%	57,4%
Bláskógabyggð	907	70,9%	41,1%	8,5%	-6,1%	92,2%	92,2%
Vesturbyggð	905	71,0%	52,2%	4,7%	-2,3%	157,8%	173,8%
Grundarfjarðarbær	904	71,2%	44,4%	7,1%	-3,4%	206,0%	212,5%
Bolungarvíkurkaupstaður	890	66,4%	46,6%	7,0%	-6,3%	153,4%	166,9%
Blönduósbær	880	73,8%	47,5%	9,4%	-1,5%	158,0%	178,5%
Hrunamannahreppur	771	66,9%	48,1%	9,8%	-5,9%	102,3%	102,3%
Dalabyggð	684	69,9%	53,5%	6,8%	-4,7%	64,0%	73,4%
Seyðisfjarðarkaupstaður	676	59,4%	50,4%	7,0%	-2,3%	183,8%	217,2%

Raðað eftir íbúafjölda

íbúafj.	Samantekin reikningskil (A+B)						
	Skatttekjur	Laun, launat.gj. og br.lífsj.skb.	Veltufé frá rekstri	Fjár- festingar- hreyfingar	Skuldir án skuldb.	Skuldir og skuldb.	
Vopnafjarðarhreppur	675	63,9%	43,3%	12,1%	79,0%	105,6%	114,5%
Hvalfjarðarsveit	624	91,5%	46,6%	18,7%	-76,5%	25,7%	25,8%
Flóahreppur	601	84,3%	46,9%	10,2%	0,5%	33,3%	33,3%
Hörgársveit	583	82,8%	43,7%	12,2%	-8,8%	40,4%	40,4%
Strandabyggð	515	76,7%	53,0%	7,4%	-8,8%	84,0%	89,4%
Langesbyggð	513	55,0%	54,7%	6,7%	-3,4%	106,4%	110,9%
Skeiða- og Gnúpverjahreppur	508	86,6%	35,6%	12,4%	-8,9%	23,0%	23,0%
Sveitarfélagið Skagaströnd	506	66,4%	50,9%	14,5%	-4,5%	63,9%	86,8%
Djúpavogshreppur	463	68,6%	43,7%	13,1%	9,3%	129,0%	130,1%
Mýrdalshreppur	457	76,9%	52,5%	0,6%	-7,0%	82,7%	98,7%
Skaftárhreppur	442	70,2%	38,7%	13,5%	0,0%	81,2%	82,5%
Grímsnes- og Grafningshreppur	420	68,0%	31,9%	8,7%	-25,1%	172,3%	172,3%
Húnavatnshreppur	413	86,7%	45,7%	-2,1%	-6,5%	49,8%	49,8%
Svalbarðsstrandarhreppur	392	89,1%	61,5%	5,1%	-4,0%	16,7%	16,7%
Skútustaðahreppur	386	78,8%	52,3%	0,1%	-11,7%	28,9%	43,7%
Grytubakkahreppur	351	65,5%	56,3%	10,2%	-11,5%	69,7%	79,1%
Tálknafjarðarhreppur	279	76,5%	46,9%	8,4%	-14,9%	71,2%	71,2%
Reykhólahreppur	270	47,6%	56,9%	4,3%	-6,9%	43,5%	43,5%
Kjósarhreppur	219	89,8%	21,5%	20,7%	-10,6%	15,2%	15,2%
Ásahreppur	204	91,5%	9,0%	27,4%	-27,9%	22,1%	22,1%
Akrahreppur	197	94,2%	5,9%	10,0%	0,3%	12,7%	12,7%
Breiðdalshreppur	189	63,6%	61,8%	-11,7%	1,8%	186,7%	193,3%
Súðavíkahreppur	182	79,2%	44,0%	12,0%	-4,0%	52,9%	52,9%
Eyja- og Miklaholtshreppur	131	61,8%	61,6%	-29,2%	0,0%	21,4%	21,4%
Borgarfjarðarhreppur	131	76,6%	48,4%	15,0%	-21,5%	67,7%	73,6%
Kaldrananeshreppur	105	65,6%	54,8%	4,2%	-7,1%	30,6%	30,6%
Skagabyggð	104	94,8%	11,6%	12,0%	1,5%	7,4%	7,4%
Svalbarðshreppur	102	83,8%	27,2%	15,5%	0,0%	27,5%	27,5%
Bæjarhreppur	100	93,1%	49,1%	-16,9%	-15,9%	35,1%	35,1%
Fljótsdalshreppur	79	92,7%	9,3%	21,8%	-119,3%	35,1%	35,1%
Skorradalshreppur	66						
Helgafellssveit	57	95,7%	11,7%	-0,5%	-0,7%	41,9%	41,9%
Tjörneshreppur	55	96,7%	22,2%	26,9%	-4,2%	6,2%	6,2%
Árneshreppur	52	71,5%	43,8%	9,1%	-2,7%	8,8%	8,8%
	319.412	63,3%	46,6%	17,3%	-9,9%	211,7%	230,7%

Tafla 12a. Lykiltölur úr rekstri

Kr. á íbúa, raðað eftir íbúafjölda

íbúafj.	Sveitarsjóður (A)						
	Tekjur	Laun, launat.gj. og br.lífsj.skb.	Önnur rekstrargj. og afskr.	Fjármagns- líðir	Óreglul. líðir	Rekstrar- niðurstaða	
Reykjavíkurborg	118.785	577.324	331.554	266.187	-3.223	0	-23.641
Kópavogsbær	31.139	537.747	296.710	202.674	-66.941	10.768	-17.810
Hafnarfjarðarkaupstaður	26.434	542.867	294.073	203.043	-76.913	0	-31.161
Akureyrarkaupstaður	17.869	648.064	374.276	266.071	-48.064	0	-40.347
Reykjanesbær	14.156	569.621	266.704	262.974	-92.661	0	2.355
Garðabær	11.270	557.126	256.085	246.831	-28.935	0	25.275
Mosfellsbær	8.822	590.493	301.255	241.233	-49.185	0	-1.180
Sveitarfélagið Árborg	7.776	588.416	321.069	223.803	-66.806	0	-23.263
Akraneskaupstaður	6.586	594.050	360.772	236.831	-12.131	0	-15.685
Fjarðabyggð	4.601	721.453	419.232	265.837	-100.618	0	-64.235
Seltjarnarneskaupstaður	4.304	564.064	330.160	213.468	11.912	0	32.349
Vestmannaeyjabær	4.193	729.752	356.447	306.520	35.990	0	102.775
Sveitarfélagið Skagafjörður	4.024	712.591	469.726	266.458	-49.175	-2.396	-75.164
Ísafjarðarbær	3.758	682.157	423.687	278.570	-49.531	0	-69.631
Borgarbyggð	3.478	654.329	344.493	250.221	-7.300	0	52.315
Fljótsdalshérað	3.404	757.068	389.522	279.579	-145.665	0	-57.698
Norðurþing	2.880	689.327	489.078	276.494	-61.544	-8.259	-146.049
Grindavíkurbær	2.827	582.588	322.420	274.117	-28.267	-10.673	-52.889
Sveitarfélagið Álftanes	2.412	602.119	319.799	192.435	-208.575	-48.939	-167.630
Hveragerðisbær	2.275	646.603	352.211	249.944	-76.171	0	-31.722
Sveitarfélagið Hornafjörður	2.141	702.244	372.646	273.492	-10.264	0	45.841
Fjallabyggð	2.050	714.033	430.543	300.769	9.570	0	-7.709
Sveitarfélagið Ölfus	1.922	652.558	330.286	284.802	-55.546	0	-18.076
Dalvíkurbyggð	1.914	643.375	357.120	263.097	-7.551	0	15.608
Rangárþing eystra	1.744	605.352	298.970	289.001	-2.784	0	14.597
Snæfellsbær	1.735	853.184	394.802	324.251	-33.847	0	100.285
Sandgerðisbær	1.664	702.001	401.681	337.826	-179.374	0	-216.881
Rangárþing ytra	1.504	688.910	260.788	335.930	18.736	0	110.929
Sveitarfélagið Garður	1.484	538.212	257.295	441.379	36.239	0	-124.224
Sveitarfélagið Vogar	1.130	578.315	336.244	347.841	-103.249	0	-209.019
Stykkishólmsbær	1.111	688.320	403.941	245.221	-70.785	0	-31.627
Húnaþing vestra	1.086	810.546	441.027	385.500	-3.376	0	-19.356
Eyjafjarðarsveit	1.034	684.136	325.035	305.715	-5.834	0	47.553
Þingeyjarsveit	912	783.448	350.865	413.360	-17.028	0	2.195
Bláskógabyggð	907	771.600	348.976	387.664	-27.917	0	7.043
Vesturbyggð	905	725.602	416.794	311.842	-44.015	155.062	108.012
Grundarfjarðarbær	904	669.600	341.162	295.559	-142.414	228.169	118.635
Bolungarvíkurkaupstaður	890	665.274	336.782	319.122	-51.124	0	-41.754
Blönduósbær	880	699.599	347.157	333.267	-57.241	0	-38.066
Hrunamannahreppur	771	761.470	395.039	347.879	-9.022	0	9.529
Dalabyggð	684	694.806	327.855	301.348	-31.713	0	33.889
Seyðisfjarðarkaupstaður	676	781.929	453.578	330.379	-45.432	0	-47.460

Kr. á íbúa, raðað eftir íbúafjölda

íbúafj.	Sveitarsjóður (A)						Rekstrar- niðurstaða
	Tekjur	Laun, launat.gj. og br.lífsj.sk.	Önnur rekstrargj. og afskr.	Fjármagns- líðir	Óreglul. líðir		
Vopnafjarðarhreppur	675	693.756	373.739	310.476	142.145	0	151.686
Hvalfjarðarsveit	624	913.296	425.822	403.223	38.513	3.856	126.620
Flóahreppur	601	700.488	336.512	320.396	15.411	0	58.990
Hörgársveit	583	723.635	319.333	339.797	-20.817	74.172	117.858
Strandabyggð	515	769.439	430.029	301.786	-50.429	0	-12.806
Langesbyggð	513	806.173	453.723	413.053	-51.288	0	-111.891
Skeiða- og Gnúpverjahreppur	508	795.106	288.370	438.041	4.724	0	73.419
Sveitarfélagið Skagaströnd	506	775.858	454.099	359.014	37.688	0	433
Djúpavogshreppur	463	765.190	359.278	277.646	-83.270	0	44.996
Mýrdalshreppur	457	751.571	404.600	358.630	-26.070	0	-37.729
Skaftárhreppur	442	814.321	322.106	378.154	-33.016	0	81.045
Grímsnes- og Grafningshreppi	420	1.135.526	377.798	670.274	-52.931	0	34.524
Húnavatnshreppur	413	697.956	319.913	409.540	-16.688	0	-48.184
Svalbarðsstrandarhreppur	392	556.209	349.329	232.283	19.648	0	-5.755
Skútustaðahreppur	386	755.394	409.865	421.570	1.275	0	-74.767
Grytubakkahreppur	351	709.704	372.895	320.236	17.994	0	34.567
Tálknafjarðarhreppur	279	752.674	383.122	355.824	-3.039	0	10.688
Reykholahreppur	270	824.693	440.226	379.289	20.459	16.859	42.496
Kjósarhreppur	219	559.059	120.142	354.689	22.256	0	106.484
Ásahreppur	204	810.804	73.657	540.701	3.593	0	200.039
Akrahreppur	197	644.773	37.989	569.688	5.186	0	42.281
Breiðdalshreppur	189	862.894	543.598	431.989	-85.143	0	-197.836
Súðavíkureppur	182	987.940	457.264	472.396	-21.824	0	36.456
Eyja- og Miklaholtshreppur	131	720.087	443.220	501.504	25.798	-10.008	-208.847
Borgarfjarðarhreppur	131	739.737	385.108	303.613	390	0	51.405
Kaldrananeshreppur	105	765.619	461.162	303.829	-13.543	0	-52.990
Skagabyggð	104	664.548	76.817	545.606	23.577	0	65.702
Svalbarðshreppur	102	713.059	193.765	433.039	-6.490	0	79.765
Bæjarhreppur	100	693.800	337.120	505.860	39.070	0	-110.110
Fljótsdalshreppur	79	1.983.430	186.000	1.700.114	89.456	0	186.772
Skorradalshreppur	66						
Helgafellssveit	57	509.175	59.439	477.544	8.263	0	-19.544
Tjörneshreppur	55	392.842	87.148	235.483	11.645	0	81.856
Árneshreppur	52	769.577	357.577	427.923	22.288	14.865	21.231
	319.412	602.360	331.051	230.498	-34.715	4.162	-19.131

Tafla 12b. Lykiltölur úr rekstri

Kr. á íbúa, raðað eftir íbúafjölda

íbúafj.	Samantekin reikningskil (A+B)						
	Tekjur	Laun, launat.gj. og br.lífsj.skb.	Önnur rekstrargj. og afskr.	Fjármagns- liðir	Óreglul. liðir	Rekstrar- niðurstaða	
Reykjavíkurborg	118.785	916.517	399.537	420.508	-191.023	55.196	-39.356
Kópavogsbær	31.139	585.606	298.663	219.253	-102.575	10.768	-24.116
Hafnarfjarðarkaupstaður	26.434	590.611	301.180	222.356	-105.514	0	-38.438
Akureyrarkaupstaður	17.869	906.523	494.243	350.691	-81.376	-3.677	-23.465
Reykjanesbær	14.156	917.423	280.099	525.722	-205.914	-15.823	-46.177
Garðabær	11.270	595.788	258.503	261.581	-44.445	0	31.259
Mosfellsbær	8.822	638.573	303.242	271.904	-65.701	-735	-3.009
Sveitarfélagið Árborg	7.776	694.533	332.488	261.427	-92.297	-3.789	4.533
Akraneskaupstaður	6.586	674.978	434.708	256.797	-13.028	0	-29.556
Fjarðabyggð	4.601	1.003.614	452.170	387.856	-139.222	-849	23.517
Seltjarnarneskaupstaður	4.304	609.187	337.890	236.943	-12.802	0	21.551
Vestmannaeyjabær	4.193	959.400	439.755	406.342	11.870	0	125.174
Sveitarfélagið Skagafjörður	4.024	819.671	493.762	304.867	-81.853	-6.370	-67.180
Ísafjarðarbær	3.758	807.262	450.265	359.543	-77.597	0	-80.143
Borgarbyggð	3.478	728.724	375.519	263.340	-27.416	-48	62.401
Fljótsdalshérað	3.404	854.187	409.547	323.258	-183.312	14.253	-47.676
Norðurþing	2.880	836.557	531.722	365.918	156.469	-4.416	90.970
Grindavíkurbær	2.827	677.788	336.917	306.119	-59.673	-10.673	-35.594
Sveitarfélagið Álftanes	2.412	618.544	319.799	199.289	-208.575	-48.939	-158.058
Hveragerðisbær	2.275	685.790	352.999	269.102	-84.342	0	-20.653
Sveitarfélagið Hornafjörður	2.141	806.036	389.901	321.921	-30.357	291	64.148
Fjallabyggð	2.050	813.320	471.102	335.200	-33.963	0	-26.945
Sveitarfélagið Ölfus	1.922	749.224	348.971	328.339	-73.171	0	-1.257
Dalvíkurbyggð	1.914	787.129	386.111	327.339	-51.787	-1.620	20.273
Rangárþing eystra	1.744	635.246	298.970	302.908	-28.677	-89	4.601
Snæfellsbær	1.735	1.066.331	463.730	407.416	-70.561	0	124.624
Sandgerðisbær	1.664	809.256	440.882	368.810	-250.558	0	-250.994
Rangárþing ytra	1.504	711.459	263.184	356.281	-13.549	1.711	80.157
Sveitarfélagið Garður	1.484	557.005	257.295	336.407	21.086	0	-15.611
Sveitarfélagið Vogar	1.130	608.915	336.244	246.814	-114.373	0	-88.516
Stykkishólmsbær	1.111	740.299	412.237	269.918	-101.095	0	-42.950
Húnaþing vestra	1.086	890.319	448.634	442.379	-51.116	0	-51.811
Eyjafjarðarsveit	1.034	691.190	325.035	312.586	-19.627	0	33.942
Þingeyjarsveit	912	810.991	355.047	431.657	-35.282	0	-10.995
Bláskógabyggð	907	888.667	365.362	455.826	-67.399	-829	-749
Vesturbyggð	905	821.892	428.648	388.085	-102.413	155.062	57.808
Grundarfjarðarbær	904	801.715	355.610	366.030	-174.423	228.169	133.822
Bolungarvíkurkaupstaður	890	800.256	372.572	352.170	-104.694	0	-29.180
Blönduósibær	880	752.325	357.420	355.373	-99.174	0	-59.642
Hrunamannahreppur	771	864.397	415.704	367.661	-78.313	-2.495	223
Dalabyggð	684	851.139	455.025	343.490	-40.064	0	12.560
Seyðisfjarðarkaupstaður	676	963.081	485.741	434.673	-148.828	0	-106.161

Kr. á íbúa, raðað eftir íbúafjölda

íbúafj.	Samantekin reikningsskil (A+B)						
	Tekjur	Laun, launat.gj. og br.lífsj.skb.	Önnur rekstrargj. og afskr.	Fjármagns- liðir	Óreglul. liðir	Rekstrar- niðurstaða	
Vopnafjarðarhreppur	675	913.679	395.757	354.566	214.049	0	377.404
Hvalfjarðarsveit	624	913.296	425.822	403.223	38.513	3.856	126.620
Flóahreppur	601	717.153	336.512	331.657	-7.760	0	41.223
Hörgársveit	583	730.572	319.333	346.397	-24.464	74.172	114.549
Strandabyggð	515	811.887	430.202	331.513	-59.214	0	-9.041
Langesbyggð	513	1.148.934	628.232	451.673	-98.090	-4.982	-34.043
Skeiða- og Gnúpverjahreppur	508	810.949	288.370	445.976	-4.362	-22	72.219
Sveitarfélagið Skagaströnd	506	939.767	478.708	424.872	-1.500	0	34.688
Djúpavogshreppur	463	861.684	376.623	322.038	-96.302	559	67.280
Mýrdalshreppur	457	770.232	404.600	368.090	-42.635	-431	-45.523
Skaftárhreppur	442	832.731	322.106	402.405	-67.715	0	40.505
Grímsnes- og Grafningshreppi	420	1.368.257	436.517	812.705	-216.381	0	-97.345
Húnavatnshreppur	413	700.998	320.649	417.099	-8.831	0	-45.581
Svalbarðsstrandarhreppur	392	568.158	349.329	237.492	14.115	0	-4.548
Skútustaðahreppur	386	783.746	409.863	439.922	-7.744	0	-73.782
Grytubakkahreppur	351	883.869	497.177	349.815	-20.125	0	16.752
Tálknafjarðarhreppur	279	827.631	388.093	385.742	-38.068	0	15.728
Reykholahreppur	270	1.292.444	736.004	518.174	-25.426	16.859	29.700
Kjósarhreppur	219	559.059	120.142	354.689	22.256	0	106.484
Ásahreppur	204	814.603	73.657	542.157	-887	0	197.902
Akrahreppur	197	644.773	37.989	569.688	5.186	0	42.281
Breiðdalshreppur	189	955.122	590.608	475.566	-139.111	0	-250.164
Súðavíkureppur	182	1.085.203	477.121	551.687	-31.907	0	24.489
Eyja- og Miklaholtshreppur	131	720.087	443.220	501.504	25.798	-10.008	-208.847
Borgarfjarðarhreppur	131	793.739	383.834	350.146	-29.874	0	29.886
Kaldrananeshreppur	105	879.981	482.229	352.362	-39.238	0	-60.962
Skagabyggð	104	664.548	76.817	545.606	23.577	0	65.702
Svalbarðshreppur	102	713.059	193.765	433.039	-6.490	0	79.765
Bæjarhreppur	100	690.380	339.120	516.070	30.770	0	-134.040
Fljótsdalshreppur	79	1.993.570	186.000	1.707.620	77.165	0	177.114
Skorradalshreppur	66						
Helgafellssveit	57	509.175	59.439	477.544	8.263	0	-19.544
Tjörneshreppur	55	392.842	87.148	235.483	11.645	0	81.856
Árneshreppur	52	820.327	359.596	449.058	4.269	14.865	30.808
	319.412	799.638	372.582	276.104	-123.578	24.171	-22.221

Tafla 13a. Lykiltölur úr sjóðsstreymi og efnahag

Kr. á íbúa, raðað eftir íbúafjölda

	íbúafj.	Sveitarsjóður (A)				
		Veltufé frá rekstri	Fjárfestingar-hreyfingar	Eignir	Skuldir án skuldb.	Skuldir með skuldb.
Reykjavíkurborg	118.785	57.851	-109.647	1.151.650	382.300	479.486
Kópavogsbær	31.139	60.319	-7.545	1.558.626	923.421	1.063.633
Hafnarfjarðarkaupstaður	26.434	50.777	-17.782	1.362.387	950.704	1.171.302
Akureyrarkaupstaður	17.869	35.741	-23.872	1.390.297	817.604	864.337
Reykjanesbær	14.156	66.755	93.269	2.301.909	1.634.763	1.824.119
Garðabær	11.270	84.966	29.485	1.331.577	407.350	522.700
Mosfellsbær	8.822	64.032	-21.277	1.235.755	747.114	853.142
Sveitarfélagið Árborg	7.776	49.383	-33.698	1.300.310	871.953	1.026.377
Akraneskaupstaður	6.586	60.501	-96.133	1.681.438	473.658	812.925
Fjarðabyggð	4.601	58.872	-12.950	1.777.014	1.661.329	1.985.457
Seltjarnarneskaupstaður	4.304	65.130	-10.098	1.318.936	205.722	392.409
Vestmannaeyjabær	4.193	171.395	-22.993	2.321.176	651.550	1.187.989
Sveitarfélagið Skagafjörður	4.024	-4.961	-28.547	1.061.408	620.780	800.151
Ísafjarðarbær	3.758	5.289	10.753	1.227.153	680.460	955.475
Borgarbyggð	3.478	62.727	-6.485	1.214.112	675.698	822.157
Fljótsdalshérað	3.404	68.585	-127.009	1.629.176	1.593.583	1.689.326
Norðurþing	2.880	-11.539	-19.906	1.516.848	835.025	1.296.860
Grindavíkurbær	2.827	54.018	45.327	2.539.099	251.831	378.978
Sveitarfélagið Álftanes	2.412	70.609	-4.715	1.695.423	2.314.728	2.380.888
Hveragerðisbær	2.275	39.169	-6.626	1.279.719	833.610	978.382
Sveitarfélagið Hornafjörður	2.141	79.124	-77.110	1.399.685	326.737	448.642
Fjallabyggð	2.050	53.657	-29.179	1.685.299	301.748	632.491
Sveitarfélagið Ölfus	1.922	60.961	81.751	1.612.993	886.596	1.034.779
Dalvíkurbyggð	1.914	64.757	-55.416	1.350.197	328.902	500.896
Rangárþing eystra	1.744	51.024	-2.363	1.266.746	247.573	291.762
Snæfellsbær	1.735	152.639	-91.490	1.654.263	567.730	779.349
Sandgerðisbær	1.664	-19.596	4.553	3.279.127	2.248.963	2.425.069
Rangárþing ytra	1.504	52.981	-75.491	1.344.078	885.958	900.894
Sveitarfélagið Garður	1.484	-101.597	25.628	1.958.764	192.075	273.106
Sveitarfélagið Vogar	1.130	-122.988	-17.318	2.130.312	1.509.692	1.571.681
Stykkishólmsbær	1.111	19.140	25.981	2.030.254	963.847	1.147.607
Húnaþing vestra	1.086	22.490	-2.807	1.248.704	325.344	403.642
Eyjafjarðarsveit	1.034	73.510	-82.130	966.044	271.982	271.982
Pingeyjarsveit	912	44.224	15.829	729.381	327.031	327.031
Bláskógabyggð	907	42.144	-17.920	1.061.380	710.784	710.784
Vesturbyggð	905	24.358	-792	1.075.014	588.064	719.783
Grundarfjarðarbær	904	1.510	-16.920	1.501.421	1.268.952	1.321.249
Bolungarvíkurkaupstaður	890	-7.740	-22.327	1.258.303	828.096	936.470
Blönduósbær	880	43.103	2.473	1.963.878	870.115	1.024.633
Hrunamannahreppur	771	29.175	-17.348	1.141.616	546.681	546.681
Dalabyggð	684	66.510	-25.310	1.171.187	446.627	526.844
Seyðisfjarðarkaupstaður	676	33.487	6.957	1.281.303	664.861	986.812
Vopnafjarðarhreppur	675	5.843	514.547	1.444.932	599.849	681.321

Kr. á íbúa, raðað eftir íbúafjölda

íbúafj.	Sveitarsjóður (A)					
	Veltufé frá rekstri	Fjárfestingar-hreyfingar	Eignir	Skuldir án skuldb.	Skuldir með skuldb.	
Hvalfjarðarsveit	624	170.856	-699.099	3.285.617	235.035	235.250
Flóahreppur	601	72.714	11.574	974.632	120.958	120.958
Hörgársveit	583	88.697	-41.337	1.138.744	294.958	294.958
Strandabyggð	515	39.270	-27.468	1.245.151	546.718	590.175
Langanesbyggð	513	-34.975	-151.795	1.637.511	994.019	1.045.129
Skeiða- og Gnúpverjahreppur	508	93.504	-64.632	1.151.138	207.866	207.866
Sveitarfélagið Skagaströnd	506	52.004	40.708	2.842.075	143.915	359.154
Djúpavogshreppur	463	62.793	111.847	1.178.097	1.002.857	1.002.857
Mýrdalshreppur	457	-4.788	-43.628	1.223.411	528.144	650.639
Skaftárhreppur	442	122.606	33.975	1.368.251	547.998	559.364
Grímsnes- og Grafningshreppur	420	171.188	-174.426	3.737.293	1.754.395	1.754.395
Húnavatnshreppur	413	-13.235	-45.668	1.110.092	355.208	355.208
Svalbarðsstrandarhreppur	392	22.125	-21.612	1.435.196	94.551	94.551
Skútustaðahreppur	386	-21.751	-38.332	1.002.313	211.845	327.409
Grytubakkahreppur	351	70.202	-81.661	1.539.091	263.282	345.949
Tálknafjarðarhreppur	279	39.993	-54.552	1.282.165	434.878	434.878
Reykholahreppur	270	49.041	-84.041	1.608.074	412.596	412.596
Kjósarhreppur	219	115.493	-59.333	934.648	84.872	84.872
Ásahreppur	204	220.745	-223.402	1.155.574	178.382	178.382
Akrahreppur	197	64.625	1.825	1.158.612	82.135	82.135
Breiðdalshreppur	189	-102.751	31.587	1.018.937	1.043.291	1.106.735
Súðavíkurreppur	182	96.357	-30.841	2.913.626	438.049	438.049
Eyja- og Miklaholtshreppur	131	-210.228	0	1.432.710	153.868	153.868
Borgarfjarðarhreppur	131	93.092	-135.802	1.332.809	58.336	105.328
Kaldrananeshreppur	105	8.200	1.886	2.671.914	267.105	267.105
Skagabyggð	104	80.058	10.288	1.114.673	49.375	49.375
Svalbarðshreppur	102	110.549	0	1.224.578	196.127	196.127
Bæjarhreppur	100	-93.850	-27.150	1.119.860	242.330	242.330
Fljótaldalshreppur	79	433.430	-2.378.823	11.255.038	556.722	556.722
Skorradalshreppur	66					
Helgafellssveit	57	-2.298	-3.684	1.147.930	213.140	213.140
Tjörneshreppur	55	105.834	-16.600	1.069.584	24.388	24.388
Árneshreppur	52	55.462	-22.154	1.415.212	72.192	72.192
	319.412	55.279	-48.302	1.402.255	677.853	815.825

Tafla 13b. Lykiltölur úr sjóðsstreymi og efnahag

Kr. á íbúa, raðað eftir íbúafjölda

Íbúafj.	Samantekin reikningsskil (A+B)					
	Veltufé frá rekstri	Fjárfestingar-hreyfingar	Eignir	Skuldir án skuldb.	Skuldir með skuldb.	
Reykjavíkurborg	118.785	221.086	-155.016	3.912.112	2.573.383	2.678.534
Kópavogsbær	31.139	84.338	-8.640	1.883.409	1.287.873	1.428.085
Hafnarfjarðarkaupstaður	26.434	71.685	-25.866	1.777.459	1.249.581	1.476.194
Akureyrarkaupstaður	17.869	105.652	-56.700	2.067.789	1.181.985	1.262.279
Reykjanesbær	14.156	129.384	63.097	3.483.650	2.649.434	2.911.917
Garðabær	11.270	104.804	-41.356	1.383.894	458.600	573.951
Mosfellsbær	8.822	76.693	-42.684	1.363.964	842.677	948.704
Sveitarfélagið Árborg	7.776	104.542	-53.263	1.585.623	1.030.867	1.199.466
Akraneskaupstaður	6.586	61.741	-106.301	1.754.740	514.706	956.217
Fjarðabyggð	4.601	202.847	-47.399	2.399.111	2.056.206	2.396.641
Seltjarnarneskaupstaður	4.304	67.641	-42.095	1.224.516	228.193	429.528
Vestmannaeyjabær	4.193	215.558	-65.078	2.574.277	892.616	1.476.049
Sveitarfélagið Skagafjörður	4.024	35.719	-27.062	1.457.346	1.013.135	1.205.690
Ísafjarðarbær	3.758	18.812	-10.435	1.533.511	1.137.922	1.412.937
Borgarbyggð	3.478	85.375	-118.688	1.680.619	1.142.078	1.288.537
Fljótsdalshérað	3.404	109.550	-117.671	2.075.876	2.089.425	2.187.385
Norðurþing	2.880	50.606	-56.503	2.534.821	1.553.305	2.052.437
Grindavíkurbær	2.827	97.799	16.591	2.573.600	368.247	514.777
Sveitarfélagið Álftanes	2.412	81.176	-29.591	1.704.996	2.314.728	2.380.888
Hveragerðisbær	2.275	62.021	-9.986	1.317.414	850.704	995.476
Sveitarfélagið Hornafjörður	2.141	125.220	-108.330	1.641.099	457.344	596.510
Fjallabyggð	2.050	71.860	-47.443	1.696.424	514.709	860.118
Sveitarfélagið Ölfus	1.922	110.784	59.214	2.065.313	1.046.750	1.206.871
Dalvíkurbyggð	1.914	121.121	-76.515	1.865.180	651.325	855.107
Rangárþing eystra	1.744	62.551	-34.136	1.276.455	391.423	435.612
Snæfellsbær	1.735	227.442	-140.594	2.120.281	811.812	1.023.431
Sandgerðisbær	1.664	-1.933	-3.079	3.627.788	2.908.575	3.131.271
Rangárþing ytra	1.504	69.716	-147.557	1.742.140	1.244.156	1.259.092
Sveitarfélagið Garður	1.484	27.468	25.628	2.170.658	369.282	450.313
Sveitarfélagið Vogar	1.130	10.850	-44.419	2.205.499	1.462.213	1.524.203
Stykkishólmsbær	1.111	29.734	12.162	2.030.065	1.126.925	1.310.685
Húnaþing vestra	1.086	36.489	-28.038	1.316.813	717.815	796.112
Eyjafjarðarsveit	1.034	71.886	-79.849	947.698	345.030	345.030
Pingeyjarsveit	912	51.026	14.768	790.385	465.657	465.657
Bláskógabyggð	907	75.811	-54.194	1.166.915	819.476	819.476
Vesturbyggð	905	39.024	-18.680	1.659.990	1.296.844	1.428.564
Grundarfjarðarbær	904	57.013	-26.882	1.834.939	1.651.338	1.703.635
Bolungarvíkurkaupstaður	890	56.309	-50.751	1.436.184	1.227.215	1.335.589
Blönduósbær	880	70.702	-11.124	2.034.239	1.188.617	1.343.135
Hrunamannahreppur	771	84.524	-51.291	1.277.473	884.064	884.064
Dalabyggð	684	57.772	-40.129	1.218.670	544.515	624.731
Seyðisfjarðarkaupstaður	676	67.142	-22.272	1.859.059	1.770.025	2.091.976
Vopnafjarðarhreppur	675	110.281	721.400	1.795.511	965.071	1.046.544

Kr. á íbúa, raðað eftir íbúafjölda

íbúafj.	Samantekin reikningsskil (A+B)					
	Veltufé frá rekstri	Fjárfestingar-hreyfingar	Eignir	Skuldir án skuldb.	Skuldir með skuldb.	
Hvalfjarðarsveit	624	170.856	-699.099	3.285.617	235.035	235.250
Flóahreppur	601	73.022	3.336	978.448	239.038	239.038
Hörgársveit	583	89.246	-64.225	1.124.441	294.958	294.958
Strandabyggð	515	59.996	-71.072	1.168.266	682.124	725.581
Langanesbyggð	513	77.339	-38.772	2.112.844	1.222.780	1.273.889
Skeiða- og Gnúpverjahreppur	508	100.827	-72.020	1.139.504	186.280	186.280
Sveitarfélagið Skagaströnd	506	136.291	-42.522	3.321.206	600.356	815.595
Djúpavogshreppur	463	112.521	79.825	1.463.387	1.111.168	1.121.395
Mýrdalshreppur	457	4.624	-54.079	1.255.258	637.350	759.845
Skaftárhreppur	442	112.199	407	1.200.414	676.041	687.407
Grímsnes- og Grafningshreppur	420	119.317	-342.843	3.658.469	2.358.050	2.358.050
Húnavatnshreppur	413	-14.663	-45.668	1.120.206	349.293	349.293
Svalbarðsstrandarhreppur	392	29.010	-22.648	1.437.247	94.648	94.648
Skútustaðahreppur	386	402	-91.775	1.220.163	226.614	342.179
Grytubakkahreppur	351	90.484	-101.427	1.742.319	616.293	698.960
Tálknafjarðarhreppur	279	69.656	-123.387	1.218.692	589.358	589.358
Reykhólahreppur	270	55.567	-89.581	1.683.874	562.293	562.293
Kjósarhreppur	219	115.493	-59.333	934.648	84.872	84.872
Ásahreppur	204	222.995	-227.186	1.140.353	180.181	180.181
Akrahreppur	197	64.625	1.825	1.158.612	82.135	82.135
Breiðdalshreppur	189	-112.169	17.106	1.640.005	1.782.831	1.846.275
Súðavíkurbhreppur	182	130.033	-43.549	2.922.703	574.374	574.374
Eyja- og Miklaholtshreppur	131	-210.228	0	1.432.710	153.868	153.868
Borgarfjarðarhreppur	131	118.794	-170.931	1.839.809	537.550	584.542
Kaldrananeshreppur	105	36.590	-62.886	2.502.352	269.438	269.438
Skagabyggð	104	80.058	10.288	1.114.673	49.375	49.375
Svalbarðshreppur	102	110.549	0	1.224.578	196.127	196.127
Bæjarhreppur	100	-117.000	-109.550	1.194.370	242.330	242.330
Fljótsdalshreppur	79	434.861	-2.378.823	11.280.772	700.051	700.051
Skorradalshreppur	66					
Helgafellssveit	57	-2.298	-3.684	1.147.930	213.140	213.140
Tjörneshreppur	55	105.834	-16.600	1.069.584	24.388	24.388
Árneshreppur	52	74.981	-22.154	1.317.981	72.192	72.192
	319.412	138.706	-78.850	2.662.111	1.694.215	1.845.695

Tafla 14. Álagt útsvar 2012 vegna launa 2011

Svnr.	Heiti sveitarfélags	<i>i þús.kr.</i> Álagningar- prósenta útsvars	Álagt útsvar skv. álagningaskrá	Álagt útsvar, hluti Jöfnunarsjóðs	Álagt nettó útsvar	Álagt útsvar kr.á íbúa	Útsvarsstofn
0000	Reykjavíkurborg	14,44%	49.656.182	5.914.725	43.741.457	418.034	343.879.378
1000	Kópavogsbær	14,48%	13.430.976	1.595.392	11.835.584	431.323	92.755.358
1100	Seltjarnarneskaupstaður	14,18%	2.072.745	251.419	1.821.326	481.586	14.617.384
1300	Garðabær	13,66%	5.074.273	638.928	4.435.346	450.246	37.146.948
1400	Hafnarfjarðarkaupstaður	14,48%	10.640.521	1.263.929	9.376.591	402.532	73.484.259
1603	Sveitarfélagið Álftanes	15,14%	1.042.957	118.487	924.470	432.403	6.888.751
1604	Mosfellsbær	14,48%	3.524.489	418.655	3.105.834	399.511	24.340.393
1606	Kjósarhreppur	13,73%	87.740	10.991	76.748	400.637	639.035
2000	Reykjanesbær	14,48%	5.057.793	600.788	4.457.005	357.290	34.929.506
2300	Grindavíkurkaupstaður	14,48%	1.078.705	128.133	950.571	381.572	7.449.619
2503	Sandgerðisbær	14,48%	578.738	68.745	509.993	347.800	3.996.813
2504	Sveitarfélagið Garður	14,48%	510.812	60.677	450.136	344.213	3.527.710
2506	Sveitarfélagið Vogar	14,48%	389.160	46.226	342.934	344.390	2.687.570
3000	Akraneskaupstaður	14,48%	2.746.396	326.229	2.420.167	417.005	18.966.823
3506	Skorradalshreppur	12,44%	19.173	2.651	16.522	290.505	154.126
3511	Hvalfjarðarsveit	14,23%	236.206	28.551	207.655	378.535	1.659.914
3609	Borgarbyggð	14,48%	1.160.215	137.816	1.022.399	333.587	8.012.534
3709	Grundarfjarðarbær	14,48%	353.571	41.999	311.572	391.118	2.441.788
3710	Helgafellssveit	14,48%	16.085	1.911	14.175	282.197	111.086
3711	Stykkishólmsbær	14,48%	433.793	51.528	382.265	390.453	2.995.809
3713	Eyja- og Miklaholtshreppur	14,48%	50.097	5.951	44.146	382.419	345.973
3714	Snæfellsbær	14,48%	762.724	90.600	672.125	439.611	5.267.434
3811	Dalabyggð	14,48%	217.165	25.796	191.369	317.492	1.499.755
4100	Bolungarvíkurkaupstaður	14,48%	359.020	42.646	316.374	403.394	2.479.423
4200	Ísafjarðarbær	14,48%	1.538.844	182.791	1.356.053	409.485	10.627.377
4502	Reykhólahreppur	14,48%	90.123	10.705	79.417	333.787	622.394
4604	Tálknafjarðarhreppur	14,48%	108.453	12.882	95.570	388.719	748.982
4607	Vesturbyggð	14,48%	362.336	43.040	319.296	400.372	2.502.323
4803	Súðavíkurhreppur	14,48%	73.270	8.703	64.567	402.583	506.009
4901	Árneshreppur	14,48%	18.163	2.157	16.006	349.290	125.436
4902	Kaldrananeshreppur	14,48%	37.247	4.424	32.823	354.737	257.233
4911	Strandabyggð	14,48%	185.113	21.989	163.124	359.442	1.278.404
5200	Sveitarfélagið Skagafjörður	14,48%	1.576.746	187.293	1.389.453	391.836	10.889.131
5508	Húnaþing vestra	14,48%	392.915	46.672	346.243	331.294	2.713.502
5604	Blönduósibær	14,48%	324.985	38.603	286.382	369.302	2.244.374
5609	Sveitarfélagið Skagaströnd	14,48%	244.995	29.102	215.893	484.179	1.691.952
5611	Skagabyggð	14,48%	26.002	3.089	22.913	250.015	179.569
5612	Húnavatnshreppur	14,48%	119.371	14.179	105.191	289.034	824.385
5706	Akrahreppur	14,48%	55.139	6.550	48.590	279.895	380.796
6000	Akureyrarkaupstaður	14,48%	7.032.595	835.364	6.197.232	393.564	48.567.646
6100	Norðurþing	14,48%	1.161.125	137.924	1.023.201	403.168	8.018.820
6250	Fjallabyggð	14,48%	914.005	108.570	805.436	445.856	6.312.192
6400	Dalvíkurbyggð	14,48%	753.829	89.543	664.286	393.850	5.206.000
6513	Eyjafjarðarsveit	14,48%	364.974	43.353	321.621	352.973	2.520.537
6515	Hörgársveit	14,48%	209.619	24.899	184.719	359.552	1.447.643
6601	Svalbarðsstrandarhreppur	14,48%	148.037	17.585	130.453	377.647	1.022.358
6602	Grytubakkahreppur	14,48%	146.934	17.453	129.480	418.615	1.014.735
6607	Skútustaðahreppur	14,48%	147.825	17.559	130.265	382.965	1.020.888

Tafla 14. Álagt útsvar 2012 vegna launa 2011

Svnr.	Heiti sveitarfélags	<i>i þús.kr.</i> Álagningar- prósenta útsvars	Álagt útsvar skv. álagningaskrá	Álagt útsvar, hluti Jöfnunarsjóðs	Álagt nettó útsvar	Álagt útsvar kr.á íbúa	Útsvarsstofn
6611	Tjörneshreppur	14,05%	17.768	2.175	15.593	323.057	126.463
6612	Pingeyjarsveit	14,48%	293.196	34.827	258.369	321.487	2.024.835
6706	Svalbarðshreppur	14,48%	32.304	3.837	28.467	316.707	223.095
6709	Langanesbyggð	14,48%	208.904	24.815	184.089	407.220	1.442.707
7000	Seyðisfjarðarkaupstaður	14,48%	289.908	34.437	255.471	428.858	2.002.125
7300	Fjarðabyggð	14,48%	2.307.936	274.147	2.033.789	501.616	15.938.785
7502	Vopnafjarðarhreppur	14,48%	269.358	31.996	237.363	399.050	1.860.210
7505	Fljótisdalshreppur	13,20%	23.349	3.042	20.306	295.554	176.885
7509	Borgarfjarðarhreppur	14,48%	43.197	5.131	38.066	329.745	298.319
7613	Breiðdalshreppur	14,48%	70.508	8.375	62.133	373.059	486.935
7617	Djúpavogshreppur	14,48%	176.198	20.930	155.269	380.558	1.216.840
7620	Fljótisdalshérað	14,48%	1.338.327	158.973	1.179.354	393.163	9.242.588
7708	Sveitarfélagið Hornafjörður	14,48%	883.497	104.946	778.552	412.656	6.101.501
8000	Vestmannaeyjabær	14,48%	2.115.037	251.234	1.863.804	504.421	14.606.611
8200	Sveitarfélagið Árborg	14,48%	2.831.879	336.383	2.495.496	364.182	19.557.179
8508	Mýrdalshreppur	14,48%	166.279	19.751	146.527	363.849	1.148.334
8509	Skaftárhreppur	14,48%	159.687	18.968	140.718	361.282	1.102.809
8610	Ásahreppur	12,44%	54.579	7.546	47.033	267.545	438.740
8613	Rangárþing eystra	14,48%	590.933	70.194	520.739	338.838	4.081.028
8614	Rangárþing ytra	14,48%	521.963	62.001	459.962	347.050	3.604.719
8710	Hrunamannahreppur	14,48%	237.739	28.240	209.499	308.352	1.641.845
8716	Hveragerðisbær	14,48%	801.217	95.172	706.045	352.183	5.533.265
8717	Sveitarfélagið Ölfus	14,48%	756.454	89.855	666.599	393.576	5.224.128
8719	Grímsnes- og Grafningshreppur	13,94%	131.001	16.164	114.837	311.907	939.749
8720	Skeiða- og Gnúpverjahreppur	14,48%	175.624	20.861	154.763	345.717	1.212.875
8721	Bláskógabyggð	14,48%	319.334	37.932	281.402	352.077	2.205.346
8722	Flóahreppur	14,48%	185.841	22.075	163.766	309.220	1.283.433
			130.534.200	15.561.209	114.972.991	27.942.941	904.721.425

Tafla 15. Álagður fasteignaskattur 2012

Svnr.	Heiti sveitarfélags	<i>i þús. kr.</i>										
		Álagn. prós. A-fl.	Álagn. prós. B-fl.	Álagn. prós. C-fl.	Álagning A-fl.	Álagning B-fl.	Álagning C-fl.	Samtals álagning	Álagning kr. á íbúa	Álagningar- stofn A-fl.	Álagningar- stofn B-fl.	Álagningar- stofn C-fl.
0000	Reykjavíkurborg	0,200%	1,320%	1,650%	2.439.426	1.838.837	7.191.757	11.470.020	96.561	1.219.713.077	139.305.805	435.864.085
1000	Kópavogsbær	0,320%	1,320%	1,650%	1.070.425	261.340	1.160.830	2.492.594	80.047	327.939.406	19.798.462	81.445.958
1100	Seltjarnarneskaupst.	0,209%	1,320%	1,250%	128.855	29.463	42.988	201.306	46.772	61.652.992	2.232.066	3.439.052
1300	Garðabær	0,260%	1,320%	1,650%	406.782	92.747	386.779	886.308	78.643	156.454.523	7.026.320	25.758.811
1400	Hafnarfjarðarkaupst.	0,320%	1,320%	1,650%	804.252	248.727	1.106.396	2.159.375	81.689	243.996.253	18.842.942	67.054.316
1603	Sv.fél. Álftanes	0,410%	1,320%	1,650%	102.618	15.026	9.129	126.772	52.559	25.028.679	1.138.339	553.263
1604	Mosfellsbær	0,265%	1,320%	1,650%	268.187	81.911	151.386	501.484	56.845	101.202.673	6.205.387	11.148.665
1606	Kjósarhreppur	0,500%	1,320%	0,500%	32.948	225	393	33.566	153.269	6.589.612	17.033	78.619
2000	Reykjanesbær	0,300%	1,320%	1,650%	370.668	74.965	424.094	869.727	61.439	123.555.960	5.679.200	25.702.671
2300	Grindavíkurbær	0,310%	1,320%	1,650%	63.621	15.691	146.253	225.565	79.789	20.522.759	1.188.747	8.863.795
2503	Sandgerðisbær	0,625%	1,320%	1,650%	61.442	9.165	316.018	386.625	232.347	9.830.768	694.294	19.152.590
2504	Sv.fél. Garður	0,300%	1,320%	1,600%	30.456	7.527	23.976	61.959	41.751	10.151.890	570.200	1.498.529
2506	Sv.fél. Vogar	0,320%	1,320%	1,400%	30.320	5.303	16.367	51.990	46.009	9.474.970	401.773	1.169.051
3000	Akraneskaupstaður	0,3611%	1,320%	1,650%	178.337	53.333	154.296	385.966	58.604	49.387.217	4.040.351	9.351.300
3506	Skorradalshreppur	0,550%	1,320%	1,650%	38.686	0	1.312	39.998	606.033	7.033.827	0	79.523
3511	Hvalfjarðarsveit	0,470%	1,320%	1,650%	49.245	2.962	87.070	139.277	223.201	10.477.758	224.396	5.276.953
3609	Borgarbyggð	0,360%	1,320%	1,500%	159.369	29.761	115.163	304.293	87.491	44.269.126	2.254.644	7.677.522
3709	Grundarfjarðarbær	0,500%	1,320%	1,650%	31.485	7.200	23.941	62.626	69.276	6.297.071	545.420	1.450.965
3710	Helgafellssveit	0,360%	1,320%	1,000%	2.674	0	217	2.892	50.731	742.889	0	21.724
3711	Stykkishólmsbær	0,430%	1,320%	1,650%	41.708	10.469	26.855	79.032	71.136	9.699.627	793.100	1.627.571
3713	Eyja- og Miklaholtshr.	0,500%	1,320%	0,500%	7.696	1.314	956	9.966	76.073	1.539.234	99.525	191.141
3714	Snæfellsbær	0,440%	1,320%	1,550%	51.578	7.769	51.258	110.605	63.749	11.722.331	588.574	3.306.936
3811	Dalabyggð	0,500%	1,320%	1,500%	27.142	6.388	11.301	44.831	65.542	5.428.335	483.918	753.417
4100	Bolungarvíkurkaupst.	0,500%	1,320%	1,320%	15.262	3.738	13.288	32.289	36.280	3.052.439	283.208	1.006.704
4200	Ísafjarðarbær	0,625%	1,320%	1,650%	117.352	23.142	75.526	216.019	57.483	18.776.259	1.753.191	4.577.315
4502	Reykhólahreppur	0,500%	1,320%	1,650%	9.676	2.117	2.056	13.849	51.292	1.935.104	160.374	124.628
4604	Tálknafjarðarhr.	0,500%	1,320%	1,650%	4.388	1.292	4.598	10.278	36.838	877.522	97.865	278.690
4607	Vesturbyggð	0,525%	1,320%	1,650%	18.786	3.729	15.354	37.869	41.844	3.578.201	282.533	930.525
4803	Súðavíkurhreppur	0,470%	1,320%	1,650%	5.129	749	4.961	10.839	59.555	1.508.499	56.720	330.760
4901	Árneshreppur	0,625%	1,320%	1,650%	2.514	135	881	3.530	67.886	402.198	10.222	53.417
4902	Kaldrananeshr.	0,500%	1,320%	1,400%	2.540	426	1.563	4.530	43.140	508.086	32.283	111.651
4908	Bæjarhreppur	0,400%	1,320%	1,150%	2.332	295	960	3.587	35.873	582.898	22.368	83.515
4911	Strandabyggð	0,500%	1,320%	1,510%	12.393	1.629	8.542	22.564	43.813	2.478.546	123.433	565.683
5200	Sv.fél. Skagafjörður	0,500%	1,320%	1,650%	138.191	49.797	102.302	290.290	72.140	27.638.222	3.772.500	6.300.273
5508	Húnaþing vestra	0,400%	1,320%	1,300%	33.145	8.621	20.507	62.272	57.341	8.286.272	653.070	1.577.452
5604	Blönduósbær	0,430%	1,320%	1,550%	21.262	12.681	24.995	58.938	66.975	4.944.538	960.674	1.675.298
5609	Sv.fél. Skagaströnd	0,430%	1,320%	1,580%	8.404	3.426	11.715	23.545	46.531	1.954.309	259.559	741.456
5611	Skagabyggð	3,000%	1,320%	0,300%	2.480	0	76	2.557	24.583	826.811	0	25.398
5612	Húnavatnshreppur	0,500%	1,320%	1,650%	21.137	2.124	43.801	67.062	162.378	4.227.380	160.891	2.654.621
5706	Akrahreppur	0,500%	1,320%	0,500%	7.024	0	89	7.114	36.110	1.404.876	0	17.860

i þús. kr.

Svnr.	Heiti sveitarfélags	Álagn. prós. A-fl.	Álagn. prós. B-fl.	Álagn. prós. C-fl.	Álagning A-fl.	Álagning B-fl.	Álagning C-fl.	Samtals álagning	Álagning kr. á íbúa	Álagningarstofn A-fl.	Álagningarstofn B-fl.	Álagningarstofn C-fl.
6000	Akureyrarkaup.	0,380%	1,320%	1,650%	569.134	242.079	541.932	1.353.145	75.726	143.559.406	18.339.331	32.844.363
6100	Norðurþing	0,575%	1,320%	1,650%	96.023	16.814	66.130	178.967	62.141	16.699.662	1.273.766	4.007.883
6250	Fjallabyggð	0,490%	1,320%	1,650%	43.876	14.736	38.467	97.079	47.356	8.954.297	1.116.335	2.331.352
6400	Dalvíkurbyggð	0,470%	1,320%	1,650%	48.178	15.149	40.808	104.135	54.407	10.246.119	1.147.632	2.534.158
6513	Eyjafjarðarsveit	0,410%	1,320%	1,200%	38.830	6.915	3.433	49.177	47.560	9.470.655	523.847	286.055
6515	Hörgársveit	0,400%	1,320%	1,400%	18.345	4.269	7.866	30.479	52.280	4.586.154	323.418	561.828
6601	Svalbarðsstrandarhr.	0,385%	1,320%	1,200%	16.308	1.408	4.118	21.834	55.698	4.235.792	106.649	343.177
6602	Grytubakkahreppur	0,400%	1,320%	1,500%	9.410	2.351	3.877	15.637	44.551	2.352.396	178.109	258.449
6607	Skútustaðahreppur	0,625%	1,320%	1,650%	14.226	2.349	33.621	50.196	130.041	2.276.179	177.965	2.037.617
6611	Tjörnesheppur	0,450%	1,320%	1,500%	1.872	0	4	1.876	34.114	416.027	0	275
6612	Þingeyjarsveit	0,625%	1,320%	1,650%	52.959	8.383	25.478	86.820	95.197	8.473.497	635.059	1.544.093
6706	Svalbarðshreppur	0,625%	1,320%	1,650%	3.199	167	700	4.066	39.866	511.886	12.657	42.423
6709	Langanesbyggð	0,625%	1,320%	1,650%	9.588	5.298	13.152	28.038	54.654	1.534.120	401.327	797.077
7000	Seyðisfjarðarkaupst.	0,625%	1,320%	1,650%	17.223	4.527	32.598	54.348	80.397	2.915.972	342.945	1.975.647
7300	Fjarðabyggð	0,430%	1,320%	1,450%	117.446	38.808	113.846	270.099	58.704	27.312.928	2.939.991	7.851.435
7502	Vopnafjarðarhreppur	0,550%	1,320%	1,650%	16.710	2.742	14.043	33.495	49.623	3.038.255	207.744	851.082
7505	Fljótsdalshreppur	0,400%	1,320%	1,650%	1.761	0	99.858	101.619	1.286.319	440.314	0	6.051.999
7509	Borgarfjarðarhr.	0,400%	1,320%	1,250%	2.231	269	2.270	4.770	36.409	557.785	20.357	181.575
7613	Breiðdalshreppur	0,625%	1,320%	1,650%	6.537	1.562	4.839	12.937	68.452	1.045.930	118.316	293.245
7617	Djúpavogshreppur	0,625%	1,320%	1,650%	11.000	2.447	11.444	24.891	53.761	1.760.011	185.376	693.596
7620	Fljótsdalshérad	0,500%	1,320%	1,650%	127.530	30.017	86.464	244.012	71.684	25.506.041	2.274.037	5.240.270
7708	Sv.fél. Hornafjörður	0,500%	1,320%	1,620%	53.176	11.673	51.985	116.833	54.569	10.635.133	884.302	3.208.934
8000	Vestmannaeyjabær	0,420%	1,320%	1,550%	108.508	22.674	80.120	211.302	50.394	25.835.266	1.717.713	5.169.045
8200	Sv.fél. Árborg	0,325%	1,320%	1,650%	220.871	77.977	276.539	575.387	73.995	67.960.256	5.907.347	16.759.950
8508	Mýrdalshreppur	0,530%	1,320%	1,650%	18.711	2.683	14.667	36.062	78.910	3.530.463	203.280	888.929
8509	Skaftárhreppur	0,625%	1,320%	1,650%	31.265	2.677	19.004	52.946	119.787	5.002.331	202.792	1.151.778
8610	Ásahreppur	0,320%	1,320%	1,650%	6.428	0	139.623	146.051	715.938	2.008.849	0	8.462.005
8613	Rangárþing eystra	0,360%	1,320%	1,320%	56.478	10.105	33.753	100.336	57.532	15.688.452	765.517	2.557.050
8614	Rangárþing ytra	0,390%	1,320%	1,550%	61.543	11.119	35.220	107.881	71.729	15.780.189	842.317	2.201.236
8710	Hrunamannahreppur	0,600%	1,320%	1,320%	68.070	4.697	12.272	85.039	110.297	11.345.064	355.799	929.718
8716	Hveragerðisbær	0,371%	1,320%	1,625%	73.104	32.899	38.449	144.453	63.496	19.704.664	2.492.354	2.366.109
8717	Sv.fél. Ölfus	0,360%	1,320%	1,600%	68.317	17.050	169.214	254.582	132.457	18.977.061	1.291.680	10.575.879
8719	Grímsn.- og Grafn.hr.	0,475%	1,320%	1,500%	177.360	7.612	89.753	274.725	654.106	37.338.930	576.673	5.983.505
8720	Skeiða- og Gnúpv.hr.	0,500%	1,320%	1,650%	35.040	3.057	116.314	154.411	303.959	7.008.000	231.592	7.049.344
8721	Bláskógabyggð	0,600%	1,320%	1,200%	187.205	12.668	19.613	219.486	241.991	31.200.803	959.694	1.634.401
8722	Flóahreppur	0,500%	1,320%	1,350%	31.031	2.595	3.308	36.934	61.454	6.206.106	196.619	245.044
	Samtals				9.239.428	3.533.797	14.024.732	26.797.957	83.898	3.099.808.130	267.711.927	872.432.229

Tafla 16. Útsvarsprósenta og álagningarreglur fasteignagjalda árið 2012 í sveitarfélögum með 1.000 íbúa og fleiri

Sveitarfélag	Útsvar %	Fasteignaskattur			Holræsagj. % af fm	Vatnsgjald % af fm	Sorp- hreinsunargj. íbúðir / tunnugjald	Sorp- eyðingargj. íbúðir	Lóðarleiga		Fj. gjd.	
		A-liður % af fm	B-liður % af fm	C-liður % af fm					íbúðir % af lm	fyrirtæki % af lm		
Reykjavíkurborg 1) 4)	14,48	0,200	1,32	1,650	318,95 kr/m ²	199,24 kr/m ²	16.300	5.265	0,20	1,00	9	
Kópavogsbær	14,48	0,320	1,32	1,650	0,169	0,135		23.300	17,71 kr/m ²	214,97 kr/m ²	8	
Seltjarnarneskaupstaður	14,18	0,209	1,32	1,250	0,110	0,120	5.100	10.950	0,40	1,75	10	
Garðabær	13,66	0,260	1,32	1,650	0,120	0,110	17.500		0,40	1,00	10	
Hafnarfjarðarkaupstaður	14,48	0,320	1,32	1,650	0,185	0,112	19.300		0,42	1,30	10	
Sveitarfélagið Álftanes 1) 6)	14,48	0,410	1,32	1,650	290,21 kr/m ²	199,24 kr/m ²	24.086		0,32	1,00	10	
Mosfellsbær	14,48	0,265	1,32	1,650	0,130	0,110	21.500		0,34	1,10	9	
Reykjanesbær	14,48	0,300	1,32	1,650	0,170	0,193	9.765	26.460	2,00	2,00	10	
Grindavíkurbær	14,48	0,310	1,32	1,650	0,130	0,140	9.765	26.460	1,20	1,60	10	
Sandgerðisbær	14,48	0,625	1,32	1,650	0,300	0,300	9.765	26.460	1,50	2,00	10	
Sveitarfélagið Garður	14,48	0,300	1,32	1,600	0,150	0,193	9.765	26.460	2,00	2,00	10	
Sveitarfélagið Vogar	14,48	0,320	1,32	1,400	0,190	0,190	9.765	26.460	1,40	1,40	10	
Akraneskaupstaður 1) 4)	14,48	0,3611	1,32	1,650	318,95 kr/m ²	199,24 kr/m ²	14.950	12.750	1,055	1,598	10	
Borgarbyggð 2) 5)	14,48	0,360	1,32	1,500	422,64 kr/m ²	257,90 kr/m ²	31.000		1,15	1,33	10	
Stykkishólmsbær 2)	14,48	0,430	1,32	1,650	0,200	0,225	39.800		1,44	2,50	5	
Snæfellsbær	14,48	0,440	1,32	1,550	0,160	0,330	15.400	13.300	1,80	2,50	7	
Ísafjarðarbær	14,48	0,625	1,32	1,650	0,250	0,205	43.659		1,80	3,00	7	
Sveitarfélagið Skagafjörður	14,48	0,500	1,32	1,650	0,275	0,160	16.000	14.000	1,50	2,50	8	
Húnaþing vestra	14,48	0,400	1,32	1,300	0,250	0,310	28.500		7,22 kr/m ²	7,22 kr/m ²	6	
Akureyrarkaupstaður 3)	14,48	0,380	1,32	1,650	0,150	0,225	109,15 kr/m ²	23.100	0,50	2,80	8	
Norðurþing	14,48	0,575	1,32	1,650	0,225	0,225	45.839		1,50	2,50	7	
Fjallabyggð	14,48	0,490	1,32	1,650	0,360	0,350	25.400		1,90	5,00	8	
Dalvíkurbyggð	14,48	0,470	1,32	1,650	0,370	0,350	27.447		1,70	2,90	10	
Eyjafjarðarsveit 3)	14,48	0,410	1,32	1,200	0,100	0,225	109,15 kr/m ²	25.700	0,75	0,75	5	
Fjarðabyggð	14,48	0,430	1,32	1,450	0,290	0,310	21.500	10.168	0,51	1,00	8	
Fljótshálsa 7)	14,48	0,500	1,32	1,650	0,318	0,225	225 kr/m ²	20.972	0,35	0,75	8	
Sveitarfélagið Hornafjörður	14,48	0,500	1,32	1,620	0,300	0,180	11.500	14.000	1,00	1,00	5	
Vestmannaeyjabær	14,48	0,420	1,32	1,550	0,200	0,225	141 kr/m ²	16.296	15.238	1,00	3,50	10
Sveitarfélagið Árborg	14,48	0,325	1,32	1,650	0,3172	0,1961	15.660	11.100	1,00	3,00	10	
Rangárþing eystra	14,48	0,360	1,32	1,320	0,250	0,230	18.395	14.884	1,00	1,00	7	
Rangárþing ytra	14,48	0,390	1,32	1,550	0,220	0,230	18.395	14.884	0,85	0,85	8	
Hveragerðisbær	14,48	0,371	1,32	1,625	0,280	0,170	14.000	10.000	1,00	1,70	9	
Sveitarfélagið Ölfus	14,48	0,360	1,32	1,600	0,250	0,120	17.556	10.033	0,70	0,70	8	

- 1) Vatnsgjald: Fast gjald kr. 5.134,76 og gjald á hvern fermetra kr. 199,24
- 2) Vatnsgjald: Fast gjald kr. 5.858,65 og gjald á hvern fermetra kr. 257,90
- 3) Vatnsgjald: Fast gjald kr. 7.275,05 og gjald á hvern fermetra kr. 109,15
- 4) Fráveitugjald: Fast gjald kr. 8.263,17 og gjald á hvern fermetra kr. 318,95
- 5) Fráveitugjald: Fast gjald kr. 10.948,69 og gjald á hvern fermetra kr. 422,54
- 6) Fráveitugjald: Fast gjald kr. 7.496,99 og gjald á hvern fermetra kr. 290,21
- 7) Vatnsgjald: Fast gjald kr. 7.400 og gjald á hvern fermetra kr. 225

Tafla 17. Útvarsprósenta og álagningarreglur fasteignagjalda árið 2012 hjá sveitarfélögum með 300-999 íbúa og minni þéttbýli

Sveitarfélag	Útvar %	Fasteignaskattur			Holræsagj. % af fm	Vatnsgjald % af fm	Sorp- hreinsunargj.	Sorp- eyðingargj.	Lóðarleiga		Fj. gjd.
		A-liður % af fm	B-liður % af fm	C-liður % af fm			íbúðir	íbúðir	íbúðir % af lm	fyrirtæki % af lm	
Hvalfjarðarsveit 1)	13,64	0,470	1,32	1,650		199,24 kr/m ²	15.260		1,25	1,25	7
Grundarfjarðarbær 2)	14,48	0,500	1,32	1,650	0,100	257,90 kr/m ²	18.500	17.300	0,70	4,00	10
Dalabyggð	14,48	0,500	1,32	1,500	0,190	0,32	27.700		1,70	2,00	6
Bolungarvíkurkaupstaður	14,48	0,500	1,32	1,320	0,300	0,40	16.170	18.480	1,00	2,00	8
Reykholahreppur	14,48	0,500	1,32	1,650	0,200	0,50		26.600	4,00	4,00	4
Tálknafjarðarhreppur	14,48	0,500	1,32	1,650	0,300	0,25	12.700	15.800	2,00	3,00	7
Vesturbyggð	14,48	0,525	1,32	1,650	0,330	0,40	38.000		3,75	3,75	8
Súðavíkurhreppur	14,48	0,470	1,32	1,650	0,220	0,30	12.611	15.764	1,50	1,60	6
Strandabyggð	14,48	0,500	1,32	1,510	0,250	0,30	23.976		2,50	2,50	8
Blönduósbær	14,48	0,430	1,32	1,550	0,275	0,30	17.000	17.000	2,00	2,00	9
Sveitarfélagið Skagaströnd	14,48	0,430	1,32	1,580	0,200	0,30	30.500		1,75	1,75	6
Hörgársveit 3)	14,48	0,400	1,32	1,400	0,100	109,15 kr/m ²	35.000		1,00	3,00	8
Svalbarðsstrandarhr. 3)	14,48	0,385	1,32	1,200	0,190	109,15 kr/m ²	31.500		1,75	1,75	8
Grýtubakkahreppur	14,48	0,400	1,32	1,500	0,250	0,30	30.000		1,00	1,00	7
Skútustaðahreppur	14,48	0,625	1,32	1,650	0,225	0,15	31.500		10 kr/m ²	10 kr/m ²	8
Þingeyjarsveit	14,48	0,625	1,32	1,650	0,120	0,20	33.486		1,00	1,00	8
Langesbyggð	14,48	0,625	1,32	1,650	0,225	0,30	15.000	15.000	1,50	2,50	8
Seyðisfjarðarkaupstaður	14,48	0,325	1,32	1,650	0,300	0,32	18.500	13.900	2,00	2,00	6
Vopnafjarðarhreppur	14,48	0,550	1,32	1,650	0,200	0,30	10.500	10.500	2,00	2,00	8
Borgarfjarðarhreppur	14,48	0,400	1,32	1,250	0,130	0,30	12.500	5.000	2,00	2,00	4
Breiðdalshreppur	14,48	0,625	1,32	1,650	0,300	0,35	13.000	15.000	2,00	2,00	5
Djúpavogshreppur	14,48	0,625	1,32	1,650	0,250	0,35	14.000	12.500	1,00	1,00	6
Mýrdalshreppur	14,48	0,530	1,32	1,650	0,170	12.640 kr.	17.200	17.700	1,50	1,50	6
Skaftárhreppur	14,48	0,625	1,32	1,650	0,150		17.200				6
Hrunamannahreppur	14,48	0,600	1,32	1,320	0,270	0,27	16.700	17.600	0,50	0,50	6
Grímsn.- og Grafningshr.	14,48	0,475	1,32	1,500	0,100	0,23	12.605	13.786	1,00	1,00	5
Skeiða- og Gnúpverjær.	14,48	0,500	1,32	1,650	0,150	0,30	11.550	11.700			3
Bláskógabyggð	14,48	0,600	1,32	1,200	0,250	0,40	12.241	15.843	0,70	0,70	6

1) Vatnsgjald: Fast gjald kr. 5.134,76 og gjald á hvern fermetra kr. 199,24

2) Vatnsgjald: Fast gjald kr. 5.858,65 og gjald á hvern fermetra kr. 257,90

3) Vatnsgjald: Fast gjald kr. 7.275,05 og gjald á hvern fermetra kr. 109,15

Tafla 18. Íbúafjöldi í sveitarfélögum 1. des. 2011

Sveitarfélag	Íbúafjöldi
1 Reykjavíkurborg	118.785
2 Kópavogsbær	31.139
3 Hafnarfjarðarkaupstaður	26.434
4 Akureyrarkaupstaður	17.869
5 Reykjanesbær	14.156
6 Garðabær	11.270
7 Mosfellsbær	8.822
8 Sveitarfélagið Árborg	7.776
9 Akraneskaupstaður	6.586
10 Fjarðabyggð	4.601
11 Seltjarnarneskaupstaður	4.304
12 Vestmannaeyjabær	4.193
13 Sveitarfélagið Skagafjörður	4.024
14 Ísafjarðarbær	3.758
15 Borgarbyggð	3.478
16 Fljótsdalshérað	3.404
17 Norðurþing	2.880
18 Grindavíkurbær	2.827
19 Sveitarfélagið Álftanes	2.412
20 Hveragerðisbær	2.275
21 Sveitarfélagið Hornafjörður	2.141
22 Fjallabyggð	2.050
23 Sveitarfélagið Ölfus	1.922
24 Dalvíkurbyggð	1.914
25 Rangárþing eystra	1.744
26 Snæfellsbær	1.735
27 Sandgerðisbær	1.664
28 Rangárþing ytra	1.504
29 Sveitarfélagið Garður	1.484
30 Sveitarfélagið Vogar	1.130
31 Stykkishólmsbær	1.111
32 Húnaþing vestra	1.086
33 Eyjafjarðarsveit	1.034
34 Þingeyjarsveit	912
35 Bláskógabyggð	907
36 Vesturbyggð	905
37 Grundarfjarðarbær	904
38 Bolungarvíkurkaupstaður	890

Sveitarfélag	Íbúafjöldi
39 Blönduósbær	880
40 Hrunamannahreppur	771
41 Dalabyggð	684
42 Seyðisfjarðarkaupstaður	676
43 Vopnafjarðarhreppur	675
44 Hvalfjarðarsveit	624
45 Flóahreppur	601
46 Hörgársveit	583
47 Strandabyggð	515
48 Langanesbyggð	513
49 Skeiða- og Gnúpverjahreppur	508
50 Sveitarfélagið Skagaströnd	506
51 Djúpavogshreppur	463
52 Mýrdalshreppur	457
53 Skaftárhreppur	442
54 Grímsnes- og Grafningshreppur	420
55 Húnavatnshreppur	413
56 Svalbarðsstrandarhreppur	392
57 Skútustaðahreppur	386
58 Grýtubakkahreppur	351
59 Tálknafjarðarhreppur	279
60 Reykhólahreppur	270
61 Kjósarhreppur	219
62 Ásahreppur	204
63 Akrahreppur	197
64 Breiðdalshreppur	189
65 Súðavíkurreppur	182
66 Eyja- og Miklaholtshreppur	131
67 Borgarfjarðarhreppur	131
68 Kaldrananeshreppur	105
69 Skagabyggð	104
70 Svalbarðshreppur	102
71 Bæjarhreppur	100
72 Fljótsdalshreppur	79
73 Skorradalshreppur	66
74 Helgafellssveit	57
75 Tjörneshreppur	55
76 Árneshreppur	52
Samtals	319.412

Tafla 19. Aldursskipting íbúanna eftir sveitarfélögum
Samkvæmt bráðabirgðatölum 1. des. 2011

	Hlf 0 ára		Hlf 1- 5		Hlf 6 - 15		Hlf 16 - 25		Hlf 26 - 55		Hlf 56 - 66		Hlf 67 -		Samtals
	í %	í %	í %	í %	í %	í %	í %	í %	í %	í %	í %	í %	í %		
Reykjavíkurborg	1.557	1,3	8.460	7,1	13.929	11,7	17.497	14,7	50.449	42,5	13.744	11,6	13.149	11,1	118.785
Kópavogsbær	437	1,4	2.551	8,2	4.346	14,0	4.188	13,4	12.800	41,1	3.450	11,1	3.367	10,8	31.139
Seltjarnarneskaupstaður	28	0,7	233	5,4	554	12,9	679	15,8	1.609	37,4	638	14,8	563	13,1	4.304
Garðabær	142	1,3	809	7,2	1.591	14,1	1.585	14,1	4.271	37,9	1.475	13,1	1.397	12,4	11.270
Hafnarfjarðarkaupstaður	383	1,4	2.221	8,4	3.865	14,6	3.958	15,0	11.090	42,0	2.618	9,9	2.299	8,7	26.434
Sveitarfélagið Álftanes	20	0,8	210	8,7	457	18,9	349	14,5	1.003	41,6	239	9,9	134	5,6	2.412
Mosfellsbær	130	1,5	745	8,4	1.461	16,6	1.235	14,0	3.674	41,6	968	11,0	609	6,9	8.822
Kjósarhreppur	0	0,0	6	2,7	30	13,7	31	14,2	105	47,9	25	11,4	22	10,0	219
Höfuðborgarsvæðið	2.697	1,3	15.235	7,5	26.233	12,9	29.522	14,5	85.001	41,8	23.157	11,4	21.540	10,6	203.385
Reykjanesbær	238	1,7	1.112	7,9	2.043	14,4	2.190	15,5	5.948	42,0	1.394	9,8	1.231	8,7	14.156
Grindavíkurbær	49	1,7	223	7,9	461	16,3	420	14,9	1.180	41,7	265	9,4	229	8,1	2.827
Sandgerðisbær	30	1,8	145	8,7	245	14,7	264	15,9	687	41,3	181	10,9	112	6,7	1.664
Sveitarfélagið Garður	20	1,3	114	7,7	239	16,1	201	13,5	610	41,1	181	12,2	119	8,0	1.484
Sveitarfélagið Vogar	20	1,8	110	9,7	190	16,8	140	12,4	456	40,4	122	10,8	92	8,1	1.130
Suðurnes	357	1,7	1.704	8,0	3.178	14,9	3.215	15,1	8.881	41,8	2.143	10,1	1.783	8,4	21.261
Akraneskaupstaður	88	1,3	523	7,9	1.002	15,2	950	14,4	2.548	38,7	735	11,2	740	11,2	6.586
Skorradalshreppur	0	0,0	3	4,5	11	16,7	7	10,6	26	39,4	8	12,1	11	16,7	66
Hvalfjarðarsveit	5	0,8	39	6,3	81	13,0	112	17,9	254	40,7	81	13,0	52	8,3	624
Borgarbyggð	39	1,1	250	7,2	499	14,3	546	15,7	1.271	36,5	446	12,8	427	12,3	3.478
Grundarfjarðarbær	14	1,5	55	6,1	105	11,6	186	20,6	378	41,8	83	9,2	83	9,2	904
Helgafellssveit	1	1,8	5	8,8	5	8,8	7	12,3	22	38,6	4	7,0	13	22,8	57
Stykkishólmsbær	11	1,0	62	5,6	153	13,8	154	13,9	434	39,1	130	11,7	167	15,0	1.111
Eyja- og Miklaholtshreppur	1	0,8	9	6,9	12	9,2	22	16,8	50	38,2	22	16,8	15	11,5	131
Snæfellsbær	26	1,5	126	7,3	268	15,4	267	15,4	734	42,3	170	9,8	144	8,3	1.735
Dalabyggð	4	0,6	48	7,0	93	13,6	78	11,4	243	35,5	105	15,4	113	16,5	684
Vesturland	189	1,2	1.120	7,3	2.229	14,5	2.329	15,1	5.960	38,8	1.784	11,6	1.765	11,5	15.376
Bolungarvíkurkaupstaður	15	1,7	56	6,3	111	12,5	138	15,5	347	39,0	118	13,3	105	11,8	890
Ísafjarðarbær	54	1,4	237	6,3	503	13,4	562	15,0	1.518	40,4	418	11,1	466	12,4	3.758
Reykholahreppur	2	0,7	25	9,3	28	10,4	35	13,0	96	35,6	43	15,9	41	15,2	270
Tálknafjarðarhreppur	2	0,7	23	8,2	46	16,5	39	14,0	122	43,7	14	5,0	33	11,8	279
Vesturbyggð	10	1,1	53	5,9	104	11,5	140	15,5	368	40,7	123	13,6	107	11,8	905
Súðavíkurhreppur	1	0,5	7	3,8	27	14,8	22	12,1	73	40,1	26	14,3	26	14,3	182
Árneshreppur	0	0,0	3	5,8	4	7,7	6	11,5	22	42,3	9	17,3	8	15,4	52
Kaldrananeshreppur	0	0,0	6	5,7	12	11,4	10	9,5	37	35,2	31	29,5	9	8,6	105
Bæjarhreppur	1	1,0	7	7,0	17	17,0	14	14,0	38	38,0	8	8,0	15	15,0	100
Strandabyggð	8	1,6	34	6,6	80	15,5	73	14,2	186	36,1	56	10,9	78	15,1	515
Vestfirðir	93	1,3	451	6,4	932	13,2	1.039	14,7	2.807	39,8	846	12,0	888	12,6	7.056
Sveitarfélagið Skagafjörður	34	0,8	230	5,7	568	14,1	606	15,1	1.527	37,9	491	12,2	568	14,1	4.024
Húnaþing vestra	5	0,5	63	5,8	152	14,0	141	13,0	387	35,6	169	15,6	169	15,6	1.086
Blönduósibær	13	1,5	67	7,6	118	13,4	102	11,6	315	35,8	117	13,3	148	16,8	880
Sveitarfélagið Skagaströnd	5	1,0	31	6,1	89	17,6	72	14,2	191	37,7	68	13,4	50	9,9	506
Skagabyggð	1	1,0	7	6,7	18	17,3	17	16,3	35	33,7	12	11,5	14	13,5	104
Húnavatnshreppur	0	0,0	18	4,4	57	13,8	74	17,9	154	37,3	55	13,3	55	13,3	413
Akrahreppur	1	0,5	9	4,6	33	16,8	26	13,2	69	35,0	27	13,7	32	16,2	197
Norðurland vestra	59	0,8	425	5,9	1.035	14,4	1.038	14,4	2.678	37,1	939	13,0	1.036	14,4	7.210

	0 ára		Hlf 1 - 5		Hlf 6 - 15		Hlf 16 - 25		Hlf 26 - 55		Hlf 56 - 66		Hlf 67 -		Samtals
	í	í %	í	í %	í	í %	í	í %	í	í %	í	í %	í	í %	
Akureyrarkaupstaður	224	1,3	1.406	7,9	2.638	14,8	2.662	14,9	6.867	38,4	2.038	11,4	2.034	11,4	17.869
Norðurþing	23	0,8	178	6,2	369	12,8	426	14,8	1.091	37,9	368	12,8	425	14,8	2.880
Fjallabyggð	14	0,7	96	4,7	258	12,6	302	14,7	730	35,6	270	13,2	380	18,5	2.050
Dalvíkurbyggð	21	1,1	141	7,4	295	15,4	262	13,7	743	38,8	215	11,2	237	12,4	1.914
Eyjafjarðarsveit	13	1,3	56	5,4	195	18,9	160	15,5	391	37,8	124	12,0	95	9,2	1.034
Hörgársveit	3	0,5	28	4,8	84	14,4	105	18,0	217	37,2	70	12,0	76	13,0	583
Svalbarðsstrandarhreppur	5	1,3	29	7,4	47	12,0	76	19,4	165	42,1	37	9,4	33	8,4	392
Grýtubakkahreppur	3	0,9	27	7,7	62	17,7	41	11,7	123	35,0	56	16,0	39	11,1	351
Skútustaðahreppur	2	0,5	17	4,4	46	11,9	62	16,1	162	42,0	47	12,2	50	13,0	386
Tjörneshreppur	0	0,0	0	0,0	1	1,8	10	18,2	14	25,5	15	27,3	15	27,3	55
Þingeyjarsveit	7	0,8	48	5,3	107	11,7	131	14,4	332	36,4	119	13,0	168	18,4	912
Svalbarðshreppur	2	2,0	4	3,9	12	11,8	19	18,6	38	37,3	17	16,7	10	9,8	102
Langanesbyggð	7	1,4	35	6,8	93	18,1	71	13,8	199	38,8	44	8,6	64	12,5	513
Norðurland eystra	324	1,1	2.065	7,1	4.207	14,5	4.327	14,9	11.072	38,1	3.420	11,8	3.626	12,5	29.041
Seyðisfjarðarkaupstaður	4	0,6	37	5,5	74	10,9	80	11,8	278	41,1	92	13,6	111	16,4	676
Fjarðabyggð	51	1,1	328	7,1	638	13,9	691	15,0	1.877	40,8	542	11,8	474	10,3	4.601
Vopnafjarðarhreppur	7	1,0	34	5,0	89	13,2	94	13,9	236	35,0	99	14,7	116	17,2	675
Fljótalshreppur	0	0,0	1	1,3	11	13,9	16	20,3	31	39,2	13	16,5	7	8,9	79
Borgarfjarðarhreppur	0	0,0	5	3,8	15	11,5	24	18,3	45	34,4	21	16,0	21	16,0	131
Breiðdalshreppur	2	1,1	8	4,2	13	6,9	31	16,4	71	37,6	24	12,7	40	21,2	189
Djúpavogshreppur	5	1,1	39	8,4	54	11,7	65	14,0	177	38,2	65	14,0	58	12,5	463
Fljótalslérað	35	1,0	253	7,4	501	14,7	468	13,7	1.335	39,2	434	12,7	378	11,1	3.404
Austurland	104	1,0	705	6,9	1.395	13,7	1.469	14,4	4.050	39,6	1.290	12,6	1.205	11,8	10.218
Sveitarfélagið Hornafjörður	22	1,0	123	5,7	291	13,6	357	16,7	825	38,5	276	12,9	247	11,5	2.141
Vestmannaeyjabær	45	1,1	259	6,2	591	14,1	663	15,8	1.610	38,4	521	12,4	504	12,0	4.193
Sveitarfélagið Árborg	126	1,6	638	8,2	1.165	15,0	1.109	14,3	2.954	38,0	884	11,4	900	11,6	7.776
Mýrdalshreppur	6	1,3	20	4,4	53	11,6	72	15,8	155	33,9	68	14,9	83	18,2	457
Skafthreppur	2	0,5	19	4,3	43	9,7	67	15,2	147	33,3	76	17,2	88	19,9	442
Ásahreppur	1	0,5	15	7,4	23	11,3	33	16,2	77	37,7	33	16,2	22	10,8	204
Rangárþing eystra	24	1,4	104	6,0	233	13,4	280	16,1	656	37,6	220	12,6	227	13,0	1.744
Rangárþing ytra	17	1,1	86	5,7	211	14,0	240	16,0	567	37,7	204	13,6	179	11,9	1.504
Hrunamannahreppur	10	1,3	35	4,5	132	17,1	136	17,6	298	38,7	53	6,9	107	13,9	771
Hveragerðisbær	25	1,1	143	6,3	312	13,7	345	15,2	822	36,1	299	13,1	329	14,5	2.275
Sveitarfélagið Ölfus	21	1,1	123	6,4	270	14,0	303	15,8	831	43,2	206	10,7	168	8,7	1.922
Grímsnes- og Grafningshrepur	2	0,5	21	5,0	53	12,6	60	14,3	169	40,2	68	16,2	47	11,2	420
Skeiða- og Gnúpverjahreppur	6	1,2	34	6,7	67	13,2	94	18,5	188	37,0	69	13,6	50	9,8	508
Bláskógabyggð	11	1,2	53	5,8	123	13,6	140	15,4	335	36,9	144	15,9	101	11,1	907
Flóahreppur	5	0,8	43	7,2	89	14,8	105	17,5	228	37,9	77	12,8	54	9,0	601
Suðurland	323	1,2	1.716	6,6	3.656	14,1	4.004	15,5	9.862	38,1	3.198	12,4	3.106	12,0	25.865
Landið allt	4.146	1,3	23.421	7,3	42.865	13,4	46.943	14,7	130.311	40,8	36.777	11,5	34.949	10,9	319.412

Tafla 21. Upplýsingar um starfsemi grunnskóla á árinu 2011

Skóli	Bekkar- deildir	Brúttó gjöld (í þús.kr.)	Fjöldi nemenda	Stöðugildi kennara með réttindi	Stöðugildi kennara án réttinda	Stöðugildi annara starfmannna	Stöðugildi samtals
I Höfuðborgarsvæði							
0000 Reykjavíkurborg							
Austurbæjarskóli	1-10	558.109	443	44,8		14,0	58,8
Álftamýrarskóli	1-10	398.854	316	30,0		15,6	45,6
Árbæjarskóli	1-10	701.852	670	58,4		21,8	80,2
Ártúnsskóli	1-7	198.068	150	14,5	1,5	13,2	29,2
Borgaskóli	1-10	368.812	268	25,5		15,0	40,5
Breiðagerðisskóli	1-7	371.085	331	32,0		13,3	45,3
Breiðholtsskóli	1-10	549.509	459	43,8		20,1	63,9
Brúarskóli 1)		282.072	27	26,2		12,2	38,4
Dalskóli	1-6	180.765	64	7,5		3,2	10,7
Engjaskóli	1-10	384.784	283	27,6		13,8	41,4
Fellaskóli, Rvík	1-10	520.273	293	32,9	1,0	26,1	60,0
Foldaskóli	1-10	515.778	367	35,6		19,3	54,9
Fossvogsskóli	1-7	336.737	311	28,7	1,4	11,8	41,9
Grandaskóli	1-7	343.444	269	28,4		10,8	39,2
Hagaskóli	8-10	498.230	435	38,0	0,9	14,9	53,8
Hamraskóli	1-10	365.970	204	26,9		14,5	41,4
Háteigsskóli	1-10	419.445	399	35,5		20,2	55,7
Hlíðaskóli	1-10	669.752	479	55,2		27,3	82,5
Hólabrekkuskóli	1-10	564.040	495	44,6		21,8	66,4
Húsaskóli	1-10	377.419	254	28,1		11,5	39,6
Hvassaleitisskóli	1-10	284.088	177	23,1		7,4	30,5
Ingunnaraskóli	1-10	495.347	436	37,7	0,9	19,9	58,5
Klettaskóli 1)		594.170	94	43,9		42,9	86,8
Klébergsskóli	1-10	301.492	156	21,9		13,5	35,4
Korpuskóli	1-7	248.504	165	16,8		7,9	24,7
Langholtsskóli	1-10	690.035	564	58,1		22,3	80,4
Laugalækjarskóli	7-10	379.420	286	29,8	1,0	7,0	37,8
Laugarnesskóli	1-6	471.137	416	36,0	1,9	13,1	51,0
Melaskóli	1-7	546.224	550	51,6		11,8	63,4
Norðlingaskóli	1-10	393.602	372	38,3		18,9	57,2
Réttarholtsskóli	8-10	357.353	326	27,6		10,6	38,2
Rimaskóli	1-10	655.176	621	51,4		26,0	77,4
Selásskóli	1-7	335.589	210	23,0		9,2	32,2
Seljaskóli	1-10	580.019	574	49,5		21,4	70,9
Sæmundarskóli	1-10	373.003	369	26,1	7,4	16,1	49,6
Vesturbæjarskóli	1-7	377.983	348	30,6		17,8	48,4
Víkurskóli	1-10	374.225	333	32,0		12,9	44,9
Vogaskóli	1-10	441.050	298	30,6		13,1	43,7
Ölduselsskóli	1-10	625.922	513	47,1	1,6	31,1	79,8
0000 Reykjavíkurborg samtals		17.129.337	13.325	1.339,3	17,6	643,3	2.000,2

Tafla 21. Upplýsingar um starfsemi grunnskóla á árinu 2011

Skóli	Bekkjar- deildir	Brúttó gjöld (í þús.kr.)	Fjöldi nemenda	Stöðugildi kennara með réttindi	Stöðugildi kennara án réttinda	Stöðugildi annara starfmannna	Stöðugildi samtals
1000 Kópavogsbær							
Álfhólsskóli	1-10	861.232	713	83,5		38,8	122,3
Hörðuvallaskóli	1-10	543.774	526	45,6		24,1	69,7
Kársnesskóli	1-10	536.762	486	43,6	6,1	16,0	65,7
Kópavogsskóli	1-10	380.122	307	38,2		13,6	51,8
Lindaskóli	1-10	542.864	545	52,2		21,6	73,8
Salaskóli	1-10	534.488	479	44,1		23,5	67,6
Smáraskóli	1-10	404.941	370	36,3		14,8	51,1
Snælandsskóli	1-10	455.777	404	42,4	1,1	20,8	64,3
Vatnsendaskóli	1-10	472.327	421	38,7		16,9	55,6
1000 Kópavogsbær samtals		4.732.287	4.251	424,6	7,2	190,1	621,9
1100 Seltjarnarneskaupstaður							
Grunnskóli Seltjarnarness	1-10	812.155	525	55,0	0,2	37,0	92,2
1100 Seltjarnarneskaupstaður samtals		812.155	525	55,0	0,2	37,0	92,2
1300 Garðabær							
Flataskóli	1-7	354.734	264	26,2		12,9	39,1
Garðaskóli	8-10	456.006	391	36,2	0,2	13,3	49,7
Hofsstaðaskóli	1-7	423.831	438	37,4		15,1	52,5
Sjálandsskóli	1-10	425.152	241	24,7		12,6	37,3
1300 Garðabær samtals		1.659.723	1.334	124,5	0,2	53,9	178,6
1400 Hafnarfjarðarkaupstaður							
Áslandsskóli	1-10	526.748	514	39,4	1,0	17,5	57,9
Hraunvallaskóli	1-10	664.093	681	53,3		25,5	78,8
Hvaleyrarskóli	1-10	449.967	416	36,4	0,5	13,0	49,9
Lækjarskóli	1-10	808.351	449	55,5	0,5	26,1	82,1
Setbergsskóli	1-10	495.490	431	39,6		17,4	57,0
Víðistaðaskóli	1-10	782.318	644	57,7	3,2	17,4	78,3
Öldutúnsskóli	1-10	536.504	520	48,5		12,8	61,3
1400 Hafnarfjarðarkaupstaður samtals		4.263.471	3.655	330,4	5,2	129,7	465,3
1603 Sveitarfélagið Álftanes							
Álftanesskóli	1-10	414.732	445	41,9		17,4	59,3
1603 Sveitarfélagið Álftanes samtals		414.732	445	41,9		17,4	59,3
1604 Mosfellsbær							
Krikaskóli, grunnskólad.	1-4	88.701	82	8,9		1,0	9,9
Lágafellsskóli	1-10	680.513	678	60,0		25,9	85,9
Varmárskóli	1-10	674.779	686	62,9	2,0	27,3	92,2
1604 Mosfellsbær samtals		1.443.993	1.446	131,8	2,0	54,2	188,0
I Höfuðborgarsvæði samtals		30.455.698	24.981	2.447,5	32,4	1.125,6	3.605,5

Tafla 21. Upplýsingar um starfsemi grunnskóla á árinu 2011

Skóli	Bekkjar- deildir	Brúttó gjöld (í þús.kr.)	Fjöldi nemenda	Stöðugildi kennara með réttindi	Stöðugildi kennara án réttinda	Stöðugildi annara starfmannna	Stöðugildi samtals
II Suðurnes							
2000 Reykjanesbær							
Akurskóli	1-10	460.510	390	31,4	2,0	13,0	46,4
Heiðarskóli Rnes	1-10	435.095	430	38,0	2,8	11,7	52,5
Holtaskóli	1-10	451.401	417	42,5	1,1	19,9	63,5
Myllubakkaskóli	1-10	356.643	302	34,3	1,0	15,8	51,1
Njarðvíkurskóli	1-10	424.108	478	51,5	2,1	21,2	74,8
2000 Reykjanesbær samtals		2.127.757	2.017	197,7	9,0	81,6	288,3
2300 Grindavíkurbær							
Grunnskóli Grindavíkur	1-10	619.087	459	44,5		23,1	67,6
2300 Grindavíkurbær samtals		619.087	459	44,5		23,1	67,6
2503 Sandgerðisbær							
Grunnskólinn í Sandgerði	1-10	428.205	242	25,6	2,1	12,3	40,0
2503 Sandgerðisbær samtals		428.205	242	25,6	2,1	12,3	40,0
2504 Sveitarfélagið Garður							
Gerðaskóli	1-10	348.187	221	20,6		11,9	32,5
2504 Sveitarfélagið Garður samtals		348.187	221	20,6		11,9	32,5
2506 Sveitarfélagið Vogar							
Stóru-Vogaskóli	1-10	233.299	185	20,9	1,7	13,6	36,2
2506 Sveitarfélagið Vogar samtals		233.299	185	20,9	1,7	13,6	36,2
II Suðurnes samtals		3.756.535	3.124	309,3	12,8	142,5	464,6
III Vesturland							
3000 Akraneskaupstaður							
Brekkubæjarskóli	1-10	472.554	417	43,2		30,0	73,2
Grundaskóli	1-10	550.802	577	51,0		21,9	72,9
3000 Akraneskaupstaður samtals		1.023.356	994	94,2		51,9	146,1
3511 Hvalfjarðarsveit							
Heiðarskóli	1-10	191.306	84	14,5		7,2	21,7
3511 Hvalfjarðarsveit samtals		191.306	84	14,5		7,2	21,7
3609 Borgarbyggð							
Grunnskóli Borgarfjarðarsveitar	1-10	371.241	226	29,2	1,0	20,6	50,8
Grunnskólinn í Borgarnesi	1-10	343.156	284	31,5	2,8	14,1	48,4
3609 Borgarbyggð samtals		714.397	510	60,7	3,8	34,7	99,2
3709 Grundarfjarðarbær							
Grunnskóli Grundarfjarðar	1-10	173.522	105	12,7	0,5	5,3	18,5
3709 Grundarfjarðarbær samtals		173.522	105	12,7	0,5	5,3	18,5

Tafla 21. Upplýsingar um starfsemi grunnskóla á árinu 2011

Skóli	Bekkjar- deildir	Brúttó gjöld (í þús.kr.)	Fjöldi nemenda	Stöðugildi kennara með réttindi	Stöðugildi kennara án réttinda	Stöðugildi annara starfmannna	Stöðugildi samtals
3711 Stykkishólmsbær							
Grunnskólinn í Stykkishólmi	1-10	207.380	155	19,8	0,8	13,4	34,0
3711 Stykkishólmsbær samtals		207.380	155	19,8	0,8	13,4	34,0
3713 Eyja- og Miklaholtshreppur							
Laugargerðisskóli 2)	1-10	84.024	23	5,0		5,0	10,0
3713 Eyja- og Miklaholtshreppur samtals		84.024	23	5,0		5,0	10,0
3714 Snæfellsbær							
Grunnskóli Snæfellsbæjar	1-10	418.019	258	34,6	4,6	23,5	62,7
3714 Snæfellsbær samtals		418.019	258	34,6	4,6	23,5	62,7
3811 Dalabyggð							
Auðarskóli	1-10	185.170	95	10,7	2,1	8,3	21,1
3811 Dalabyggð samtals		185.170	95	10,7	2,1	8,3	21,1
III Vesturland samtals		2.997.174	2.224	252,2	11,8	149,3	413,3
IV Vestfirðir							
4100 Bolungarvíkurkaupstaður							
Grunnskóli Bolungarvíkur	1-10	159.509	110	13,7		9,7	23,4
4100 Bolungarvíkurkaupstaður samtals		159.509	110	13,7		9,7	23,4
4200 Ísafjarðarbær							
Grunnskóli Önundarfjarðar	1-10	40.090	24	4,6	0,1	0,8	5,5
Grunnskólinn á Ísafirði	1-10	449.103	390	41,2		19,0	60,2
Grunnskólinn á Suðureyri	1-10	56.827	38	6,9	0,3	1,0	8,2
Grunnskólinn Þingeyri	1-10	72.067	44	7,5		1,8	9,3
4200 Ísafjarðarbær samtals		618.087	496	60,2	0,4	22,6	83,2
4502 Reykhólahreppur							
Reykhólaskóli	1-10	102.969	29	3,0	2,0	4,8	9,8
4502 Reykhólahreppur samtals		102.969	29	3,0	2,0	4,8	9,8
4604 Tálknafjarðarhreppur							
Grunnskólinn á Tálknafirði	1-10	76.888	46	4,2	0,5	2,5	7,2
4604 Tálknafjarðarhreppur samtals		76.888	46	4,2	0,5	2,5	7,2
4607 Vesturbyggð							
Grunnskóli Vesturbyggðar	1-10	180.166	103	12,5	8,0	4,8	25,3
4607 Vesturbyggð samtals		180.166	103	12,5	8,0	4,8	25,3
4803 Súðavíkurhreppur							
Súðavíkurskóli	1-10	60.688	24	3,8	1,5	1,0	6,3
4803 Súðavíkurhreppur samtals		60.688	24	3,8	1,5	1,0	6,3
4901 Árneshreppur							
Finnbogastaðaskóli	1-10	19.801	4	1,0	1,1	0,5	2,6
4901 Árneshreppur samtals		19.801	4	1,0	1,1	0,5	2,6

Tafla 21. Upplýsingar um starfsemi grunnskóla á árinu 2011

Skóli	Bekkjar- deildir	Brúttó gjöld (í þús.kr.)	Fjöldi nemenda	Stöðugildi kennara með réttindi	Stöðugildi kennara án réttinda	Stöðugildi annara starfmannna	Stöðugildi samtals
4902 Kaldrananeshreppur							
Grunnskólinn á Drangnesi	1-10	30.602	12	2,0	1,0		3,0
4902 Kaldrananeshreppur samtals		30.602	12	2,0	1,0		3,0
4908 Bæjarhreppur							
Grunnskólinn á Borðeyri	1-7	53.663	12	2,7	0,2	2,1	5,0
4908 Bæjarhreppur samtals		53.663	12	2,7	0,2	2,1	5,0
4911 Strandabyggð							
Grunnskólinn Hólmavík	1-10	121.855	81	10,0	0,6	6,2	16,8
4911 Strandabyggð samtals		121.855	81	10,0	0,6	6,2	16,8
IV Vestfirðir samtals		1.424.228	917	113,1	15,3	54,2	182,6
V Norðurland vestra							
5200 Sveitarfélagið Skagafjörður							
Árskóli Sauðárkróki	1-10	548.131	387	40,5	5,1	30,0	75,6
Grunnskólinn austan Vatna	1-10	223.331	77	13,1	4,8	13,4	31,3
Varmahlíðarskóli	1-10	232.340	135	18,8	0,6	14,1	33,5
5200 Sveitarfélagið Skagafjörður samtals		1.003.802	599	72,4	10,5	57,5	140,4
5508 Húnaþing vestra							
Grunnskóli Húnaþings vestra	1-10	304.796	159	20,5		16,6	37,1
5508 Húnaþing vestra samtals		304.796	159	20,5		16,6	37,1
5604 Blönduós bær							
Grunnskólinn á Blönduósi	1-10	170.053	118	14,8	1,0	6,1	21,9
5604 Blönduós bær samtals		170.053	118	14,8	1,0	6,1	21,9
5609 Sveitarfélagið Skagaströnd							
Höfðaskóli	1-10	120.221	101	11,3	2,5	3,1	16,9
5609 Sveitarfélagið Skagaströnd samtals		120.221	101	11,3	2,5	3,1	16,9
5612 Húnavatnshreppur							
Húnvallaskóli	1-10	133.766	60	8,2		6,0	14,2
5612 Húnavatnshreppur samtals		133.766	60	8,2		6,0	14,2
V Norðurland vestra samtals		1.732.638	1.037	127,2	14,0	89,3	230,5
VI Norðurland eystra							
6000 Akureyrarkaupstaður							
Brekuskóli	1-10	496.647	472	40,2	1,1	20,7	62,0
Giljaskóli	1-10	448.740	397	39,1		22,0	61,1
Glerárskóli	1-10	385.117	338	34,0		15,5	49,5
Grunnskólinn í Grímsey	1-8	29.265	13	2,1		0,2	2,3
Grunnskólinn í Hrísey	1-10	42.042	24	3,9		1,6	5,5
Hlíðarskóli 1)		88.812	17	6,6		5,7	12,3
Lundarskóli	1-10	463.826	476	41,8	0,8	19,8	62,4
Naustarskóli	1-9	296.610	242	20,1		15,6	35,7
Oddeyrarskóli	1-10	266.683	195	23,2		9,2	32,4
Síðuskóli	1-10	472.327	430	38,9	1,0	22,8	62,7
6000 Akureyrarkaupstaður samtals		2.990.069	2.604	249,9	2,9	133,1	385,9

Tafla 21. Upplýsingar um starfsemi grunnskóla á árinu 2011

Skóli	Bekkjar- deildir	Brúttó gjöld (í þús.kr.)	Fjöldi nemenda	Stöðugildi kennara með réttindi	Stöðugildi kennara án réttinda	Stöðugildi annara starfmannna	Stöðugildi samtals
6100 Norðurþing							
Borgarhólsskóli	1-10	351.218	301	35,3		14,7	50,0
Grunnskóli Raufarhafnar	1-10	50.060	22	2,4	1,3	2,5	6,2
Öxarfjarðarskóli	1-10	132.575	40	4,8	4,2	4,3	13,3
6100 Norðurþing samtals		533.853	363	42,5	5,5	21,5	69,5
6250 Fjallabyggð							
Grunnskóli Fjallabyggðar	1-10	377.416	259	31,2	0,8	16,5	48,5
6250 Fjallabyggð samtals		377.416	259	31,2	0,8	16,5	48,5
6400 Dalvíkurbyggð							
Grunnskóli Dalvíkurbyggðar	1-10	373.912	295	34,4	2,7	13,4	50,5
6400 Dalvíkurbyggð samtals		373.912	295	34,4	2,7	13,4	50,5
6513 Eyjafjarðarsveit							
Hrafnagilsskóli	1-10	271.617	203	25,5	1,2	8,2	34,9
6513 Eyjafjarðarsveit samtals		271.617	203	25,5	1,2	8,2	34,9
6515 Hörgársveit							
Þelamerkurskóli	1-10	162.059	85	9,9	2,5	5,4	17,8
6515 Hörgársveit samtals		162.059	85	9,9	2,5	5,4	17,8
6601 Svalbarðsstrandarhreppur							
Valsárskóli	1-10	120.420	42	5,7		5,6	11,3
6601 Svalbarðsstrandarhreppur samtals		120.420	42	5,7		5,6	11,3
6602 Grýtubakkahreppur							
Grenivíkurskóli	1-10	97.684	61	8,9	1,5	1,7	12,1
6602 Grýtubakkahreppur samtals		97.684	61	8,9	1,5	1,7	12,1
6607 Skútustaðahreppur							
Reykjahlíðarskóli	1-10	100.997	42	6,6		4,8	11,4
6607 Skútustaðahreppur samtals		100.997	42	6,6		4,8	11,4
6612 Þingeyjarsveit							
Hafralækjarskóli 2)	1-10	0	39	7,5		6,1	13,6
Litlulaugaskóli	1-10	83.955	26	6,8			6,8
Stórutjarnaskóli	1-10	128.634	47	8,5		5,9	14,4
6612 Þingeyjarsveit samtals		212.589	112	22,8		12,0	34,8
6706 Svalbarðshreppur							
Grunnskóli Svalbarðshrepps	1-8	27.208	8	1,1		0,7	1,8
6706 Svalbarðshreppur samtals		27.208	8	1,1		0,7	1,8
6709 Langanesbyggð							
Grunnskólinn á Bakkafirði	1-9	24.644	15	1,0	2,0	0,6	3,6
Grunnskólinn á Þórshöfn	1-10	125.059	73	9,1	3,0	2,2	14,3
6709 Langanesbyggð samtals		149.703	88	10,1	5,0	2,8	17,9
VI Norðurland eystra samtals		5.417.527	4.162	448,6	22,1	225,7	696,4

Tafla 21. Upplýsingar um starfsemi grunnskóla á árinu 2011

Skóli	Bekkjar- deildir	Brúttó gjöld (í þús.kr.)	Fjöldi nemenda	Stöðugildi kennara með réttindi	Stöðugildi kennara án réttinda	Stöðugildi annara starfmannna	Stöðugildi samtals
VII Austurland							
7000 Seyðisfjarðarkaupstaður							
Seyðisfjarðarskóli	1-10	128.591	70	12,1		4,5	16,6
7000 Seyðisfjarðarkaupstaður samtals		128.591	70	12,1		4,5	16,6
7300 Fjarðabyggð							
Grunnskóli Fáskrúðsfjarðar	1-10	203.681	96	12,8	1,1	5,5	19,4
Grunnskóli Reyðarfjarðar	1-10	249.767	160	18,8	1,1	8,4	28,3
Grunnskólinn á Eskifirði	1-10	238.014	147	17,9	1,2	8,9	28,0
Grunnskólinn á Stöðvarfirði	1-10	64.105	22	4,3	1,1	2,2	7,6
Nesskóli	1-10	326.976	205	24,3	3,3	12,6	40,2
7300 Fjarðabyggð samtals		1.082.543	630	78,1	7,8	37,6	123,5
7502 Vopnafjarðarhreppur							
Vopnafjarðarskóli	1-10	140.484	91	10,8	2,0	8,3	21,1
7502 Vopnafjarðarhreppur samtals		140.484	91	10,8	2,0	8,3	21,1
7509 Borgarfjarðarhreppur							
Grunnskóli Borgarfjarðar	1-10	35.974	15	2,3	1,2	1,3	4,8
7509 Borgarfjarðarhreppur samtals		35.974	15	2,3	1,2	1,3	4,8
7613 Breiðdalshreppur							
Grunnsk. í Breiðdalshreppi	1-10	59.776	14	3,1	1,5	1,1	5,7
7613 Breiðdalshreppur samtals		59.776	14	3,1	1,5	1,1	5,7
7617 Djúpavogshreppur							
Grunnskóli Djúpavogs	1-10	83.769	50	6,2	2,8	3,1	12,1
7617 Djúpavogshreppur samtals		83.769	50	6,2	2,8	3,1	12,1
7620 Fljótisdalshérað							
Brúarásskóli	1-10	101.581	36	7,1		3,9	11,0
Fellaskóli, Flj.d.hérað	1-10	140.824	100	14,7	0,3	3,1	18,1
Grunnsk. Egilsst. og Eiðum	1-10	496.237	334	36,3	0,7	14,0	51,0
Hallormsstaðaskóli	1-10	124.100	41	6,0	0,4	5,8	12,2
7620 Fljótisdalshérað samtals		862.742	511	64,1	1,4	26,8	92,3
VII Austurland samtals		2.393.879	1.381	176,7	16,7	82,7	276,1
VIII Suðurland							
7708 Sveitarfélagið Hornafjörður							
Grunnskóli Hornafjarðar	1-10	341.551	281	30,8	4,5	16,3	51,6
Grunnskólinn í Hofgarði	1-8	29.715	9	2,0	0,9	1,5	4,4
7708 Sveitarfélagið Hornafjörður samtals		371.266	290	32,8	5,4	17,8	56,0
8000 Vestmannaeyjabær							
Grunnskóli Vestmannaeyja	1-10	662.535	585	55,2		25,2	80,4
8000 Vestmannaeyjabær samtals		662.535	585	55,2		25,2	80,4
8200 Sveitarfélagið Árborg							
Barnaskólinn á Eb. og Stk.	1-10	269.131	138	20,7	1,0	12,2	33,9
Sunnulækjarskóli	1-10	603.496	474	49,0	1,0	23,3	73,3
Vallaskóli	1-10	598.856	542	56,7		19,9	76,6
8200 Sveitarfélagið Árborg samtals		1.471.483	1.154	126,4	2,0	55,4	183,8

Tafla 21. Upplýsingar um starfsemi grunnskóla á árinu 2011

Skóli	Bekkjar- deildir	Brúttó gjöld (í þús.kr.)	Fjöldi nemenda	Stöðugildi kennara með réttindi	Stöðugildi kennara án réttinda	Stöðugildi annara starfmannna	Stöðugildi samtals
8508 Mýrdalshreppur							
Grunnskóli Mýrdalshrepps	1-10	129.833	51	8,3	1,2	3,1	12,6
8508 Mýrdalshreppur samtals		129.833	51	8,3	1,2	3,1	12,6
8509 Skaftárhreppur							
Kirkjubæjarskóli á Síðu	1-10	113.306	43	5,0	2,7	4,2	11,9
8509 Skaftárhreppur samtals		113.306	43	5,0	2,7	4,2	11,9
8613 Rangárþing eystra							
Hvolsskóli	1-10	405.584	240	28,5		20,4	48,9
8613 Rangárþing eystra samtals		405.584	240	28,5		20,4	48,9
8614 Rangárþing ytra							
Grunnskólinn á Hellu	1-10	241.164	148	21,9		9,9	31,8
Laugalandsskóli, Holtum 2)	1-10	139.234	76	8,1	1,1	6,5	15,7
8614 Rangárþing ytra samtals		380.398	224	30,0	1,1	16,4	47,5
8710 Hrunamannahreppur							
Flúðaskóli	1-10	221.081	152	18,3	1,0	10,8	30,1
8710 Hrunamannahreppur samtals		221.081	152	18,3	1,0	10,8	30,1
8716 Hveragerðisbær							
Grunnskólinn í Hveragerði	1-10	422.464	333	40,7		16,3	57,0
8716 Hveragerðisbær samtals		422.464	333	40,7		16,3	57,0
8717 Sveitarfélagið Ölfus							
Grunnskólinn í Þorlákshöfn	1-10	344.760	231	27,4	2,2	17,5	47,1
8717 Sveitarfélagið Ölfus samtals		344.760	231	27,4	2,2	17,5	47,1
8719 Grímsnes- og Grafningshreppur							
Kerhólsskóli	1-10	146.131	39	8,0		3,7	11,7
8719 Grímsnes- og Grafningshreppur samtals		146.131	39	8,0		3,7	11,7
8720 Skeiða- og Gnúpverjahreppur							
Þjórsárskóli	1-7	102.348	46	6,3		6,9	13,2
8720 Skeiða- og Gnúpverjahreppur samtals		102.348	46	6,3		6,9	13,2
8721 Bláskógabyggð							
Grunnskóli Bláskógabyggðar	1-10	278.810	136	20,6	1,1	3,9	25,6
8721 Bláskógabyggð samtals		278.810	136	20,6	1,1	3,9	25,6
8722 Flóahreppur							
Flóaskóli	1-10	179.233	92	13,0	1,2	6,3	20,5
8722 Flóahreppur samtals		179.233	92	13,0	1,2	6,3	20,5
VIII Suðurland samtals		5.229.232	3.616	420,5	17,9	207,9	646,3
Samtals		53.406.911	41.442	4.295,1	143,0	2.077,2	6.515,3

Tafla 21. Upplýsingar um starfsemi grunnskóla á árinu 2011

Skóli	Bekkjar- deildir	Brúttó gjöld (í þús.kr.)	Fjöldi nemenda	Stöðugildi kennara með réttindi	Stöðugildi kennara án réttinda	Stöðugildi annara starfmannna	Stöðugildi samtals
-------	---------------------	--------------------------------	-------------------	---------------------------------------	--------------------------------------	-------------------------------------	-----------------------

Einkareknir grunnskólar sem fá rekstrarstuðning frá viðkomandi sveitarfélögum

I Höfuðborgarsvæði

0000 Reykjavíkurborg

Barnask. Hjallast. Rvík.	1-4		97	10,7	5,5	6,2	22,4
Landakotsskóli	1-10		119	15,2	1,2	6,5	22,9
Skóli Ísaks Jónssonar	1-4		157	22,2		11,8	34,0
Suðurhlíðarskóli	1-10		41	5,9	0,1	3,0	9,0
Tjarnarskóli	7-10		46	4,6	0,1	1,0	5,7
Waldorfskólinn Sólstafir	1-10		37	3,5	2,5	1,5	7,5

0000 Reykjavíkurborg samtals			497	62,1	9,4	30,0	101,5
------------------------------	--	--	-----	------	-----	------	-------

1000 Kópavogsbær

Waldorfskólinn Lækjarbotnum	1-10		60	5,0	4,4	1,1	10,5
-----------------------------	------	--	----	-----	-----	-----	------

1000 Kópavogsbær samtals			60	5,0	4,4	1,1	10,5
--------------------------	--	--	----	-----	-----	-----	------

1300 Garðabær

Alþjóðarskólinn á Íslandi	1-7		44	6,2	1,8		8,0
---------------------------	-----	--	----	-----	-----	--	-----

Barnask. Hjallast. Vífilsstöðum	1-4		230	18,4	3,0	11,8	33,2
---------------------------------	-----	--	-----	------	-----	------	------

1300 Garðabær samtals			274	24,6	4,8	11,8	41,2
-----------------------	--	--	-----	------	-----	------	------

1400 Hafnarfjarðarkaupstaður

Barnask. Hjallast. Hjallabraut	1-4		92	8,6	3,0	1,2	12,8
--------------------------------	-----	--	----	-----	-----	-----	------

1400 Hafnarfjarðarkaupstaður samtals			92	8,6	3,0	1,2	12,8
--------------------------------------	--	--	----	-----	-----	-----	------

I Höfuðborgarsvæði samtals			923	100,3	21,6	44,1	166,0
----------------------------	--	--	-----	-------	------	------	-------

Einkareknir grunnskólar samtals			923	100,3	21,6	44,1	166,0
---------------------------------	--	--	-----	-------	------	------	-------

Landið allt		53.406.911	42.365	4.395,4	164,6	2.121,3	6.681,3
-------------	--	------------	--------	---------	-------	---------	---------

Tafla 20. Stöðugildi hjá sveitarfélögum 1. apríl 2012

	BSRB	BHM	KÍ	ASÍ	Annað	Samtals stöðugildi
0000 Reykjavíkurborg	2.789,5	533,8	2.028,6	1.716,3	224,2	7.292,3
1000 Kópavogsbær	630,3	92,8	699,6	191,2	12,0	1.625,9
1100 Seltjarnarneskaupstaður	88,1	13,7	88,4	24,2	2,0	216,4
1300 Garðabær	205,0	27,9	199,1	16,7	5,0	453,7
1400 Hafnarfjarðarkaupstaður	367,2	121,0	559,7	255,7	17,0	1.320,6
1603 Sveitarfélagið Álftanes	64,2	9,3	60,1	7,5	1,0	142,1
1604 Mosfellsbær	219,6	32,1	197,0	13,6	8,8	471,1
1606 Kjósarhreppur	0,0	0,8	0,0	1,6	1,0	3,4
2000 Reykjanesbær	181,3	45,1	288,0	107,4	18,0	639,8
2300 Grindavíkurbær	59,8	7,6	58,0	10,8	7,0	143,1
2503 Sandgerðisbær	63,5	11,8	37,0	8,5	0,0	120,8
2504 Sveitarfélagið Garður	28,5	2,8	27,8	0,0	1,0	60,1
2506 Sveitarfélagið Vogar	37,7	2,0	29,3	1,0	1,0	71,0
3000 Akraneskaupstaður	99,3	30,9	164,0	76,4	28,9	399,4
3511 Hvalfjarðarsveit	0,0	1,7	18,4	18,4	3,8	42,3
3609 Borgarbyggð	84,7	14,6	93,5	26,8	2,4	222,0
3709 Grundarfjarðarbær	21,6	1,7	22,9	0,7	3,0	50,0
3711 Stykkishólmsbær	55,8	1,0	31,3	9,7	1,0	98,8
3714 Snæfellsbær	89,5	3,5	51,2	1,0	1,0	146,2
3811 Dalabyggð	29,9	2,5	17,3	1,0	0,0	50,7
4100 Bolungarvíkurkaupstaður	11,8	1,5	23,8	24,0	2,0	63,1
4200 Ísafjarðarbær	139,1	17,8	98,4	27,6	7,0	289,9
4502 Reykhólahreppur	3,5	3,0	6,1	19,9	0,3	32,9
4604 Tálknafjarðarhreppur	9,0	0,0	6,8	2,5	0,2	18,5
4607 Vesturbyggð	22,3	1,0	23,9	11,1	2,2	60,4
4803 Súðavíkurhreppur	4,6	0,0	3,3	0,0	0,0	7,9
4902 Kaldrananeshreppur	2,0	0,0	3,0	2,7	0,4	8,1
4911 Strandabyggð	15,0	3,6	13,7	7,0	1,5	40,7
5200 Sveitarfélagið Skagafjörður	109,7	24,3	126,8	68,6	4,0	333,4
5508 Húnaþing vestra	8,2	2,8	29,5	41,0	3,0	84,4
5604 Blönduósibær	61,3	2,0	45,1	0,0	2,0	110,5
5609 Sveitarfélagið Skagaströnd	15,8	0,9	17,8	5,1	1,0	40,6
5612 Húnavatnshreppur	0,0	0,0	10,0	0,0	11,8	21,8
6000 Akureyrarkaupstaður	358,2	170,0	431,7	512,4	45,8	1.518,1
6100 Norðurþing	59,0	7,8	81,8	51,3	3,0	202,9
6250 Fjallabyggð	50,8	7,8	46,8	31,9	2,2	139,5
6400 Dalvíkurbyggð	44,6	11,0	59,4	8,5	1,0	124,5
6513 Eyjafjarðarsveit	1,0	1,0	35,0	26,5	1,0	64,5
6515 Hörgársveit	0,0	1,8	15,4	15,3	2,2	34,7
6601 Svalbarðsstrandarhreppur	0,0	1,0	11,0	12,0	0,0	24,0
6602 Grytubakkahreppur	17,6	2,2	14,0	0,0	0,0	33,8
6607 Skútustaðahreppur	0,0	0,0	7,9	15,0	0,0	22,9
6612 Þingeyjarsveit	1,0	0,0	28,0	33,0	0,0	62,0
6706 Svalbarðshreppur	0,0	0,0	2,0	0,0	1,0	3,0

Tafla 20. Stöðugildi hjá sveitarfélögum 1. apríl 2012

	BSRB	BHM	KÍ	ASÍ	Annað	Samtals stöðugildi
6709 Langanesbyggð	0,6	1,0	18,5	26,3	1,0	47,4
7000 Seyðisfjarðarkaupstaður	13,5	0,3	15,8	12,5	0,0	42,1
7300 Fjarðabyggð	107,1	13,9	123,1	75,1	5,0	324,2
7502 Vopnafjarðarhreppur	0,0	0,0	17,2	31,0	1,0	49,2
7509 Borgarfjarðarhreppur	0,0	0,0	5,0	3,0	1,0	9,0
7613 Breiðdalshreppur	5,1	1,8	4,5	0,0	0,0	11,4
7617 Djúpavogshreppur	15,4	0,0	12,4	0,0	3,0	30,8
7620 Fljótsdalshérað	99,5	11,4	103,1	31,5	10,0	255,5
7708 Sveitarfélagið Hornafjörður	72,2	10,0	53,6	0,0	1,8	137,6
8000 Vestmannaeyjabær	142,1	18,1	97,8	34,5	1,0	293,5
8200 Sveitarfélagið Árborg	206,7	32,4	188,9	37,9	7,0	472,9
8508 Mýrdalshreppur	9,6	0,5	12,8	4,6	1,0	28,6
8509 Skaftárhreppur	1,1	3,0	10,0	19,0	0,0	33,1
8613 Rangárþing eystra	47,4	2,5	38,9	4,1	2,2	95,1
8614 Rangárþing ytra	42,3	1,4	38,8	5,5	0,5	88,5
8710 Hrunamannahreppur	19,8	1,7	26,2	13,6	1,5	62,8
8716 Hveragerðisbær	81,0	10,9	57,1	0,0	1,0	150,0
8717 Sveitarfélagið Ölfus	66,3	5,0	35,3	3,8	1,0	111,4
8719 Grímsnes- og Grafningshreppur	17,7	1,0	10,2	0,0	2,9	31,8
8720 Skeiða- og Gnúpverjahreppur	14,1	0,0	11,8	1,0	0,0	26,9
8721 Bláskógabyggð	22,2	1,0	28,5	0,0	1,0	52,7
8722 Flóahreppur	16,8	1,0	19,1	4,0	0,0	40,9
Ýmis samstarfsverkefni	166,2	53,8	8,4	67,7	18,5	314,7
	7.216,7	1.386,4	6.749,5	3.778,9	489,9	19.621,4

Tafla 22. Upplýsingar um starfsemi leikskóla á árinu 2011

Leikskóli	Gjöld í þús.kr.	Tekjur í þús.kr.	Börn í leikskóla					Stöðugildi starfsfólks				
			4 klst	5 - 6 klst	7 klst eða lengur	Börn alls	Heilsd. ígildi alls	Leik- skóla- kenn.	Önnur upp- mennt.	Ófagl. og annað	Stöðug. Samt.	
I Höfuðborgarsvæði												
0000 Reykjavíkurborg												
Leikskólinn Austurborg	134.328	19.449	0	2	98	100	99,4	6,0	9,6	6,8	22,4	
Leikskólinn Álftaborg	132.232	16.346	0	0	87	87	87,0	8,0	8,0	8,2	24,2	
Leikskólinn Árborg	84.749	12.568	0	0	63	63	63,0	2,8	1,0	10,9	14,7	
Leikskólinn Bakkaberg	151.818	23.796	0	1	100	101	100,8	5,0	5,1	12,4	22,5	
Leikskólinn Bakkaborg	159.467	20.885	0	3	104	107	106,3	9,6	5,3	12,3	27,3	
Leikskólinn Bjarthlíð	209.288	28.109	0	0	118	118	118,0	10,9	6,5	14,8	32,2	
Leikskólinn Blásalir	117.659	18.174	0	2	81	83	82,4	6,4	7,0	4,6	18,0	
Leikskólinn Borg	177.072	23.584	0	1	123	124	123,8	2,8	11,7	11,1	25,6	
Leikskólinn Brákarborg	81.919	10.308	0	1	50	51	50,8	4,7	3,9	4,6	13,2	
Leikskólinn Brekkuborg	108.103	15.503	1	0	65	66	65,5	4,7	0,7	11,7	17,1	
Leikskólinn Dalskóli			0	0	61	61	61,0	4,3	8,3	6,0	18,6	
Leikskólinn Dvergasteinn	153.112	21.190	0	2	114	116	115,4	9,0	3,5	14,9	27,4	
Leikskólinn Efnaborg	106.711	16.144	1	4	77	82	80,4	0,0	12,8	2,0	14,8	
Leikskólinn Fífuborg	116.151	16.645	0	3	71	74	73,3	7,8	2,0	9,9	19,7	
Leikskólinn Furuskógar	168.943	23.562	0	1	102	103	102,8	9,0	3,7	11,2	23,9	
Leikskólinn Garðaborg	83.982	10.576	0	5	50	55	53,8	9,6	2,7	1,0	13,3	
Leikskólinn Geislabaugur	172.217	24.511	1	1	135	137	136,3	6,5	4,5	18,6	29,6	
Leikskólinn Grandaborg	146.275	17.676	0	0	79	79	79,0	5,5	7,3	6,1	18,9	
Leikskólinn Grænaborg	109.993	16.356	0	4	80	84	83,0	2,0	5,0	13,3	20,3	
Leikskólinn Gullborg	112.468	17.797	0	1	93	94	93,8	2,0	16,4	2,0	20,4	
Leikskólinn Hagaborg	148.320	21.858	0	0	98	98	98,0	5,4	5,9	13,0	24,3	
Leikskólinn Hamrar	140.279	25.851	0	2	107	109	108,5	8,0	6,0	9,0	23,0	
Leikskólinn Hálsaskógur	185.055	26.121	0	2	129	131	130,4	13,6	0,9	15,5	30,0	
Leikskólinn Heiðarborg	110.537	15.636	1	4	74	79	77,4	3,6	5,6	10,4	19,6	
Leikskólinn Hlíð	198.814	28.173	0	1	127	128	127,8	8,6	4,6	18,5	31,7	
Leikskólinn Hof	144.286	22.711	0	0	118	118	118,0	9,8	2,0	11,8	23,6	
Leikskólinn Holt	161.812	19.096	1	7	89	97	94,8	9,1	4,5	11,2	24,9	
Leikskólinn Hólaborg	92.743	11.810	2	2	58	62	60,4	6,3	5,5	3,7	15,5	
Leikskólinn Hraunborg, Rvík	87.930	12.381	0	5	55	60	58,5	3,7	2,8	9,4	15,9	
Leikskólinn Hulduheimar	114.345	16.800	0	1	79	80	79,6	7,9	4,0	6,1	18,0	
Leikskólinn Jöklaborg	156.930	22.209	1	1	105	107	106,3	8,1	3,2	13,6	24,9	
Leikskólinn Jörfi	154.208	20.297	0	2	98	100	99,5	8,7	2,5	14,8	26,0	
Leikskólinn Klambrar	123.687	17.093	0	0	84	84	84,0	6,2	3,7	9,4	19,3	
Leikskólinn Klettaborg, Rvík	114.329	15.818	0	5	73	78	76,8	7,6	3,0	8,1	18,8	
Leikskólinn Kvarnaborg	87.880	12.936	0	1	61	62	61,8	3,8	1,0	11,2	16,0	
Leikskólinn Kvistaborg	91.975	13.567	0	4	62	66	65,0	5,7	4,5	3,7	14,0	
Leikskólinn Langholt	214.667	32.693	0	2	168	170	169,5	10,1	10,6	19,2	40,0	
Leikskólinn Laufskálar	120.630	17.193	0	0	77	77	77,0	8,2	1,8	7,7	17,7	
Leikskólinn Laugasól	215.927	32.068	0	2	160	162	161,4	10,6	2,8	20,4	33,8	
Leikskólinn Lyngheimar	118.451	15.863	1	0	80	81	80,5	6,7	3,8	7,8	18,3	
Leikskólinn Maríuborg	137.420	22.291	0	5	101	106	104,6	1,0	1,0	21,8	23,8	
Leikskólinn Miðborg	233.158	29.896	0	9	132	141	138,5	16,1	7,0	13,3	36,4	
Leikskólinn Múlaborg	164.014	18.055	0	3	95	98	97,3	10,7	10,4	12,5	33,6	
Leikskólinn Nóaborg	104.808	15.584	0	3	69	72	71,3	4,7	5,5	8,8	19,1	
Leikskólinn Rauðaborg	96.468	13.158	0	1	61	62	61,8	4,0	9,4	4,3	17,6	
Leikskólinn Rauðhóll	215.467	26.431	1	2	145	148	147,0	12,5	11,1	12,6	36,2	
Leikskólinn Reynisholt	127.839	18.196	0	1	86	87	86,8	9,9	3,5	6,9	20,2	
Leikskólinn Rofaborg	172.930	22.230	0	2	105	107	106,4	8,3	5,6	12,9	26,8	

Tafla 22. Upplýsingar um starfsemi leikskóla á árinu 2011

Leikskóli	Gjöld í þús.kr.	Tekjur í þús.kr.	Börn í leikskóla					Stöðugildi starfsfólks				
			4 klst	5 - 6 klst	7 klst eða lengur	Börn alls	Heilsd. ígildi alls	Leik- skóla- kenn.	Önnur upp- mennt.	Ófagl. og annað	Stöðug. Samt.	
Leikskólinn Seljaborg	71.122	12.028	0	1	56	57	56,8	5,0	0,0	7,9	12,9	
Leikskólinn Seljakot	91.992	12.720	0	1	53	54	53,8	7,9	4,5	2,4	14,9	
Leikskólinn Sjónarhóll	83.573	11.747	0	0	48	48	48,0	1,0	5,2	5,6	11,9	
Leikskólinn Sólborg, Rvík	148.108	15.087	0	2	73	75	74,5	9,4	7,3	8,4	25,2	
Leikskólinn Stakkaborg	106.618	15.319	0	1	69	70	69,8	5,6	3,2	9,7	18,4	
Leikskólinn Steinahlíð	45.403	6.012	0	1	31	32	31,8	3,8	0,9	2,8	7,4	
Leikskólinn Suðurborg	198.281	23.711	0	1	115	116	115,8	9,4	11,7	17,3	38,3	
Leikskólinn Sunnuás	214.140	28.500	1	4	120	125	123,5	9,9	5,0	20,1	35,0	
Leikskólinn Sannufold	240.404	29.342	0	1	127	128	127,8	8,6	9,8	13,8	32,2	
Leikskólinn Sæborg	110.104	16.023	0	2	76	78	77,5	6,1	11,1	1,6	18,8	
Leikskólinn Tjarnarborg/Öldukot	136.899	18.587	0	2	86	88	87,5	5,4	0,0	11,3	16,7	
Leikskólinn Vesturborg	100.546	15.653	0	0	76	76	76,0	9,1	1,8	6,4	17,4	
Leikskólinn Vinagerði	101.199	12.893	0	0	50	50	50,0	4,0	3,5	5,3	12,9	
Leikskólinn Ægisborg	132.651	17.950	0	0	83	83	83,0	6,4	5,3	13,4	25,2	
Leikskólinn Ösp	83.093	10.203	1	5	49	55	53,3	5,8	0,0	6,7	12,5	
0000 Reykjavíkurborg samtals	8.492.250	1.164.969	12	119	5.559	5.690	5.652,4	433,1	326,5	632,4	1.392,0	
1000 Kópavogsbær												
Leikskólinn Arnarsmári	134.212	28.151	0	1	92	93	92,8	8,8	3,0	13,1	24,9	
Leikskólinn Álfaheiði	133.638	21.725	0	10	72	82	79,4	10,1	3,3	10,2	23,5	
Leikskólinn Álfatún	131.725	20.059	1	3	67	71	69,8	6,6	3,3	13,6	23,5	
Leikskólinn Baugur	179.264	33.217	0	6	115	121	119,0	10,1	9,9	8,6	28,6	
Leikskólinn Dalur	134.051	27.837	2	4	88	94	92,0	8,4	3,6	11,8	23,8	
Leikskólinn Efstihjalli	165.687	28.242	1	2	98	101	99,8	12,6	0,9	14,6	28,1	
Leikskólinn Fagrabrekka	106.331	18.572	1	3	64	68	66,6	7,4	1,3	11,1	19,8	
Leikskólinn Fífusalir	174.710	34.616	0	1	117	118	117,8	6,4	12,3	10,2	28,9	
Leikskólinn Furugrund	134.125	20.628	1	7	67	75	72,6	8,5	5,7	8,6	22,8	
Leikskólinn Grænatún	101.376	17.431	0	5	60	65	63,5	6,9	0,0	10,6	17,4	
Leikskólinn Kópahvoll	111.129	22.802	1	0	79	80	79,5	7,3	0,8	10,3	18,3	
Leikskólinn Kópasteinn	128.641	20.524	0	9	64	73	70,6	10,4	0,7	10,6	21,7	
Leikskólinn Marbakki	180.919	27.997	1	5	94	100	98,3	10,1	5,6	15,8	31,5	
Leikskólinn Núpur	152.546	28.705	1	2	104	107	106,0	8,4	7,6	11,7	27,6	
Leikskólinn Rjúpnahæð	183.429	33.065	1	10	106	117	114,0	7,9	5,4	19,5	32,8	
Leikskólinn Smárahvammur	164.195	33.156	1	10	131	142	138,8	13,4	0,0	25,7	39,1	
Leikskólinn Sólhvörf	180.685	35.244	0	0	119	119	119,0	6,5	4,6	19,8	30,9	
Leikskólinn Urðarhóll	211.459	38.902	1	17	123	141	135,9	15,9	2,0	14,4	32,3	
1000 Kópavogsbær samtals	2.708.122	490.873	12	95	1.660	1.767	1.735,1	165,6	69,7	240,1	475,4	
1100 Seltjarnarneskaupstaður												
Leikskólinn Seltjarnarnes	272.707	48.455	3	6	170	179	175,9	25,6	4,8	28,9	59,4	
1100 Seltjarnarneskaupstaður samtals	272.707	48.455	3	6	170	179	175,9	25,6	4,8	28,9	59,4	
1300 Garðabær												
Leikskólinn Bæjarból	151.612	36.580	1	7	106	114	111,5	9,6	5,0	12,4	27,0	
Leikskólinn Hæðarból	98.402	21.080	0	0	60	60	60,0	6,6	3,0	6,5	16,0	
Leikskólinn Kirkjuból	95.934	21.810	2	1	59	62	60,8	6,4	2,5	5,5	14,4	
Leikskólinn Lundarból	96.124	24.016	0	3	65	68	67,1	4,6	1,5	9,3	15,4	
Leikskólinn Sunnuhvöll	54.000	10.367	0	1	29	30	29,8	4,3	3,7	0,8	8,9	
1300 Garðabær samtals	496.072	113.853	3	12	319	334	329,1	31,5	15,6	34,5	81,6	

Tafla 22. Upplýsingar um starfsemi leikskóla á árinu 2011

Leikskóli	Gjöld í þús.kr.	Tekjur í þús.kr.	Börn í leikskóla					Stöðugildi starfsfólks				
			4 klst	5 - 6 klst	7 klst eða lengur	Börn alls	Heilsd. ígildi alls	Leik- skóla- kenn.	Önnur upp- mennt.	Ófagl. og annað	Stöðug. Samt.	
1400 Hafnarfjarðarkaupstaður												
Leikskólinn Arnarberg	136.631	25.628	1	7	81	89	86,6	9,3	0,0	14,2	23,5	
Leikskólinn Álfaberg	60.773	10.730	2	2	38	42	40,5	4,3	1,9	7,7	13,9	
Leikskólinn Álfasteinn, Hafn.fj.	119.818	23.490	0	1	79	80	79,8	5,3	8,8	7,8	21,9	
Leikskólinn Hlíðarberg	137.579	30.361	1	4	102	107	105,5	12,0	1,6	12,4	26,0	
Leikskólinn Hlíðarendi, Hafn.fj.	129.946	25.234	0	5	83	88	86,6	6,7	3,3	12,4	22,4	
Leikskólinn Hraunvellir	174.388	34.027	1	9	155	165	162,0	19,3	2,9	21,0	43,2	
Leikskólinn Hvammur	165.683	39.572	0	3	119	122	121,1	12,9	2,0	14,7	29,7	
Leikskólinn Hörðuvellir	150.080	24.750	0	4	81	85	84,0	11,0	1,6	12,2	24,8	
Leikskólinn Norðurberg	162.265	32.758	0	3	114	117	116,3	17,8	1,8	12,1	31,6	
Leikskólinn Smáralundur	146.348	27.008	2	13	81	96	91,5	17,2	1,1	6,6	24,9	
Leikskólinn Stekkjarás	241.423	51.331	0	1	174	175	174,8	10,5	4,0	30,1	44,6	
Leikskólinn Tjarnarás	143.709	26.034	0	9	83	92	89,5	10,1	4,3	9,6	24,0	
Leikskólinn Vesturkot	118.753	24.117	0	5	78	83	81,5	7,3	2,0	13,5	22,9	
Leikskólinn Viðuvellir	206.195	36.830	2	1	125	128	126,8	17,2	11,0	11,9	40,1	
1400 Hafnarfjarðarkaupstaður samtals	2.093.591	411.870	9	67	1.393	1.469	1.446,4	160,9	46,2	186,2	393,2	
1603 Sveitarfélagið Álftanes												
Leikskólinn Holtakot	109.320	21.968	0	4	68	72	71,0	5,5	2,7	12,1	20,2	
Leikskólinn Krakkakot, Álftan.	162.695	35.744	0	10	93	103	100,1	7,2	5,4	11,1	23,7	
1603 Sveitarfélagið Álftanes samtals	272.015	57.712	0	14	161	175	171,1	12,7	8,1	23,1	43,9	
1604 Mosfellsbær												
Leikskólinn Hlaðhamrar	129.388	28.866	0	2	81	83	82,5	0,0	2,7	23,0	25,6	
Leikskólinn Hlíð	135.329	32.102	0	3	97	100	99,3	5,8	3,3	12,7	21,8	
Leikskólinn Hulduberg	188.469	44.579	0	11	127	138	135,3	10,7	20,8	3,5	35,1	
Leikskólinn Krikaskóli	164.731	27.227	0	1	101	102	101,6	6,6	3,8	16,4	26,8	
Leikskólinn Lágafellsskóli	25.222	9.055	0	0	43	43	43,0	1,7	3,0	2,1	6,8	
Leikskólinn Leirvogstunguskóli	4.784	3.560	0	1	32	33	32,8	2,0	0,0	4,2	6,2	
Leikskólinn Reykjakot	136.356	28.859	0	9	80	89	86,6	7,1	0,0	15,6	22,7	
1604 Mosfellsbær samtals	784.279	174.248	0	27	561	588	581,0	33,9	33,7	77,5	145,1	
I Höfuðborgarsvæði samtals	15.119.036	2.461.980	39	340	9.823	10.202	10.091,0	863,2	504,7	1.222,8	2.590,7	
II Reykjanes												
2000 Reykjanesbær												
Leikskólinn Garðasel, Rnes	129.543	22.586	4	7	75	86	82,3	6,9	1,0	14,6	22,5	
Leikskólinn Heiðarsel	120.905	20.407	0	5	71	76	74,6	13,0	4,6	5,1	22,6	
Leikskólinn Hjallatún	117.726	20.950	5	9	73	87	82,0	11,0	0,0	9,1	20,1	
Leikskólinn Holt	120.846	19.578	1	11	71	83	79,6	9,8	3,6	6,9	20,2	
Leikskólinn Tjarnarsel	117.459	19.581	0	8	71	79	76,9	10,6	0,0	11,0	21,6	
Leikskólinn Vesturberg	139.974	20.239	1	9	68	78	74,4	6,1	0,0	15,1	21,1	
2000 Reykjanesbær samtals	746.453	123.341	11	49	429	489	469,8	57,3	9,2	61,8	128,2	
2300 Grindavíkurbær												
Leikskólinn Laut	138.238	24.050	5	28	66	99	88,6	9,2	0,0	10,6	19,8	
2300 Grindavíkurbær samtals	138.238	24.050	5	28	66	99	88,6	9,2	0,0	10,6	19,8	
2503 Sandgerðisbær												
Leikskólinn Sólborg Sandg.	178.132	29.328	2	49	77	128	112,8	4,9	1,8	21,9	28,5	
2503 Sandgerðisbær samtals	178.132	29.328	2	49	77	128	112,8	4,9	1,8	21,9	28,5	

Tafla 22. Upplýsingar um starfsemi leikskóla á árinu 2011

Leikskóli	Gjöld í þús.kr.	Tekjur í þús.kr.	Börn í leikskóla				Stöðugildi starfsfólks					
			4 klst	5 - 6 klst	7 klst eða lengur	Börn alls	Heilsd. ígildi alls	Leik- skóla- kenn.	Önnur upp- mennt.	Ófagl. og annað	Stöðug. Samt.	
2506 Sveitarfélagið Vogar												
Leikskólinn Suðurvellir	119.510	27.353	0	11	79	90	86,8	5,4	1,8	13,1	20,2	
2506 Sveitarfélagið Vogar samtals	119.510	27.353	0	11	79	90	86,8	5,4	1,8	13,1	20,2	
II Reykjanes samtals	1.182.333	204.072	18	137	651	806	757,9	76,8	12,7	107,3	196,8	
III Vesturland												
3000 Akraneskaupstaður												
Leikskólinn Akrasel	182.356	33.784	1	16	103	120	115,4	13,6	2,6	9,5	25,8	
Leikskólinn Garðasel Ak.nes	110.372	20.833	2	0	72	74	73,0	12,8	0,8	5,6	19,1	
Leikskólinn Teigasel	103.694	20.099	1	4	67	72	70,5	11,2	0,0	5,1	16,3	
Leikskólinn Vallarsel	180.980	38.229	1	16	118	135	129,6	14,9	9,1	6,5	30,5	
3000 Akraneskaupstaður samtals	577.402	112.945	5	36	360	401	388,5	52,5	12,5	26,6	91,7	
3511 Hvalfjarðarsveit												
Leikskólinn Skýjaborg	62.874	10.396	0	5	32	37	35,6	4,0	2,0	5,1	11,0	
3511 Hvalfjarðarsveit samtals	62.874	10.396	0	5	32	37	35,6	4,0	2,0	5,1	11,0	
3609 Borgarbyggð												
Leikskólinn Andabær	77.933	13.409	0	2	32	34	33,5	4,2	0,0	7,2	11,4	
Leikskólinn Hnoðraból	27.893	5.442	0	3	12	15	13,9	2,0	0,0	3,3	5,3	
Leikskólinn Klettaborg, Borgarb.	92.320	19.338	2	10	47	59	55,1	8,7	0,0	6,8	15,6	
Leikskólinn Ugluklettur	100.876	19.840	5	14	48	67	60,5	5,4	0,0	11,5	16,9	
3609 Borgarbyggð samtals	299.022	58.029	7	29	139	175	163,0	20,3	0,0	28,9	49,2	
3709 Grundarfjarðarbær												
Leikskólinn Sólvellir, Gr.fj.	81.396	17.446	2	14	38	54	49,5	4,6	0,0	8,3	12,9	
3709 Grundarfjarðarbær samtals	81.396	17.446	2	14	38	54	49,5	4,6	0,0	8,3	12,9	
3711 Stykkishólmsbær												
Leikskólinn Stykkishólmi	102.697	23.209	4	14	39	57	51,3	5,1	0,8	11,0	16,9	
3711 Stykkishólmsbær samtals	102.697	23.209	4	14	39	57	51,3	5,1	0,8	11,0	16,9	
3714 Snæfellsbær												
Leikskólinn Krílakot, Snæf.	83.469	14.895	4	22	33	59	50,9	3,8	2,8	10,1	16,7	
Leikskólinn Kríuból	71.826	11.884	2	17	23	42	36,5	0,9	3,4	6,7	11,0	
3714 Snæfellsbær samtals	155.295	26.779	6	39	56	101	87,4	4,7	6,2	16,8	27,7	
3811 Dalabyggð												
Leikskólinn Auðarskóli	52.312	9.366	5	7	27	39	34,1	2,0	0,6	5,6	8,2	
3811 Dalabyggð samtals	52.312	9.366	5	7	27	39	34,1	2,0	0,6	5,6	8,2	
3713 Eyja- og Miklaholtshreppur												
Leikskólinn Laugagerðisskóli			0	0	13	13	13,0	0,0	0,3	1,5	1,8	
3713 Eyja- og Miklaholtshreppur samt	0	0	0	0	13	13	13,0	0,0	0,3	1,5	1,8	
III Vesturland samtals	1.330.998	258.170	29	144	704	877	822,4	93,2	22,4	103,8	219,4	
IV Vestfirðir												
4100 Bolungarvíkurkaupstaður												
Leikskólinn Gláðheimar, Bol.v..	62.873	15.802	0	8	43	51	48,9	4,2	0,0	7,7	11,8	
4100 Bolungarvíkurkaupstaður samtals	62.873	15.802	0	8	43	51	48,9	4,2	0,0	7,7	11,8	

Tafla 22. Upplýsingar um starfsemi leikskóla á árinu 2011

Leikskóli	Gjöld í þús.kr.	Tekjur í þús.kr.	Börn í leikskóla				Stöðugildi starfsfólks				
			4 klst	5 - 6 klst	7 klst eða lengur	Börn alls	Heilsd. ígildi alls	Leik- skóla- kenn.	Önnur upp- mennt.	Ófagl. og annað	Stöðug. Samt.
4200 Ísafjarðarbær											
Leikskólinn Eyrarskjól	83.784	25.244	0	8	59	67	64,8	6,7	0,8	9,6	17,1
Leikskólinn Grænigarður	24.699	4.739	5	4	6	15	11,4	1,5	0,0	3,0	4,5
Leikskólinn Laufás	28.385	6.731	3	5	8	16	13,1	1,0	0,0	3,2	4,2
Leikskólinn Sólborg, Ísafj.	125.486	28.818	2	5	76	83	80,5	7,7	3,0	11,3	21,9
Leikskólinn Tjarnarbær	36.607	11.257	1	9	22	32	28,6	2,0	0,8	5,1	7,8
4200 Ísafjarðarbær samtals	298.961	76.789	11	31	171	213	198,4	18,9	4,5	32,0	55,4
4502 Reykhólahreppur											
Leikskólinn Hólabær	28.779	4.588	0	10	12	22	19,5	1,0	0,2	3,8	5,0
4502 Reykhólahreppur samtals	28.779	4.588	0	10	12	22	19,5	1,0	0,2	3,8	5,0
4604 Tálknafjarðarhreppur											
Leikskólinn Vindheimar	27.276	5.628	2	8	11	21	17,3	1,0	3,1	0,6	4,7
4604 Tálknafjarðarhreppur samtals	27.276	5.628	2	8	11	21	17,3	1,0	3,1	0,6	4,7
4607 Vesturbyggð											
Leikskólinn Araklettur	42.728	9.267	4	4	28	36	32,5	2,0	0,0	4,9	6,9
Leikskólinn Tjarnarbrékka	12.983	2.741	2	0	7	9	8,0	0,0	0,0	2,0	2,0
4607 Vesturbyggð samtals	55.711	12.008	6	4	35	45	40,5	2,0	0,0	6,9	8,9
4803 Súðavíkurhreppur											
Leikskólinn Kofrasel	12.786	407	0	1	7	8	7,8	0,0	0,3	1,8	2,0
4803 Súðavíkurhreppur samtals	12.786	407	0	1	7	8	7,8	0,0	0,3	1,8	2,0
4911 Strandabyggð											
Leikskólinn Lækjarbrékka	44.234	7.370	3	4	26	33	30,5	1,8	1,4	6,3	9,5
4911 Strandabyggð samtals	44.234	7.370	3	4	26	33	30,5	1,8	1,4	6,3	9,5
4908 Bæjarhreppur											
Leikskólinn Borðeyri	4.635	896	4	5	0	9	5,8	0,0	1,5	0,0	1,5
4908 Bæjarhreppur samtals	4.635	896	4	5	0	9	5,8	0,0	1,5	0,0	1,5
IV Vestfirðir samtals	535.255	123.488	26	71	305	402	368,5	28,8	10,9	59,1	98,8
V Norðurland vestra											
5200 Sveitarfélagið Skagafjörður											
Leikskólinn Ársalir	268.076	42.734	5	29	119	153	143,0	25,3	4,9	16,4	46,5
Leikskólinn Birkilundur	48.059	16.578	0	15	19	34	29,5	2,8	1,0	4,9	8,7
Leikskólinn Tröllaborg	54.902	6.961	5	7	19	31	26,1	2,4	1,0	8,3	11,7
5200 Sveitarfélagið Skagafjörður samt	371.037	66.273	10	51	157	218	198,6	30,4	6,9	29,5	66,9
5508 Húnaþing vestra											
Leikskólinn Ásgarður	76.702	18.061	3	8	46	57	53,1	0,0	0,3	14,6	14,8
5508 Húnaþing vestra samtals	76.702	18.061	3	8	46	57	53,1	0,0	0,3	14,6	14,8
5604 Blönduós bær											
Leikskólinn Barnabær	92.874	24.986	1	9	56	66	63,0	4,6	1,3	12,1	18,0
5604 Blönduós bær samtals	92.874	24.986	1	9	56	66	63,0	4,6	1,3	12,1	18,0
5609 Sveitarfélagið Skagaströnd											
Leikskólinn Barnaból, Skagastr.	47.364	13.409	6	2	24	32	28,5	3,0	0,0	4,9	7,9
5609 Sveitarfélagið Skagaströnd samt	47.364	13.409	6	2	24	32	28,5	3,0	0,0	4,9	7,9

Tafla 22. Upplýsingar um starfsemi leikskóla á árinu 2011

Leikskóli	Gjöld í þús.kr.	Tekjur í þús.kr.	Börn í leikskóla					Stöðugildi starfsfólks				
			4 klst	5 - 6 klst	7 klst eða lengur	Börn alls	Heilsd. ígildi alls	Leik- skóla- kenn.	Önnur upp- mennt.	Ófagl. og annað	Stöðug. Samt.	
5612 Húnavatnshreppur												
Leikskólinn Vallaból	18.731	647	0	1	14	15	14,6	1,2	0,0	2,0	3,2	
5612 Húnavatnshreppur samtals	18.731	647	0	1	14	15	14,6	1,2	0,0	2,0	3,2	
V Norðurland vestra samtals												
	606.708	123.376	20	71	297	388	357,9	39,2	8,5	63,1	110,8	
VI Norðurland eystra												
6000 Akureyrarkaupstaður												
Leikskólinn Flúðir	105.037	23.952	0	6	69	75	73,4	11,8	0,0	7,2	19,0	
Leikskólinn Grímsey	1.126	223	3	0	0	3	1,5	0,0	0,1	0,4	0,5	
Leikskólinn Holtakot	49.722	9.653	0	2	30	32	31,5	6,8	0,0	2,8	9,6	
Leikskólinn Iðavöllur	120.369	24.920	0	12	73	85	81,6	14,3	3,8	4,1	22,1	
Leikskólinn Kiðdagil	122.494	29.182	0	7	94	101	99,0	13,2	2,5	6,6	22,3	
Leikskólinn Krógaból	134.853	30.759	1	11	93	105	101,3	15,5	0,9	10,9	27,3	
Leikskólinn Lundarsel	96.856	23.703	1	16	66	83	77,5	11,5	0,0	7,6	19,1	
Leikskólinn Naustatjörn	167.551	44.800	0	13	113	126	122,5	15,5	0,8	7,9	24,2	
Leikskólinn Pálmholt	77.899	18.807	0	6	51	57	55,1	7,9	3,3	1,6	12,9	
Leikskólinn Síðusel	85.641	17.812	1	7	56	64	61,6	10,2	1,0	3,8	15,0	
Leikskólinn Smábær	12.887	2.754	0	6	6	12	10,1	0,0	1,5	1,5	3,0	
Leikskólinn Sunnuból	86.767	14.802	2	4	43	49	47,0	4,6	2,7	7,2	14,4	
Leikskólinn Tröllaborgir	128.654	26.032	0	7	81	88	86,1	13,3	1,0	5,9	20,2	
6000 Akureyrarkaupstaður samtals	1.189.856	267.399	8	97	775	880	848,3	124,5	17,5	67,6	209,6	
6100 Norðurþing												
Leikskólinn Grænuvellir	251.840	36.472	2	23	113	138	131,0	14,9	1,0	21,7	37,6	
Leikskólinn Krílabær			2	1	2	5	3,8	0,0	1,8	0,0	1,8	
Leikskólinn Krílakot, Öxafj.			1	2	11	14	13,0	1,8	1,2	2,3	5,3	
6100 Norðurþing samtals	251.840	36.472	5	26	126	157	147,8	16,7	4,0	24,0	44,7	
6250 Fjallabyggð												
Leikskólinn Fjallabyggð	147.777	22.193	2	11	78	91	87,0	8,5	2,0	13,9	24,3	
6250 Fjallabyggð samtals	147.777	22.193	2	11	78	91	87,0	8,5	2,0	13,9	24,3	
6400 Dalvíkurbyggð												
Leikskólinn Kátakot	46.902	11.956	0	13	27	40	36,3	2,7	4,4	0,8	7,9	
Leikskólinn Krílakot, Dalv.	92.628	18.040	1	20	41	62	55,9	5,2	2,6	7,2	15,0	
Leikskólinn Leikbær	29.606	5.721	1	5	14	20	18,3	2,7	0,0	1,9	4,6	
6400 Dalvíkurbyggð samtals	169.136	35.717	2	38	82	122	110,4	10,6	7,0	9,8	27,4	
6513 Eyjafjarðarsveit												
Leikskólinn Hrafnagilsskóli	88.165	13.652	1	7	43	51	48,6	5,7	5,8	5,1	16,7	
6513 Eyjafjarðarsveit samtals	88.165	13.652	1	7	43	51	48,6	5,7	5,8	5,1	16,7	
6601 Svalbarðsstrandarhreppur												
Leikskólinn Álfborg, Sv.st.hr.	39.199	4.127	0	1	19	20	19,8	2,5	0,0	3,8	6,3	
6601 Svalbarðsstrandarhreppur samta	39.199	4.127	0	1	19	20	19,8	2,5	0,0	3,8	6,3	
6602 Grýtubakkahreppur												
Leikskólinn Krummafótur	35.416	6.132	0	7	19	26	23,9	2,4	0,9	2,7	6,1	
6602 Grýtubakkahreppur samtals	35.416	6.132	0	7	19	26	23,9	2,4	0,9	2,7	6,1	
6607 Skútustaðahreppur												
Leikskólinn Ylur	23.552	3.955	3	1	13	17	15,3	1,4	0,0	2,9	4,3	
6607 Skútustaðahreppur samtals	23.552	3.955	3	1	13	17	15,3	1,4	0,0	2,9	4,3	

Tafla 22. Upplýsingar um starfsemi leikskóla á árinu 2011

Leikskóli	Gjöld í þús.kr.	Tekjur í þús.kr.	Börn í leikskóla				Stöðugildi starfsfólks				
			4 klst	5 - 6 klst	7 klst eða lengur	Börn alls	Heilsd. ígildi alls	Leik- skóla- kenn.	Önnur upp- mennt.	Ófagl. og annað	Stöðug. Samt.
6612 Þingeyjarsveit											
Leikskólinn Barnaborg, Þing.sv.	34.496	5.775	0	2	19	21	20,5	0,8	2,8	3,5	7,1
Leikskólinn Krílabær, Þing.sv.	16.684	2.399	0	3	13	16	15,3	1,0	0,0	2,9	3,9
Leikskólinn Tjarnaskjól	12.712	916	0	0	10	10	10,0	2,0	1,9	1,0	4,9
6612 Þingeyjarsveit samtals	63.892	9.090	0	5	42	47	45,8	3,8	4,7	7,4	15,9
6709 Langanesbyggð											
Leikskólinn Barnaból, Þórsh.hr.	40.265	10.310	1	3	29	33	31,6	1,9	0,0	5,1	6,9
6709 Langanesbyggð samtals	40.265	10.310	1	3	29	33	31,6	1,9	0,0	5,1	6,9
6515 Hörgársveit											
Leikskólinn Álfasteinn, Hörg.sv.	52.187	8.762	0	7	21	28	26,0	3,5	0,0	3,5	7,0
6515 Hörgársveit samtals	52.187	8.762	0	7	21	28	26,0	3,5	0,0	3,5	7,0
VI Norðurland eystra samtals	2.101.285	417.809	22	203	1.247	1.472	1.404,3	181,5	42,0	145,7	369,2
VII Austurland											
7000 Seyðisfjarðarkaupstaður											
Leikskólinn Sólvellir, Seyðisfj.	47.502	6.620	1	2	35	38	36,8	5,0	0,1	3,9	9,0
7000 Seyðisfjarðarkaupstaður samtals	47.502	6.620	1	2	35	38	36,8	5,0	0,1	3,9	9,0
7300 Fjarðabyggð											
Leikskólinn Balaborg	17.311	1.938	0	3	5	8	7,1	1,8	0,0	0,7	2,4
Leikskólinn Dalborg	98.455	15.190	6	18	41	65	56,8	4,6	0,8	10,1	15,5
Leikskólinn Kæribær, Fj.b.	62.237	6.270	5	14	24	43	36,0	4,6	0,9	4,9	10,3
Leikskólinn Lyngholt	119.492	20.197	4	17	56	77	70,4	4,2	3,9	10,5	18,5
Leikskólinn Sólvellir, Fj.b.	148.052	26.694	0	7	99	106	104,1	7,4	1,0	17,5	25,9
7300 Fjarðabyggð samtals	445.547	70.289	15	59	225	299	274,4	22,5	6,5	43,7	72,7
7502 Vopnafjarðarhreppur											
Leikskólinn Brekkubær	52.293	8.952	5	11	16	32	26,3	3,5	0,5	4,8	8,9
7502 Vopnafjarðarhreppur samtals	52.293	8.952	5	11	16	32	26,3	3,5	0,5	4,8	8,9
7509 Borgarfjarðarhreppur											
Leikskólinn Glaumbær	4.538	479	0	4	0	4	3,0	0,1	0,2	0,7	1,0
7509 Borgarfjarðarhreppur samtals	4.538	479	0	4	0	4	3,0	0,1	0,2	0,7	1,0
7613 Breiðdalshreppur											
Leikskólinn Ástún	12.394	1.845	0	8	0	8	6,0	0,0	0,0	1,7	1,7
7613 Breiðdalshreppur samtals	12.394	1.845	0	8	0	8	6,0	0,0	0,0	1,7	1,7
7617 Djúpavogshreppur											
Leikskólinn Bjarkatún	50.934	9.859	5	16	16	37	29,9	2,0	1,1	5,8	8,9
7617 Djúpavogshreppur samtals	50.934	9.859	5	16	16	37	29,9	2,0	1,1	5,8	8,9
7620 Fljótsdalshérað											
Leikskólinn Brúarási			2	7	0	9	6,3	0,0	2,0	0,0	2,0
Leikskólinn Hádegishöfði	59.548	7.654	1	14	25	40	35,1	4,0	1,9	4,9	10,8
Leikskólinn Skógarland	179.662	28.054	0	33	88	121	111,4	9,9	2,8	15,8	28,4
Leikskólinn Skógarsel			0	3	3	6	5,3	2,1	0,2	0,0	2,3
Leikskólinn Tjarnarland	66.808	10.552	0	14	30	44	39,8	4,5	1,9	2,9	9,3
7620 Fljótsdalshérað samtals	306.018	46.260	3	71	146	220	197,8	20,4	8,7	23,6	52,7
VII Austurland samtals	919.226	144.304	29	171	438	638	574,0	53,5	17,1	84,2	154,8

Tafla 22. Upplýsingar um starfsemi leikskóla á árinu 2011

Leikskóli	Gjöld í þús.kr.	Tekjur í þús.kr.	Börn í leikskóla				Stöðugildi starfsfólks				
			4 klst	5 - 6 klst	7 klst eða lengur	Börn alls	Heilsd. ígildi alls	Leik- skóla- kenn.	Önnur upp- mennt.	Ófagl. og annað	Stöðug. Samt.
VIII Suðurland											
7708 Sveitarfélagið Hornafjörður											
Leikskólinn Krakkakot, Horn.fj.	68.259	10.634	6	18	30	54	46,0	4,0	0,0	8,4	12,4
Leikskólinn Lönguhólar	79.848	12.604	3	12	41	56	51,0	3,0	1,9	11,1	16,0
7708 Sveitarfélagið Hornafjörður samt	148.107	23.238	9	30	71	110	97,0	7,0	1,9	19,6	28,4
8000 Vestmannaeyjabær											
Leikskólinn Kirkjugerði	112.163	20.760	3	16	103	122	116,0	10,1	6,5	11,9	28,5
Leikskólinn Sóli	158.309	27.542	1	11	75	87	83,4	9,2	0,9	13,9	23,9
8000 Vestmannaeyjabær samtals	270.472	48.302	4	27	178	209	199,4	19,3	7,4	25,8	52,5
8200 Sveitarfélagið Árborg											
Leikskólinn Álflheimar	131.080	24.792	2	16	73	91	85,8	8,4	1,8	6,4	16,6
Leikskólinn Árbær	178.873	33.468	3	9	110	122	118,0	8,2	3,0	19,6	30,8
Leikskólinn Brimver	65.471	10.089	2	3	27	32	30,3	3,6	0,0	5,6	9,3
Leikskólinn Hulduheimar	164.387	34.378	3	27	94	124	115,5	9,4	4,7	13,0	27,1
Leikskólinn Jötunheimar	183.300	36.915	2	20	110	132	125,0	14,4	2,3	18,1	34,8
Leikskólinn Æskukot	70.045	7.411	0	2	29	31	30,5	1,0	0,0	6,1	7,1
8200 Sveitarfélagið Árborg samtals	793.156	147.053	12	77	443	532	505,0	45,1	11,7	68,8	125,7
8508 Mýrdalshreppur											
Leikskólinn Suður-Vík	36.915	8.223	0	3	15	18	16,9	1,5	0,3	3,9	5,7
8508 Mýrdalshreppur samtals	36.915	8.223	0	3	15	18	16,9	1,5	0,3	3,9	5,7
8509 Skaftárhreppur											
Leikskólinn Kæribær, Skaftárh. r.	23.535	6.387	1	5	12	18	15,6	2,0	0,0	1,4	3,4
8509 Skaftárhreppur samtals	23.535	6.387	1	5	12	18	15,6	2,0	0,0	1,4	3,4
8613 Rangárþing eystra											
Leikskólinn Ör	125.714	25.426	1	15	73	89	84,5	9,7	3,0	12,7	25,3
8613 Rangárþing eystra samtals	125.714	25.426	1	15	73	89	84,5	9,7	3,0	12,7	25,3
8614 Rangárþing ytra											
Leikskólinn Heklukot	96.068	16.134	1	9	54	64	61,1	3,7	2,0	11,9	17,6
Leikskólinn Laugalandi	49.407	5.877	4	5	26	35	31,5	3,7	1,5	2,4	7,5
8614 Rangárþing ytra samtals	145.475	22.011	5	14	80	99	92,6	7,3	3,5	14,3	25,1
8710 Hrunamannahreppur											
Leikskólinn Undraland, Hr.m.hr.	68.601	11.047	3	5	26	34	31,0	2,9	0,7	6,1	9,7
8710 Hrunamannahreppur samtals	68.601	11.047	3	5	26	34	31,0	2,9	0,7	6,1	9,7
8716 Hveragerðisbær											
Leikskólinn Óskaland	135.232	27.441	2	4	82	88	86,0	6,1	2,9	15,0	24,0
Leikskólinn Undraland, Hverag.	77.629	23.323	0	4	43	47	46,0	2,9	5,8	11,8	20,5
8716 Hveragerðisbær samtals	212.861	50.764	2	8	125	135	132,0	9,0	8,7	26,8	44,5
8717 Sveitarfélagið Ölfus											
Leikskólinn Bergheimar	117.215	21.991	0	12	68	80	76,5	7,8	2,0	11,5	21,3
8717 Sveitarfélagið Ölfus samtals	117.215	21.991	0	12	68	80	76,5	7,8	2,0	11,5	21,3
8719 Grímsnes- og Grafningshreppur											
Leikskólinn Kátaborg	27.591	3.254	0	3	14	17	16,3	1,3	0,0	3,9	5,2
8719 Grímsnes- og Grafningshreppur	27.591	3.254	0	3	14	17	16,3	1,3	0,0	3,9	5,2

Tafla 22. Upplýsingar um starfsemi leikskóla á árinu 2011

Leikskóli	Gjöld í þús.kr.	Tekjur í þús.kr.	Börn í leikskóla				Heilsd. ígildi alls	Stöðugildi starfsfólks			
			4 klst	5 - 6 klst	7 klst eða lengur	Börn alls		Leik- skóla- kenn.	Önnur upp- mennt.	Ófagl. og annað	Stöðug. Samt.
8720 Skeiða- og Gnúpverjahreppur											
Leikskólinn Leikholt	57.478	6.690	0	9	20	29	26,6	5,4	0,0	5,1	10,5
8720 Skeiða- og Gnúpverjahreppur sa	57.478	6.690	0	9	20	29	26,6	5,4	0,0	5,1	10,5
8721 Bláskógabyggð											
Leikskólinn Álfaborg Blásk.b.	46.728	6.997	2	12	19	33	28,8	2,1	0,1	4,9	7,2
Leikskólinn Gullkistan	40.113	6.045	0	0	14	14	14,0	2,5	0,5	1,0	4,0
8721 Bláskógabyggð samtals	86.841	13.042	2	12	33	47	42,8	4,6	0,6	5,9	11,2
8722 Flóahreppur											
Leikskólinn Krakkaborg	64.342	11.563	1	5	36	42	39,8	5,5	1,0	4,4	10,9
8722 Flóahreppur samtals	64.342	11.563	1	5	36	42	39,8	5,5	1,0	4,4	10,9
VIII Suðurland samtals	2.178.303	398.991	40	225	1.194	1.459	1.375,9	128,4	40,8	210,1	379,4
Samtals	23.973.144	4.132.190	223	1.362	14.659	16.244	15.751,8	1.464,7	659,0	1.996,1	4.119,9
Einkareknir leikskólar sem fá rekstrarstuðning frá viðkomandi sveitarfélögum											
I Höfuðborgarsvæði											
0000 Reykjavíkurborg											
Barnaheimilið Ós			0	0	33	33	33,0	2,0	3,0	3,5	8,5
Leikskóli KFUM og KFUK			3	1	74	78	76,3	2,8	3,0	8,4	14,2
Leikskólinn 101			0	0	31	31	31,0	1,0	0,0	7,5	8,5
Leikskólinn Askja			0	2	50	52	51,4	2,8	3,0	6,0	11,8
Leikskólinn Ársól			0	3	47	50	49,3	3,0	2,4	9,3	14,7
Leikskólinn BSK Hjallastefnan			0	3	37	40	39,3	4,0	1,0	0,3	5,3
Leikskólinn Fossakot			0	1	68	69	68,8	1,0	4,8	14,6	20,4
Leikskólinn Korpukot			0	0	92	92	92,0	3,0	3,0	17,4	23,3
Leikskólinn Laufásborg			0	5	115	120	118,5	7,0	7,7	8,5	23,2
Leikskólinn Leikgarður			0	1	62	63	62,8	6,0	2,0	11,0	19,0
Leikskólinn Lundur			1	0	41	42	41,5	1,0	1,0	8,2	10,2
Leikskólinn Mánagarður			0	0	68	68	68,0	6,9	2,8	7,0	16,8
Leikskólinn Mýri			0	0	44	44	44,0	2,7	3,1	4,9	10,7
Leikskólinn Regnboginn			0	0	69	69	69,0	0,0	0,0	17,5	17,5
Leikskólinn Skerjagarður			0	0	50	50	50,0	3,0	4,0	6,8	13,8
Leikskólinn Sólgarður			0	0	51	51	51,0	3,0	1,5	12,0	16,5
Leikskólinn Sælukot			0	0	36	36	36,0	0,9	3,5	3,5	8,0
Leikskólinn Vinaminni			2	2	46	50	48,5	5,3	1,0	12,6	18,8
Waldorfleikskólinn Sólstafr			0	0	75	75	75,0	3,0	7,3	6,9	17,3
0000 Reykjavíkurborg samtals			6	18	1.089	1.113	1.105,1	58,4	54,1	165,9	278,4
1000 Kópavogsbær											
Leikskólinn Aðalþing			1	7	111	119	116,8	12,0	2,0	18,0	32,0
Leikskólinn Kór			0	3	120	123	122,3	6,8	6,8	17,2	30,8
Leikskólinn Undraland, Kóp.			0	0	33	33	33,0	2,0	0,0	4,5	6,5
Waldorfleikskólinn Ylur			0	0	15	15	15,0	0,2	0,0	2,5	2,7
1000 Kópavogsbær samtals			1	10	279	290	287,0	21,0	8,8	42,2	72,0
1300 Garðabær											
Leikskóladeild Hjallastefunnar			0	2	36	38	37,5	3,5	0,0	1,4	4,9
Leikskólinn Ásar			1	2	108	111	110,0	4,8	6,1	13,9	24,7
Leikskólinn Kjarrið, Rjúpnahæð			0	0	24	24	24,0	2,6	2,0	0,0	4,6
Leikskólinn Litlu-Ásar			0	1	30	31	30,6	6,2	0,0	6,3	12,5
Leikskólinn Sjáland			1	9	137	147	143,9	8,2	9,9	17,0	35,1
1300 Garðabær samtals			2	14	335	351	346,0	25,4	18,0	38,6	81,9

Tafla 22. Upplýsingar um starfsemi leikskóla á árinu 2011

Leikskóli	Gjöld í þús.kr.	Tekjur í þús.kr.	Börn í leikskóla				Stöðugildi starfsfólks				
			4 klst	5 - 6 klst	7 klst eða lengur	Börn alls	Heilsd. ígildi alls	Leik- skóla- kenn.	Önnur upp- mennt.	Ófagl. og annað	Stöðug. Samt.
1400 Hafnarfjarðarkaupstaður											
Leikskólinn Bjarmi			0	8	16	24	21,9	3,8	2,0	2,0	7,8
Leikskólinn Hamravellir			0	8	113	121	119,0	7,7	3,0	16,1	26,8
Leikskólinn Hjalli			0	11	135	146	143,0	11,3	1,0	14,1	26,4
Leikskólinn Litli-hjalli			0	4	28	32	30,9	1,0	2,0	4,3	7,3
1400 Hafnarfjarðarkaupstaður samtals			0	31	292	323	314,8	23,8	8,0	36,5	68,3
I Höfuðborgarsvæði samtals			9	73	1.995	2.077	2.052,9	128,6	88,8	283,1	500,6
II Reykjanes											
2000 Reykjanesbær											
Leikskólinn Akur			0	20	110	130	124,5	7,7	4,9	15,3	27,8
Leikskólinn Gimli			3	6	65	74	70,9	11,1	0,0	7,2	18,4
Leikskólinn Háaleiti			0	4	50	54	52,9	3,0	2,0	6,6	11,6
Leikskólinn Völlur			0	13	118	131	127,0	3,8	1,9	23,3	29,1
2000 Reykjanesbær samtals			3	43	343	389	375,3	25,6	8,8	52,4	86,8
2300 Grindavíkurbær											
Leikskólinn við Krók			3	28	71	102	92,1	8,0	1,8	9,9	19,7
2300 Grindavíkurbær samtals			3	28	71	102	92,1	8,0	1,8	9,9	19,7
2504 Sveitarfélagið Garður											
Leikskólinn Gefnarborg			2	21	65	88	81,3	4,7	0,8	12,1	17,6
2504 Sveitarfélagið Garður samtals			2	21	65	88	81,3	4,7	0,8	12,1	17,6
II Reykjanes samtals			8	92	479	579	548,6	38,3	11,3	74,4	124,0
III Vesturland											
3609 Borgarbyggð											
Leikskólinn Hraunborg, Borgarb.			0	1	61	62	61,8	3,0	1,0	7,0	11,0
3609 Borgarbyggð samtals			0	1	61	62	61,8	3,0	1,0	7,0	11,0
III Vesturland samtals			0	1	61	62	61,8	3,0	1,0	7,0	11,0
VI Norðurland eystra											
6000 Akureyrarkaupstaður											
Leikskólinn Hlíðaból			1	7	43	51	48,3	3,6	2,0	6,2	11,8
Leikskólinn Hólmasól			1	9	136	146	143,1	19,4	2,0	8,8	30,2
6000 Akureyrarkaupstaður samtals			2	16	179	197	191,4	23,0	4,0	15,0	42,0
VI Norðurland eystra samtals			2	16	179	197	191,4	23,0	4,0	15,0	42,0
Alls einkareknir leikskólar			19	182	2.714	2.915	2.854,6	193,0	105,1	379,5	677,6
Landið allt											
	23.973.144	4.132.190	242	1.544	17.373	19.159	18.606,4	1.657,7	764,2	2.375,7	4.797,5

6 SAMBAND ÍSLENSKRA SVEITARFÉLAGA

Samband íslenskra sveitarfélaga var stofnað 11. júní 1945. Að stofnun þess stóðu 53 sveitarfélög af 229, þar á meðal höfuðborgin og átta stærstu kaupstaðir landsins. Frá árinu 1970 hafa öll sveitarfélög landsins verið aðilar að sambandinu.

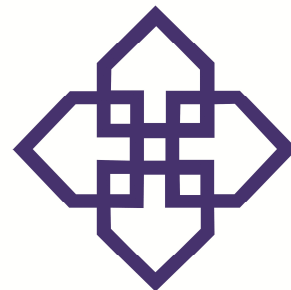

HLUTVERK SAMBANDSINS OG STJÓRNAR ÞESS

Hlutverk sambandsins er tilgreint í 2. gr. samþykktu þess og er það eftirfarandi:

- Að vera sameiginlegur málsvari sveitarfélaganna í landinu og vinna að sameiginlegum hagsmunamálum þeirra og samstarfi.
- Að þjóna sveitarfélögum á sviði vinnumarkaðsmála, annast kjarasamningsgerð og hafa fyrirsvar í kjaramálum fyrir þau sveitarfélög sem veita umboð sitt til þess, hafa frumkvæði að rannsóknum og sinna upplýsingagjöf til sveitarfélaga um kjaramál.
- Að vera fulltrúi íslenskra sveitarfélaga gagnvart ríkisvaldinu og öðrum innlendum aðilum, eftir því sem við á.
- Að vera fulltrúi íslenskra sveitarfélaga gagnvart erlendum samtökum um sveitarstjórnarmál, alþjóðastofnunum og öðrum þeim aðilum erlendis, er láta sig sveitarstjórnarmálefni skipta.
- Að vinna að almennri fræðslu um sveitarstjórnarmál með ráðstefnu-, námskeiða- og fundahaldi og útgáfu- og upplýsingastarfsemi fyrir sveitarstjórnarmenn og starfsmenn sveitarfélaga.

Landsþing hefur æðsta vald í málefnum sambandsins. Öll sveitarfélög eiga rétt á að senda fulltrúa á landsþing, mismarga eftir íbúafjölda. Á landsþingi er stefna sambandsins og starfsáætlun samþykkt og á landsþingi sem haldið er að hausti á sama ári og sveitarstjórnarkosningar fara fram er kosin 11 manna stjórn þess.

Í 14. gr. samþykktu sambandsins er kveðið á um verkefni stjórnarinnar, en þau eru eftirfarandi:

- Stjórnin fer með yfirstjórn sambandsins milli landsþinga. Stjórnin er í forsvari fyrir sambandið út á við og ber ábyrgð á fjárreiðum þess.
- Stjórnin heldur fundi að jafnaði einu sinni í mánuði og skal til þeirra boðað bréflega með hæfilegum fyrirvara.
- Stjórnin skal fyrir lok desember ár hvert samþykkja starfsáætlun og fjárhagsáætlun sambandsins fyrir næsta ár. Innan tveggja mánaða frá

samþykkt fjárhagsáætlunar skal stjórnin samþykkja rammaáætlun til næstu þriggja ára þar á eftir.

- Stjórnin skal fyrir lok febrúarmánaðar hafa samþykkt reikninga sambandsins fyrir næstliðið ár.
- Stjórnin getur skipað fastanefndir til að fjalla um einstök mál eða málaflokka. Umboð slíkra nefnda fellur niður við stjórnarskipti.

STJÓRN OG VARASTJÓRN

Á XXIV. landsþingi Sambands íslenskra sveitarfélaga, sem haldið var á Akureyri dagana 29. september til 1. október 2010, var kosin ný stjórn fyrir sambandið. Í henni eiga sæti:

- Halldór Halldórsson, Ísafjarðarbæ, formaður
- Dagur B. Eggertsson, Reykjavíkurborg
- Hanna Birna Kristjánsdóttir, Reykjavíkurborg
- Óttarr Ólafur Proppé, Reykjavíkurborg
- Guðríður Arnardóttir, Kópavogsbæ,
- Gunnar Einarsson, Garðabæ
- Elín R. Líndal, Húnþingi vestra
- Eiríkur Björn Björgvinsson, Akureyrarkaupstað
- Gunnlaugur Stefánsson, Norðurþingi
- Aldís Hafsteinsdóttir, Hveragerðisbæ og
- Jórunn Einarsdóttir, Vestmannaeyjabæ.

Varamenn voru kosnir í sömu röð:

- Björn Bjarki Þorsteinsson, Borgarbyggð
- Oddný Sturludóttir, Reykjavíkurborg
- Júlíus Vífill Ingvarsson, Reykjavíkurborg
- Björk Vilhelmsdóttir, Reykjavíkurborg
- Guðmundur R. Árnason, Hafnarfjarðarkaupstað
- Haraldur Sverrisson, Mosfellsbæ
- Sigríður G. Bjarnadóttir, Borgarbyggð
- Arnbjörg Sveinsdóttir, Seyðisfjarðarkaupstað
- Stefán Bogi Sveinsson, Fljótshálsa
- Böðvar Jónsson, Reykjanesbæ og
- Bjarni Harðarson, Sveitarfélaginu Árborg.

SKRIFSTOFA SAMBANDSINS

Skrifstofa sambandsins og Lánaþjófssveitarfélaga ohf. er til húsa á fimmtu hæð að Borgartúni 30 í Reykjavík. Símanúmer er 515 4900.

Framkvæmdastjóri sambandsins er Karl Björnsson.

ALMENNT UM LS

Meginhlutverk lánasjóðsins er að tryggja íslenskum sveitarfélögum, stofnunum þeirra og fyrirtækjum lánsfé á hagstæðum kjörum með veitingu lána eða ábyrgða. Jafnframt er það markmið lánasjóðsins að skapa aðhald á lánsfjármarkaði fyrir sveitarfélög og fyrirtæki þeirra og reyna þannig að hafa áhrif á kjör þau sem íslenskum sveitarfélögum bjóðast frá öðrum lánveitendum til lækkunar. Lánstraust lánasjóðsins er mjög gott vegna sterkrar fjárhagsstöðu hans og er lánasjóðurinn því í góðri aðstöðu til að útvega sveitarfélögum hagstæð lán.

Öll sveitarfélög, og félög í eigu sveitarfélaga, geta sótt um lán hjá sjóðnum og allir viðskiptavinir njóta sömu kjara.

LÁNSUMSÓKNIR

Þegar sótt er um lán hjá LS er umsókn send til lánastjóra sjóðsins, rut@lanasjodur.is, þar sem fram þarf að koma fjárhæð sem sótt er um ásamt upplýsingum um til hvers lánið er ætlað. Lánsumsókn skal vera innan ramma samþykkrar fjárhagsáætlunar ársins. Einnig skal senda inn síðasta samþykkt ársreikning ásamt fjárhagsáætlun yfirstandandi árs sem og 3 ára fjárhagsáætlun.

LÁNSKJÖR

Lánskjör útlána taka mið af lánskjörum sjóðsins á skuldabréfamarkaði á hverjum tíma að viðbættu 0,2% álagi vegna beins útlagðs kostnaðar vegna útgáfu skuldabréfa sjóðsins í Kauphöll og viðskiptavakt (0,15%) og svo vaxtaálag til móts við rekstrarkostnað (0,05%). Engin lántökugjöld eru innheimt af LS, en ef LS þarf að borga lántökukostnað vegna lána sem hann tekur flyst sá kostnaður á lántaka.

EIGNARHALD LS

Lánasjóðurinn er opinbert hlutafélag í eigu allra sveitarfélaga landsins og eru eignarhlutir einstakra sveitarfélaga skilgreindir í lögum nr. 150/2006. Með atkvæðisrétt á aðal- og/eða hluthafafundum fer framkvæmdastjóri hvers sveitarfélags eða sá sem fengið hefur til þess sérstakt umboð



sveitarstjórnar. Öllum kjörnum sveitarstjórnarmönnum er heimilt að sækja aðalfund skv. 80. gr. hlutafélagalaga 2/1995.

HELSTU KENNITÖLUR 2011

Heildarútlán:	60.875 m.kr.
Heildareignir:	72.362 m.kr.
Hagnaður:	951 m.kr.
Vegið eiginfjárhlutfall skv. Basel II:	58%.

STJÓRN LÁNASJÓÐSINS OG FRAMKVÆMDASTJÓRI

Stjórn Lánasjóðs sveitarfélaga ohf. var kjörin á hluthafafundi 25. mars 2012 og er hún þannig skipuð:

- Magnús B. Jónsson, Sveitarfélaginu Skagaströnd, formaður
- Kristinn Jónasson, Snæfellsbæ
- Svanfríður Inga Jónasdóttir, Dalvíkurbyggð
- Elliði Vignisson, Vestmannaeyjabæ
- Helga Benediktsdóttir, Reykjavíkurborg

Framkvæmdastjóri lánasjóðsins er Óttar Guðjónsson.

Lánasjóður sveitarfélaga ohf.
Borgartún 30, pósthólf 8100, 128 Reykjavík.
Kt. 580407-1100
Símanúmer: 515-4949
Fax númer 515-4903
Netfang: lanasjodur@lanasjodur.is
Vefsíða: www.lanasjodur.is

8 LÍFEYRISSJÓÐUR STARFSMANNA SVEITARFÉLAGA

Lífeyrissjóður starfsmanna sveitarfélaga var stofnaður 28. júlí 1998 með samningi á milli BHM og BSRB annars vegar fyrir hönd starfsmanna og Sambands Íslenskra sveitarfélaga og hins vegar launanevndar sveitarfélaga fyrir hönd sveitarfélaga ásamt Reykjavíkurborg.

Hlutverk lífeyrissjóðsins er að tryggja sjóðfélögum, eftirlifandi mökum þeirra og börnum lífeyri í samræmi við samþykktir sjóðsins og lög og aðrar reglur sem gilda um starfsemi lífeyrissjóða. Í því skyni tekur sjóðurinn við iðgjöldum og ávaxtar fjármuni sjóðsins.

Lífeyrissjóður starfsmanna sveitarfélaga tók við rekstri Eftirlaunasjóðs starfsmanna Hafnarfjarðarkaupstaðar (ESH) í apríl 2012 og rekur þar með alls sjö lífeyrissjóði að LSS meðtöldum. Aðrir sveitafélagssjóðir í rekstri LSS, auk ESH, eru Lífeyrissjóður starfsmanna Reykjavíkurborgar, Lífeyrissjóður Akraneskaupstaðar, Lífeyrissjóður starfsmanna Húsavíkurkaupstaðar, Lífeyrissjóður Neskaupstaðar og Lífeyrissjóður starfsmanna Kópavogsbæjar sem bættist í hópin árið 2010. Töluverð umsvif fylgja rekstri svo margra sjóða og er verið að vinna að mögulega sameiningu lífeyrissjóða með bakabyrgð sveitarfélaga í eina deild LSS með það að markmiði að ná fram aukinni hagræðingu.

LSS hefur ennfremur unnið ötullega að hvers kyns umbótum í innra skipulagi sjóðsins á síðast liðnu ári og innleiddi áhættustefnu fyrir alla sjóði í rekstrarumsjón LSS vorið 2012 og hafa fyrstu áhættuskýrslurnar litið dagsins ljós. Ennfremur voru gerðar breytingar á samþykktum LSS og sveitafélagssjóðanna og er mögulegt að kynna sér samþykktirnar á heimasíðu LSS, www.lss.is. Þá var boðin út endurskoðunarpjónusta fyrir bæði innri og ytri endurskoðun fyrir flesta sjóðina.

HELSTU UPPLÝSINGAR UM STARFSEMI SJÓÐSINS 2011

Heildareignir sameignadeilda LSS námu 57.324 m.kr. í árslok 2011 á móti 47.627 m.kr. í árslok árið áður og var nafnávöxtun 9% og hrein raunávöxtun 3,6%. Að meðaltali greiddu 14.137 sjóðfélagar mánaðarlega í sjóðinn og nutu 1.936 lífeyrisþegar í A- og V-deildum lífeyrisgreiðslna að fjárhæð 756 m.kr. en það er 20% hækkun á milli ára, en lífeyrisþegum fjölgaði um 129 á árinu.



LÍFEYRISSJÓÐUR
STARFSMANNA
SVEITARFÉLAGA

Hrein eign í séreignardeild nam 1.143 m.kr. Nánari sundurliðun má sjá í ársreikning sjóðsins sem birtur er á heimasíðu LSS: www.lss.is.

Rekstrarkostnaður sem hlutfall af hreinni eign nam 0,2%, en starfsmenn voru tíu talsins í árslok.

Á liðnu ári var 13.777 m.kr ráðstafað til lánveitinga og verðbréfakaupa. Til sjóðfélaga voru veitt lán að fjárhæð alls 234 m.kr. eða 2% af fjárfestingum sjóðsins. Fjárfestingar skiptust þannig að verðbréf með breytilegum tekjum voru 4.662 m.kr. eða 34% og verðbréf með föstum tekjum 8.546 m.kr. eða 62%. Hækkun bankainnistæðna 310 m.kr. eða 2% og aðrar fjárfestingar 25 m.kr. Samsetning fjárfestinga er með þeim hætti að 83% er í íslenskum krónum og 17% í öðrum gjaldmiðlum. Varúðarniðurfærsla óskráðara verðbréfa var aukin um 303 m.kr. vegna skuldabréfa fyrirtækja. Þeir þættir sem einna helst höfðu áhrif á ávöxtun sjóðsins samanborið við fyrra ár, voru hærri verðbólga og léleg ávöxtun erlendra verðbréfa þrátt fyrir veikingu íslensku krónunnar. Á móti kemur ágæt ávöxtun á innlendum skuldabréfum.

Úrvalsúsitala innlendra hlutabréfa lækkaði um 3% á árinu. Úsitala innlendra skuldabréfa hækkaði um 18% fyrir verðtryggð og 2% fyrir óverðtryggð. Úsitala neysluverðs til verðtryggingar hækkaði um 5%. Heimsúsitala hlutabréfa lækkaði um 1% mælt í evrum og 1% mælt í Bandaríkjadal.

AÐILD

Þeir sem hafa verið ráðnir hjá sveitarfélagi eða stofnun sveitarfélags og eru félagsmenn í BSRB eða BHM eiga rétt á að vera í LSS og eru sjálfkrafa sjóðfélagar samkvæmt kjarasamningum.

Sjóðurinn starfar í þremur fjárhagslega aðskildum deildum, almennri deild eða A-deild, valdeild eða V-deild og séreignadeild eða S-deild.

STJÓRN LSS

Stjórn sjóðsins er skipuð sex mönnum. Samband íslenskra sveitarfélaga skipar þrjá stjórnarmenn í samráði við þau sveitarfélög sem eiga aðild að sjóðnum, BSRB skipar tvo og Bandalag háskólamanna skipar einn. Jafnframt skulu sömu aðilar skipa jafnmarga menn til vara.

Fulltrúar stofnaðila eiga sæti í stjórn sjóðsins og allir sjóðfélagar eiga rétt á setu á aðalfundum lífeyrissjóðsins með málfrelsi og tillögurétt um hvaðeina er varðar starfsemi sjóðsins.

Stjórn LSS 2010–2014 er skipuð á neðangreindan hátt:

- Karl Björnsson af hálfu sveitarfélaga, formaður
- Kristbjörg Stephensen af hálfu sveitarfélaga

- Gerður Guðjónsdóttir af hálfu sveitarfélaga
- Salóme Þórisdóttir af hálfu BHM
- Elín Björg Jónsdóttir af hálfu BSRB
- Garðar Hilmarsson af hálfu BSRB, varaformaður

Jón G. Kristjánsson er framkvæmdastjóri sjóðsins.

Nánari upplýsingar um starfsemi sjóðsins, samþykktir, ársreikninga og þjónustu má finna á heimasíðu LSS: www.lss.is

Lífeyrissjóður starfsmanna sveitarfélaga, LSS

Sigtúni 42, 105 Reykjavík

Sími: 540 0700

Bréfsími: 540 0701

Netfang: lss@lss.is

Heimasíða: www.lss.is

Skrifstofan er opin alla virka daga milli kl. 9:00-12:00 og 12:30-16:00.

9 LANDSHLUTASAMTÖK SVEITARFÉLAGA

Í 86. gr. sveitarstjórnarlaga nr. 45/1998 eru ákvæði um það, að sveitarfélög geti „stofnað til staðbundinna landshlutasamtaka sveitarfélaga er vinni að hagsmunamálum íbúa í hverjum landshluta“. Í 97. gr. nýrra sveitarstjórnarlaga, sem tóku gildi 1. janúar 2012, eru ítarlegri ákvæði um landshlutasamtök sveitarfélaga. Þar segir:

- *Sveitarfélögum er heimilt að starfa saman innan staðbundinna landshlutasamtaka sveitarfélaga er vinni að sameiginlegum hagsmunamálum sveitarfélaganna í hverjum landshluta.*
- *Starfssvæði landshlutasamtaka fer eftir ákvörðun aðildarsveitarfélaga sem staðfest hefur verið af ráðuneytinu. Landshlutasamtök skulu þó aldrei vera fleiri en átta á landinu öllu. Sveitarfélög sem liggja innan starfssvæðis landshlutasamtaka eiga rétt á aðild að þeim. Ráðuneyti og opinberar stofnanir skulu ávallt leita umsagnar hlutaðeigandi landshlutasamtaka um stefnumótun eða ákvarðanir sem varða viðkomandi landsvæði sérstaklega.*
- *Landshlutasamtök geta með samningum eða samkvæmt heimildum í sérlögum tekið að sér verkefni eða aðra starfsemi sem tengist hlutverki þeirra skv. 1. mgr., svo sem verkefni tengd byggðáþróun eða öðrum sameiginlegum hagsmunum sveitarfélaga.*

Nú eru starfrækt átta landshlutasamtök sveitarfélaga sem öll sveitarfélög eiga aðild að. Starfssvæði þeirra eru: Höfuðborgarsvæðið, Vesturland, Vestfirðir, Norðurland vestra, Norðurland eystra, Austurland, Suðurland og Suðurnes.

Landshlutasamtökin eru frjáls samtök sveitarfélaganna og hafa þau öll sérstakan framkvæmdastjóra og skrifstofu. Hér fer á eftir listi yfir landshlutasamtökin átta:

SSH Samtök sveitarfélaga á höfuðborgarsvæðinu

Hamraborg 9, 200 KÓPAVOGUR
Sími 564 1788 Bréfsími: 564 2988
Netfang: ssh@ssh.is
Veffang: <http://www.ssh.is/>
Framkvæmdastjóri: Páll Guðjónsson.

SSS Samband sveitarfélaga á Suðurnesjum

Skógarbraut 945, 235 REYKJANESBÆ
Sími: 420 3288 Bréfsími: 420 3288
Netfang: sss@sss.is
Veffang: <http://www.sss.is/>
Framkvæmdastjóri: Berglind Kristinsdóttir.

SSV Samtök sveitarfélaga á Vesturlandi

Bjarnarbraut 8, 310 BORGARNES
Sími: 433-2310 Bréfsími: 437 1494
Netfang: ssv@ssv.is
Veffang: <http://www.ssv.is/>
Framkvæmdastjóri: Hrefna Bryndís Jónsdóttir.

FV Fjórðungssamband Vestfirðinga

Árnagötu 2-4, 400 ÍSAFJÖRÐUR
Sími 450 3001 Bréfsími: 450 3005
Netfang: skrifstofa@fjorðungssamband.is
Veffang: <http://www.fjorðungssamband.is/>
Framkvæmdastjóri: Aðalsteinn Óskarsson.

SSNV Samtök sveitarfélaga á Norðurlandi vestra

Höfðabraut 6, 530 HVAMMSTANGI
Sími: 455 2510 Bréfsími: 455 2509
Netfang: ssnv@ssnv.is
Veffang: <http://www.ssnv.is/>
Framkvæmdastjóri: Jón Óskar Pétursson.

EYÞING Samband sveitarfélaga í Eyjafirði og Þingeyjarsýslum

Strandgata 29, 600 AKUREYRI
Sími: 464 9933
Netfang: eything@eything.is
Veffang: <http://www.eything.is/>
Framkvæmdastjóri: Pétur Þór Jónasson.

SSA Samband sveitarfélaga á Austurlandi

Bakka 1, 765 DJÚPAVOGI
Sími: 472 1690
Netfang: ssa@ssa.is
Veffang: <http://www.ssa.is/>
Verkefnastjóri: Ólafur Áki Ragnarsson.

SASS Samtök sunnlenskra sveitarfélaga

Austurvegi 56, 800 SELFOSS
Sími: 480 8200 Bréfsími: 480-8201
Netfang: sass@sudurland.is
Veffang: http://www.sudurland.is
Framkvæmdastjóri: Þorvarður Hjaltason.

10 FRAMKVÆMDASTJÓRAR SVEITARFÉLAGA

HÖFUÐBORGARSVÆÐIÐ

Reykjavíkurborg	Jón Gnarr Kristinsson borgarstjóri
Kópavogsbær	Ármann Kr. Ólafsson bæjarstjóri
Seltjarnarneskaupstaður	Ásgerður Halldórsdóttir bæjarstjóri
Garðabær	Gunnar Einarsson bæjarstjóri
Hafnarfjarðarkaupstaður	Guðrún Á. Guðmundsdóttir bæjarstjóri
Sveitarfélagið Álftanes	Snorri Finnlaugsson bæjarstjóri
Mosfellsbær	Haraldur Sverrisson bæjarstjóri
Kjósarhreppur	Guðmundur H. Davíðsson oddviti

SUÐURNES

Reykjanesbær	Árni Sigfússon bæjarstjóri
Grindavíkurbær	Róbert Ragnarsson bæjarstjóri
Sandgerðisbær	Sigrún Árnadóttir bæjarstjóri
Sveitarfélagið Garður	Magnús Stefánsson bæjarstjóri
Sveitarfélagið Vogar	Ásgeir Eiríksson bæjarstjóri

VESTURLAND

Akraneskaupstaður	Árni Múli Jónasson bæjarstjóri
Hvalfjarðarsveit	Laufey Jóhannsdóttir sveitarstjóri
Skorradalshreppur	Davíð Pétursson oddviti
Borgarbyggð	Páll S. Brynjarsson bæjarstjóri
Grundarfjarðarbær	Björn Steinar Pálmason bæjarstjóri
Helgafellssveit	Benedikt Benediktsson oddviti
Stykkishólmurbær	Gyða Steinsdóttir bæjarstjóri
Eyja- og Miklaholtshreppur	Guðbjartur Gunnarsson oddviti
Snæfellsbær	Kristinn Jónasson bæjarstjóri
Dalabyggð	Sveinn Pálsson sveitarstjóri

VESTFIRÐIR

Bolungarvíkurkaupstaður	Elías Jónatansson bæjarstjóri
Ísafjarðarbær	Daníel Jakobsson bæjarstjóri
Reykhólahreppur	Ingibjörg Birna Erlingsdóttir sveitarstjóri
Tálknafjarðarhreppur	Eyrún Ingibjörg Sigþórsdóttir oddviti
Vesturbyggð	Ásthildur Sturludóttir bæjarstjóri
Súðavíkurhreppur	Ómar Jónsson sveitarstjóri
Árneshreppur	Oddný S. Þórðardóttir oddviti
Kaldrananeshreppur	Jenný Jensdóttir oddviti
Strandabyggð	Andrea Kr. Jónsdóttir sveitarstjóri

NORÐURLAND VESTRA

Húnaþing vestra	Skúli Þórðarson sveitarstjóri
Húnavatnshreppur	Jens Pétur Jensen oddviti
Blönduósbær	Arnar Þór Sævarsson bæjarstjóri
Sveitarfélagið Skagaströnd	Magnús B. Jónsson sveitarstjóri
Skagabyggð	Vignir Sveinsson oddviti
Sveitarfélagið Skagafjörður	Ásta Björg Pálmadóttir sveitarstjóri
Akrahreppur	Agnar H. Gunnarsson oddviti

NORÐURLAND EYSTRA

Akureyrarkaupstaður	Eiríkur Björn Björgvinsson bæjarstjóri
Norðurþing	Bergur Elías Ágústsson bæjarstjóri
Dalvíkurbyggð	Svanfríður Jónasdóttir bæjarstjóri
Fjallabyggð	Sigurður Valur Ásbjarnarson bæjarstjóri
Hörgársveit	Guðmundur Sigvaldason sveitarstjóri
Eyjafjarðarsveit	Jónas Vigfússon sveitarstjóri
Svalbarðsstrandarhreppur	Jón Hrói Finnsson sveitarstjóri
Grýtubakkahreppur	Guðný Sverrisdóttir sveitarstjóri
Þingeyjarsveit	Dagbjört Jónsdóttir sveitarstjóri
Skútustaðahreppur	Guðrún María Valgeirsdóttir sveitarstj.
Tjörneshreppur	Steinþór Hreiðarsson oddviti
Svalbarðshreppur	Elva Benediktsdóttir oddviti
Langanesbyggð	Gunnólfur Lárusson sveitarstjóri

AUSTURLAND

Seyðisfjarðarkaupstaður	Vilhjálmur Jónsson bæjarstjóri
Fjarðabyggð	Páll Björgvin Guðmundsson bæjarstjóri
Vopnafjarðarhreppur	Þorsteinn Steinsson sveitarstjóri
Fljótisdalshreppur	Gunnþórunn Ingólfssdóttir oddviti
Borgarfjarðarhreppur	Jón Þórðarson sveitarstjóri
Breiðdalshreppur	Páll Baldursson sveitarstjóri
Djúpavogshreppur	Gauti Jóhannesson sveitarstjóri
Fljótisdalshérað	Björn Ingimarsson bæjarstjóri

SUÐURLAND

Sveitarfélagið Hornafjörður	Hjalti Þór Vignisson bæjarstjóri
Vestmannaeyjabær	Elliði Vignisson bæjarstjóri
Sveitarfélagið Árborg	Ásta Stefánsdóttir framkvæmdastjóri
Mýrdalshreppur	Ásgeir Magnússon sveitarstjóri
Skaftárhreppur	Eygló Kristjánsdóttir sveitarstjóri
Rangárþing eystra	Ísólfur Gylfi Pálmason sveitarstjóri
Rangárþing ytra	Gunnsteinn R. Ómarsson sveitarstjóri
Ásahreppur	Eydís Þorbjörg Indriðadóttir oddviti
Flóahreppur	Margrét Sigurðardóttir sveitarstjóri
Skeiða- og Gnúpverjahreppur	Kristófer A. Tómasson sveitarstjóri
Hrunamannahreppur	Jón G. Valgeirsson sveitarstjóri
Bláskógabyggð	Valtýr Valtýsson sveitarstjóri
Hveragerðisbær	Aldís Hafsteinsdóttir bæjarstjóri
Sveitarfélagið Ölfus	Ólafur Örn Ólafsson bæjarstjóri
Grímsnes- og Grafningshreppur	Ingibjörg Harðardóttir sveitarstjóri

Kort 1. Sveitarfélög 1. júní 2012 og kjördæmaskipan

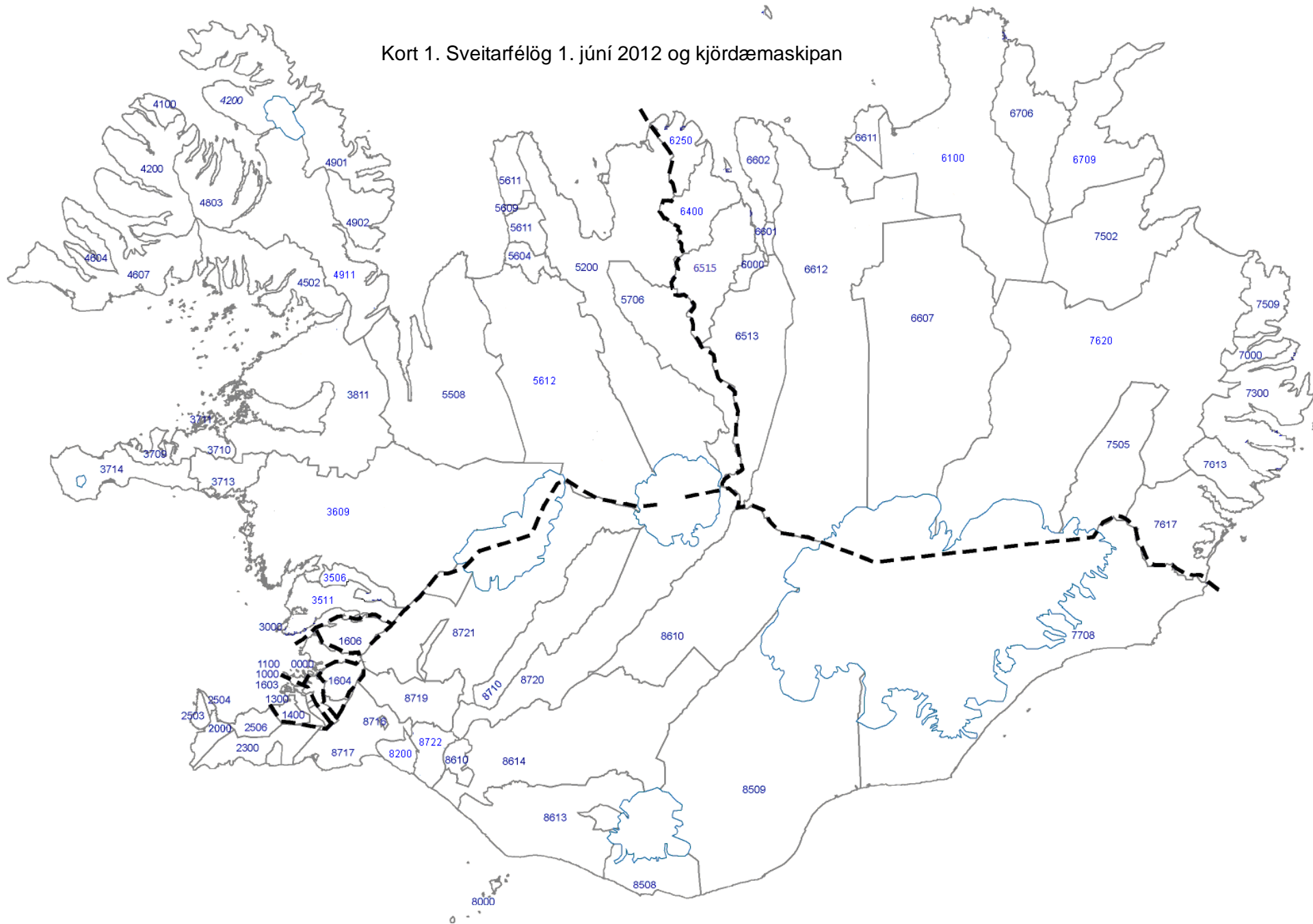

Svnr	Sveitarfélag	Km ²	Svnr	Sveitarfélag	Km ²	Svnr	Sveitarfélag	Km ²
0000	Reykjavíkurborg	273	4604	Tálknafjarðarhreppur	176	7000	Seyðisfjarðarkaupstaður	213
1000	Kópavogsbær	80	4607	Vesturbyggð	1.339	7300	Fjarðabyggð	1.164
1100	Seltjarnarneskaupstaður	2	4803	Súðavíkurbhreppur	749	7502	Vopnafjarðarhreppur	1.903
1300	Garðabær	71	4901	Árneshreppur	707	7505	Fljótshreppur	1.516
1400	Hafnarfjarðarkaupstaður	143	4902	Kaldrananeshreppur	387	7509	Borgarfjarðarhreppur	441
1603	Sveitarfélag Álftanes	5	4911	Strandabyggð	1.906	7613	Breiðdalshreppur	452
1604	Mosfellsbær	185	5200	Sveitarfélagið Skagafjörðu	4.180	7617	Djúpavogshreppur	1.133
1606	Kjósarhreppur	284	5508	Húnaþing vestra	3.019	7620	Fljótshérað	8.884
2000	Reykjanesbær	145	5604	Blönduósbær	183	7708	Sveitarfélagið Hornafjörður	6.280
2300	Grindavíkurbær	425	5609	Sveitarfélagið Skagaströnd	53	8000	Vestmannaeyjabær	17
2503	Sandgerðisbær	62	5611	Skagabyggð	489	8200	Sveitarfélagið Árborg	158
2504	Sveitarfélagið Garður	21	5612	Húnavatnshreppur	3.817	8508	Mýrdalshreppur	755
2506	Sveitarfélagið Vogar	165	5706	Akrahreppur	1.364	8509	Skaftárhreppur	6.946
3000	Akraneskaupstaður	9	6000	Akureyrarkaupstaður	138	8610	Ásahreppur	2.942
3506	Skorradalshreppur	216	6100	Norðurþing	3.729	8613	Rangárþing eystra	1.841
3511	Hvalfjarðarsveit	482	6250	Fjallabyggð	364	8614	Rangárþing ytra	3.188
3609	Borgarbyggð	4.926	6400	Dalvíkurbyggð	598	8710	Hrunamannahreppur	1.375
3709	Grundarfjarðarbær	148	6513	Eyjafjarðarsveit	1.775	8716	Hveragerðisbær	9
3710	Helgafellssveit	243	6515	Hörgársveit	893	8717	Sveitarfélagið Ölfus	737
3711	Stykkishólmsbær	10	6601	Svalbarðsstrandarhreppur	55	8719	Grímsnes- og Grafningshreppur	900
3713	Eyja- og Miklaholtshreppi	383	6602	Grytubakkahreppur	432	8720	Skeiða- og Gnúpverjahreppur	2.231
3714	Snæfellsbær	684	6607	Skútustaðahreppur	6.036	8721	Bláskógabyggð	3.300
3811	Dalabyggð	2.421	6611	Tjörneshreppur	199	8722	Flóahreppur	289
4100	Bolungarvíkurkaupstaður	109	6612	Þingeyjarsveit	5.988			
4200	Ísafjarðarbær	2.379	6706	Svalbarðshreppur	1.155			
4502	Reykhólahreppur	1.090	6709	Langanesbyggð	1.332			
							Landið allt	102.697