



# Örorka og virk velferðarstefna á Íslandi

Könnun á aðstæðum, viðhorfum  
og samfélagsþátttöku örorkulífeyrisþega

eftir

**Guðrúnu Hannesdóttur, Sigurð Thorlacius  
og Stefán Ólafsson**

Þjóðmálastofnun Háskóla Íslands  
Apríl 2010

# **Örorka og virk velferðarstefna Á Íslandi**

Könnun á aðstæðum, viðhorfum  
og samfélagsþátttöku örorkulífeyrisþega

2008-2009

**Skýrsla**  
fyrir Landssamtök lífeyrissjóða  
og Örorkumatsnefnd forsætisráðuneytis

**Höfundar:**  
Guðrún Hannesdóttir, Sigurður Thorlacius  
og Stefán Ólafsson

Þjóðmálastofnun Háskóla Íslands  
Apríl 2009

# Örorka og virk velferðarstefna

Könnun á aðstæðum, viðhorfum og samfélagsþátttöku örorkulífeyrisþega  
Guðrún Hannesdóttir, Sigurður Thorlacius og Stefán Ólafsson

## Yfirlit

Í þessari skýrslu er gerð grein fyrir niðurstöðum könnunar meðal örorku- og endurhæfingarlífeyrisþega á Íslandi, sem framkvæmd var veturinn 2008-9. Byggt er á úrtaki 1500 aðila úr þessum hópum. Svörun var tæp 60%. Markmið könnunarinnar var að fá nýjar upplýsingar um aðstæður öryrkja og langveikra einstaklinga, örsakir örorku, fjölskylduhagi, menntun, starfsreynslu, endurhæfingu, atvinnuþátttöku og samfélagsþátttöku, auk viðhorfa til aðgengis, þjónustu og lífsgæða. Markmiðið var einnig að geta mótað virkari velferðarstefnu í þágu þessa þjóðfélagshóps, sem gæti nýst við endurskipulagningu örorku- og endurhæfingarmála og betur greitt fyrir samfélagsþátttöku öryrkja.

### Eftirfarandi eru nokkrar athyglisverðar niðurstöður úr könnuninni:

- Tíðni örorku hækkar jafnt og þétt með hækkandi aldri og eru langflestir örorkulífeyrisþega yfir 40 ára aldri. Tíðni örorku er mun hærri hjá konum en körlum.
- Hlutfall örorkulífeyrisþega af íbúum 20-64 ára á Íslandi er það fimmta hæsta meðal OECD – ríkjanna, næst á eftir Ungverjalandi, Svíþjóð, Noregi og Finnlandi. Fjöldi örorkulífeyrisþega er að nokkru leyti háður notkun annarra þátta velferðarkerfisins, svo sem atvinnuleysisbóta og sjúkradagpeninga, en þetta er misjafnt milli landa. Notkun atvinnuleysisbóta og sjúkradagpeninga hefur lengst af verið með minna móti á Íslandi.
- Algengt er að um þriðjungur fólks sem er með örorku eða langvarandi sjúkdóma í Evrópusambandslöndunum sé í fullri vinnu og þiggi engan lífeyri, en um tveir þriðju fólks með örorku sé á örorkulífeyri.
- Atvinnuþátttaka fólks sem er með örorku eða langvarandi sjúkdóma er hæst á Íslandi af öllum OECD – ríkjunum, eða rúmlega 61%. Meðaltal OECD – ríkjanna er um 43%. Atvinnuþátttaka örorkulífeyrisþega og endurhæfingarlífeyrisþega á Íslandi er hins vegar rétt innan við 30%, þ.e. miðað við síðustu 6 mánuði. Um 21% örorkulífeyrisþega er í einhverri launaðri vinnu á könnunartímanum. Þetta þýðir að fólk með örorku eða langvarandi sjúkdóma sem ekki er á örorkulífeyri stundar launaða vinnu í óvenju miklum mæli. Það er í samræmi við þá niðurstöðu vinnumarkaðskannana, að atvinnuþátttaka Íslendinga á vinnualdri er almennt mjög mikil í samanburði við það sem er hjá öðrum þjóðum.
- Flestir þeirra örorkulífeyrisþega sem stunda launaða vinnu eru í hlutastörfum, en rúmlega þriðjungur þeirra er í fullu starfi.
- Um 64% þeirra öryrkja sem ekki eru í launaðri vinnu hafa áhuga á að geta unnið. Flestir þeirra treysta sér til að vinna hlutastörf. Um 84% öryrkja segja það mjög mikilvægt að þeir hafi möguleika á launaðri vinnu. Vinnuáhugi og vinnuvilji er þannig mjög mikill meðal örorkulífeyrisþega á Íslandi.
- Helstu hindranir fyrir atvinnuþátttöku sinni telja örorkulífeyrisþegar vera takmörkuð tækifæri og takmarkaðan skilning og fordóma á vinnumarkaði (um 29%), tekjutengingar í lífeyriskerfi (skerðingar bóta vegna atvinnutekna – um 21%) og loks

er heilsufar þeirra sjálfra takmarkandi (um 15% nefna það). Einnig er nefndur ófullnægjandi stuðningur, endurhæfing og aðgengi og einnig skortur á eigin þori, trú og trausti til að taka þátt í atvinnulífinu.

- Mikil áhersla er lögð á nytsemd starfsendurhæfingar (um 80% segja mikilvægt að hafa möguleika á henni), en einungis um 15% örorkulífeyrisþega hefur þó fengið skipulagða starfsendurhæfingu. Af þeim segja um 60% að hún hafi skilað þeim miklum árangri. Framboð starfsendurhæfingar virðist þannig vera mjög ófullnægjandi á Íslandi.
- Rúmur helmingur örorkulífeyrisþega er í hjúskap eða sambúð, 20% fráskilin og hátt í 30% eru einhleyp eða ekkjur/ekklar. Rúmlega 60% búa í eigin húsnæði, 24% í leiguhúsnæði og um 5% búa í þjónustuíbúðum eða sambýlum.
- Um 40% örorkulífeyrisþega er með skyldunám eða minna, tæp 30% eru með bóklegt framhaldsnám, um 7% háskólanám og loks eru um 17% með starfstengt nám. Um 58% öryrkja sem ekki eru í námi langar að afla sér frekari menntunar.
- Rúmur fjórðungur örorkulífeyrisþega er með einhverjar atvinnutekjur á könnunartímanum, um helmingur fær greiðslur úr lífeyrissjóðum og nær allir fá greiðslur frá Tryggingastofnun.
- Meirihluti öryrkja upplifir félagslega einangrun og hátt í helmingur finnur fyrir fordómum vegna örorku sinnar eða fötlunar. Um fjórðungur segir ófullnægjandi aðgengi hindra þátttöku í samfélaginu.
- Um 27% segjast mjög óánægðir með fjárhagsafkomu sína, 17% frekar óánægðir, 28% hvorki ánægðir né óánægðir og um 21% segjast ánægðir með fjárhagsafkomuna.
- Um 46% segja stöðu sína hvað varðar heilsu, fjárhag og lífið almennt frekar slæma, 15% mjög slæma, rúmlega 30% hvorki slæma né góða og tæp 8% segja hana góða.

# Efnisyfirlit

<b>Yfirlit</b> .....	<b>3</b>
<b>Efnisyfirlit</b> .....	<b>5</b>
<b>Töfluskrá:</b> .....	<b>6</b>
<b>Myndaskrá:</b> .....	<b>7</b>
<b>Inngangur: Virkari velferðarstefna</b> .....	<b>8</b>
<b>2 Aðferð</b> .....	<b>14</b>
Þátttakendur og framkvæmd .....	14
Greining .....	15
<b>3 Niðurstöður</b> .....	<b>15</b>
3.1 Örorkumat .....	16
3.2 Hjúskaparstaða .....	18
3.3 Búseta og húsnæði .....	18
3.4 Menntun .....	19
3.5 Atvinna.....	21
3.6 Endurhæfing – starfsendurhæfing.....	29
3.7 Ólaunuð störf og önnur samfélagsvirkni.....	32
3.8 Framfærsla .....	34
3.9 Viðhorf og aðgengi .....	36
3.10 Þjónusta.....	38
3.11 Heilsa og lífsgæði .....	39
3.12 Fjölskylduhagir .....	41
<b>4 Samandregnar niðurstöður og ályktanir</b> .....	<b>44</b>
<b>Viðaukar</b> .....	<b>47</b>
1. Niðurstöðutöflur.....	47
2. Krosstöflur .....	91

## Töfluskrá:

Tafla 1: Greining á úrtaki könnunarinnar .....	14
Tafla 2: Svarendur eftir kyni aldri og búsetu .....	15
Tafla 3: Hver er ástæða örorku þinnar? (eigin svör).....	16
Tafla 4: Greining TR eftir kyni .....	16
Tafla 5: Aldur við örorkumat eftir kyni .....	17
Tafla 6: Greining TR eftir aldri við örorkumat, barneign, hjúskaparstétt, fyrri menntun og atvinnuþátttöku svarenda .....	17
Tafla 7: Hver er hjúskaparstaða þín núna? .....	18
Tafla 8: Á hvaða landssvæði býrð þú?.....	19
Tafla 9: Húsnæðið sem þú býrð í, er það ...? .....	19
Tafla 10: Hvaða námi hafðir þú lokið áður en þú varst metin(n) til lífeyris?.....	20
Tafla 11: Hvaða launaða starf stundaðir þú síðast, áður en þú varst metin(n) til lífeyris? 21	
Tafla 12: Lagði vinnuveitandi/vinnustaður þinn sig fram um að stuðla að áframhaldandi atvinnuþátttöku?.....	22
Tafla 13: Hvernig hefði vinnuveitandinn eða vinnustaðurinn helst getað komið á mótis við þarfir þínar?.....	22
Tafla 14: Atvinnuleysi meðal svarenda eftir kyni aldri, greiningu, aldri við örorkumat, barneign, hjúskaparstétt og fyrri menntun .....	24
Tafla 15: Hvernig störf eða verkefni treystir þú þér til að vinna? .....	27
Tafla 16: Hvað telur þú að standi helst í vegi fyrir atvinnuþátttöku öryrkja?.....	28
Tafla 17: Þátttaka svarenda í starfsendurhæfingu .....	30
Tafla 18: Í hverju var árangurinn af starfsendurhæfingunni helst fölginn? .....	31
Tafla 19: Aðgangur svarenda að tölvu á heimili sínu, eftir kyni aldri, búsetu, hjúskaparstétt, fyrri menntun og atvinnuþátttöku .....	33
Tafla 20: Hvernig er framfærslu þinni núna háttað?.....	34
Tafla 21: Heildartekjur svarenda fyrir skatt í síðasta mánuði .....	35
Tafla 22: Hversu mikla félagslega einangrun upplifir þú? .....	36
Tafla 23: Hjá hverjum eða hvar finnur þú fyrir fordómum?.....	37
Tafla 24: Þjónusta .....	38
Tafla 25: Hversu ánægð(ur)/óánægð(ur) ertu með fjárhagsafkomu þína þessa dagana?..	40
Tafla 26: Einhleypir/fráskildir m/börn innan 18 ára og giftir/sambúðarfólk m/börn innan 18 ára.....	42

## Myndaskrá:

Mynd 1: Fjöldi örorkulífeyrisþega 1997 – 2007 .....	9
Mynd 2: Örorkulífeyrisþegar 2007 sem hlutfall af mannfjölda, eftir kyni og aldursbili.....	10
Mynd 3: Hlutfall örorkulífeyrisþega af íbúafjölda 20-64 ára, OECD-rikin 2007 til 2008 .....	10
Mynd 4: Atvinnuþátttaka fólks með örorku/langvarandi heilsuþrest (% í launaðri vinnu), OECD-rikin um 2005.....	12
Mynd 5: Menntun öryrkja fyrir örorkumat.....	20
Mynd 6: Langar að afla sér frekari menntunar, en eru ekki í námi .....	21
Mynd 7: Hefur þú einhvern tímann verið atvinnulaus?.....	22
Mynd 8: Þeir sem hafa eitthvað verið atvinnulausir á sl. 5 árum, sem hlutfall af þeim sem hafa einhvern tímann verið atvinnulausir.....	23
Mynd 9: Þeir sem hafa fengið greiddar einhverjar atvinnuleysisbætur á sl. 5 árum, sem hlutfall af þeim sem hafa eitthvað verið atvinnulausir á sl. 5 árum .....	23
Mynd 10: Þeir sem hafa verið í launavinnu á sl. 6 mánuðum, sem hlutfall af þeim sem einhvern tímann hafa verið á vinnumarkaði.....	25
Mynd 11: Hvar/hvernig vinna þegar könnunin fer fram .....	25
Mynd 12: Vinnutími þeirra sem eru í launavinnu .....	26
Mynd 13: Áhugi þeirra sem ekki eru í vinnu á launaðri vinnu.....	26
Mynd 14: Vinnutími sem þeir sem ekki eru í vinnu myndu treysta sér til.....	27
Mynd 15: Hvers vegna er ekki áhugi á launaðri vinnu núna .....	28
Mynd 16: Hversu mikilvægt er að öryrkjar hafi möguleika á launaðri vinnu.....	28
Mynd 17: Hefur þú fengið einhverja skipulagða starfsendurhæfingu eða atvinnulega endurhæfingu? .....	29
Mynd 18: Hversu miklum/litlum árangri hefur starfsendurhæfingin skilað þér? .....	31
Mynd 19: Hversu mikilvægt er að fólk hafi möguleika á starfsendurhæfingu? .....	32
Mynd 20: Hefur þú stundað einhverja ólaunaða vinnu á síðastliðnum 6 mánuðum?.....	32
Mynd 21: Hefur aðgengi áhrif á þátttöku þín í samfélaginu? .....	37
Mynd 22: Réttindi í lífeyrissjóði .....	38
Mynd 23: Hlutfall þeirra sem hafa nýtt sér lífeyrisréttindi af hópi þeirra sem telja sig eiga réttindi í lífeyrissjóði .....	39
Mynd 24: Hver er staðan, hvað varðar heilsu, fjárhag og lífið almennt?.....	41

## Inngangur: Virkari velferðarstefna

Virk velferðarstefna, sem á ensku er kölluð “active social policy”, hefur verið í mikilli sókn á Vesturlöndum á síðustu tveimur áratugum<sup>1</sup>. Þessi stefna hefur falið í sér þá áherslubreytingu að velferðarkerfi nútímans eigi að hverfa frá því sjónarmiði að meginmarkmið þeirra geti verið fullnægjandi með því að tryggja fólki sem býr við skerta vinnugetu vegna heilsufarslegra eða félagslegra annmarka viðunandi fjárhagslega framfærslu. Til viðbótar eigi að leggja meiri áherslu á að efla virka samfélagslega þátttöku og ekki síst atvinnuþátttöku eftir megni. Hverfa eigi í vaxandi mæli frá óvirkni og einangrun lífeyrisþega, ekki síst öryrkja og langtíma atvinnulausra, til aukinnar virkni hvers konar. Til að ná slíkum markmiðum þurfi að efla hvatningu til þátttöku og efla stöðkerfi sem greiðir fólki með heilsufarslegar hömlur og fólki sem hefur einangrast á jaðri samfélagsins auðveldari leið að atvinnulífi og samfélagi. Hér er í senn um að ræða virkniaukandi aðgerðir á vinnumarkaði, stöðþjónustu við fólk með sérþarfir og starfsendurhæfingu hvers konar, auk breyttra viðhorfa í atvinnulífi og samfélagi. Ávinningurinn verður betra heilsufar og betri líðan einstaklinganna, meiri sjálfsbjargargeta, betri nýting mannauðsins í samfélaginu og sparnaður í rekstri velferðarkerfisins, m.a. vegna minni þarfar fyrir heilbrigðisþjónustu og lyf.

Á Íslandi hefur slík áhersla á virka velferðarstefnu verið að koma fram með vaxandi þunga á síðustu árum, eftir að hafa verið nokkuð á eftir grannríkjunum í þessu efni. Öryrkjabandalagið, Landssamband eldri borgara og Landssamtökin Þroskahjálp lögðu til dæmis áherslu á þessa stefnu í bæklingi sínum “Eitt samfélag fyrir alla” frá 2006.

Ástæða þess að Ísland var eftirbátur annarra vestrænna þjóða á þessu sviði var sú að hér hefur virk atvinnuþátttaka fólks á vinnualdri (16-66 ára) verið með því allra mesta sem þekkt hefur í hinum þróaða heimi og atvinnuleysi alla jafna lítið. Ekki hefur þótt þörf fyrir virkniaukandi aðgerðir og starfsendurhæfingu í sama mæli og hjá þeim þjóðum sem hafa búið við minni atvinnuþátttöku.

Launþegasamtökin hafa einnig í vaxandi mæli þrýst á aukin úrræði til virkniaukningar (aukna starfsmenntun og starfsendurhæfingu) og með setningu sérstakrar nefndar á vegum forsætisráðuneytisins 2005 um endurskoðun á örorkumati og endurhæfingarkerfinu var stefnan tekin á ný skref á þessu sviði (Bolla-nefndin svokallaða). Aðilar vinnumarkaðarins hafa síðan samið í kjarasamningum um stofnun Starfsendurhæfingarsjóðs (undir heitinu Virk) sem greiða á fyrir úrræði á sviði starfsendurhæfingar og grípa fyrir inn í ferilinn en áður hefur verið, í samvinnu við sjúkrasjóði stéttarfélaganna.

Núverandi ríkisstjórn hefur ákveðið að leggja áherslu á þessi mál og beitir sér meðal annars fyrir sameiningu Tryggingastofnunar ríkisins og Vinnumálastofnunar, með það fyrir augum að efla nýja vinnu- og velferðarstofnun sem vettvang hins opinbera örorku- og endurhæfingarkerfis, samhliða eflingu virkniaukandi aðgerða á vinnumarkaði. Grundvallarhugmyndin er sú, í anda virkrar velferðarstefnu, að samþætta lífeyrismál og

---

<sup>1</sup> Sjá til dæmis OECD (2003), *Transforming Disability into Ability*; OECD (2005), *Extending Opportunities – How Active Social Policy Can Benefit Us All*; Jonathan Zeitlin og David M. Trubek (2003), *Governing Work and Welfare in a New Economy: European and American Experiments* (Oxford: OUP); Stefán Ólafsson (2005), *Örorka og velferð á Íslandi í fjölbhjóðlegum samanburði* (Reykjavík: Félagsvísindastofnun HÍ).



atvinnumál einstaklinga. Þörf fyrir öflugra starf á þessu sviði er meira en nokkru sinni fyrir vegna yfirstandandi efnahagsþrenginga og stóraukins atvinnuleysis, sem mun geta af sér meira langtíma atvinnuleysi en þjóðin hefur áður kynnst.

Vaxandi áhugi og meðvitund um mikilvægi virkniaukandi aðgerða hvers konar kom í kjölfar þess að örorkulífeyrisþegum tók að fjölga umtalsvert eftir 1990.<sup>2</sup> Á mynd 1 má sjá yfirlit um þessa þróun frá 1997 til 2007, aðgreint fyrir karla og konur.

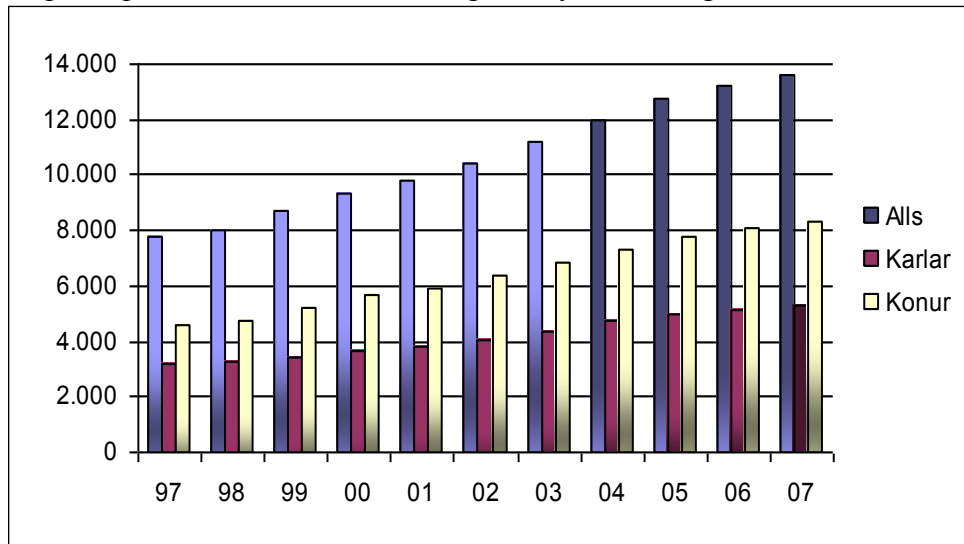

Mynd 1: Fjöldi örorkulífeyrisþega 1997 – 2007

Fjölgunin er samfelld en þó mishröð. Rannsóknir Sigurðar Thorlacius og Stefáns Ólafssonar hafa bent til markverðs sambands milli atvinnuleysis og fjölgunar nýskráninga örorkulífeyrisþega.<sup>3</sup> Þegar atvinnuleysi eykst hefur í kjölfarið gætt aukningar á nýskráningum öryrkja. Þegar á hinn bóginn úr atvinnuleysi hefur dregið hefur fækkun nýskráninga örorkulífeyrisþega verið nokkur en ekki í sama mæli þó. Í þessu kann þess að gæta í senn, að þeir sem eru með heilsufarslega annmarka en í fullri vinnu verði fyrir fyrir því að missa vinnuna á tíma vaxandi atvinnuleysis. Það er reynsla erlendis frá. Einnig er þekkt að langtíma atvinnuleysi getur skaðað heilsuna og leitt til örorku.

Samhliða ofangreindri fjölgun örorkulífeyrisþega gætti aukins kostnaðar hjá lífeyrissjóðum vegna örorkulífeyris fyrir fólk sem hvarf af vinnumarkaði með uppsöfnuð réttindi til bóta úr sjóðunum. Hlutfall örorkulífeyrisgreiðslna fór þannig mjög vaxandi hjá sjóðunum. Það jók skilning manna á þörfinni fyrir efldar aðgerðir til virkniaukningar.

Á mynd 2 má sjá aldurs- og kyngreiningu örorkulífeyrisþega árið 2007, samkvæmt gögnum Tryggingastofnunar ríkisins.

Megin mynstrið þar er að tíðni örorku fer mjög vaxandi með aldri og er það mun meira afgerandi fyrir konur en karla. Karlar hafa hærri tíðni örorku í yngsta aldurshópnum (16-19 ára) og tengist það líklega áhætuhegðun og hærri hlutfalli meðfæddrar fötlunar. Eftir það er tíðni kvenna algengari og munurinn eykst með stighækkun aldurs.

<sup>2</sup> Sjá Tryggva Þ. Herbertsson (2005), *Fjölgu öryrkja* (Reykjavík: Heilbrigðisráðuneytið) og Stefán Ólafsson (2005), *Örorka og velferð á Íslandi í fjölþjóðlegum samanburði*.

<sup>3</sup> Sjá til dæmis greinina “Sveiflur í atvinnuleysi og örorku á Íslandi 1992 til 2006”, í *Læknablaðinu*, 2006/94.

Önnur skilaboð þessara gagna eru þau, að flestir verða öryrkjar eftir að hafa starfað á vinnumarkaði. Mikill meirihluti öryrkja er 40 ára og eldri. Veikindi eða slys með tapi á starfsgetu í meiri eða minni mæli eru þannig algengustu órsakir örorku og lífeyristöku.

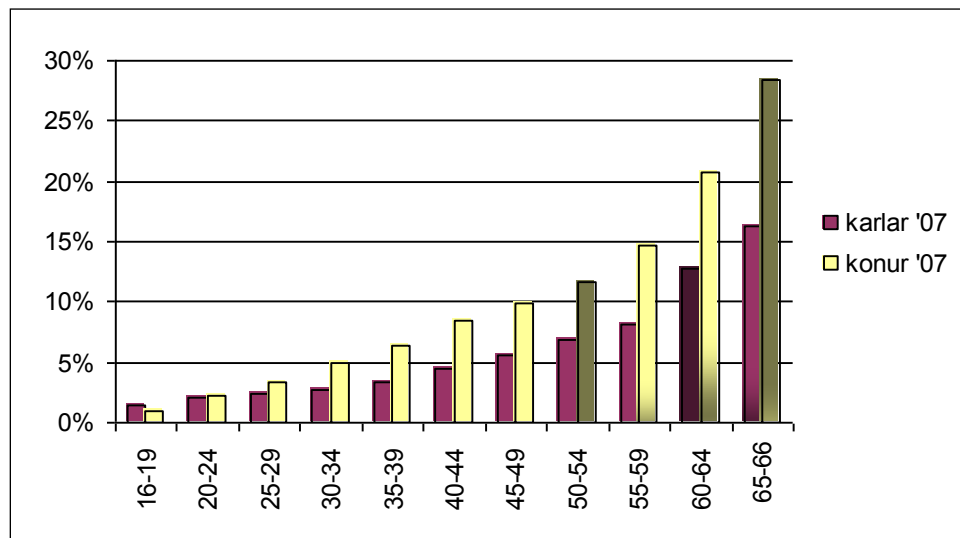

Mynd 2: Örorkulífeyrisþegar 2007 sem hlutfall af mannfjölda, eftir kyni og aldursbili

Ein af skýringunum á því að tíðni örorku er mun hærri meðal kvenna er sú að gigtarsjúkdómar leggjast með mun meiri þunga á konur en karla, og tíðni þeirra sjúkdóma fer mjög vaxandi eftir 40 ára aldrurinn.<sup>4</sup>

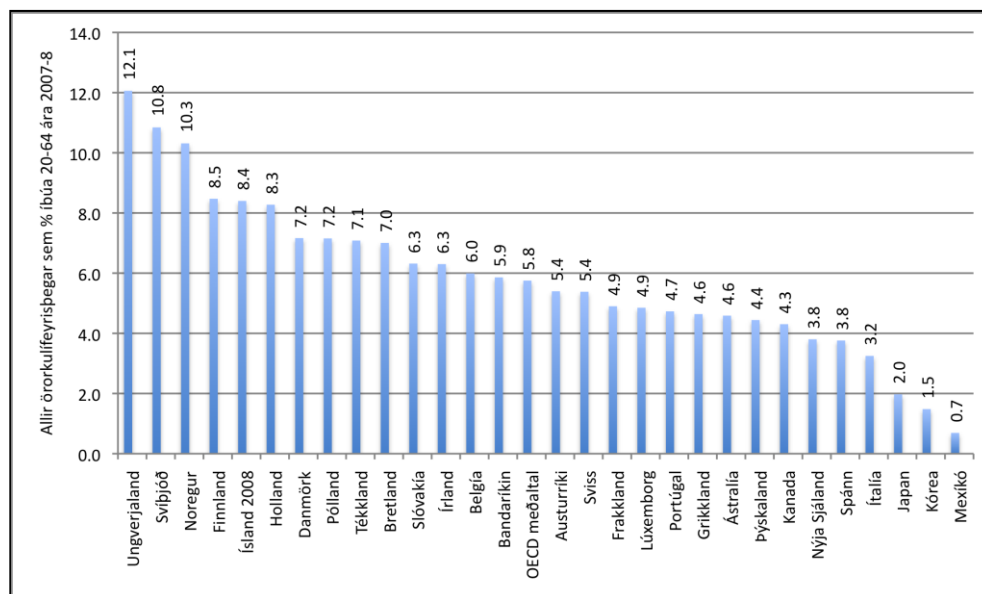

Mynd 3: Hlutfall örorkulífeyrisþega af íbúafjölda 20-64 ára, OECD-rikin 2007 til 2008

<sup>4</sup> Sjá t.d. skýrslu Stefáns Ólafssonar (2008) fyrir Norrænu ráðherranefndina, *Social and Personal Costs of Arthritis and Rheumatic Diseases* (Kaupmannahöfn: TemaNord 2008:583).

En hversu stór er hópur örorkulífeyrisþega á Íslandi í samanburði við OECD-ríkin? Mynd 3 sýnir yfirlit um það fyrir árið 2007-8. Samkvæmt þessu er tíðnin hér í hærri kantinum, eða næst á eftir Svíþjóð, Noregi og Finnlandi, en Ungverjaland er með langhæstu tíðnina (þ.e. fjöldi örorkulífeyrisþega sem hlutfall af íbúum á aldrinum 20 til 64 ára). Á Íslandi eru með örorkulífeyrisþegum einnig taldir endurhæfingarlífeyrisþegar og örorkustyrkþegar (þ.e. þeir sem eru með lægra stig örorkumats). Íslensku tölurnar eru þannig heildarfjöldi þeirra sem fá einhvern lífeyri er tengist örorku eða starfsgetumissi.

Vel þekkt er í rannsóknum á þessu sviði að tengsl eru milli atvinnuleysis og örorku og má því ætla að misjafnt sé milli landa hversu greiður aðgangur er að örorkulífeyriskerfum í samanburði við atvinnuleysisbótakerfið. Þannig má t.d. ætla að mikil tíðni örorkulífeyrisþega í Ungverjalandi tengist miklu atvinnuleysi sem að hluta er þó lækkað með því að sleppa fleirum inn á örorkulífeyri. Á Íslandi hefur það lengi verið svo að fjöldi atvinnulausra hefur verið óvenju lágur en tíðni örorkulífeyrisþega hefur vaxið ört eins og sýnt var hér að framan.<sup>5</sup> Þannig má með réttu spyrja hvort verið geti að hlutfallslega of margir geti verið á örorkulífeyri á Íslandi en of fáir á atvinnuleysisbótum? Örsök slíkrar útkomu, ef rétt reyndist vera, væri þá einmitt sú, að virkniaukandi stoðkerfið og starfsendurhæfing hafi verið ófullnægjandi hér á landi. Vísbendingar um það eru reyndar all nokkrar. Aðgengi að þjónustu, þ.m.t. heilbrigðisþjónustu, og niðurgreiddum kostnaði (t.d. vegna lyfja) sem örorkumatið veitir er í sumum tilvikum hvati til að fara frekar á örorkulífeyri en atvinnuleysisbætur, auk þess sem örorkulífeyririnn er oft hærri en atvinnuleysisbætur.

Í þessu samhengi er einnig athyglisvert að skoða atvinnuþátttöku fólks með örorku og langvarandi heilsubresti (mynd 4). Gögnin koma frá OECD og byggja á lífshjálparáætlunum Evrópusambandsins sem OECD notar alla jafna til að meta tíðni, einkenni og atvinnuþátttöku fólks með örorku. Þetta er sem sagt víðari hópur en örorkulífeyrisþegar, því hér eru meðtaldir allir sem eru með örorku eða langvarandi sjúkdóma, óháð því hvort þeir fá örorkulífeyri eða ekki. Sumir sem eru með örorku vinna fulla vinnu og taka engan lífeyri. Þeir eru þá ekki taldir með þegar sjónum er einungis beint að hópi örorkulífeyrisþega. Þessi víðari skilgreining á “fólki með örorku” er í reynd réttari mynd af stærð þess hóps í samfélaginu sem er með einhverja örorku eða langvarandi sjúkdóma. Algengt er í Evrópusambandsríkjum að örorkulífeyrisþegar séu þannig um tveir þriðju af öllum öryrkjum. Þriðjungurinn sem er utan lífeyriskerfisins og vinnur fulla vinnu er í sumum tilvikum ósýnilegir öryrkjar og sumir þeirra eru oft fyrsta fólkið til að missa vinnuna þegar harðnar á dalnum.

Niðurstaðan er sú að um árið 2005 var atvinnuþátttaka “fólks með örorku eða langvarandi heilsubresti” sú mesta á Íslandi af OECD-ríkjunum. Þetta rýmir við fyrri upplýsingar um það að atvinnuþátttaka fólks á vinnualdri á Íslandi hefur lengi verið ein sú hæsta í vestræna heiminum. Atvinnuþátttaka örorkulífeyrisþega er hins vegar mun lægri, eins og fram kemur síðar í þessari skýrslu (sjá kafla 3.5).

---

<sup>5</sup> Sjá einnig umfjöllun um þetta í skýrslu Stefáns Ólafssonar (2005), *Örorka og velferð á Íslandi í fjölþjóðlegum samanburði*.

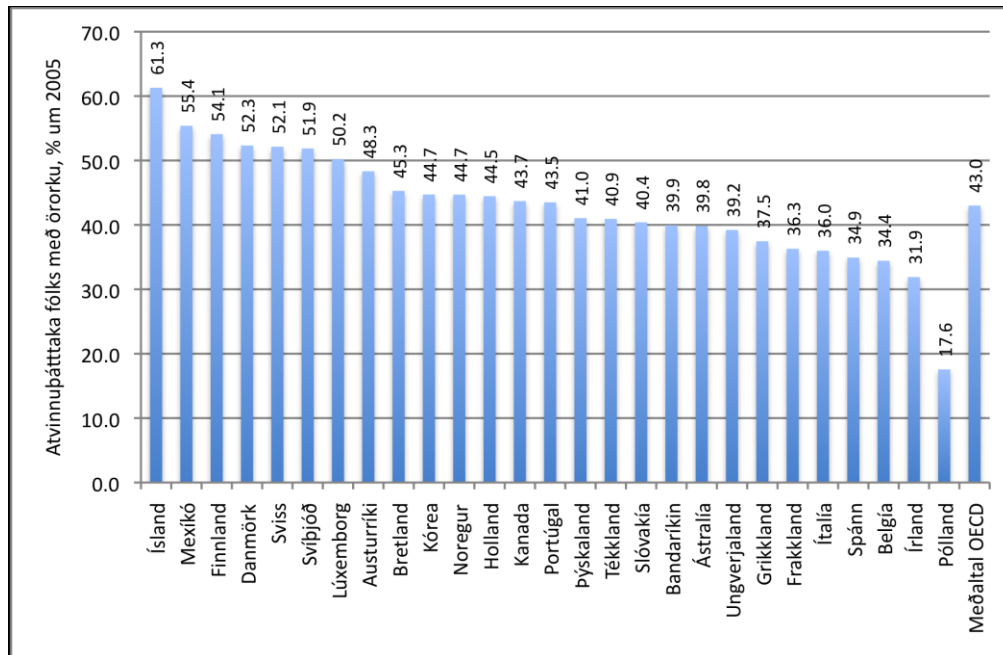

Mynd 4: Atvinnuþátttaka fólks með örorku/langvarandi heilsuþrest (% í launaðri vinnu), OECD-rikin um 2005.

Þessi niðurstaða OECD bendir til þess að þeir sem falla út af vinnumarkaði vegna veikinda eða slysa skili sér alla jafna í miklum mæli aftur til fullra starfa, ef heilsan og tækifærin leyfa. Á hinn bóginn eru vísbendingar um að tíðni örorkulífeyrisþega sé í hærra lagi á Íslandi, eins og hér að framan var sýnt. Þá er mikilvæg spurning hvort of margir séu á örorkulífeyri sem ættu að vera á öðrum vettvangi velferðarkerfisins (t.d. atvinnuleysisbótum eða með þátttöku í virkri endurhæfingu), eða ættu jafnvel að vera í meiri mæli í fullum störfum eða hlutastörfum.

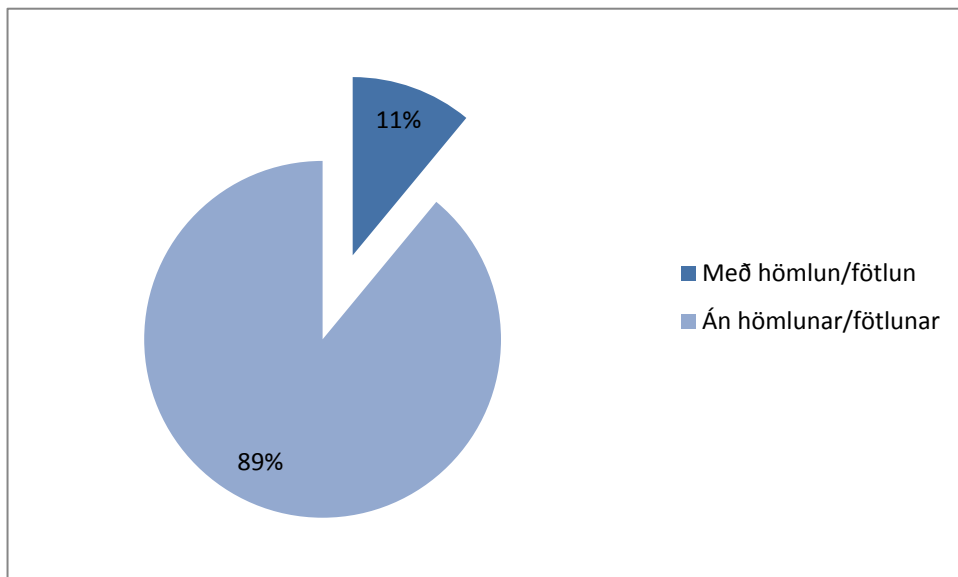

Mynd 5: Hlutfallslegur fjöldi Íslendinga sem býr við hömlun/fötlun í daglegu lífi, samkvæmt lífsskjarakönnun Evrópusambandsins 2007

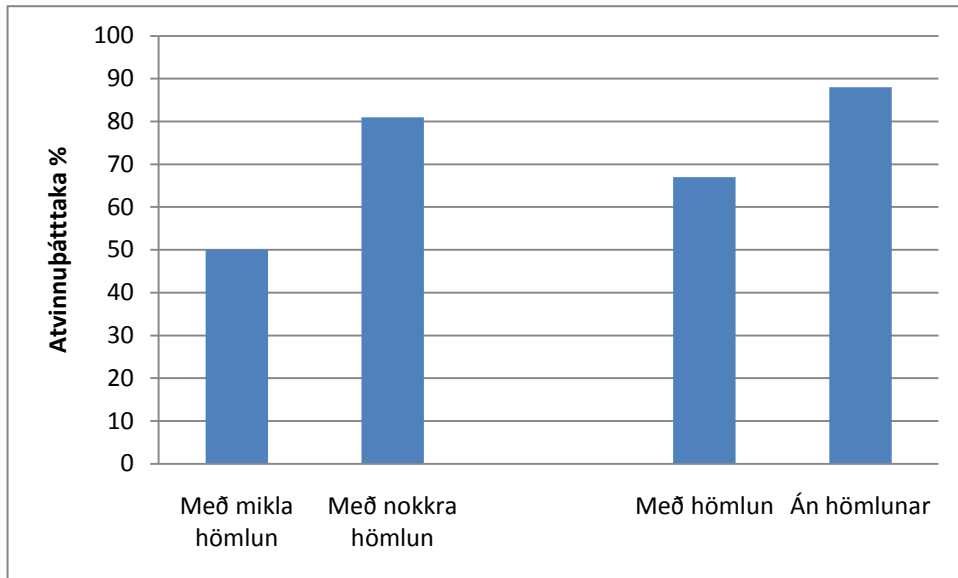

**Mynd 6: Atvinnuþáttaka Íslendinga, annars vegar þeirra sem búa við hömlun/örorku og hins vegar þeirra sem hafa fulla starfsorku, samkvæmt lífskjarakönnun Evrópusambandsins 2007**

Könnunin sem gerð var meðal örorku- og endurhæfingarlífeyrisþega veturinn 2008-9, sem hér er gerð grein fyrir, miðar að því að afla betri upplýsinga um aðstæður öryrkja, viðhorf þeirra og getu til samfélagsþátttöku og atvinnuþátttöku. Niðurstöðurnar ættu að geta nýst vel til að varpa ljósi á það, hvaða stefna og útfærsla er vænlegust til að ná betri árangri bæði fyrir einstaklingana sem um ræðir og fyrir samfélagið í heild. Niðurstöðurnar leggja þannig til mikilvæg gögn til að byggja á öflugna virkniaukandi velferðarstefnu til framtíðar. Með slíkar upplýsingar er hægt að tryggja betur skilvirkari stefnu og meiri árangur fyrir alla.

## 2 Aðferð

### Þátttakendur og framkvæmd

Rannsóknarsnið er megindlegt og gögnin byggð á spurningalista, 116 spurningar, sem lagðar voru fyrir í símakönnun, áður hafði listinn ásamt kynningarbréfi verið sendur út til þátttakenda til upplýsingar. Einnig var þátttakendum gefinn kostur á að svara spurningarlistanum yfir Netið, að fengnu aðgangsnúmeri, í forritinu Question Pro. Könnunin stóð frá 25. september til 16. janúar. Félagsvísindastofnun framkvæmdi könnunina í samvinnu við Þjóðmálastofnun. Í samvinnu við Tryggingastofnun Ríkisins var tekið 1400 manna tilviljunarúrtak úr skrá örorkulífeyrisþega og 100 manna tilviljunarúrtak úr skrá endurhæfingarlífeyrisþega. Þessi fjöldi jafngildir um 10% þeirra sem eru á þessum skráum Tryggingarstofnunar. Fjöldi svarenda var 756, nettó svarhlutfall var 58,8%.

**Tafla 1. Greining á úrtaki könnunarinnar**

	Fjöldi	Hlutfall brúttó	Hlutfall nettó
Úrtak	1500	100%	
Tók þátt í könnun í síma	528	35,2%	41,1%
Tók þátt í könnun á netinu	228	15,2%	17,7%
Heildarfjöldi svarenda	756	50,4%	58,8%
Neitar að svara í símakönnun	244	16,3%	19,0%
Segist svara á neti/pósti en svarar ekki	152	10,1%	11,8%
Næst ekki í	134	8,9%	10,4%
Samtals	1286	85,7%	100,0%
Býr erlendis	5	0,3%	
Númer finnst ekki	113	7,5%	
Of veikur til að svara	52	3,5%	
Erlendur, talar ekki íslensku	22	1,5%	
Látin(n)	4	0,3%	
Á ekki við (er ekki á örorkubótum lengur)	18	1,2%	
Samtals	1500	100%	

Um 38% þátttakenda eru karlar og 62% konur. Ef kyn svarenda er borið saman við allt þýðið þá sést að svarendur endurspeglar það mjög vel (13.616 á örorkuskra í desember 2007, karlar 38,8% og konur 61,2% (*staðtölur TR*), þess utan eru 942 endurhæfingarlífeyrisþegar, en staðtölur TR gefa þar ekki upp skiptingu eftir kyni).

Um 7,4% svarenda eru yngri en 30 ára, rúm 32% eru á aldrinum 30 til 49 ára og rúm 58% eru 50 ára eða eldri. Aldur er hér reiknaður miðað við fæðingarár. Ef aldur svarenda er borinn saman við þýðið, þá sést að svörun er hlutfallslega betri hjá þeim eldri. (Á örorkuskra 2007 eru 10,3% undir 30 ára, 37,3% 30 – 49 ára og 52,4% 50 ára og eldri, auk

Þess er rétt að hafa í huga að endurhæfingarlífeyrisþegar raða sér marktækt frekar í yngri hópa).

Um 63% þátttakenda eru búsettir á höfuðborgarsvæðinu auk Reykjanes, en um 37% annars staðar á landinu. Svarendur virðast endurspeгла vel búsetu þýðisins (*Staðtölur TR*)

**Tafla 2. Svarendur eftir kyni aldri og búsetu**

	Fjöldi	Hlutfall
<b>Allir</b>	756	100
<b>Kyn</b>		
Karl	285	37,70
Kona	469	62,04
<b>Aldur</b>		
yngri en 20 ára	7	0,93
20-29 ára	49	6,48
30-39 ára	91	12,04
40-49 ára	152	20,11
50-59 ára	227	30,03
60 ára og eldri	212	28,04
<b>Búseta</b>		
Reykjavík	309	40,87
Reykjanesi *	159	21,03
Vesturlandi	26	3,44
Vestfirðum	17	2,25
Norðurlandi	115	15,21
Austurlandi	27	3,57
Suðurlandi	88	11,64

\* þ.m.t. Mosfellsbær, Kópavogur, Garðabær, Hafnarfirður, Seltjarnarnes og Álftanes

## Greining

Niðurstöður eru settar fram með lýsandi tölfræði í tíðnitöflum, en einnig í krosstöflum þar sem reiknað er kí-kvaðrat próf til að bera saman hvort tölfræðilega marktækur munur er á hópum. Prófið gefur til kynna hvort mun sé að finna en ekki um styrk sambandsins. Þegar marktækur munur er á milli hópa er það merkt í viðkomandi töflum með stjörnum. Þar merkir ein stjarna að tengslin eru marktæk miðað við 95% vissu ( $p < 0,05$ ), tvær stjörnur að  $p < 0,01$  og þrjár stjörnur að  $p < 0,001$ . Þegar engar stjörnur eru sýndar þá er ekki tölfræðilega marktækur munur á hópum. Niðurstöður eru greindar eftir bakgrunni fólks þar sem helstu breytur eru kyn, aldur, búseta, tegund fötlunar/örorku, aldur við örorkumat, menntun og stöðu á vinnumarkaði. Einnig eru önnur tengsl breyta skoðuð sérstaklega þar sem ástæða þykir til. Til frekari glöggvunar er allar tíðnitöflur og krosstöflur að finna í viðauka.

## 3 Niðurstöður

Spurningalistanum má skipta í 12 flokka spurninga, þar sem spurt er um færniskerðingu eða sjúkdóm, fjölskylduhagi, húsnæði, menntun, atvinnu, endurhæfingu, samfélagsvirkni og frístundir, framfærslu, viðhorf, aðgengi, þjónustu, heilsu og lífsgæði. Niðurstöður eru hér settar fram samkvæmt þessum flokkum.

### 3.1 Örorkumat

Auk þess sem þátttakendur eru spurðir um hver færniskerðing eða sjúkdómur þeirra er, þá eru fengnar forskráðar upplýsingar hjá Tryggingastofnun ríkisins um hvaða greining liggur að baki örorkumati eða mati til endurhæfingarlífeyris. Þegar þessar upplýsingar eru bornar saman er rétt að hafa í huga að langur tími kann hafa liðið frá því að örorkumat fór fram. Sjón og heyrn getur hafa daprast og ýmsir sjúkdómar gert vart við sig, aðrir en þeir sem lágu að baki örorkumati. Upplifun einstaklingsins á færniskerðingu sinni eða sjúkdómi (Tafla 3) getur einnig verið önnur en fram kemur í geiningu TR sem helsta ástæða örorku (Tafla 4).

**Tafla 3. Hver er ástæða örorku þinnar? (eigin svör)**

	Fjöldi	Hlutfall svara	Hlutfall svarenda
Geðröskun	243	14,42	33,11
Stoðkerfi	475	28,19	64,71
Heyrnarkerðing	49	2,91	6,68
Sjónskerðing	77	4,57	10,49
Þroskafrávik	42	2,49	5,72
Áverkar	177	10,50	24,11
Hjarta- eða æðasjúkdómur	135	8,01	18,39
Aðrir sjúkdómar	274	16,26	37,33
Eitthvað annað	213	12,64	29,02
<b>Alls</b>	<b>1685</b>	<b>100</b>	<b>229,56*</b>

\*Svarendur mega nefna allt sem við á, því er hlutfall yfir 100%.

Þegar greining TR er skoðuð sést að stoðkerfisvandi er algengasta orsök örorku hjá svarendum og því næst geðröskun. Marktækur munur er á kynjum þar sem mun fleiri konur en karlar eru með stoðkerfisvanda en karlarnir hlutfallslega fleiri með geðrænan vanda, hjarta- og æðasjúkdóma, áverka eða meðfædda fötlun (Tafla 4).

**Tafla 4. Greining TR eftir kyni.**

	Karl %	Kona %	Fjöldi N
<b>Allir</b>	37,8	62,2	754*
<b>Greining, örorkumat TR***</b>			
Geð	45,5	54,5	202
Stoðkerfi	23,9	76,1	247
Tauga- og skynfæri	34,3	65,7	67
Áverkar og æxli	49,3	50,7	69
Þroski og meðfædd skerðing	46,3	53,7	41
Hjarta-, æða- og öndunarfæri	51,9	48,1	52
Annað/blandaður flokkur	38,6	61,4	44

\*Heildarfjöldi, skipting eftir kyni, greiningu TR var ekki hægt að tengja við alla svarendur

Ef litið er til aldurs við örorkumat sést að hátt í helmingur svarenda (48%) var metinn til örorku á aldrinum 40 – 60 ára. Tæp 9% fá greiningu fyrir tvítugt og tæp 10% eftir sextugt. Marktækur munur er á kynjum, karlar eru í meirihluta þeirra sem fá greiningu fyrir tvítugt og einnig fá þeir í hlutfallslega meira mæli en konur greiningu eftir sextugt. Konurnar eru hins vegar í meirihluta þeirra sem fá greiningu um miðjan aldur (Tafla 5).



**Tafla 5. Aldur við örorkumat eftir kyni.**

	Karl %	Kona %	Fjöldi N
<b>Allir</b>	37,8	62,2	754*
<b>Aldur við örorkumat***</b>			
Yngri en 20 ára	56,9	43,1	58
20-29 ára	30,3	69,7	99
30-39 ára	26,0	74,0	131
40-49 ára	33,3	66,7	153
50-59 ára	37,6	62,4	157
60 ára og eldri	47,7	52,3	65

\*Heildarfjöldi, taflan nær aðeins til þeirra örorkulífeyrisþega sem gefa upp aldur við örorku

Ef skoðuð er greining til örorkumats eða endurhæfingarlífeyris TR eftir aldri við örorkumat, barneign, hjúskaparstétt, fyrri menntun og atvinnuþátttöku síðastliðna sex mánuði þá sést tölfræðilega marktækur munur hjá öllum þessum hópum (Tafla 6).

Hlutfallslega langstærstu hópar þeirra sem fá greiningu yngri en tvítugir eru þeir sem eru með skertan þroska eða tauga- og skynfæra skerðingu. Í næsta aldurshópi fer geðröskun og áverkar að segja til sín og síðan stoðkerfisvandi, hjarta- æða- og öndunarferasjúkdómar þegar komið er í aldurshópin yfir fertugt. Þeir sem fá greiningu hjarta- æða- og öndunarferasjúkdóma til örorku fylla flestir elsta hópinn, fólk með stoðkerfisvanda er þó hlutfallslega fjölmennasti flokkur þeirra sem fær greiningu um eða eftir sextugt (Tafla 6).

**Tafla 6. Greining TR eftir aldri við örorkumat, barneign, hjúskaparstétt, fyrri menntun og atvinnuþátttöku svarenda.**

	Geð %	Stoðkerfi %	Taugar/ skynfæri %	Áverkar og æxli %	Þroski neðfædd %	Hjarta/ æða/ öndun- %	Annað %	Fjöldi N
<b>Allir</b>	28,0	34,2	9,3	9,6	5,7	7,2	6,1	722
<b>Aldur við örorkumat***</b>								
Yngri en 20 ára	18,9	9,4	24,5	7,5	32,1	1,9	5,7	53
20-29 ára	34,8	27,2	16,3	12,0	4,3	2,2	3,3	92
30-39 ára	34,4	32,8	8,6	7,8	4,7	6,3	5,5	128
40-49 ára	28,1	44,5	3,4	8,2	0,7	8,9	6,2	146
50-59 ára	20,8	43,5	8,4	10,4	0,6	7,8	8,4	154
60 ára og eldri	12,7	47,6	4,8	6,3	0,0	19,0	9,5	63
<b>Barneign, þar með talin stjúpborn og fósturbörn***</b>								
Á barn/börn	24,5	39,2	8,1	10,6	2,8	8,6	6,2	567
Barnlaus	40,8	15,8	13,8	5,9	15,8	2,0	5,9	152
<b>Hjúskaparstaða***</b>								
Gift/kvæntur/sambúð	17,3	43,2	9,2	12,3	2,5	9,2	6,4	359
Einhleyp(ur)/fráskilin(n) /ekkjja/ekkill	38,2	25,3	9,5	6,6	8,9	5,5	6,0	348

**Menntun fyrir örorku\*\*\***

Skyldunám eða minna	22,6	35,4	9,0	8,7	10,8	8,3	5,2	288
Starfsnám, iðnnám	27,9	36,9	5,7	15,6	0,8	9,0	4,1	122
Bóklegt nám/ áfangar, stúdent	34,3	34,8	7,2	7,7	1,9	6,3	7,7	207
Háskólanám	39,2	23,5	25,5	5,9	0,0	2,0	3,9	51
Annað nám	17,1	37,1	0,0	14,3	8,6	8,6	14,3	35

**Launavinna sl. 6 mánuði\*\***

Já	26,7	33,0	13,6	9,4	8,4	4,2	4,7	191
Nei	28,2	35,2	7,4	10,3	3,3	8,8	6,8	486

**3.2 Hjúskaparstaða**

Um helmingur svarenda er giftur eða í sambúð, fráskildir eru rúm 20% og einhleypir rúm 24% (Tafla 7). Konur eru marktækt líklegri en karlar til að vera giftar.

**Tafla 7. Hver er hjúskaparstaða þín núna?**

	Fjöldi	Hlutfall	Hlutfall sem svarar
Gift/kvæntur	307	40,61	41,49
Í staðfestri sambúð/ samvist	19	2,51	2,57
Í sambúð	48	6,35	6,49
Fráskilin[n]	152	20,11	20,54
Ekkja/ekkill	31	4,10	4,19
Einhleyp[ur]	180	23,81	24,32
Veit ekki	1	0,13	0,14
Neitar að svara	2	0,26	0,27
<b>Alls</b>	<b>740</b>	<b>97,88</b>	
Vantar	16	2,12	
<b>Alls</b>	<b>756</b>	<b>100%</b>	<b>100%</b>

Hjúskaparstaða rúmlega 20% svarenda hefur breyst eftir að vinnufærni þeirra skertist, þar af hafa um 64% skilið. Rúm 27% þátttakenda búa einir.

Tæp 78% þátttakenda eiga börn. Rúmlega 93% þeirra sem eru giftir eða í sambúð eiga börn, en rúm 64% hinna einhleypu. Af þeim sem búa með öðrum í heimili búa rúmlega 55% með börnum sínum og rúm 40% búa með börnum undir 18 ára að aldri.

**3.3 Búseta og húsnæði**

Meirihluti þátttakenda eða um 63% búa á suðvesturhorni landsins, Stór-Reykjavík og Reykjanesi (Tafla 8).

**Tafla 8. Á hvaða landssvæði býrð þú?**

	<b>Fjöldi</b>	<b>Hlutfall</b>	<b>Hlutfall sem svarar</b>
Í Reykjavík	309	40,87	41,70
Á Reykjanesi*	159	21,03	21,46
Vesturlandi	26	3,44	3,51
Á Vestfjörðum	17	2,25	2,29
Á Norðurlandi	115	15,21	15,52
Á Austurlandi	27	3,57	3,64
Á Suðurlandi	88	11,64	11,88
<b>Alls</b>	<b>741</b>	<b>98,02</b>	
Vantar	15	1,98	
<b>Alls</b>	<b>756</b>	<b>100%</b>	<b>100%</b>

\* þ.m.t. Mosfellsbær, Kópavogur, Garðabær, Hafnarfjörður, Seltjarnarnes og Álftanes

Um 4,5% svarenda búa í þjónustuíbúð eða á sambýli, en af þeim sem það gera ekki þá búa tæp 68% í eigin húsnæði og tæplega 25% í leiguhúsnæði (Tafla 9).

**Tafla 9. Húsnæðið sem þú býrð í, er það ...?**

	<b>Fjöldi</b>	<b>Hlutfall</b>	<b>Hlutfall sem svarar</b>
Eigin húsnæði	479	63,36	67,66
Í foreldrahúsum eða annarra ættingja	38	5,03	5,37
Leiguhúsnæði	174	23,02	24,58
Annað	14	1,85	1,98
Veit ekki	2	0,26	0,28
Neitar að svara	1	0,13	0,14
<b>Alls</b>	<b>708</b>	<b>93,65</b>	
Vantar	48	6,35	
<b>Alls</b>	<b>756</b>	<b>100%</b>	<b>100%</b>

Af þeim sem búa í leiguíbúð eru rúm 38% á almennum leigumarkaði, tæp 42% í félagslega húsnæðiskerfinu og rúmlega 11% leigja hjá Brynju, hússjóði ÖBÍ.

Meirihluti þátttakenda, rúmlega 74%, telja núverandi húsnæði henta sér mjög eða frekar vel, en rúm 13% segja núverandi húsnæði henta sér mjög eða frekar illa. Um 31% stefna að breytingum á húsnæðisaðstöðu sinni í náinni framtíð.

### 3.4 Menntun

Þegar litið er til menntunarstigs svarenda sést að 72% hafa ekki lokið neinu formlegu námi á framhaldsskólastigi þegar kemur að mati til lífeyris (Tafla 10).

**Tafla 10. Hvaða námi hafðir þú lokið áður en þú varst metin(n) til lífeyris?**

	Fjöldi	Hlutfall	Hlutfall sem svarar	Uppsafnað hlutfall
Minna en skyldunámi	56	7,41	7,57	7,5
Grunnskólaprófi / fullnaðarprófi / barnaskólaprófi	240	31,75	32,43	40,00
Landsprófi/gagnfræðiprófi	90	11,90	12,16	52,16
Hluta náms á framhaldsskólastigi	91	12,04	12,30	64,46
Starfsnámi	56	7,41	7,57	72,03
Iðnnámi	70	9,26	9,46	81,49
Stúdentsprófi	35	4,63	4,73	86,22
Námi á háskólastigi / eða sambærilegu námi	58	7,67	7,84	94,05
Öðru námi	37	4,89	5,00	99,05
Á ekki við	2	0,26	0,27	99,32
Veit ekki	4	0,53	0,54	99,86
Neitar að svara	1	0,13	0,14	
<b>Alls</b>	<b>740</b>	<b>97,88</b>		
Vantar	16	2,12		
<b>Alls</b>	<b>756</b>	<b>100%</b>	<b>100%</b>	

Þá hafa 40% svarenda einungis skyldunám eða minna að baki. Tæp 17% hafa lokið einhverju starfs- eða iðnnámi og rúm 29% hafa lokið einhverju bóklegu námi t.d. gagnfræðaprófi, áfanga í framhaldsskóla eða stúdentsprófi. Tæplega 8% hafa lokið háskólaprófi og 5% einhverju öðru ótilgreindu námi (Mynd 7).

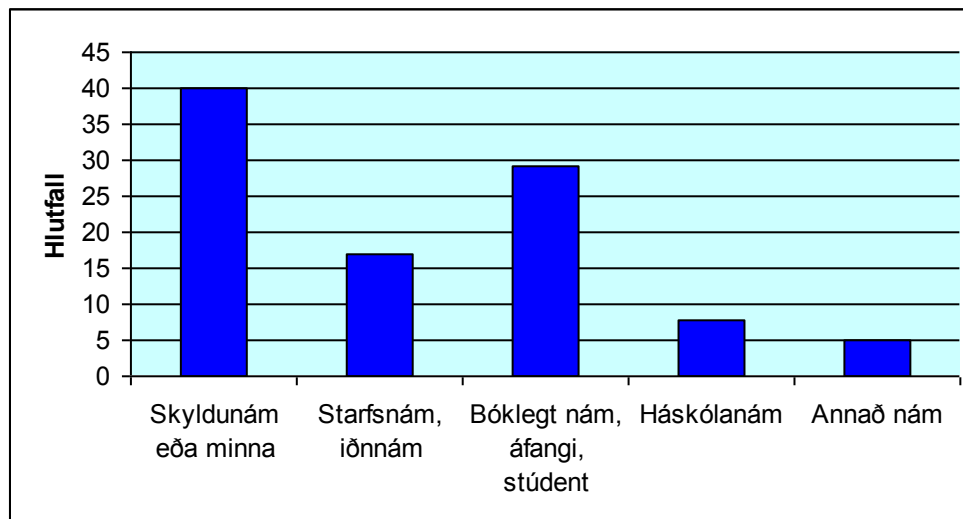

**Mynd 7: Menntun öryrkja fyrir örorkumat**

Marktækur munur er á menntun kynjanna. Konur hafa í meira mæli en karlar aðeins skyldunám að baki, hlutfallslega mun fleiri karlar hafa lokið starfsnámi eða iðnnámi, en konur hafa vinninginn í bóklegu framhaldsnámi og háskólanámi. Rúm 20% þátttakenda hafa lokið einhverju námi eftir að þeir urðu lífeyrisþegar, þar af flestir námskeiði, stuttu starfsnámi eða áfanga í framhaldsskóla, rúmlega 4% svarenda hafa lokið stúdentsprófi eða háskólanámi eftir að þeir urðu lífeyrisþegar. Um 11% svarenda eru í námi þegar könnunin fer fram, þar af um 34% í námi til stúdentsprófs eða í háskólanámi (tæp 4%

heildar). Þegar þeir þátttakendur sem ekki eru í námi eru spurðir hvort þá langi til að afla sér frekari menntunar, þá svarar rúmlega helmingur þeirra því játandi (Mynd 8). Aðeins tæp 15% þeirra, sem þannig svara, segjast þó vera á leið í frekara nám. Þegar leitað er skýringa á því hvað hindrar þátttakendur í að sækja sér frekari menntunar þá er heilsuleysi algengasta skýringin, en því næst efnaleysi og síðan skortur á þori.

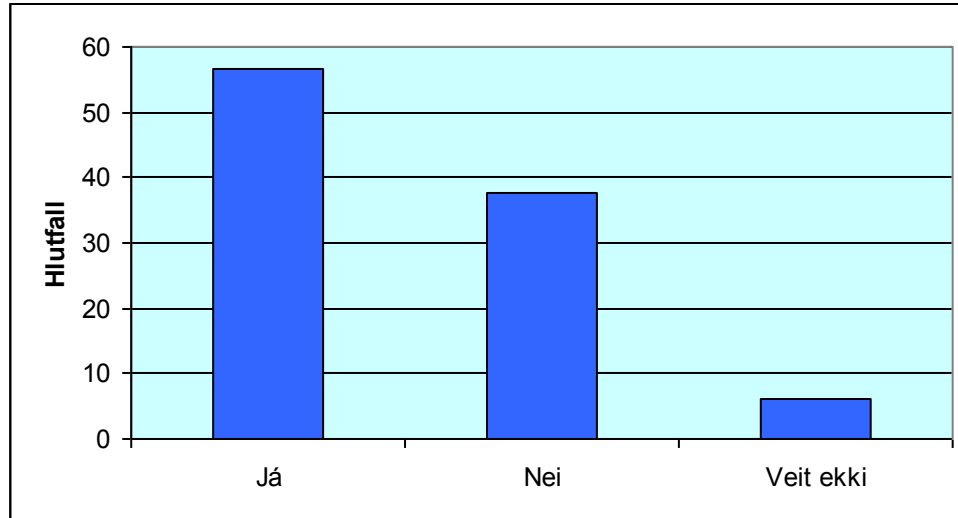

Mynd 8: Langar að afla sér frekari menntunar, en eru ekki í námi

### 3.5 Atvinna

Um 96% þátttakenda hafa einhvern tímann verið á vinnumarkaði. Síðasta starf áður en kom til örorkumats er ósérhæft verkamanna- afgreiðslu- eða þjónustustarf hjá 44% svarenda (Tafla 11).

Tafla 11. Hvaða launaða starf stundaðir þú síðast, áður en þú varst metin(n) til lífeyris?

	Fjöldi	Hlutfall	Hlutfall sem svarar
Sama og fyrr (sp 32)	55	7,28	7,80
Ósérhæft starf, verkamannavinna	123	16,27	17,45
Bifreiðarstjóri, véla- eða vélgæslustarf	24	3,17	3,40
Afgreiðslu- eða þjónustustarf	186	24,60	26,38
Iðnaðarmaður	47	6,22	6,67
Landbúnaðarstarf	19	2,51	2,70
Sjávarútvegsstarf	41	5,42	5,82
Skrifstofustarf	55	7,28	7,80
Sérhæft starf	37	4,89	5,25
Sérfræðings- eða tæknistarf	38	5,03	5,39
Stjórnunarstarf	33	4,37	4,68
Annað	10	1,32	1,42
Á ekki við	28	3,70	3,97
Veit ekki	9	1,19	1,28
<b>Alls</b>	<b>705</b>	<b>93,25</b>	
Vantar	51	6,75	
<b>Alls</b>	<b>756</b>	<b>100%</b>	<b>100%</b>

Um 8% svarenda eru enn eða aftur hjá sama vinnuveitanda og áður en til örorku- eða endurhæfingarmats kom. Af hinum telja um 20% að vinnuveitandinn hafi ekki komið á mótis við þarfir þeirra með tilliti til að halda starfi (Tafla 12).

**Tafla 12. Lagði vinnuveitandi/vinnustaður þinn sig fram um að stuðla að áframhaldandi atvinnuþátttöku?**

	Fjöldi	Hlutfall	Hlutfall sem svarar
Hann lagði sig fram	70	9,26	10,85
Hann kom ekki á mótis við mínar þarfir	126	16,67	19,53
Á ekki við (t.d. ekkert sem hann hefði getað gert)	439	58,07	68,06
Veit ekki	8	1,06	1,24
Neitar að svara	2	0,26	0,31
<b>Alls</b>	<b>645</b>	<b>85,32</b>	
Vantar	111	14,68	
<b>Alls</b>	<b>756</b>	<b>100%</b>	<b>100%</b>

Aðspurðir um hvernig vinnuveitandi eða vinnustaður hefði getað komið á mótis við þarfir þeirra, þá telja um 50% að styttri eða sveigjanlegur vinnutími og endurskipulagning vinnunnar hefði getað gagnast (Tafla 13).

**Tafla 13. Hvernig hefði vinnuveitandinn eða vinnustaðurinn helst getað komið á mótis við þarfir þínar?**

	Fjöldi	Hlutfall
Með styttri eða sveigjanlegum vinnutíma	41	32,03
Með aðlögun vinnustað td. bættu aðgengi, skipulagi, stoðbúnaði	9	7,03
Með því að endurskipuleggja vinnuna eða færa þig í önnur verkefni	23	17,97
Með því að veita tækifæri til starfsendurhæfingar/ starfsþjálfunar	21	16,41
Með hvatningu og almennum stuðningi	20	15,63
Með öðrum hætti.	14	10,93
<b>Alls</b>	<b>128</b>	<b>100%</b>

Tæplega helmingur svarenda hefur einhvern tímann upplifað atvinnuleysi (Mynd 9).

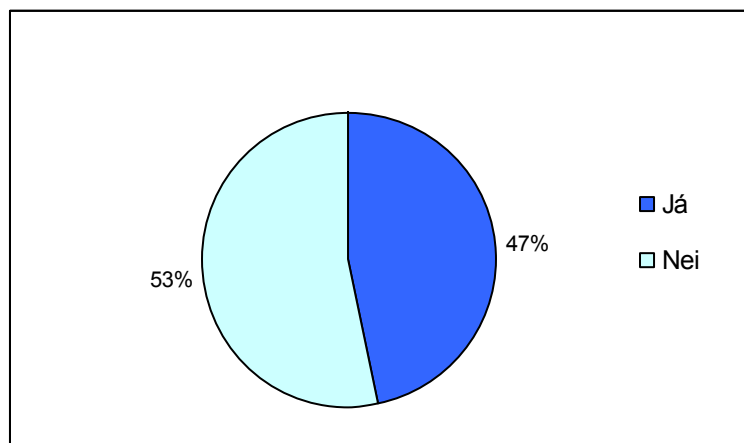

**Mynd 9: Hefur þú einhvern tímann verið atvinnulaus?**

Af þeim sem hafa einhverja reynslu af atvinnuleysi þá hefur tæpur helmingur verið atvinnulaus einhvern tímann á síðastliðnum 5 árum (Mynd 10).

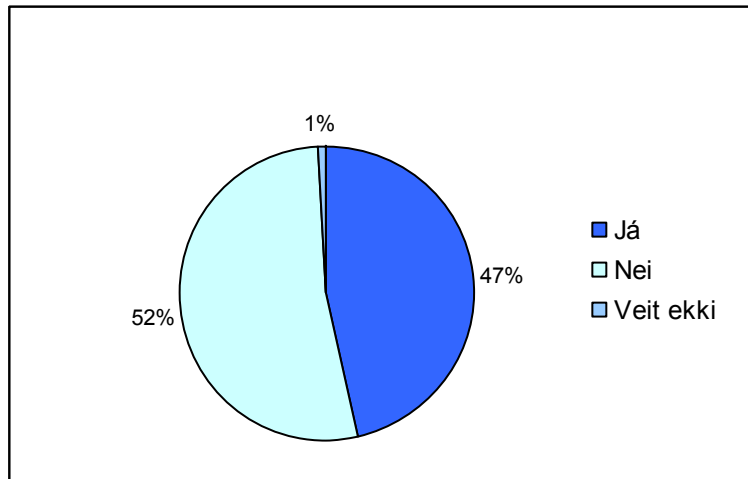

**Mynd 10:** Þeir sem hafa eitthvað verið atvinnulausir á sl. 5 árum, sem hlutfall af þeim sem hafa einhvern tímann verið atvinnulausir

Aðeins 20% þeirra sem hafa einhvern tímann verið atvinnulausir á síðastliðnum 5 árum hafa fengið greiddar atvinnuleysisbætur (Mynd 11)

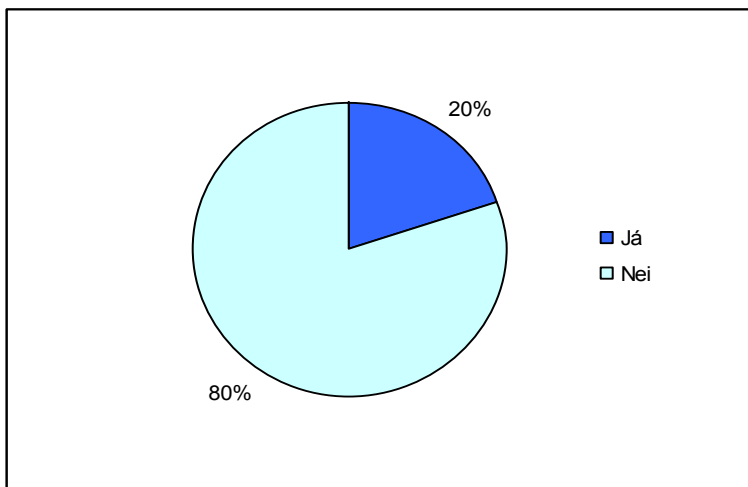

**Mynd 11:** Þeir sem hafa fengið greiddar einhverjar atvinnuleysisbætur á sl. 5 árum, sem hlutfall af þeim sem hafa eitthvað verið atvinnulausir á sl. 5 árum

Ekki er marktækur munur á atvinnuleysi karla og kvenna en þó má sjá að hlutfallslega fleiri karlar en konur hafa þá reynslu. Yngra fólk, þeir sem eru einhleypir, barnlausir, þeir sem fá örorkugreiningu undir fertugsaldri og þeir sem eru með meðfædda fötlun eða geðsjúkdóm eru marktækt líklegri en aðrir hópar til að hafa einhvern tímann verið atvinnulausir. Þegar atvinnuleysi síðastliðin 5 ár er skoðað, þá þarf að hafa í huga að sá hópur sem spurður er inniheldur bæði þá sem orðnir voru lífeyrisþegar fyrir 5 árum og flokka sig líklega ekki sem atvinnulausa, þó þeir séu ekki í vinnu. Hins vegar eru þeir sem skemmra er síðan að fengu mat til lífeyris og svara þess vegna játandi ef þeir hafa verið án vinnu á þessum tíma (Tafla 14).

**Tafla 14. Atvinnuleysi meðal svarenda eftir kyni aldri, greiningu, aldri við örorkumat, barneign, hjúskaparstétt og fyrri menntun.**

	Eitthvað atvinnulaus		Fjöldi N	Atvinnulaus á sl. 5 árum		Veit ekki %	Fjöldi N
	Já	Nei		Já	Nei		
<b>Allir</b>	46,7	53,3	709	46,5	52,6	0,9	329
<b>Kyn</b>							
Karl	50,4	49,6	262	46,9	50,8	2,3	130
Kona	44,6	55,4	446	46,2	53,8	0,0	199
<b>Aldur***</b>							
16-29 ára	57,1	42,9	49	82,1	17,9	0,0	28
30-39 ára	67,9	32,1	84	45,6	50,9	3,5	57
40-49 ára	54,2	45,8	144	44,9	53,8	1,3	78
50-59 ára	40,8	59,2	211	41,4	58,6	0,0	87
60 ára og eldri	36,6	63,4	205	41,1	58,9	0,0	73
<b>Búseta</b>							
Reykjavík	48,3	51,7	296	48,3	51,0	0,7	143
Reykjanes	48,0	52,0	150	45,8	52,8	1,4	72
Vesturland og vestfirðir	53,7	46,3	41	63,6	36,4	0,0	22
Norður- og austurland	43,5	56,5	138	43,1	55,2	1,7	58
Suðurland	39,5	60,5	81	37,5	62,5	0,0	32
<b>Greining, örorkumat TR**</b>							
Geð	57,7	42,3	189	57,9	40,2	1,9	107
Stoðkerfi	44,7	55,3	235	36,2	63,8	0,0	105
Tauga- og skynfæri	34,9	65,1	63	45,5	50,0	4,5	22
Áverkar og æxli	39,7	60,3	68	44,4	55,6	0,0	27
Þroski og meðfædd skerðing	53,1	46,9	32	41,2	58,8	0,0	17
Hjarta-, æða- og öndunarfæri	45,1	54,9	51	43,5	56,5	0,0	23
Annað/blandaður flokkur	31,0	69,0	42	50,0	50,0	0,0	14
<b>Aldur við örorkumat***</b>							
Yngri en 20 ára	52,1	47,9	48	50,0	50,0	0,0	26
20-29 ára	59,8	40,2	92	49,1	49,1	1,8	55
30-39 ára	48,8	51,2	125	42,6	57,4	0,0	61
40-49 ára	42,3	57,7	149	42,9	57,1	0,0	63
50-59 ára	45,5	54,5	154	41,4	58,6	0,0	70
60 ára og eldri	21,9	78,1	64	41,7	58,3	0,0	12
<b>Barneign, þar með talin stjúpbörn og fósturbörn*</b>							
Á barn/börn	44,6	55,4	565	44,2	55,0	0,8	251
Barnlaus	54,9	45,1	144	53,8	44,9	1,3	78
<b>Hjúskaparstaða***</b>							
Gift/kvæntur/sambúð	39,9	60,1	363	47,2	52,1	0,7	144
Einhleyp(ur)/fráskilin(n)/ekkjja/ekkill	53,8	46,2	342	46,4	52,5	1,1	183
<b>Menntun fyrir örorku(*)</b>							
Skyldunám eða minna	51,8	48,2	278	41,0	57,6	1,4	144
Starfsnám, iðnnám	40,7	59,3	123	34,0	66,0	0,0	50
Bóklegt nám, áfangar, stúdent	45,8	54,2	212	61,1	37,9	1,1	95
Háskólanám	35,7	64,3	56	55,0	45,0	0,0	20
Annað nám	52,9	47,1	34	33,3	66,7	0,0	18

Af þeim 96% svarenda sem einhvern tímann hafa verið á vinnumarkaði, þá hafa 29% verið í einhverri launaðri vinnu á síðastliðnum 6 mánuðum (Mynd 12).



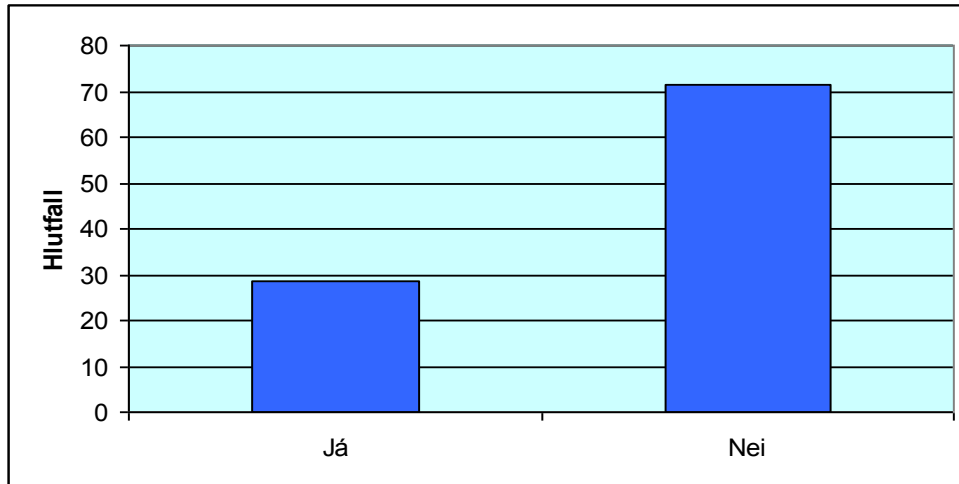

**Mynd 12:** *Þeir sem hafa verið í launavinnu á sl. 6 mánuðum, sem hlutfall af þeim sem einhvern tímann hafa verið á vinnumarkaði*

Af þeim sem hafa verið í vinnu á síðastliðnum 6 mánuðum þá eru 74% í launaðri vinnu þegar könnunin fer fram, eða tæp 21% allra svarenda. Þar af eru flestir að vinna á almennum markaði, ýmist í opinbera geiranum eða einkageiranum. Rúm 11% eru sjálfstætt starfandi, tæplega 8% í verndaðri vinnu og rúmlega 3% eru í starfi á grundvelli vinnusamnings við TR og vinnuveitanda (Mynd 13).

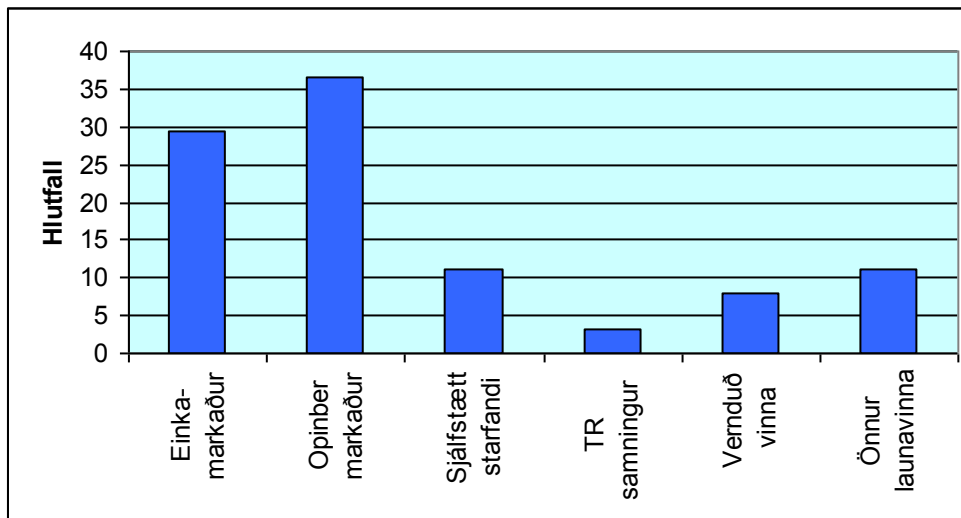

**Mynd 13:** *Hvar/hvernig vinna þegar könnunin fer fram*

Þeir sem eru í vinnu sinna flestir hlutastörfum, 37% í minna en 20 tíma á viku. Hins vegar vinna rúmlega 16% þeirra sem eru í vinnu meira en 40 tíma á viku (Mynd 14).

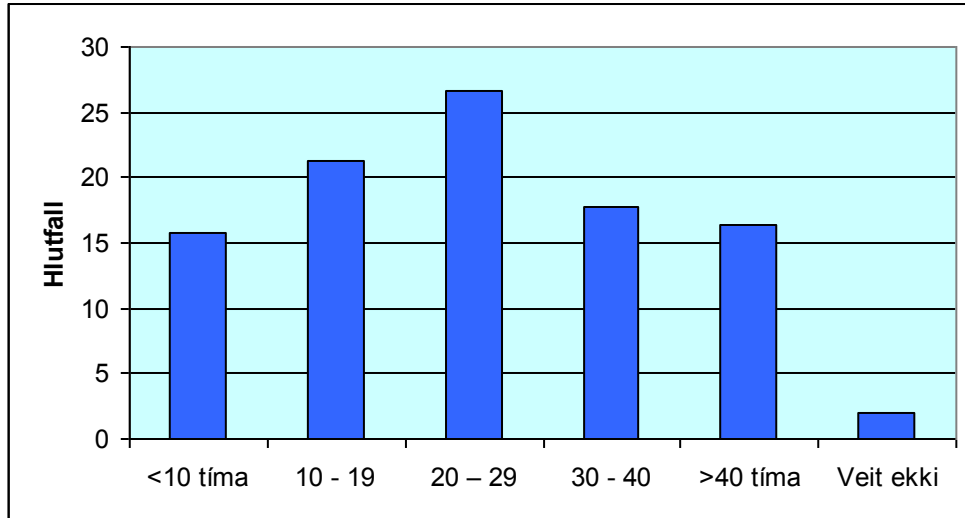

Mynd 14: *Vinnutími þeirra sem eru í launavinnu*

Meirihluti (64%) þeirra sem ekki eru í vinnu, segjast hafa áhuga á launaðri vinnu nú eða í náinni framtíð (Mynd 15).

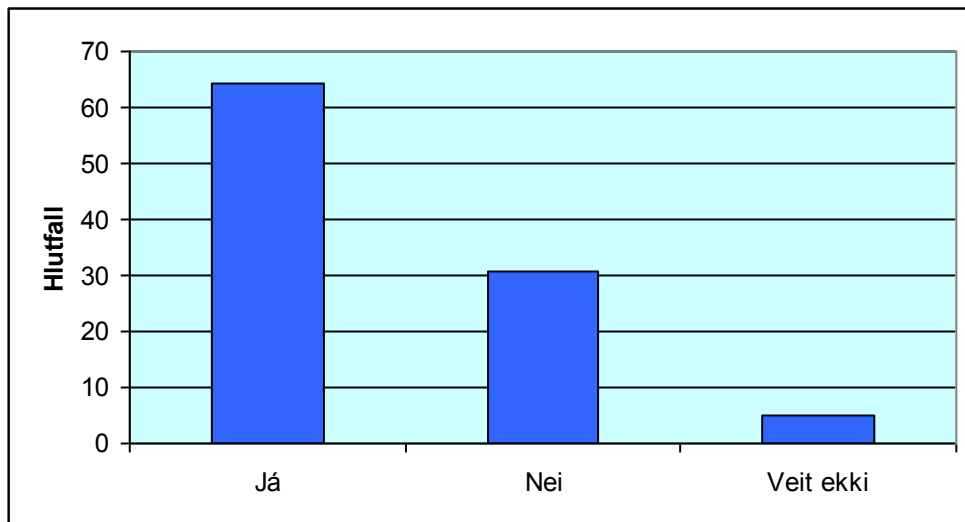

Mynd 15: *Áhugi þeirra sem ekki eru í vinnu á launaðri vinnu*

Tæpur helmingur (45%) þeirra sem hefur áhuga á launaðri vinnu, en er ekki í vinnu núna, treystir sér aðeins í minna en hálfu starfi og margir (26%) eru óvissir um vinnugetu sína (Mynd 16).

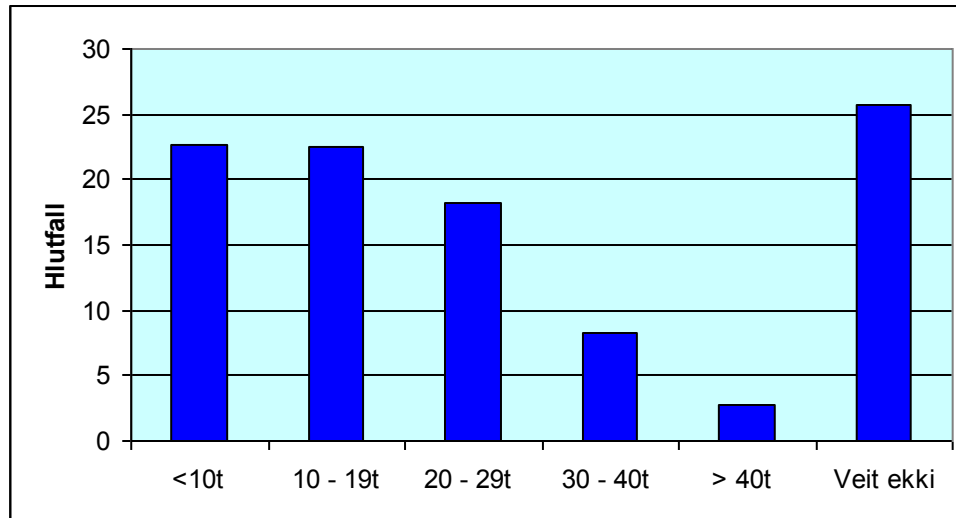

**Mynd 16: Vinnutími sem þeir sem ekki eru í vinnu myndu treysta sér til**

Meðal þeirra sem áhuga hafa á launaðri vinnu, en eru ekki í vinnu núna, þá treystir fólk sér fyrst og fremst í skrifstofustörf, eða 39% svarenda, því næst eru það verslunarstörf, 28% og umönnunarstörf, 23% (Tafla 15).

**Tafla 15. Hvernig störf eða verkefni treystir þú þér til að vinna?**

	Fjöldi*	Hlutfall svara	Hlutfall svarenda
Ósérhæfð störf	59	7,8	18,2
Verslunarstörf	90	11,9	27,5
Umönnunarstörf	75	9,9	23,1
Iðnaðarmannastörf	48	6,3	14,8
Landbúnaðarstörf	38	5,0	11,9
Sjávarútvegsstörf	28	3,7	8,9
Skrifstofustörf	134	17,7	39,4
Sérhæfð- sérfræðingsstörf	70	9,3	21,0
Stjórnunarstörf	61	8,1	21,1
Önnur störf	116	15,3	34,3
Veit ekki	37	4,9	11,5
<b>Alls</b>	<b>756</b>	<b>100%</b>	<b>231,7</b>

\*Samsett úr stökum spurningum um hvert starf.

Svarendur voru frá 316 til 340 eftir spurningu og gátu svarað játandi að vild

Heilsuleysi er lang algengasta ástæðan (80%) sem svarendur, sem ekki eru í vinnu, gefa ef þeir hafa ekki áhuga á vinnu (Mynd 17). Sama er uppi á teningnum hjá þeim sem ekki eru í vinnu en hafa fullan áhuga á því, 73% þeirra telja heilsuleysið aftra sér.

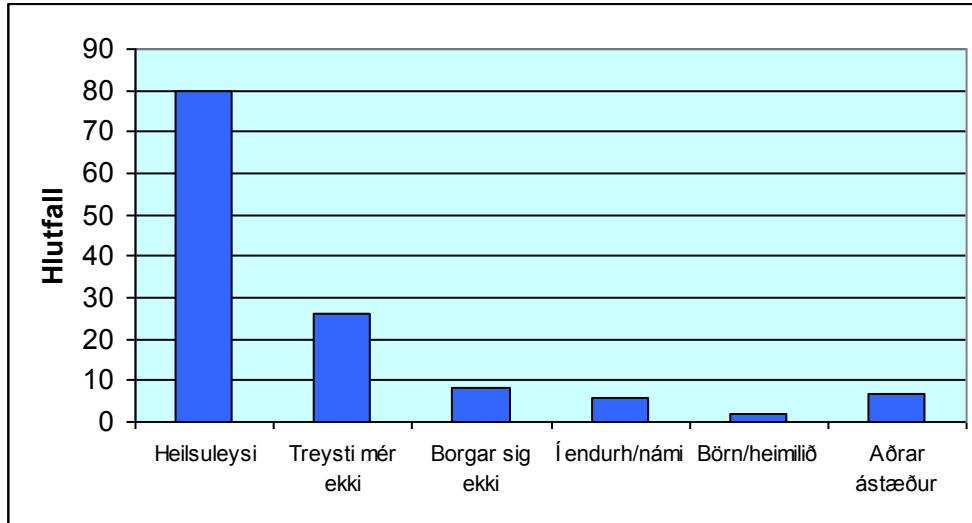

Mynd 17: Hvers vegna er ekki áhugi á launaðri vinnu núna

Yfirgnæfandi meirihluti svarenda telur það mjög mikilvægt að öryrkjar hafi möguleika á launaðri vinnu (Mynd 18).

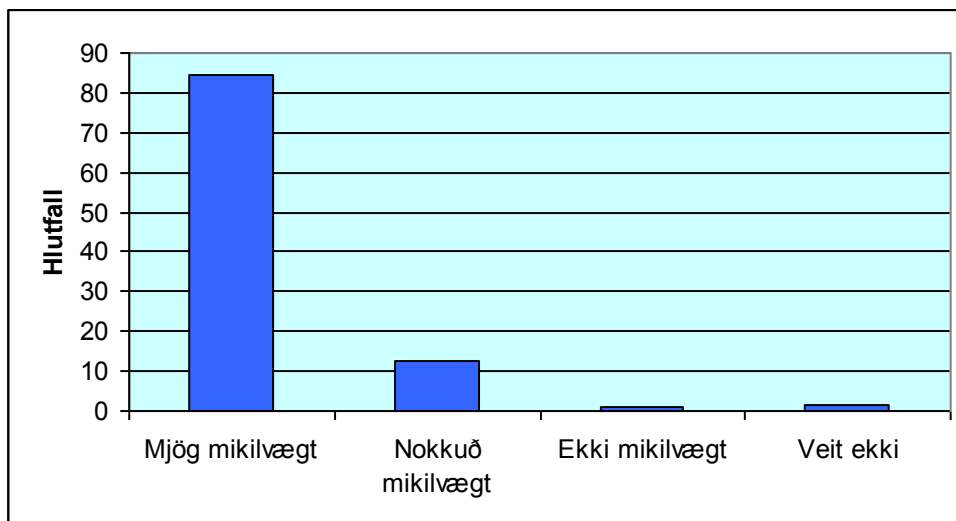

Mynd 18: Hversu mikilvægt er að öryrkjar hafi möguleika á launaðri vinnu

Opin spurning um hvað svarendur telja standa helst í vegi fyrir atvinnuþátttöku öryrkja leiðir í ljós að hinir ýmsu þættir vinnuþátttöku og bótakerfis lenda efst á blaði. Heilsuleysi og fötlun eru í þriðja sæti (Tafla 16).

Tafla 16. Hvað telur þú að standi helst í vegi fyrir atvinnuþátttöku öryrkja eða fólks í þinni stöðu?  
Opin spurning, flokkun gerð eftir á byggð á svörum\*

	Fjöldi	Hlutfall	Hlutfall sem svarar
Heilsuleysi, fötlun	113	14,95	16,67
Vinnuþátttöku, vinnuveitendur, vinnuástanda o.fl	160	21,16	23,60
Kerfið, tekjutenging, missir bóta	157	20,77	23,16
Fordómar, viðhorf, þekkingarleysi	58	7,67	8,55

Vantar eigið þor, trú og traust	33	4,37	4,87
Skortur á aðgengi, stuðningi, upplýsingum, endurhæfingu, koma til móts við þarfir	42	5,56	6,19
Ýmislegt, óákveðnir, "veit ekki"	115	15,21	16,96
Alls	678	89,69	
Vantar	78	10,31	
Alls	<b>756</b>	<b>100%</b>	<b>100%</b>

Athyglisvert er að bera þessi svör saman við það sem fólk telur eiga við um sig persónulega en þar er eigið heilsuleysi talið helsta hindrun eins og fyrr segir.

Um 33% svarenda hafa stundað einhverja ólaunaða vinnu á síðastliðnum 6 mánuðum. Algengast meðal þeirra sem stunda ólaunaða vinnu þegar könnunin fer fram er barnagæsla eða umönnun barna, því næst kemur vinna hjá góðgerða- eða hagsmunasamtökum. Langoftast er um að ræða vinnu í innan við 10 tíma á viku.

### 3.6 Endurhæfing – starfsendurhæfing

Meirihluti svarenda (73%) hefur fengið einhverja skipulagða læknisfræðilega endurhæfingu. Af þeim sem hennar hafa notið telja um 70% læknisfræðilegu endurhæfinguna hafa skilað sér nokkrum eða miklum árangri. Mikill minnihluti svarenda hefur fengið einhverja skipulagða starfsendurhæfingu, starfsþjálfun eða atvinnulega endurhæfingu (Mynd 19). Tæp 3% svarenda eru í slíkri endurhæfingu þegar könnunin fer fram.

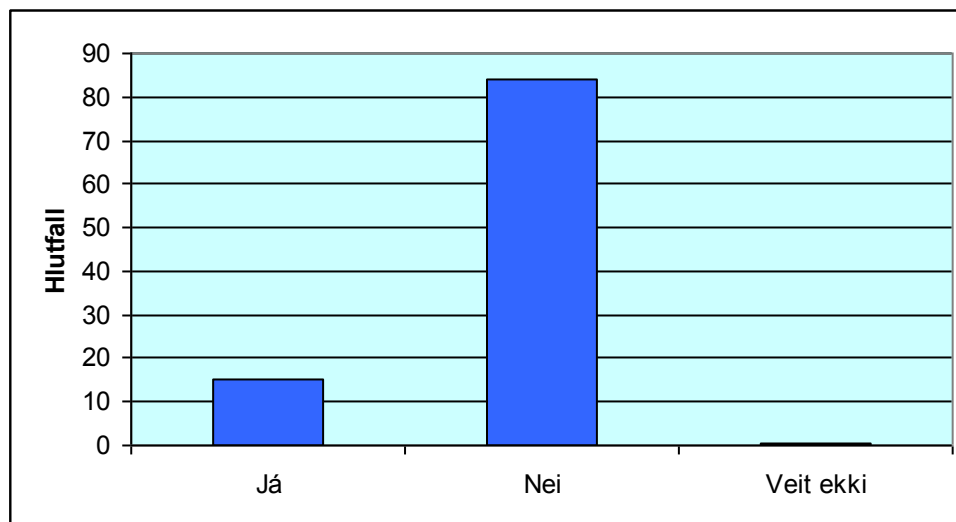

Mynd 19: *Hefur þú fengið einhverja skipulagða starfsendurhæfingu eða atvinnulega endurhæfingu?*

Marktækur munur er á hópi karla og kvenna, þar sem hlutfallslega fleiri karlar en konur hafa fengið skipulagða starfsendurhæfingu eða starfsþjálfun. Einnig er marktækur munur eftir aldri, aldri við örorkumat, barneign og tegund fötlunar. Yngra fólk, þeir sem hafa fengið örorkumat fyrir fertugt, þeir sem eru barnlausir og þeir sem búa við geðfötlun eða meðfædda skerðingu, hafa í marktækt herra hlutfalli notið þessarar þjónustu, en þeir sem eldri eru, þeir sem eldri voru við örorkumat, þeir sem eiga börn eða þeir sem búa við aðra

fötlun eða sjúkdóm (Tafla 17). Ekki er ólíklegt að þeir sem búið hafa við fötlun sína frá unga aldri hafi frekar notið starfsþjálfunar en starfsendurhæfingar. Bæði þessi hugtök voru notuð þegar spurt var.

**Tafla 17. Þátttaka svarenda í starfsendurhæfingu eftir kyni, aldri, búsetu, greiningu, aldri, við örorkumat, barneign, hjúskaparstétt, fyrri menntun og atvinnuþátttöku s.l. 6 mánuði.**

		Starfsendurhæfing		Veit ekki	Fjöldi
		Já %	Nei%	%	%
<b>Allir</b>		15,2	84,2	0,6	709
<b>Kyn**</b>	Karl	20,9	78,7	0,4	263
	Kona	11,9	87,4	0,6	445
<b>Aldur***</b>					
	16-29 ára	26,0	74,0	0,0	50
	30-39 ára	26,5	71,1	2,4	83
	40-49 ára	19,2	80,8	0,0	146
	50-59 ára	13,6	86,4	1,0	213
	60 ára og eldri	5,9	93,1	0,5	202
<b>Búseta</b>					
	Reykjavík	19,7	80,3	0,0	295
	Reykjanes	12,8	85,9	1,4	149
	Vesturland og vestfirðir	12,5	85,0	2,5	40
	Norður- og austurland	13,7	85,6	0,7	139
	Suðurland	8,3	91,7	0,0	84
<b>Greining, örorkumat TR*</b>					
	Geð	20,3	79,1	0,5	187
	Stoðkerfi	12,2	86,5	1,2	237
	Tauga- og skynfæri	14,5	85,5	0,0	62
	Áverkar og æxli	10,4	89,6	0,0	67
	Þroski og meðfædd skerðing	21,1	78,9	0,0	38
	Hjarta-, æða- og öndunarfæri	11,8	88,2	0,0	51
	Annað/blandaður flokkur	7,1	92,9	0,0	42
<b>Aldur við örorkumat***</b>					
	Yngri en 20 ára	21,2	76,9	1,9	
	20-29 ára	31,9	68,1	0,0	
	30-39 ára	17,9	82,1	0,0	
	40-49 ára	11,6	88,4	0,0	
	50-59 ára	9,0	89,7	1,3	
	60 ára og eldri	1,6	98,4	0,0	
<b>Barneign, þar með talin stjúpbörn og fósturbörn***</b>					
	Á barn/börn	12,1	87,6	0,4	563
	Barnlaus	27,6	71,7	0,7	145
<b>Hjúskaparstaða</b>					
	Gift/kvæntur/sambúð	12,4	87,3	0,3	355
	Einhleyp(ur)/fráskilin(n)/ekkjja/ekkill	18,1	81,4	0,6	349
<b>Menntun fyrir örorku</b>					
	Skyldunám eða minna	13,7	85,3	1,1	285
	Starfsnám, iðnnám	18,3	81,7	0,0	120
	Bóklegt nám, áfangar, stúdent	15,3	84,7	0,0	209
	Háskólanám	12,7	87,3	0,0	55
	Annað nám	20,0	77,1	2,9	35

**Launavinna sl. 6 mánuði**

Já	18,2	81,8	0,0	192
Nei	14,4	85,2	0,4	486

Af þeim sem lokið hafa starfsendurhæfingu eða starfsþjálfun þá telur meirihlutinn (58%) hana hafa skilað sér mjög eða frekar miklum árangri (Mynd 20).

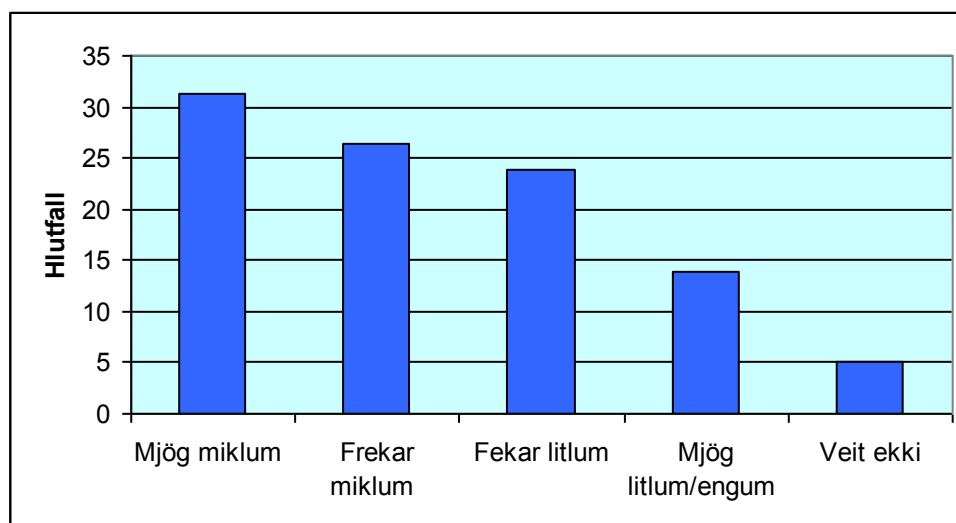

**Mynd 20: Hversu miklum/litlum árangri hefur starfsendurhæfingin skilað þér?**

Rúmlega 63% þátttakenda telja starfsendurhæfinguna hafa skilað sér betri heilsu og sama hlutfall telur aukið sjálfstraust helsta árangur starfsendurhæfingarinnar. Tæp 37% segja starfsendurhæfinguna hafa stuðlað að vinnu (Tafla 18).

**Tafla 18. Í hverju var árangurinn af starfsendurhæfingunni helst fólgin?**

	Fjöldi	Hlutfall af svörum	Hlutfall svarenda*
Stuðlaði að vinnu	30	10,60	36,59
stuðlaði að námi	21	7,42	25,61
stuðlaði að auknu sjálfstrausti	52	18,37	63,41
stuðlaði að auknu sjálfstæði	37	13,07	45,12
stuðlaði að aukinni þátttöku í félagslífi	35	12,37	42,68
stuðlaði að betri heilsu eða líðan	52	18,37	63,41
stuðlaði að almennt auknum lífsgæðum	36	12,72	43,90
stuðlaði að einhverju öðru	16	5,65	19,51
Veit ekki	3	1,06	3,66
Neitar að svara	1	0,35	1,22
<b>Alls</b>	<b>283</b>	<b>100%</b>	<b>345%</b>

\*Fjölval, svarendur voru 82 og gátu valið fleiri en einn möguleika

Af þeim sem ekki hafa hlotið starfsendurhæfingu segja um 49% að þeir hefðu þegið hana ef hún hefði staðið þeim til boða.

Mikill meirihluti svarenda 79%, telur mjög mikilvægt að fólk hafi möguleika á starfsendurhæfingu (Mynd 12).

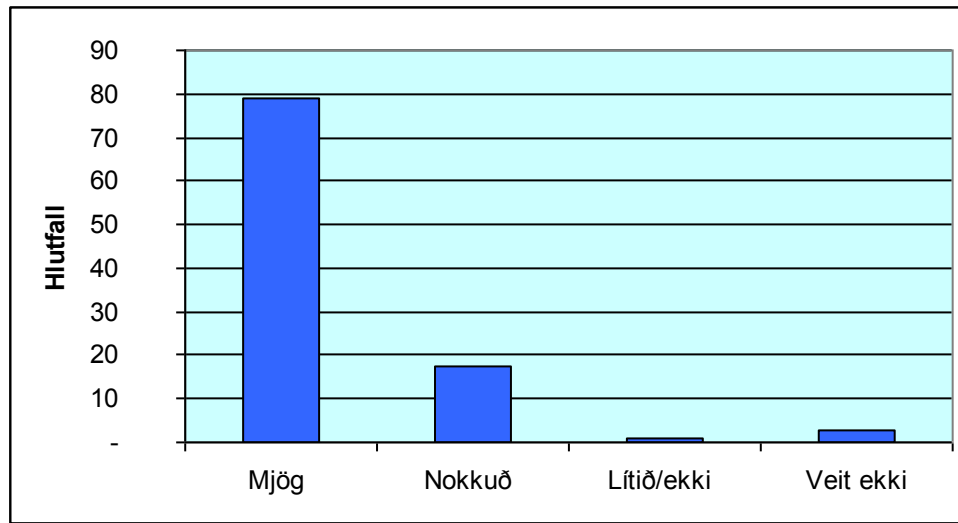

Mynd 21: Hversu mikilvægt er að fólk hafi möguleika á starfsendurhæfingu?

### 3.7 Ólaunuð störf og önnur samfélagsvirkni

Rúmlega 33% svarenda hefur stundað einhverja ólaunaða vinnu á undanförunum 6 mánuðum (Mynd 22) og rúm 13% á þeim tíma sem könnunin fer fram.

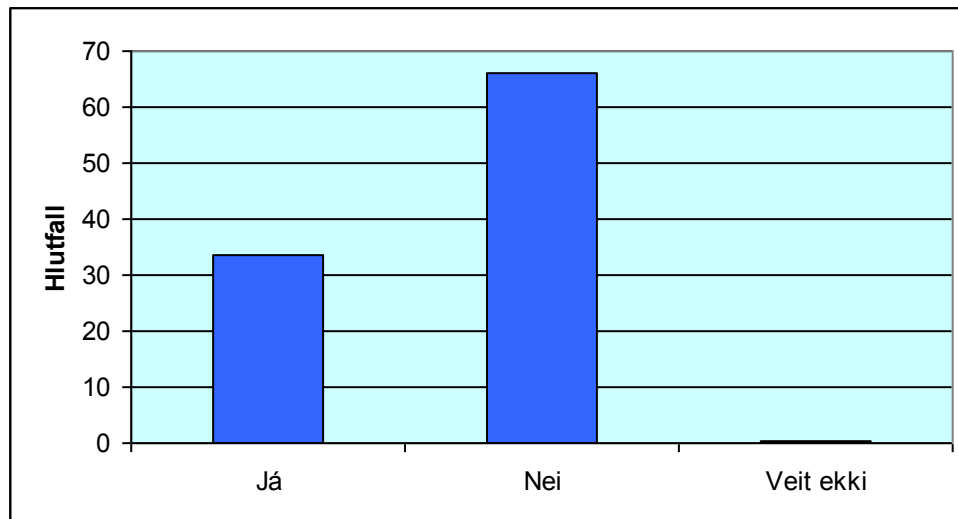

Mynd 22: Hefur þú stundað einhverja ólaunaða vinnu á síðastliðnum 6 mánuðum?

Tæp 45% þeirra sem stunda ólaunaða vinnu, sinna gæslu eða umönnun barna. Næst algengast er vinna hjá góðgerða- eða hagsmunasamtökum, en þar starfa 21% þeirra sem eru í ólaunaðri vinnu. Meirihluti (62%) þeirra sem sinna ólaunaðri vinnu, stunda hana í innan við 10 tíma á viku og 80% innan við 20 tíma á viku. Marktækur munur er á hópum eftir menntun. Hlutfallslega fleiri þeirra sem hafa bóklegt nám eða háskólanám að baki en þeirra sem hafa einungis skyldunám eða starfsnám að baki, stunda ólaunaða vinnu.



Þátttaka í félagsstörfum er á dagskrá hjá 38% svarenda, 60% stunda íþróttir, líkamsrækt eða útvist og rúm 26% taka þátt í eða stunda annað frístundastarf utan heimilis. Í þessum hópum eru hlutfallslega marktækt fleiri þeirra sem hafa verið í launavinnu á síðastliðnum 6 mánuðum en þeirra sem ekki hafa verið í launavinnu.

Mikill meirihluti þátttakenda (79%) hefur aðgang að tölvu á heimili sínu. Marktækur munur er á aðgangi að tölvu á heimili svarenda eftir aldri, búsetu, hjúskaparstöðu, menntun og atvinnuþátttöku. Hlutfallslega er frekar yngra fólk en eldra í þessum hópi, fleiri Reyknesingar og fólk á höfuðborgarsvæði en landsbyggðarfólk, fleiri giftir en einhleypir og fleiri langskólagengnir en þeir sem einungis hafa lokið skyldunámi. Þeir sem hafa verið í launavinnu á síðastliðnum 6 mánuðum eru einnig frekar með aðgang að tölvu heima en þeir sem ekki hafa verið í launavinnu síðasta hálfu árið (Tafla 19).

**Tafla 19. Aðgangur svarenda að tölvu á heimili sínu, eftir kyni aldri, búsetu, hjúskaparstétt, fyrri menntun og atvinnuþátttöku.**

		Hefur aðgang að tölvu á heimilinu		Neitar að svara	Fjöldi
		Já %	Nei %	%	N
<b>Allir</b>		79,1	20,6	0,3	724
<b>Kyn</b>	Karl	75,4	24,6	0,0	268
	Kona	81,3	18,2	0,4	455
<b>Aldur***</b>					
	16-29 ára	96,2	3,8	0,0	52
	30-39 ára	90,6	8,2	1,2	85
	40-49 ára	84,0	16,0	0,0	150
	50-59 ára	77,4	22,6	0,0	217
	60 ára og eldri	66,7	32,8	0,5	204
<b>Búseta**</b>					
	Reykjavík	80,1	19,9	0,0	301
	Reykjanes	83,9	15,5	0,6	155
	Vesturland og vestfirðir	66,7	31,0	2,4	42
	Norður- og austurland	77,0	23,0	0,0	139
	Suðurland	76,5	23,5	0,0	85
<b>Hjúskaparstaða***</b>					
	Gift/kvæntur/sambúð	87,3	12,4	0,3	363
	Einhleyp(ur)/fráskilin(n)/ekkjja/ekkill	70,6	29,4	0,0	354
<b>Menntun fyrir örorku***</b>					
	Skyldunám eða minna	70,4	29,2	0,3	291
	Starfsnám, iðnnám	81,1	18,9	0,0	122
	Bóklegt nám, áfangar, stúdent	84,9	15,1	0,0	212
	Háskólanám	91,1	8,9	0,0	56
	Annað nám	86,5	10,8	2,7	37
<b>Launavinna sl. 6 mánuði***</b>					
	Já	87,9	12,1	0,0	199
	Nei	76,3	23,7	0,0	494

Af þeim svarendum sem hafa aðgang að tölvu heima geta 91% komist á Netið eða 68% allra svarenda. Flestir, eða 63 % allra svarenda, nota Netið til að leita sér upplýsinga eða

fróðleiks, 60% nota tölvupóst, 31% blogga eða lesa blogg og 27% nota Netið til annarra samskipta til dæmis á spjallrásum eða “Facebook”.

Tæp 46% svarenda sækja leikhús eða tónleika og tæp 43% kvikmyndahús eða sýningar. Um 69% svarenda ferðast innanlands og 52% ferðast út fyrir landssteinana.

Af annarri afþreyingariðju er algengast að horfa sjónvarp eða annað myndefni (95%), því næst kemur að hlusta á útvarp eða tónlist (94%), lestur (89%) og heimsóknir eða spjall í síma (87%).

### 3.8 Framfærsla

Svo til allri svarendur eða rúm 98% hafa framfærslu af lífeyri frá Tryggingastofnun Ríkisins. Um 25% svarenda virðast vera á vinnumarkaði þegar könnunin fer fram, þar sem rúmlega 23% þeirra hefur einhverjar atvinnutekjur og tæp 2% fá atvinnuleysisbætur. Rétt ríflega helmingur þátttakenda fær einhverjar greiðslur úr lífeyrissjóði og yfir 26% reiða sig að einhverju leyti á framfærslu fjölskyldu eða maka (Tafla 20).

**Tafla 20. Hvernig er framfærslu þinni núna háttað?**

	Fjöldi svara	Hlutfall þátttakenda
Laun frá vinnuveitanda	144	19,05
Tekjur af eigin atvinnurekstri	32	4,23
Atvinnuleysisbætur	12	1,59
Fjárhagsaðstoð frá félagsþjónustu sveitarfélaga	35	4,63
Dagpeningar frá sjúkrasjóði stéttarfélags	14	1,85
Endurhæfingarlífeyrir frá Tryggingastofnun ríkisins	80	10,58
Örorkulífeyrir frá Tryggingastofnun ríkisins	663	87,70
Lífeyrissjóðsgreiðslur	386	51,06
Framfærsla frá fjölskyldu eða maka	200	26,46
Aðrar tekjur	61	8,07
Veit ekki/ neitar að svara	7	0,93

Tæp 42% svarenda hafa heildartekjur undir 150 þúsund krónum og 88% hafa heildartekjur undir 250 þúsund krónum á mánuði. Marktækur munur er á tekjum hópa eftir aldri, búsetu, aldri við örorkumat, hjúskaparstöðu, menntun fyrir örorku og launavinnu (Tafla 18).

Hinir elstu eru að jafnaði með lægstar tekjur þar sem 79% þeirra sem eru eldri en 60 ára og 75% þeirra sem er 50 til 59 ára hafa tekjur undir 200 þúsundum á mánuði. Yngsta hópnum svipar til elsta hópsins. Þeir sem eru á aldrinum þrítugt til fimmtugs eru með hæstar tekjur, einkum hópurinn milli þrítugs og fertugs þar sem 46% eru með 200 þúsund krónur eða meira í mánaðartekjur. Giftir eru hlutfallslega fleiri en ógiftir í lægstu tekjuhópnum en einnig í þeim hæstu. Háskólagengið fólk er hlutfallslega fæst í lægstu en hlutfallslega flest í hæstu tekjuhópnum (Tafla 18).

Um 50% þeirra sem hafa verið í launavinnu á síðastliðnum 6 mánuðum og 60% þeirra sem eru í vinnu þegar könnunin fer fram hefur 200 þúsund krónur eða meira í heildartekjur á mánuði (Tafla 21).

**Tafla 21. Heildartekjur svarenda fyrir skatt í síðasta mánuði, eftir kyni aldri, búsetu, aldri við örorkumat, hjúskaparstétt, fyrri menntun og atvinnuþátttöku.**

	Undir 100þús %	100- 149þús %	150- 199þús %	200- 249þús %	250- 299þús %	300þús og yfir %	Fjöldi N
<b>Allir</b>	7,0	34,9	30,8	15,4	6,1	5,9	559
<b>Kyn</b>							
Karl	5,1	32,3	31,8	13,6	9,1	8,1	198
Kona	8,1	36,4	30,0	16,4	4,4	4,7	360
<b>Aldur**</b>							
16-29 ára	0,0	41,7	33,3	16,7	2,8	5,6	36
30-39 ára	3,3	18,0	32,8	21,3	13,1	11,5	61
40-49 ára	5,3	26,3	32,5	21,9	5,3	8,8	114
50-59 ára	8,9	37,3	33,1	10,7	5,9	4,1	169
60 ára og eldri	8,9	42,6	26,0	14,2	4,1	4,1	169
<b>Búseta*</b>							
Reykjavík	6,0	28,6	32,5	18,8	7,3	6,8	234
Reykjanes	11,2	35,2	28,8	13,6	4,8	6,4	125
Vesturland og vestfirðir	3,6	42,9	39,3	3,6	0,0	10,7	28
Norður- og austurland	6,8	40,8	27,2	14,6	7,8	2,9	103
Suðurland	4,4	44,1	29,4	13,2	4,4	4,4	68
<b>Aldur við örorkumat**</b>							
Yngri en 20 ára	2,9	42,9	25,7	5,7	11,4	11,4	35
20-29 ára	6,8	21,9	37,0	20,5	9,6	4,1	73
30-39 ára	4,1	22,4	33,7	24,5	5,1	10,2	98
40-49 ára	9,2	31,7	35,8	13,3	5,0	5,0	120
50-59 ára	7,1	45,7	21,3	16,5	5,5	3,9	127
60 ára og eldri	9,4	47,2	22,6	9,4	5,7	5,7	53
<b>Hjúskaparstaða***</b>							
Gift/kvæntur/sambúð	10,5	39,0	23,4	13,9	6,8	6,4	295
Einhleyp(ur)/skilin(n)/ekkjja/ekkill	3,1	30,4	39,6	16,9	5,4	4,6	260
<b>Menntun fyrir örorku**</b>							
Skyldunám eða minna	5,7	40,2	29,7	15,3	4,8	4,3	209
Starfsnám, iðnnám	11,7	30,1	32,0	13,6	5,8	6,8	103
Bóklegt nám, áfangar, stúdent	7,6	34,9	33,7	15,7	3,5	4,7	172
Háskólanám	4,4	17,8	22,2	22,2	17,8	15,6	45
Annað nám	0,0	37,9	31,0	10,3	13,8	6,9	29
<b>Launavinna sl. 6 mánuði***</b>							
Já	3,8	21,8	23,7	22,4	15,4	12,8	156
Nei	7,8	40,4	33,9	12,4	2,1	3,4	386

Ef miðað var við mánaðartekjur fyrr á árinu þá kváðust rúm 56% svarenda hafa svipaðar tekjur og áður, um 24% kváðust hafa meiri tekjur, en tæp 14% minni tekjur en áður, aðrir voru óvissir.

Rúmlega 26% svarenda eða fjölskyldna þeirra hafa notið einhverrar aðstoðar félagsþjónustu sveitarfélags. Þar af hefur helmingur eða um 13% svarenda fengið húsaleigubætur og 10% svarenda hefur þegið annars konar fjárhagsaðstoð sveitarfélags. Rúm 43 % svarenda segir það einhverntímann hafa komið fyrir á síðustu 12 mánuðum að hann eða fjölskylda hans hafi átt í erfiðleikum með að greiða hin venjulegu útgjöld, til dæmis mat, ferðir, húsnæði og þess háttar.

### 3.9 Viðhorf og aðgengi

Þegar spurt var hvaða áhrif það hafði haft á svarandann að fá úrskurð sem öryrki kváðu flestir eða tæp 32% það hafa verið mjög mikið áfall og rúm 12% sögðu það hafa verið nokkuð áfall. Fyrir 21% svarenda hafði það verið bæði léttir og áfall að fá þennan úrskurð.

Meirihluti svarenda segist upplifa nokkra (44%) eða mikla (26%) félagslega einangrun (Tafla 22).

**Tafla 22. Hversu mikla félagslega einangrun upplifir þú?**

	Fjöldi	Hlutfall	Hlutfall sem svarar
Enga	202	26,72	28,21
Nokkra	318	42,06	44,41
Mikla	185	24,47	25,84
Veit ekki	9	1,19	1,26
Neitar að svara	2	0,26	0,28
<b>Alls</b>	<b>716</b>	<b>94,71</b>	
Vantar	40	5,29	
<b>Alls</b>	<b>756</b>	<b>100%</b>	<b>100%</b>

Marktækur munur er á upplifun svarenda af félagslegri einangrun eftir aldri við örorkumat, hjúskaparstöðu og atvinnuþátttöku. Þeir sem eru 60 ára eða eldri segjast lang síst finna til félagslegrar einangrunar. Þeir svarendur sem voru metnir til örorku á aldrinum 30 ára til 5tugs eru hins vegar hlutfallslega fjölmennastir í hópi þeirra sem finna til félagslegrar einangrunar. Svarendur sem eru giftir og þeir sem hafa verið á vinnumarkaði síðastliðið hálf ár finna síður til félagslegrar einangrunar en þeir sem eru ógiftir eða ekki í launavinnu.

Tæplega 45% svarenda telur sig finna fyrir fordómum vegna örorku sinnar eða fötlunar. Rúmlega 76% þeirra sem finna fyrir fordómum segjast finna fyrir fordómum almennt í samfélaginu og 28% þeirra hafa fundið fyrir fordómum við atvinnuleit. Um 59% þeirra segjast finna fyrir fordómum hjá sjálfum sér (Tafla 23)

**Tafla 23. Hjá hverjum eða hvar finnur þú fyrir fordómum?**

	Fjöldi*	Hlutfall svara	Hlutfall svarenda
Innan fjölskyldunnar	111	10,20	33,95
Meðal kunningja	150	13,79	45,87
Í námi/skóla	42	3,87	12,84
Í vinnu	65	5,97	19,88
Við atvinnuleit	91	8,36	27,82
Á þjónustustöðum	87	8,00	26,61
Hjá þér sjálfum	192	17,65	58,72
Hjá öðrum öryrkjum	45	4,14	13,76
Almennt í samfélaginu	249	22,89	76,15
Annað	56	5,15	17,13
<b>Alls</b>	<b>1088</b>	<b>100%</b>	<b>332,73</b>

\*Fjölval, svarendur voru 327 og gátu svarað fleirum en einum möguleika játandi

Aðgengi, í viðum skilningi, hefur áhrif á þátttöku í samfélaginu hjá 26% svarenda (Mynd 23).

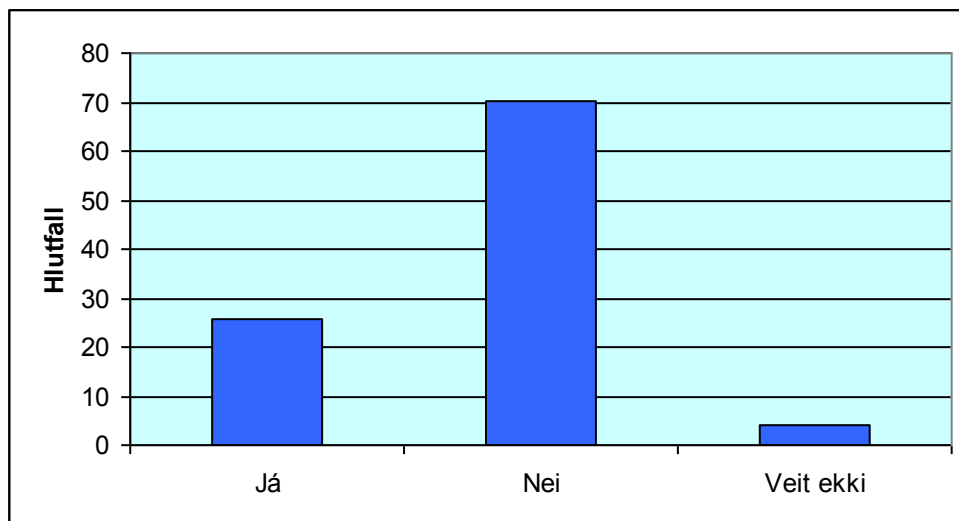

**Mynd 23: Hefur aðgengi áhrif á þátttöku þín í samfélaginu?**

Umferlismál snerta um helming þessa hóps, eða 13% allra svarenda. Aðgengi að upplýsingum, rituðu og mæltu máli snerta fjórðung þessa hóps eða rúmlega 6% allra svarenda. Aðgengi að vélbúnaði og hugbúnaði tölva og heimasíðum, snertir um 5% allra svarenda. Viðkvæmni fyrir skynáreiti, hávaða, birtu, lykt eða uppgufun efna snertir 9% allra svarenda og aðgengi þeirra.

Af þeim sem umferlismálin varða, t.d. aðgengi að og innan bygginga, segja 63% aðgengið frekar eða mjög slæmt. Af þeim sem aðgengi að að rituðu og mæltu máli snertir og einnig meðal þeirra sem þola illa skynáreiti eru 58% sem segja aðgengið slæmt hvað þá sjálfa varðar. Meðal þeirra sem eru háðir aðgengilegum tölvubúnaði eða aðstoð við tölvunotkun telja 57% aðgengið nokkuð eða mjög gott hvað þá sjálfa varðar.

### 3.10 Þjónusta

Þátttakendur hafa notið þjónustu ýmissa aðila, áður var búið að nefna félagsþjónustu sveitarfélaga þar sem 26% svarenda eða fjölskyldur þeirra höfðu einhvern tímann notið þjónustu, 74% þeirra segjast vera frekar eða mjög ánægðir með þá þjónustu sem þeir höfðu fengið hjá félagsþjónustunni. Þar sem allir þátttakendur eru á skrá hjá Tryggingastofnun Ríkisins þá er gert ráð fyrir að þeir njóti allir þjónustu hennar, 73% þátttakenda eru nokkuð eða mjög ánægðir með þjónustu Tryggingastofnunar. Um 28% svarenda hafa notið þjónustu Hjálpartækjamiðstöðvar TR. Um 11% hafa þegið þjónustu hjá Svæðisskrifstofu málefna fatlaðra og tæp 8% þjónustu svæðisvinnumiðlunar (Tafla 24).

**Tafla 24. Þjónusta**

	<b>Fjöldi</b>	<b>Hlutfall</b>	<b>Hlutfall sem svarar</b>
Svæðisskrifstofa málefna fatlaðra	79	10,45	11,19
Svæðisvinnumiðlun	54	7,14	7,73
Hjálpartækjamiðstöð TR	197	26,06	27,59
Sjónstöð Íslands	30	3,97	4,21
Heyrnar- og talmeinastöð Íslands	59	7,80	8,29
Samskiptamiðstöð heyrnalausra og heyrnaskertra	4	0,53	0,56

Tæplega 36% þátttakenda segja að þeir hafi lent í því að vera sendir á milli þjónustuaðila án þess að fá viðunandi úrlausn.

Rúmlega 70% svarenda telja sig eiga réttindi í lífeyrissjóði. Tæplega 12% svarenda segjast ekki vita hvort þeir eigi réttindi í lífeyrissjóði eða ekki (Mynd 24).

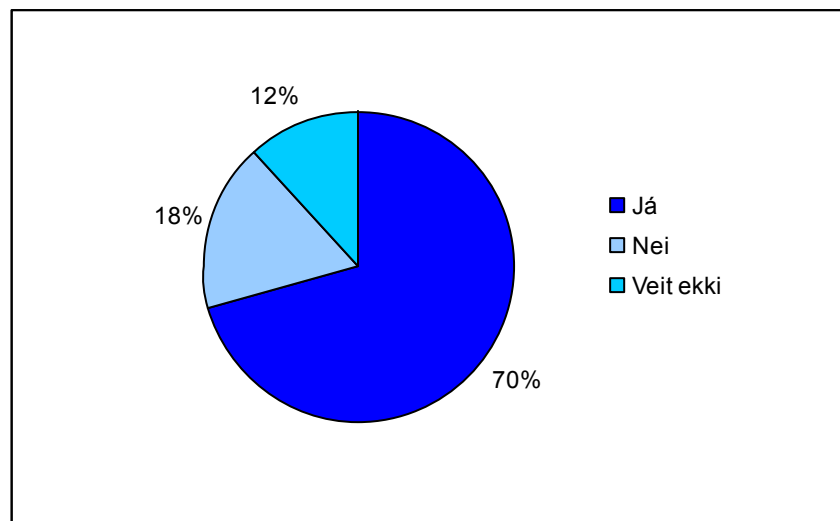

**Mynd 24: Réttindi í lífeyrissjóði**

Af þeim sem telja sig eiga réttindi í lífeyrissjóði þá hafa 74%, eða tæpur helmingur allra þátttakenda, nýtt sér lífeyrisréttindi (Mynd 25).

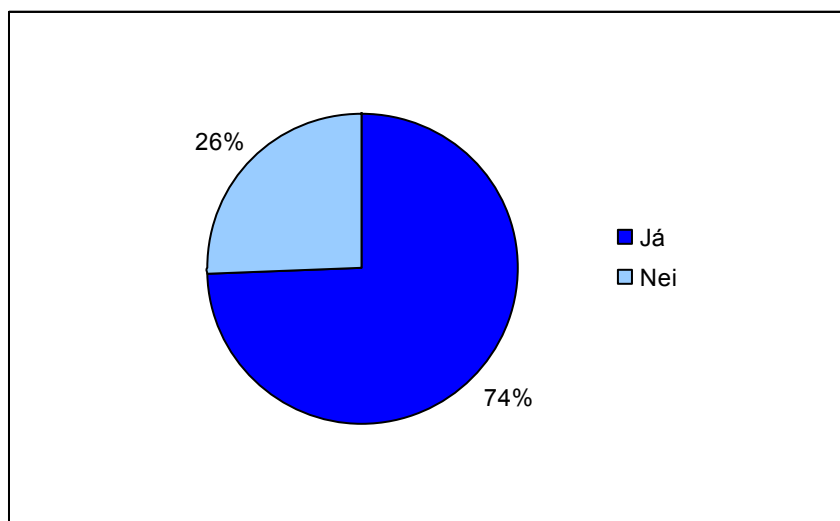

**Mynd 25:** Hlutfall þeirra sem hafa nýtt sér lífeyrisréttindi af hópi þeirra sem telja sig eiga réttindi í lífeyrisjóði

Af þeim sem segjast eiga lífeyrisréttindi eru rúmlega 65% nokkuð eða mjög ánægð með þá þjónustu sem þau hafa fengið hjá lífeyrissjóðunum.

### 3.11 Heilsa og lífsgæði

Meirihluti þátttakenda (58%) segist vera frekar eða mjög sammála fullyrðingunni „Mér þykir erfitt að finna árangursríkar lausnir á vandamálum mínum sem tengjast heilsu. Á sama hátt segjast 52% vera frekar eða mjög sammála því að tilraunir þeirra til að breyta því sem þeim líkar ekki við heilsufar sitt séu árangurslausar .

Tæplega 53% svarenda finnst heilsa sín á heildina litið vera frekar eða mjög slæm. Marktækur munur er á hópum, hvað mat þeirra á heilsu sinni varðar, eftir aldri, búsetu, greiningu til örorkumat, aldri við örorkumat, barneign, hjúskaparstöðu og launavinnu síðastliðna 6 mánuði. Hlutfallslega fleiri í yngri hópunum telja heilsu sína góða. Svarendum í Reykjavík og á Vesturlandi finnst heilsa sín góð í hlutfallslega meira mæli en þeim sem búa í öðrum landshlutum. Þeir svarendur sem fengið hafa örorkumat byggt á stoðkerfisvanda eða afleiðingum áverka eða æxla segja frekar heilsu sína slæma, en þeir sem fengið hafa örorkumat af öðrum ástæðum. Sá hópur sem var tvítugur eða yngri við örorkumat telur í marktækt meiri mæli en aðrir aldurshópar við örorkumat, heilsu sína góða. Þeir sem verið hafa í launavinnu á síðastliðnum 6 mánuðum segja frekar heilsu sína góða en þeir sem ekki eru á vinnumarkaði.

Þegar hugað er að fjárhag og afkomu öryrkja kemur fram að 47% svarenda eru óánægð með fjárhagsafkomu sína, en 23% eru frekar eða mjög ánægð með hvernig þau komast af fjárhagslega (Tafla 25).

**Tafla 25. Hversu ánægð(ur)/óánægð(ur) ertu með fjárhagsafkomu þína þessa dagana?**

	<b>Fjöldi</b>	<b>Hlutfall</b>	<b>Hlutfall sem svarar</b>
Mjög óánægð(ur)	204	26,98	29,10
Frekar óánægð(ur)	125	16,53	17,83
Hvorki óánægð(ur) né ánægð(ur)	212	28,04	30,24
Frekar ánægð(ur)	113	14,95	16,12
Mjög ánægð(ur)	47	6,22	6,70
<b>Alls</b>	<b>701</b>	<b>92,72</b>	
Vantar	55	7,28	
<b>Alls</b>	<b>756</b>	<b>100%</b>	<b>100%</b>

Marktækur munur er í þessu efni á milli hópa eftir aldri, greiningu og aldri til örorkumats, barneign, hjúskaparstöðu og launavinnu síðastliðna 6 mánuði. Þeir svarendur sem eru á miðjum aldri, þeir sem voru á miðjum aldri við örorkumat, fólk sem á börn, ógiftir og þeir sem ekki eru á vinnumarkaði eru í meira mæli óánægðir með fjárhagsafkomu sína en aðrir hópar. Þeir sem hafa fengið greiningu til örorkumats sem byggir á stoðkerfissvanda eða áverkum og æxlum eru í meira mæli óánægir með fjárhagsafkomu sína en aðrir örorkumatshópar.

Þegar spurt er hversu ánægðir eða óánægðir þátttakendur eru með líf sitt almennt þessa dagana kemur í ljós að 50% svarenda eru ánægðir með líf sitt. Marktækur munur er á milli hópa. Þeir sem fylla tvo yngstu aldurshópana og þann elsta eru frekar ánægðir með líf sitt en aðrir aldurshópar. Einnig eru þeir, sem yngstir voru við örorkumat og þeir sem elstir voru við örorkumat, hlutfallslega fleiri í ánægjuhópnum en aðrir örorkualdurshópar. Þeir sem voru greindir til örorku á grundvelli meðfæddrar fötlunar eru hlutfallslega mun fleiri í hópi svarenda sem ánægðir eru með líf sitt en aðrir fötlunarhópar, þeir sem greindir voru með stoðkerfissvanda eru einnig marktækt fleiri en meðaltalið í þessum hópi. Marktækasti munur er þó eftir hjúskaparstöðu, þar sem giftir eða sambúðarfólk fyllir mun fremur flokk hinna ánægðu en þeir einhleypu.

Búin var til ný 5 flokka breyta, sem byggð er á heilsubreytu, fjárhagsbreytu og breytunni er varðar ánægju með lífið almennt. Þessi nýja breyta sýnir að staða 62% svarenda er frekar eða mjög slæm, en um 8% svarenda búa að eigin mati við góða stöðu hvað heilsu, fjárhag og líf almennt varðar (Mynd 26).



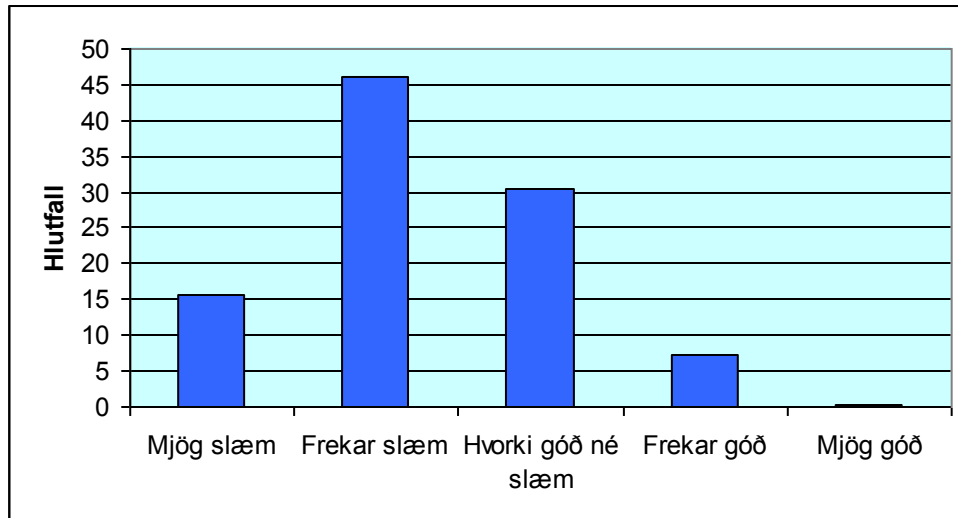

Mynd 26: Hver er staðan, hvað varðar heilsu, fjárhag og lífið almennt?

### 3.12 Fjölskylduhagir

Konur eru marktækt líklegri en karlar til að vera giftar eða fráskildar, karlar eru marktækt líklegri en konur til að vera einhleypir. Af sverendum búa 73% með öðrum í heimili, af þeim búa 70% kvenna og 68% karla með maka, en 64% kvenna og 37% karla með börnum. Af þeim sem búa með börnum þá búa 77% kvenna og 29% karla með börnum undir 18 ára aldri. Af kvenkyns sverendum þá eru 16% einstæðar mæður og á þeirra heimilum búa 32% allra þeirra barna svarenda sem eru innan 18 ára aldurs. Athygli vekur að 41% einstæðra foreldra, sem að mestu leyti eru konur, hafa greiningu um geðrænan vanda, en í heild hafa tæp 28% svarenda þessa greiningu og karlar mun frekar en konur. Meðal svarenda sem eru giftir eða í sambúð með börn er hins vegar stoðkerfisvandi lang algengasta greiningin enda konur í meirihluta þessa hóps og stoðkerfisvandi algengasta greining meðal kvenna. Hér má því leiða að því líkur að stoðkerfisvandi sé helsta ástæða örorku í röðum giftra kvenna eða kvenna í sambúð og mun algengari þar en meðal annarra hópa. Geðröskun sé hins vegar megin ástæða örorku meðal þeirra kvenna sem fylla hóp einstæðra mæðra.

Fleira vekur athygli er hóp einstæðra foreldra varðar, hann hefur styttri skólagöngu að baki en aðrir hópar, 86% hópsins hefur áhuga á vinnu, sem er mun hærra hlutfall en hjá öðrum hópum, en er síður á vinnumarkaði, þó þar sé mjótt á munum. Tæp 70% þessa hóps metur fjárhagsafkomu sína mjög eða frekar slæma, sem er mun hærra hlutfall en hjá öðrum hópum. Einnig metur hærra hlutfall þessa hóps heilsu sína mjög eða frekar slæma (70%) og finnur frekar fyrir fordómum (69%) en aðrir hópar, 34% þessara einstæðu foreldra eru mjög eða frekar óánægð með lífið, en meðaltal svarenda er 22% (Tafla 26).

**Tafla 26. Hlutfall einhleypra/fráskildra m/börn innan 18 ára, giftra/sambúðarfólks m/börn innan 18 ára, þeirra sem búa með öðrum ekki með börn innan 18 ára og þeirra sem búa einir, eftir kyni, aldri, greiningu, aldri við örorkumat, menntun, húsnæði, launavinnu, atvinnuáhuga, heilsu, fordómum og lífsánægju.**

		Eihl./frásk.	Gift/sambúð	Búa m/öðrum	Búa einir	Fjöldi
		m/börn %	m/börn %	án barna %	%	N / %
<i>Allir</i>		11,4	17,9	42,2	28,5	100
	N	78	122	288	194	682
<b>Kyn ***</b>						
	Karl	13,0	32,0	39,2	47,4	254 / 37,2
	Kona	87,0	68,0	60,8	52,6	428 / 62,8
	N	78	122	288	194	682 / 100
<b>Aldur</b>						
	16-29 ára	17,9	6,7	6,7	4,7	50 / 7,4
	30-39 ára	32,1	20,0	5,3	8,3	80 / 11,8
	40-49 ára	29,5	41,7	10,5	16,1	134 / 19,8
	50-59 ára	19,2	25,8	34,4	33,9	209 / 31,0
	60 ára og eldri	1,3	5,8	43,1	37,0	202 / 30,0
	N	78	120	285	192	675 / 100
<b>Greining, örorkumat TR</b>						
	Geð	41,1	18,3	22,3	35,9	183 / 27,6
	Stoðkerfi	32,9	44,2	37,0	25,0	228 / 34,4
	Tauga- og skynfæri	8,2	9,2	7,6	13,0	63 / 9,5
	Áverkar og æxli	6,8	12,5	10,1	7,3	62 / 9,4
	Þroski og meðfædd -	6,8	4,2	5,0	6,8	37 / 5,6
	Hjarta-, æða- og öndun-	1,4	5,8	9,7	6,8	48 / 7,2
	Annað/blandað	2,7	5,8	8,3	5,2	42 / 6,3
	N	73	120	278	192	663 / 100
<b>Aldur við örorkumat</b>						
	Yngri en 20 ára	15,4	7,0	6,2	10,6	52 / 8,5
	20-29 ára	24,6	20,0	9,3	13,5	86 / 14,1
	30-39 ára	38,5	33,9	12,7	13,5	120 / 19,7
	40-49 ára	18,4	28,7	23,9	21,2	143 / 23,5
	50-59 ára	3,1	7,8	31,3	31,2	145 / 23,8
	60 ára og eldri	0,0	2,6	16,6	10,0	63 / 10,4
	N	65	115	259	170	609 / 100
<b>Menntun fyrir örorku</b>						
	Skyldunám	63,1	50,4	60,3	60,1	396 / 58,9
	Hluta framhaldssk	14,5	16,0	11,6	8,3	79 / 11,7
	Starfsmenntun/stúdentsp	15,8	24,4	22,1	21,8	146 / 21,7
	Háskólamenntun	6,6	9,2	6,0	9,8	52 / 7,7
	N	76	119	285	193	673 / 100
<b>Launavinna sl. 6 mánuði</b>						
	Já	26,0	29,0	26,9	29,2	181 / 27,8
	Nei	74,0	71,0	73,1	70,8	469 / 72,2
	N	73	117	275	185	650 / 100
<b>Áhugi á vinnu</b>						
	Já	85,7	76,0	58,9	51,7	340 / 63,1
	Nei	14,3	18,8	35,5	40,9	170 / 31,5
	Veit ekki	0,0	5,2	5,6	7,4	29 / 5,4
	N	63	96	231	149	539 / 100

<b>Tekjur</b>					
Undir 100þús	1,8	6,3	10,6	4,1	36 / 7,0
100-149	17,9	26,3	50,0	26,5	183 / 35,5
150-199	46,4	26,3	21,1	38,8	154 / 29,8
200-249	25,0	20,0	10,1	19,1	83 / 16,1
250-299	3,6	11,6	4,6	6,1	32 / 6,2
300 og yfir	5,3	9,5	3,6	5,4	28 / 5,4
<b>N</b>	56	95	218	147	516 / 100
<b>Fjárhagsafkoma</b>					
Mjög slæm	44,4	29,8	21,8	32,8	188 / 28,9
Frekar slæm	25,0	21,0	15,6	13,8	111 / 17,1
Hvorki né	19,4	28,1	37,8	25,9	199 / 30,6
Frekar góð	8,3	15,8	16,4	19,0	105 / 16,2
Mjög góð	2,8	5,3	8,4	8,5	47 / 7,2
<b>N</b>	72	114	275	189	650 / 100
<b>Húsnæði</b>					
Eigin húsnæði	48,0	84,6	76,2	55,4	446 / 68,8
Hjá foreldrum/ættingjum	11,7	2,4	8,4	1,2	37 / 5,7
Leiguhúsnæði	40,3	8,9	12,5	41,7	149 / 23,0
Annað	0,0	4,1	2,9	1,7	16 / 2,5
<b>N</b>	77	123	273	175	648 / 100
<b>Heilsa</b>					
Mjög góð	4,1	3,5	4,7	6,9	33 / 5,1
Frekar góð	13,7	15,8	18,1	21,3	118 / 18,1
Hvorki né	12,3	16,7	25,7	27,1	150 / 23,0
Frekar slæm	46,6	50,0	36,6	29,8	248 / 38,1
Mjög slæm	23,3	14,0	14,9	14,9	102 / 15,7
<b>N</b>	73	114	276	188	651 / 100
<b>Finnur fyrir fordómum</b>					
Já	68,9	55,3	34,2	42,6	288 / 44,3
Nei	31,1	44,7	65,8	57,4	362 / 55,7
<b>N</b>	74	114	272	190	650 / 100
<b>Ánægja með lífið</b>					
Mjög óánægð	12,2	6,1	8,1	13,1	62 / 9,6
Frekar óánægð	21,6	11,3	9,6	13,1	79 / 12,3
Hvorki né	27,0	21,7	27,2	31,7	177 / 27,5
Frekar ánægð	31,1	40,9	36,4	27,3	219 / 34,0
Mjög ánægð	8,1	20,0	18,7	14,8	107 / 16,6
<b>N</b>	74	115	272	183	644 / 100

## 4 Samandregnar niðurstöður og ályktanir

Svo til allir öryrkjanna (96%) hafa einhvern tímann á ævinni stundað launavinnu, en þeir sem hafa búið við fötlun sína frá fæðingu og fá örorkumat innan við tvítugt eru marktækt líklegri til að hafa aldrei verið á vinnumarkaði, hlutfallslega fleiri karlar en konur hafa þannig aldrei verið í launavinnu. Aðalstarf flestra hefur verið í ófaglærðum greinum, en tæp 10% eru iðnaðarmenn. Um 22% öryrkjanna hafa verið atvinnulaus á síðastliðnum 5 árum og flestir þeirra lengur en sex mánuði alls. Yngra fólk, þeir sem eru einhleypir, barnlausir, þeir sem fá örorkugreiningu undir fertugu og þeir sem hafa meðfædda fötlun eða geðsjúkdóm eru marktækt líklegri en aðrir hópar til að hafa einhvern tímann verið atvinnulausir. Þeir sem búa við geðsjúkdóm og þeir sem hafa bóklegt nám eða háskólanám að baki eru martækt líklegri en aðrir til að hafa verið eitthvað atvinnulausir á síðastliðnum 5 árum. Aðeins tæp 5% öryrkjanna hafa einhvern tímann fengið atvinnuleysisbætur á síðastliðnum 5 árum, það kann að vera að þennan mun megi skýra að einhverju leyti með því að túlkun svarenda á atvinnuleysi sé mismunandi, þar sem sumir telja sig hafa verið atvinnulausa ef þeir voru án vinnu, þó þeir hafi verið með fullan örorkulífeyri og ekki með rétt til atvinnuleysisbóta. Aðrir telja sig hins vegar aðeins hafa verið atvinnulausa ef svo hefur verið fyrir þann tíma að þeir voru metnir til fullrar örorku.

Af þeim öryrkjum sem einhvern tímann hafa verið á vinnumarkaði hafa 29% verið í launavinnu á síðastliðnum 6 mánuðum. Þeir sem yngri eru og þeir sem ungir voru metnir til örorku eru, eins og áður kom fram, líklegri en þeir eldri til að fylla hóp þeirra fáu sem aldrei hafa verið á vinnumarkaði, en af þeim sem einhvern tímann hafa verið í launaðri vinnu þá er það einmitt þessi hópur sem er marktækt líklegastur til að hafa verið í launavinnu á undanförunum mánuðum. Marktæk tengsl eru einnig við greiningu, þar sem öryrkjar með hjarta- æða- eða öndunarfarasjúkdóma eru síst líklegir til að vera nú á vinnumarkaði. Ekki er marktækur munur á atvinnuþátttöku karla og kvenna.

Tæplega 21% eru í vinnu þegar könnunin fer fram, líklegt má telja að hluti öryrkjanna sé í tímabundnum störfum einkum yfir sumartímann og því ekki í vinnu þegar spurt er um vetur. Lang flestir þeirra eru í störfum á almennum vinnumarkaði en 11% eru með vinnusamning við Tryggingastofnun eða í verndaðri vinnu. Af þeim sem eru í vinnu eru 11% sjálfstætt starfandi, sem er nokkru lægra hlutfall en almennt gerist í þjóðfélaginu. Flestir eru í hlutastörfum en telja vinnuna vera sér mjög mikilvæga einkum vegna félagsskaparins, en launin koma í þriðja sæti. Meirihluti þeirra sem ekki eru í vinnu hefur áhuga á launaðri vinnu, tæpur helmingur treystir sér þó aðeins í minna en hálf tölur og margir eru óvissir um vinnugetu sína, enda er heilsuleysi lang algengasta ástæðan sem öryrkjarnir gefa fyrir því að vera ekki í vinnu eða hafa ekki hug á því. Mikill meirihluti öryrkja telur mjög mikilvægt að fólk í slíkum sporum hafi möguleika á launaðri vinnu en telja ýmsa þætti vinnumarkaðar og bótakerfis helst standa í vegi fyrir atvinnuþátttöku.

Menntunarstig öryrkja er lægra en almennt gerist hjá þjóðinni ef borið er saman við tölur sem birtar eru af OECD fyrir árið 2007. Þar kemur fram að 36% Íslendinga á aldrinum 25 til 64 ára hefur aðeins grunntmenntun að baki, 34% starfs- og framhaldsmenntun og 30%

nám á háskólastigi. Staða öryrkja, þegar kemur að mati til lífeyris er hins vegar sú að 64% þeirra hafa lokið grunnmenntun, 22% hafa lokið starfs- og framhaldsmenntun og tæp 8% hafa lokið námi á háskólastigi, 5% nefna að þeir hafi aðra menntun að baki og er þar helst um að ræða ýmislegt nám á sviði starfsmenntunar og fullorðinsfræðslu. Þegar frekara nám, sem svarendur hafa lokið eftir að þeir voru metnir til örorku, er tekið með í reikninginn þá hækkar menntunarstig hópsins þannig að 57% öryrkjanna hafa lokið grunnnámi, 26,5% starfs- og framhaldsmenntun og 10,5% námi á háskólastigi. Auk þess eru tæp 11% svarenda í námi þegar könnunin fer fram, 1% í framhaldsnámi og tæp 3% í námi á háskólastigi. Marktækur munur er á menntun kynjanna þar sem fleiri konur en karlar hafa aðeins grunnmenntun að baki, fleiri karlar hafa lokið starfs- og iðnnámi en konurnar hafa vinninginn í bóklegu framhaldsnámi og háskólanámi.

Mikill áhugi er á frekara námi meðal öryrkja en helstu hindrunina telja þeir heilsuleysi. Vísbending er um að menntunarstig öryrkja fari hækkandi en þó ekki í sama mæli og almennt gerist í samfélaginu nema hvað háskólastigið varðar. Þetta má einnig sjá ef þessar niðurstöður eru bornar saman við niðurstöður rannsóknar sem gerð var á félagslegum aðstæðum þeirra sem metnir voru til örorku 1997 (S. Thorlacius S. B. Stefánsson, S. Ólafsson).

Aðeins mjög lítill hluti öryrkja hefur fengið einhverja skipulagða starfsendurhæfingu eða starfsþjálfun. Marktækur munur er á hópi karla og kvenna, þar sem hlutfallslega fleiri karlar en konur hafa fengið skipulagða starfsendurhæfingu eða starfsþjálfun. Yngra fólk, þeir sem hafa fengið örorkumat fyrir fertugt, þeir sem eru barnlausir og þeir sem búa við geðfötlun eða meðfædda skerðingu, hafa notið þessarar þjónustu í marktækt herra hlutfalli en aðrir. Ekki er ólíklegt að þeir sem búið hafa við fötlun sína frá unga aldri hafi frekar notið starfsþjálfunar en starfsendurhæfingar. Bæði þessi hugtök voru notuð þegar spurt var.

Fram kemur að mikill meirihluti öryrkja telur mjög mikilvægt að fólk hafi möguleika á starfsendurhæfingu. Meirihluti þeirra sem notið hafa starfsendurhæfingar eða þjálfunar telur hana hafa skilað sér miklum árangri, fyrst og fremst betri heilsu og sjálfstrausti, en einnig segja tæp 40% hana hafa stuðlað að vinnu. Um helmingur þeirra sem ekki hafa notið starfsendurhæfingar hefðu þegið hana ef hún hefði staðið þeim til boða.

Um þriðjungur öryrkja hefur sinnt einhverjum ólaunuðum störfum á undanförmum sex mánuðum, algengast er umönnun barna eða starf hjá góðgerða- og hagsmunasamtökum. Þeir sem hafa bóklegt nám eða háskólanám að baki eru líklegri en aðrir til ólaunaðrar vinnu. Vísbending er um að þeir öryrkjar sem eru á vinnumarkaði séu almennt virkari í samfélaginu en þeir sem ekki eru í vinnu, einnig utan vinnutíma.

Margt bendir til að fátækt og félagsleg einangrun sé hlutskipti margra öryrkja einkum þeirra sem ekki eru á vinnumarkaði. Þegar litið er til framfærslu þá er fjórðungur öryrkja með einhverjar atvinnutekjur, helmingur fær greiðslur úr lífeyrissjóði og fjórðungur reiðir sig að einhverju leyti á framfærslu frá fjölskyldu eða maka. Auk þessa njóta svo til allir lífeyris frá Tryggingastofnun. Tæpur helmingur öryrkja hefur heildartekjur undir 150 þúsund krónum og mikill meirihluti er með heildartekjur undir 250 þúsund krónum á

mánuði. Marktækur munur er á tekjum hópa eftir aldri, búsetu, aldri við örorkumat, hjúskaparstöðu, menntun fyrir örorku og launavinnu. Hinir elstu eru að jafnaði með lægstar tekjur, en yngsta hópnun svipar til elsta hópsins. Giftir eru hlutfallslega fleiri en ógiftir í lægstu tekjuhópnum en einnig í þeim hæstu. Háskólagengið fólk er hlutfallslega flest í hæstu tekjuhópnum. Meirihluti þeirra sem eru í vinnu þegar könnunin fer fram hefur 200 þúsund krónur eða meira í heildartekjur á mánuði. Tæpur helmingur öryrkja segir það einhvern tímann hafa komið fyrir á síðustu 12 mánuðum að hann eða fjölskylda hans hafi átt í erfiðleikum með að greiða hin venjulegu útgjöld, til dæmis mat, ferðir, húsnæði og þess háttar.

Meirihluti öryrkja upplifir félagslega einangrun og þeir sem metnir eru til örorku um miðjan aldur eru marktækt líklegastir til þess. Þeir sem eru virkir á vinnumarkaði finna mun síður en aðrir til slíkrar einangrunar. Hátt í helmingur öryrkja finnur fyrir fordómum vegna örorku sinnar eða fötlunar, fyrst og fremst almennt í samfélaginu en einnig hjá sjálfum sér. Aðgengi í víðum skilningi hefur áhrif á virka þátttöku ríflega fjórðungs öryrkja.

Öryrkjar njóta þjónustu ýmissa aðila, allir njóta þeir þjónustu Tryggingastofnunar ríkisins og rúmur fjórðungur hefur notið þjónustu Hjálpartækjamiðstöðvar TR. Aðeins um 11% hafa fengið þjónustu hjá Svæðisskrifstofu málefna fatlaðra og tæp 8% Svæðisvinnumiðlunar. Rúmur fjórðungur öryrkja hefur notið aðstoðar félagsþjónustu sveitarfélaga með einhverjum hætti.

Rúmlega 70% svarenda telja sig eiga réttindi í lífeyrissjóði. Athygli vekur að tæp 12% segjast ekki vita hvort þeir eigi réttindi í lífeyrissjóði og af þeim sem telja sig eiga réttindi í slíkum sjóði þá hafa 74% nýtt sér lífeyrisréttindi, eða aðeins tæpur helmingur allra svarenda. Af þeim sem segjast eiga lífeyrisréttindi eru rúmlega 65% ánægð með þá þjónustu sem þau hafa fengið hjá lífeyrissjóðunum.

Um helmingur öryrkja er ánægður með líf sitt almennt, en þó telur meira en helmingur öryrkja heilsu sína slæma og tæpur helmingur er óánægður með fjárhagsafkomu sína. Þegar allir þessir þættir eru teknir saman kemur í ljós að staða meirihluta öryrkja er slæm og aðeins 8% búa að eigin mati við góða stöðu hvað heilsu, fjárhag og lífið almennt varðar.

Af því sem hér hefur komið fram þá má færa sterk rök fyrir því að þörf sé fyrir fleiri hlutastörf við hæfi þeirra sem hafa skerta vinnugetu sem og sveigjanlegri og umburðarlyndari vinnumarkað og vinnuveitendur. Jákvæð afstaða til náms, vinnu og starfsendurhæfingar sem ríkir meðal öryrkja ætti að hvetja til aukins framboðs úrræða sem og aukinnar fræðslu, ráðgjafar, samhæfingar og nýtingar þeirrar þjónustu sem þegar er til staðar. Meirihluti öryrkja er konur og fólk með litla eða enga framhaldsmenntun. Lang flestir hafa reynslu af vinnumarkaði en hafa hlotið örorku vegna áfalla og veikinda eftir að þeir komust á fullorðinsár. Margir þeirra búa við félagslega einangrun og þröngan fjárhag. Mikilvægt er að tekið sé tillit til alls þessa þegar unnið er að skipulagi og áætlunum er varða kerfi bóta og starfshæfnismats, sem og aðgerðum til aukinnar virkni og atvinnuþátttöku.

# Viðaukar

## *1. Niðurstöðutöflur*

## Könnun á högum og viðhorfum örorku- og endurhæfingarlífeyrisþega Rannsókn á vegum Þjóðmálastofnunar 2008- 2009

### Niðurstöðutöflur allra spurninga könnunarinnar

#### 1. Kyn svaranda

	Fjöldi	Hlutfall	Hlutfall sem svarar
Karl	285	37,70	37,80
Kona	469	62,04	62,20
<b>Alls</b>	<b>754</b>	<b>99,74</b>	
Vantar	2	0,26	
<b>Alls</b>	<b>756</b>	<b>100%</b>	<b>100%</b>

#### 2. Hvað ertu gömul/gamall (flokkar)

	Fjöldi	Hlutfall	Hlutfall sem svarar	Uppsafnað hlutfall
yngrri en 20 ára	7	0,93	0,95	0,95
20-24 ára	20	2,65	2,71	3,66
25-29 ára	29	3,84	3,93	7,59
30-34 ára	48	6,35	6,50	14,09
35-39 ára	43	5,69	5,83	19,92
40-44 ára	62	8,20	8,40	28,32
45-49 ára	90	11,90	12,20	40,51
50-54 ára	124	16,40	16,80	57,32
55-59 ára	103	13,62	13,96	71,27
60-64 ára	140	18,52	18,97	90,24
eldri en 64 ára	72	9,52	9,76	100
<b>Alls</b>	<b>738</b>	<b>97,62</b>		
Vantar	18	2,38		
<b>Alls</b>	<b>756</b>	<b>100%</b>	<b>100%</b>	

#### 3a. Hefur þú verið metin(n) til endurhæfingarlífeyris?

	Fjöldi	Hlutfall	Hlutfall sem svarar
Já	303	40,08	40,29
Nei	403	53,31	53,59
Veit ekki	46	6,08	6,12
<b>Alls</b>	<b>752</b>	<b>99,50</b>	
Vantar	4	0,53	
<b>Alls</b>	<b>756</b>	<b>100%</b>	<b>100%</b>

#### 3b. Q5y Endurhæfingaraldur flokkar

	Fjöldi	Hlutfall	Hlutfall sem svarar	Uppsafnað hlutfall
Yngri en 30 ára	70	9,26	24,56	24,56
30-39 ára	70	9,26	24,56	49,12
40-49 ára	75	9,92	26,32	75,44
50-59 ára	59	7,80	20,70	96,14
60 ára og eldri	11	1,46	3,86	100,00
<b>Alls</b>	<b>285</b>	<b>37,70</b>		
Vantar	471	62,30		
<b>Alls</b>	<b>756</b>	<b>100%</b>	<b>100%</b>	



**4a. Hefur þú fengið metna örorku?**

	Fjöldi	Hlutfall	Hlutfall sem svarar
Já	705	93,25	94,00
Nei	37	4,89	4,93
Veit ekki	8	1,06	1,07
<b>Alls</b>	<b>750</b>	<b>99,21</b>	
Vantar	6	0,79	
<b>Alls</b>	<b>756</b>	<b>100%</b>	<b>100%</b>

**4b. (Q7y) Hvað varstu gamall/gömul þegar þú fékkst örorkumat?**

	Fjöldi	Hlutfall	Hlutfall sem svarar	Uppsafnað hlutfall
yngrri en 20 ára	58	7,67	8,72	8,72
20-29 ára	99	13,10	14,89	23,61
30-39 ára	131	17,33	19,70	43,31
40-49 ára	154	20,37	23,16	66,47
50-59 ára	158	20,90	23,76	90,23
60 ára og eldri	65	8,60	9,77	100,00
<b>Alls</b>	<b>665</b>	<b>87,96</b>		
Vantar	91	12,04		
<b>Alls</b>	<b>756</b>	<b>100%</b>	<b>100%</b>	

**5. Hver er ástæða örorku þinnar (eigin svör)?**

	Fjöldi	Hlutfall svara	Hlutfall svarenda
5a. Geðröskun	243	14,42	33,11
5b. Stoðkerfi	475	28,19	64,71
5c. Heymarskerðing	49	2,91	6,68
5d. Sjónskerðing	77	4,57	10,49
5e. Þroskafrávik	42	2,49	5,72
5f. Áverkar	177	10,50	24,11
5g. Hjarta- eða æðasjúkdómur	135	8,01	18,39
5h. Aðrir sjúkdómar	274	16,26	37,33
5i. Eitthvað annað	213	12,64	29,02
<b>Alls</b>	<b>1685</b>	<b>100,00</b>	<b>229,56</b>

*Svarendur máttu nefna allt sem við átti, því er hlutfall svarenda alls yfir 100%.*

**5x. Ástæða örorku. Greining. Upplýsingar frá TR, dregnar saman í flokka**

	Fjöldi	Hlutfall	Hlutfall sem svarar
Geð	202	26,72	27,98
Stoðkerfi	247	32,67	34,21
Skynfæri	67	8,86	9,28
Áverkar	51	6,75	7,06
Þroski	31	4,10	4,29
Meðfædd skerðing	10	1,32	1,39
Hjarta-, æða- og öndunarfæri	52	6,88	7,20
Æxli	18	2,38	2,49
Annað/blandaður flokkur	44	5,82	6,09
<b>Alls</b>	<b>722</b>	<b>95,50</b>	
Vantar	34	4,50	
<b>Alls</b>	<b>756</b>	<b>100%</b>	<b>100%</b>

### 7. Hver er hjúskaparstaða þín núna?

	Fjöldi	Hlutfall	Hlutfall sem svarar
Gift/kvæntur	307	40,61	41,49
Í staðfestri sambúð/ samvist	19	2,51	2,57
Í sambúð	48	6,35	6,49
Fráskilin[n]	152	20,11	20,54
Ekkja/ekkill	31	4,10	4,19
Einhleyp[ur]	180	23,81	24,32
Veit ekki	1	0,13	0,14
Neitar að svara	2	0,26	0,27
<b>Alls</b>	<b>740</b>	<b>97,88</b>	
Vantar	16	2,12	
<b>Alls</b>	<b>756</b>	<b>100%</b>	<b>100%</b>

### 8. Hefur hjúskaparstaða þín breyst eftir að vinnufærni þín skertist?

	Fjöldi	Hlutfall	Hlutfall sem svarar
Já	133	17,59	20,56
Nei	514	67,99	79,44
<b>Alls</b>	<b>647</b>	<b>85,58</b>	
Á ekki við (hefur alltaf haft skerta við)	90	11,90	
Neitar að svara	2	0,26	
Svara ekki	17	2,25	
<b>Alls</b>	<b>756</b>	<b>100%</b>	<b>100%</b>

### 9. Hvernig hefur hjúskaparstaða þín breyst eftir að vinnufærni þín skertist?

	Fjöldi	Hlutfall svaræ	Hlutfall svarenda
Gifst / kvænst?	33	19,30	27,05
Staðfest sambúð eða samvist	21	12,28	17,21
Hafið sambúð	23	13,45	18,85
Skilið	78	45,61	63,93
Orðið ekkja / ekkill	16	9,36	13,11
<b>Alls</b>	<b>171</b>	<b>100%</b>	<b>140,16</b>

*Svarendur voru 122 og máttu nefna allt sem við átti, því er hlutfall svarenda alls yfir 100%.*

### 10a. Átt þú börn, og þar eru með talin stjúpbörn og fósturbörn ?

	Fjöldi	Hlutfall	Hlutfall sem svarar
Já	587	77,65	77,75
Nei	166	21,96	21,99
Neitar að svara	2	0,26	0,26
<b>Alls</b>	<b>755</b>	<b>99,87</b>	<b>100</b>
Vantar	1	0,13	
<b>Alls</b>	<b>756</b>	<b>100%</b>	<b>100%</b>

**10b. Hversu mörg börn átt þú, þar með talin fósturbörn og stjúp börn? (Q26yyy)**

	Fjöldi	Hlutfall	Hlutfall sem svarar	Uppsafnað hlutfall
Eitt barn	67	8,86	11,41	11,41
Tvö börn	148	19,58	25,21	36,63
Þrjú börn	168	22,22	28,62	65,25
Fjögur börn	106	14,02	18,06	83,30
Fimm börn	57	7,54	9,71	93,02
Sex börn	24	3,17	4,09	97,10
Sjö börn	9	1,19	1,53	98,64
Átta börn	5	0,66	0,85	99,49
Níu börn	1	0,13	0,17	99,66
Tíu börn	1	0,13	0,17	99,83
Þrettán börn	1	0,13	0,17	100,00
<b>Alls</b>	<b>587</b>	<b>77,65</b>		
Vantar	169	22,35		
<b>Alls</b>	<b>756</b>	<b>100%</b>	<b>100%</b>	

**11. Á hvaða landssvæði býrð þú?**

	Fjöldi	Hlutfall	Hlutfall sem svarar
Í Reykjavík	309	40,87	41,70
Á Reykjanesi (þ.m.t. Mosfellsbær, K)	159	21,03	21,46
Á Vesturlandi	26	3,44	3,51
Á Vestfjörðum	17	2,25	2,29
Á Norðurlandi	115	15,21	15,52
Á Austurlandi	27	3,57	3,64
Á Suðurlandi	88	11,64	11,88
<b>Alls</b>	<b>741</b>	<b>98,02</b>	
Vantar	15	1,98	
<b>Alls</b>	<b>756</b>	<b>100%</b>	<b>100%</b>

**12. Hvernig býrð þú?**

	Fjöldi	Hlutfall	Hlutfall sem svarar
Í einbýlis- par- eða raðhúsi	298	39,42	40,22
Í íbúð eða hæð í fjölbýlishúsi	386	51,06	52,09
Á sambýli	16	2,12	2,16
Í þjónustuíbúð	17	2,25	2,29
Annað	23	3,04	3,10
Neitar að svara	1	0,13	0,13
<b>Alls</b>	<b>741</b>	<b>98,02</b>	
Vantar	15	1,98	
<b>Alls</b>	<b>756</b>	<b>100%</b>	<b>100%</b>

**13. Húsnæðið sem þú býrð í, er það ...?**

	Fjöldi	Hlutfall	Hlutfall sem svarar
Eigin húsnæði	479	63,36	67,66
Í foreldrahúsum eða annarra ættingja	38	5,03	5,37
Leiguhúsnæði	174	23,02	24,58
Annað	14	1,85	1,98
Veit ekki	2	0,26	0,28
Neitar að svara	1	0,13	0,14
<b>Alls</b>	<b>708</b>	<b>93,65</b>	
Vantar	48	6,35	
<b>Alls</b>	<b>756</b>	<b>100%</b>	<b>100%</b>

**14. Er leiguhúsnæðið ....?**

	Fjöldi	Hlutfall	Hlutfall sem svarar
A almennum markaði	67	8,86	38,29
Í félagslega húsnæðiskerfinu	73	9,66	41,71
Hjá Brynju, hússjóði ÖBÍ	20	2,65	11,43
Annað	14	1,85	8,00
Veit ekki	1	0,13	0,57
<b>Alls</b>	<b>175</b>	<b>23,15</b>	
Vantar	581	76,85	
<b>Alls</b>	<b>756</b>	<b>100%</b>	<b>100%</b>

**15. Hversu margir eru heimilismenn alls, að þér meðtalinni/meðtöldum?**

	Fjöldi	Hlutfall	Hlutfall sem svarar
1	194	25,66	27,17
2	229	30,29	32,07
3	122	16,14	17,09
4	90	11,90	12,61
5	47	6,22	6,58
6	15	1,98	2,10
7	10	1,32	1,40
8	2	0,26	0,28
9	1	0,13	0,14
17	1	0,13	0,14
22	1	0,13	0,14
Veit ekki	2	0,26	0,28
<b>Alls</b>	<b>714</b>	<b>94,44</b>	
Vantar	42	5,56	
<b>Alls</b>	<b>756</b>	<b>100%</b>	<b>100%</b>

**16. Hver eru tengsl heimilismanna við þig?**

	Fjöldi	Hlutfall af svörum	Hlutfall af svarendum
Maki	371	47,75	68,96
Barn/börn	297	51,09	55,20
Foreldri	43	5,53	7,99
Annað	66	8,49	12,27
<b>Alls</b>	<b>777</b>	<b>100%</b>	<b>144,42</b>

Svarendur voru 538 og máttu nefna allt sem við átti, því er hlutfall svarenda alls yfir 100%.

**17. Q33y Hversu mörg börn, 17 ára og yngri, eru á heimilinu?**

	Fjöldi	Hlutfall	Hlutfall sem svarar	Uppsafnað hlutfall
Ekkert barn	303	40,08	59,88	59,88
Eitt barn	100	13,23	19,76	79,64
Tvö börn	67	8,86	13,24	92,89
Þrjú börn	28	3,70	5,53	98,42
Fjögur börn	4	0,53	0,79	99,21
Fimm börn	3	0,40	0,59	99,80
Átta börn	1	0,13	0,20	100,00
<b>Alls</b>	506	66,93		
Vantar	250	33,07		
<b>Alls</b>	<b>756</b>	<b>100%</b>	<b>100%</b>	

**18a. Hversu vel eða illa hentar núverandi húsnæði þér?**

	Fjöldi	Hlutfall	Hlutfall sem svarar
Mjög vel	335	44,31	45,21
Frekar vel	216	28,57	29,15
Hvorki vel né illa	89	11,77	12,01
Frekar illa	61	8,07	8,23
Mjög illa	36	4,76	4,86
Veit ekki	3	0,40	0,40
Neitar að svara	1	0,13	0,13
<b>Alls</b>	741	98,02	
Vantar	15	1,98	
<b>Alls</b>	<b>756</b>	<b>100%</b>	<b>100%</b>

**19. Hefur húsnæðisaðstaða þín breyst á síðustu 3 árum?**

	Fjöldi	Hlutfall	Hlutfall sem svarar
Batnað	151	19,97	20,43
Staðið í stað	509	67,33	68,88
Versnað	72	9,52	9,74
Veit ekki	6	0,79	0,81
Neitar að svara	1	0,13	0,14
<b>Alls</b>	739	97,75	
Vantar	17	2,25	
<b>Alls</b>	<b>756</b>	<b>100%</b>	<b>100%</b>

**20. Stefnir þú að breytingum á húsnæðisstöðu þinni á náinni framtíð?**

	Fjöldi	Hlutfall	Hlutfall sem svarar
Já	229	30,29	31,07
Nei	475	62,83	64,45
Veit ekki	32	4,23	4,34
Neitar að svara	1	0,13	0,14
<b>Alls</b>	737	97,49	
Vantar	19	2,51	
<b>Alls</b>	<b>756</b>	<b>100%</b>	<b>100%</b>

**21. Hvaða breytingum á húsnæðisaðstöðu þinni stefnir þú að?**

	Fjöldi	Hlutfall svara	Hlutfall svarenda
Kaupa	89	35,46	40,83
Selja	43	17,13	19,72
Leigja á almennum markaði	13	5,18	5,96
Fá íbúð í félagslega kerfinu	37	14,74	16,97
Fá húsnæði hjá Brynju, hússjóði Ö	9	3,86	4,13
Fá þjónustuíbúð	12	4,78	5,50
Komast á sambýli	2	0,80	0,92
Annað	46	18,33	21,10
<b>Alls</b>	<b>251</b>	<b>100%</b>	<b>115,13</b>

*Svarendur sem voru 218, máttu nefna allt sem við átti, því er hlutfall svarenda alls yfir 100%.*

**22. Hvaða námi, hafðir þú lokið áður en þú varst metin(n) til lífeyris?**

	Fjöldi	Hlutfall	Hlutfall sem svarar	Uppsafnað hlutfall
Minna en skyldunámi	56	7,41	7,57	7,57
Grunnskólaprófi / fullnaðarprófi / b.	240	31,75	32,43	40,00
Landsprófi/gagnfræðiprófi	90	11,90	12,16	52,16
Hluta náms á framhaldsskólastigi	91	12,04	12,30	64,46
Starfsnámi	56	7,41	7,57	72,03
Iðnnámi	70	9,26	9,46	81,49
Stúdentsprófi	35	4,63	4,73	86,22
Námi á háskólastigi / eða sambærile;	58	7,67	7,84	94,05
Öðru námi	37	4,89	5,00	99,05
Á ekki við	2	0,26	0,27	99,32
Veit ekki	4	0,53	0,54	99,86
Neitar að svara	1	0,13	0,14	
<b>Alls</b>	<b>740</b>	<b>97,88</b>		
Vantar	16	2,12		
<b>Alls</b>	<b>756</b>	<b>100%</b>	<b>100%</b>	

**23. Hefur þú lokið einhverju námi eftir að þú varðst lífeyrisþegi?**

	Fjöldi	Hlutfall	Hlutfall sem svarar
Já	151	19,97	20,46
Nei	581	76,85	78,73
Veit ekki	3	0,40	0,41
Neitar að svara	3	0,40	0,41
<b>Alls</b>	<b>738</b>	<b>97,62</b>	
Vantar	18	2,38	
<b>Alls</b>	<b>756</b>	<b>100%</b>	<b>100%</b>

**24. Hvaða námi hefur þú lokið eftir að þú varðst lífeyrisþegi?**

	Fjöldi	Hlutfall af svörum	Hlutfall af svarendum
Námskeiði	56	33,33	37,09
Áfanga í framhaldsskóla	22	13,10	14,57
Stuttu starfsnámi	28	16,67	18,54
Iðnnámi	13	7,74	8,61
Stúdentsprófi	15	8,92	9,93
Námi í háskóla	18	10,72	11,92
Einhverju öðru	16	9,52	10,60
<b>Alls</b>	<b>168</b>	<b>100%</b>	<b>111,26</b>

*Svarendur voru 151 og máttu nefna allt sem við átti, því er hlutfall svarenda alls yfir 100%.*

**25. Ertu í einhverju námi núna?**

	Fjöldi	Hlutfall	Hlutfall sem svarar
Já	80	10,58	10,84
Nei	654	86,51	88,62
Veit ekki	1	0,13	0,14
Neitar að svara	3	0,40	0,41
<b>Alls</b>	738	97,62	
Vantar	18	2,38	
<b>Alls</b>	756	100%	100%

**26. Í hvaða námi ertu núna?**

	Fjöldi	Hlutfall	Hlutfall sem svarar
Námskeiði	20	2,65	25,00
Áfanga á framhaldsskólastigi	18	2,38	22,50
Stuttu starfsnámi	2	0,26	2,50
Iðnnámi	2	0,26	2,50
Námi til stúdentsprófs	6	0,79	7,50
Námi á háskólastigi	21	2,78	26,25
Öðru námi	11	1,46	13,75
<b>Alls</b>	80	10,58	
Vantar	676	89,42	
<b>Alls</b>	756	100%	100%

**27. Langar þig til að afla þér frekari menntunar (læra meira)?**

	Fjöldi	Hlutfall	Hlutfall sem svarar
Já	370	48,94	56,49
Nei	246	32,54	37,56
Veit ekki	36	4,76	5,50
Neitar að svara	3	0,40	0,46
<b>Alls</b>	655	86,64	
Vantar	101	13,36	
<b>Alls</b>	756	100%	100%

**28. Ertu á leið í nám?**

	Fjöldi	Hlutfall	Hlutfall sem svarar
Já	54	7,14	14,52
Nei	301	39,81	80,91
Veit ekki	17	2,25	4,57
<b>Alls</b>	372	49,21	
Vantar	384	50,79	
<b>Alls</b>	756	100%	100%

### 29. Á leiðinni í hvaða nám?

	Fjöldi	Hlutfall	Hlutfall sem svarar
Námskeið	11	1,46	20,00
Áfanga á framhaldsskólastigi	11	1,46	20,00
Stutt starfsnám	4	0,53	7,27
Iðnnám	2	0,26	3,64
Nám til stúdentsprófs	9	1,19	16,36
Nám á háskólastigi	11	1,46	20,00
Annað nám	5	0,66	9,09
Veit ekki	2	0,26	3,64
<b>Alls</b>	55	7,28	
Vantar	701	92,72	
<b>Alls</b>	756	100%	100%

### 30a. Hvað hindrar þig helst í því að fara í frekara nám?

Samhæft*	Fjöldi	Hlutfall	Hlutfall sem svarar
Heilsuleysi	122	16,14	38,49
Hef ekki efni á því	99	13,10	31,23
Kemst ekki [t.d. fæ ekki ferðaþjónus	2	,26	,63
Fjarlægð [bý í dreifbýli/ á landsbygg	8	1,06	2,52
Aðgengi/ aðstæður í skólahúsnæði	4	,53	1,26
Vantar upplýsingar og/eða ráðgjöf	10	1,32	3,15
Vantar námsaðstoð	4	,53	1,26
Vantar barnapössun	5	,66	1,58
Vantar þor [þori ekki]	31	4,10	9,78
Annað?	28	3,70	8,83
Veit ekki	3	,40	,95
Neitar að svara	1	,13	,32
<b>Alls</b>	317	41,93	
Vantar	439	58,07	
<b>Alls</b>	756	100%	100%

\*Athuga aðlagð/sett inn úr "Annað"

### 31. Hefur þú einhvern tímann (nú eða áður) verið í launuðu starfi á vinnumarkaði?

	Fjöldi	Hlutfall	Hlutfall sem svarar
Já	711	94,05	96,08
Nei	26	3,44	3,51
Veit ekki	1	0,13	0,14
Neitar að svara	2	0,26	0,27
<b>Alls</b>	740	97,88	100
Vantar	16	2,12	
<b>Alls</b>	756	100%	100%



**32a. Hvert var aðalstarf þitt (launað) eftir að þú náðir fullorðinsaldri?**

Samhæft *	Hlutfall		
	Fjöldi	Hlutfall	sem svarar
Ósérhæft starf, verkamannavinna [t.d. vélvæðingur]	132	17,46	18,62
Bifreiðarstjóri, véla- eða vélgæslustjóri	24	3,17	3,39
Afgreiðslu- eða þjónustustarf [t.d. afvirkun]	199	26,32	28,07
Iðnaðarmaður [t.d. trésmiður, hársnygill]	62	8,20	8,74
Landbúnaðarstarf [t.d. bóndi, skógráfi]	28	3,70	3,95
Sjávarútvegsstarf [t.d. háseti, starf við fiskveiðiskip]	59	7,80	8,32
Skrifstofustarf [t.d. gjaldkeri, innheimtugur]	66	8,73	9,31
Sérhæft starf [t.d. lögreglumaður, sjúkdómur]	45	5,95	6,35
Sérfræðings- eða tæknistarf [t.d. lögfræðingur]	49	6,48	6,91
Stjórnunarstarf [t.d. stjórnandi fyrirtæki]	29	3,84	4,09
Vernduð vinna	6	,8	,8
Annað, hvað?	10	1,3	1,4
<b>Alls</b>	<b>709</b>	<b>93,8</b>	
Vantar	47	6,22	
<b>Alls</b>	<b>756</b>	<b>100%</b>	<b>100%</b>

\*Athuga aðlagð/sett inn úr "Annað"

**33. Ertu ennþá eða aftur hjá sama vinnuveitanda og þá?**

	Hlutfall		
	Fjöldi	Hlutfall	sem svarar
Já	59	7,80	8,37
Nei	644	85,19	91,35
Veit ekki	1	0,13	0,14
Neitar að svara	1	0,13	0,14
<b>Alls</b>	<b>705</b>	<b>93,25</b>	
Vantar	51	6,75	
<b>Alls</b>	<b>756</b>	<b>100%</b>	<b>100%</b>

**34. Lagði vinnuveitandi/vinnustaður þinn sig fram um að stuðla að áframhaldandi atvinnuþátttöku?**

	Hlutfall		
	Fjöldi	Hlutfall	sem svarar
Hann lagði sig fram um að stuðla að	70	9,26	10,85
Hann kom ekki á mótis við mínar þar	126	16,67	19,53
Á ekki við (t.d. ekkert sem hann hefi)	439	58,07	68,06
Veit ekki	8	1,06	1,24
Neitar að svara	2	0,26	0,31
<b>Alls</b>	<b>645</b>	<b>85,32</b>	
Vantar	111	14,68	
<b>Alls</b>	<b>756</b>	<b>100%</b>	<b>100%</b>

**35a. Hvernig hefði vinnuveitandinn eða vinnustaðurinn helst getað komið á mótis við þarfir þínar?**

	Fjöldi	Hlutfall
Með styttri eða sveigjanlegum vinnu	41	32,03
Með aðlögun vinnustað td. bættu að	9	7,03
Með því að endurskipuleggja vinnur	23	17,97
Með því að veita þér tækifæri til star	21	16,41
Með hvatningu og almennum stuðni	20	15,63
Með öðrum hætti.	14	10,93
<b>Alls</b>	<b>128</b>	<b>100%</b>

**36. Hefur þú einhvern tímann verið atvinnulaus?**

	Fjöldi	Hlutfall	Hlutfall sem svarar
Já	331	43,78	46,69
Nei	378	50,00	53,31
<b>Alls</b>	<b>709</b>	<b>93,78</b>	
Vantar	47	6,22	
<b>Alls</b>	<b>756</b>	<b>100%</b>	<b>100%</b>

**37. Hefur þú eitthvað verið atvinnulaus á síðustu 5 árum?**

	Fjöldi	Hlutfall	Hlutfall sem svarar
Já	153	20,24	46,50
Nei	173	22,88	52,58
Veit ekki	3	0,40	0,91
<b>Alls</b>	<b>329</b>	<b>43,52</b>	
Vantar	427	56,48	
<b>Alls</b>	<b>756</b>	<b>100%</b>	<b>100%</b>

**38a. Hversu oft hefur þú verið atvinnulaus á síðustu 5 árum?**

	Fjöldi	Hlutfall	Hlutfall sem svarar
Einu sinni	76	10,05	52,78
Tvisvar sinnum	16	2,12	11,11
Þrisvar sinnum	12	1,59	8,33
Fjórum sinnum eða oftar	29	3,84	20,14
Veit ekki	10	1,32	6,94
Neitar að svara	1	0,13	0,69
<b>Alls</b>	<b>144</b>	<b>19,05</b>	
Vantar	612	80,95	
<b>Alls</b>	<b>756</b>	<b>100%</b>	<b>100%</b>

**38b. Hversu lengi hefur þú verið atvinnulaus samtals á síðustu 5 árum?**

	Fjöldi	Hlutfall	Hlutfall sem svarar
Minna er mánuð	12	1,59	8,16
1-3 mánuði	17	2,25	11,56
3-6 mánuði	13	1,72	8,84
lengur en 6 mánuði	102	13,49	69,39
Veit ekki	2	0,26	1,36
Neitar að svara	1	0,13	0,68
<b>Alls</b>	<b>147</b>	<b>19,44</b>	
Vantar	609	80,56	
<b>Alls</b>	<b>756</b>	<b>100%</b>	<b>100%</b>

**39. Hefur þú fengið greiddar einhverjar atvinnuleysisbætur á síðustu 5 árum?**

	Fjöldi	Hlutfall	Hlutfall sem svarar
Já	30	3,97	19,87
Nei	121	16,01	80,13
<b>Alls</b>	151	19,97	
Vantar	605	80,03	
<b>Alls</b>	<b>756</b>	<b>100%</b>	<b>100%</b>

**40a. Hvaða launaða starf stundaðir þú síðast, áður en þú fékkst örorku-endurh. mat**

	Fjöldi	Hlutfall	Hlutfall sem svarar
Samhæft/samsett			
Sama og fyrr (sp 32)	55	7,28	7,80
Ósérhæft starf, verkamannavinna [t.d. vélavæðing]	123	16,27	17,45
Bifreiðarstjóri, véla- eða vélgæslustarfi	24	3,17	3,40
Afgreiðslu- eða þjónustustarf [t.d. afvirkjun]	186	24,60	26,38
Iðnaðarmaður [t.d. trésmiður, hársnygill]	47	6,22	6,67
Landbúnaðarstarf [t.d. bóndi, skógráttari]	19	2,51	2,70
Sjávarútvegsstarf [t.d. háseti, starf við fisk]	41	5,42	5,82
Skrifstofustarf [t.d. gjaldkeri, innheimt]	55	7,28	7,80
Sérhæft starf [t.d. lögreglumaður, sjúki]	37	4,89	5,25
Sérfræðings- eða tæknistarf [t.d. lögfræðingur]	38	5,03	5,39
Stjórnunarstarf [t.d stjórnandi fyrirta]	33	4,37	4,68
Annað	10	1,32	1,42
Á ekki við	28	3,70	3,97
Veit ekki	9	1,19	1,28
<b>Alls</b>	705	93,25	
Vantar	51	6,75	
<b>Alls</b>	<b>756</b>	<b>100%</b>	<b>100%</b>

\*Athuga aðlagð/sett inn úr "Annað"

**41. Hefur þú verið í einhverri launaðri vinnu á síðastliðnum sex mánuðum?**

	Fjöldi	Hlutfall	Hlutfall sem svarar
Já	202	26,72	28,69
Nei	502	66,40	71,31
<b>Alls</b>	704	93,12	
Vantar	52	6,88	
<b>Alls</b>	<b>756</b>	<b>100%</b>	<b>100%</b>

**42. Ertu í launaðri vinnu þessa dagana?**

	Fjöldi	Hlutfall	Hlutfall sem svarar
Já	153	20,24	73,91
Nei	54	7,14	26,09
<b>Alls</b>	207	27,38	
Vantar	549	72,62	
<b>Alls</b>	<b>756</b>	<b>100%</b>	<b>100%</b>

**43. Ertu í launaðri vinnu.....**

	Fjöldi	Hlutfall	Hlutfall sem svarar
Á almennum vinnumarkaði í einkage	45	5,95	29,41
Á almennum vinnumarkaði í opinber	56	7,41	36,60
Sjálfstætt starfandi	17	2,25	11,11
Á TR vinnusamningi (örorkuregluge	5	0,66	3,27
Í verndaðri vinnu	12	1,59	7,84
Annari launavinnu	17	2,25	11,11
Veit ekki	1	0,13	0,65
<b>Alls</b>	<b>153</b>	<b>20,24</b>	
Vantar	603	79,76	
<b>Alls</b>	<b>756</b>	<b>100%</b>	<b>100%</b>

**44. Í hvaða atvinnugrein er fyrirtækið/stofnunin sem þú vinnur fyrir?**

Samsett/aðlagað*	Fjöldi	Hlutfall	Hlutfall sem svarar
Landbúnaði	3	0,40	2,13
Fiskiðnaði	1	0,13	0,71
Öðrum iðnaði	20	2,65	14,18
Verslun og/eða viðgerðarþjónustu	23	3,04	16,31
Hótel- og/eða veitingahúsarekstri	4	0,53	2,84
Samgöngum og/eða flutningum	9	1,19	6,38
Fjármálaþjónustu og/eða tryggingun	5	0,66	3,55
Opinberri stjórnsýslu	6	0,79	4,26
Menntun og/eða velferðarþjónustu	33	4,37	23,40
Annari samfélagslegri þjónustu, mer	28	3,70	19,86
Annað	9	1,19	6,38
<b>Alls</b>	<b>141</b>	<b>18,65</b>	
Vantar	615	81,35	
<b>Alls</b>	<b>756</b>	<b>100%</b>	<b>100%</b>

\*Athuga búið að að aðlaga/setja inn úr "Annað"

**45. Í hverju felst starf þitt helst?**

Langur listi, sjá annað Excelskjál

**46. Hversu marga tíma á viku vannst þú að jafnaði við launuð störf í síðasta mánuði?**

	Fjöldi	Hlutfall	Hlutfall sem svarar
Innan við 10 tíma	23	3,04	15,75
10 - 19	31	4,10	21,23
20 – 29	39	5,16	26,71
30 - 40	26	3,44	17,81
Meira en 40	24	3,17	16,44
Veit ekki	3	0,40	2,05
<b>Alls</b>	<b>146</b>	<b>19,31</b>	
Vantar	610	80,69	
<b>Alls</b>	<b>756</b>	<b>100%</b>	<b>100%</b>

**47a. Hversu mikilvæg er vinnan þér?**

	Fjöldi	Hlutfall	Hlutfall sem svarar
Mjög mikilvæg	125	16,53	82,24
Nokkuð mikilvæg	22	2,91	14,47
Ekki mikilvæg	5	0,66	3,29
<b>Alls</b>	152	20,11	
Vantar	604	79,89	
<b>Alls</b>	<b>756</b>	<b>100%</b>	<b>100%</b>

**47b. Eru launin mjög mikilvæg, nokkuð mikilvæg eða ekki mikilvæg?**

	Fjöldi	Hlutfall	Hlutfall sem svarar
Mjög mikilvæg	84	11,11	57,93
Nokkuð mikilvæg	40	5,29	27,59
Ekki mikilvæg	20	2,65	13,79
Veit ekki	1	0,13	0,69
<b>Alls</b>	145	19,18	
Vantar	611	80,82	
<b>Alls</b>	<b>756</b>	<b>100%</b>	<b>100%</b>

**47c. Er félagsskapurinn mjög mikilvægur, nokkuð mikilvægur eða ekki mikilvægur?**

	Fjöldi	Hlutfall	Hlutfall sem svarar
Mjög mikilvægur	110	14,55	73,83
Nokkuð mikilvægur	28	3,70	18,79
Ekki mikilvægur	9	1,19	6,04
Veit ekki	2	0,26	1,34
<b>Alls</b>	149	19,71	
Vantar	607	80,29	
<b>Alls</b>	<b>756</b>	<b>100%</b>	<b>100%</b>

**47d. Er bætt heilsa mjög mikilvægur, nokkuð mikilvægur eða ekki mikilvægur ávinningur?**

	Fjöldi	Hlutfall	Hlutfall sem svarar
Mjög mikilvægur	89	11,77	62,24
Nokkuð mikilvægur	40	5,29	27,97
Ekki mikilvægur	11	1,46	7,69
Veit ekki	3	0,40	2,10
<b>Alls</b>	143	18,92	
Vantar	613	81,08	
<b>Alls</b>	<b>756</b>	<b>100%</b>	<b>100%</b>

**48. Hefur þú áhuga á að vera í launaðri vinnu núna eða í náinni framtíð, eða hefur þú ekki áhuga á því?**

	Fjöldi	Hlutfall	Hlutfall sem svarar
Já, hef áhuga	371	49,07	64,41
Nei, hef ekki áhuga	176	23,28	30,56
Veit ekki	24	3,17	4,17
Neitar að svara	5	0,66	0,87
<b>Alls</b>	576	76,19	
Vantar	180	23,81	
<b>Alls</b>	<b>756</b>	<b>100%</b>	<b>100%</b>

**49a. Hvers vegna hefur þú ekki áhuga á launaðri vinnu núna?**

	Fjöldi	Hlutfall svara	Hlutfall svarenda
Hef ekki heilsu til að vinna/hef nóg	140	61,68	79,55
Treysti mér ekki	45	19,82	25,57
Það borgar sig ekki/skerðir bætur	14	6,17	7,96
Er í endurhæfingu	8	3,52	4,55
Er í námi	3	1,32	1,71
Er að gæta barna/heimilis	4	1,76	2,27
Aðrar ástæður	13	5,73	7,39
<b>Alls</b>	<b>227</b>	<b>100%</b>	<b>129,00</b>

*Fjölval, svarendur 176 og gátu svarað fleiri en einu atriði játandi*

**50a. Hvernig störf eða verkefni treystir þú þér til að vinna, treystir þú þér í ósérhæfð störf?**

	Fjöldi	Hlutfall	Hlutfall sem svarar
Já	59	7,80	18,15
Nei	242	32,01	74,46
Veit ekki	24	3,17	7,38
<b>Alls</b>	<b>325</b>	<b>42,99</b>	
Vantar	431	57,01	
<b>Alls</b>	<b>756</b>	<b>100%</b>	<b>100%</b>

**50b. Treystir þú þér í verslunarstörf?**

	Fjöldi	Hlutfall	Hlutfall sem svarar
Já	90	11,90	27,52
Nei	210	27,78	64,22
Veit ekki	27	3,57	8,26
<b>Alls</b>	<b>327</b>	<b>43,25</b>	
Vantar	429	56,75	
<b>Alls</b>	<b>756</b>	<b>100%</b>	<b>100%</b>

**50c. Treystir þú þér í umönnunarstörf?**

	Fjöldi	Hlutfall	Hlutfall sem svarar
Já	75	9,92	23,08
Nei	236	31,22	72,62
Veit ekki	14	1,85	4,31
<b>Alls</b>	<b>325</b>	<b>42,99</b>	
Vantar	431	57,01	
<b>Alls</b>	<b>756</b>	<b>100%</b>	<b>100%</b>

**50d. Treystir þú þér í iðnaðarmannastörf?**

	Fjöldi	Hlutfall	Hlutfall sem svarar
Já	48	6,35	14,77
Nei	259	34,26	79,69
Veit ekki	18	2,38	5,54
<b>Alls</b>	<b>325</b>	<b>42,99</b>	
Vantar	431	57,01	
<b>Alls</b>	<b>756</b>	<b>100%</b>	<b>100%</b>

**50e. Treystir þú þér í landbúnaðarstörf?**

	Fjöldi	Hlutfall	Hlutfall sem svarar
Já	38	5,03	11,95
Nei	261	34,52	82,08
Veit ekki	19	2,51	5,97
<b>Alls</b>	318	42,06	
Vantar	438	57,94	
<b>Alls</b>	<b>756</b>	<b>100%</b>	<b>100%</b>

**50f. Treystir þú þér í sjávarútvegsstörf?**

	Fjöldi	Hlutfall	Hlutfall sem svarar
Já	28	3,70	8,86
Nei	276	36,51	87,34
Veit ekki	12	1,59	3,80
<b>Alls</b>	316	41,80	
Vantar	440	58,20	
<b>Alls</b>	<b>756</b>	<b>100%</b>	<b>100%</b>

**50g. Treystir þú þér í skrifstofustörf?**

	Fjöldi	Hlutfall	Hlutfall sem svarar
Já	134	17,72	39,41
Nei	188	24,87	55,29
Veit ekki	18	2,38	5,29
<b>Alls</b>	340	44,97	
Vantar	416	55,03	
<b>Alls</b>	<b>756</b>	<b>100%</b>	<b>100%</b>

**50g. Treystir þú þér í sérhæfð, sérfræðingsstörf?**

	Fjöldi	Hlutfall	Hlutfall sem svarar
Já	70	9,26	21,02
Nei	246	32,54	73,87
Veit ekki	16	2,12	4,80
Neitar að svara	1	0,13	0,30
<b>Alls</b>	333	44,05	
Vantar	423	55,95	
<b>Alls</b>	<b>756</b>	<b>100%</b>	<b>100%</b>

**50i. Treystir þú þér í stjórnunarstörf?**

	Fjöldi	Hlutfall	Hlutfall sem svarar
Já	61	8,07	21,11
Nei	209	27,65	72,32
Veit ekki	18	2,38	6,23
Neitar að svara	1	0,13	0,35
<b>Alls</b>	289	38,23	
Vantar	467	61,77	
<b>Alls</b>	<b>756</b>	<b>100%</b>	<b>100%</b>

**50ja. Treystir þú þér í önnur störf?**

	Fjöldi	Hlutfall	Hlutfall sem svarar
Já	116	15,34	34,32
Nei	177	23,41	52,37
Veit ekki	45	5,95	13,31
<b>Alls</b>	<b>338</b>	<b>44,71</b>	
Vantar	418	55,29	
<b>Alls</b>	<b>756</b>	<b>100%</b>	<b>100%</b>

**51. Hversu marga tíma á viku treystir þú þér til að vinna í launaðri vinnu?**

	Fjöldi	Hlutfall	Hlutfall sem svarar
Innan við 10 tíma	85	11,24	22,73
10 - 19 tíma	84	11,11	22,46
20 - 29 tíma	68	8,99	18,18
30 - 40 tíma	31	4,10	8,29
Meira en 40 tíma	10	1,32	2,67
Veit ekki	94	12,43	25,13
Neitar að svara	2	0,26	0,53
<b>Alls</b>	<b>374</b>	<b>49,47</b>	
Vantar	382	50,53	
<b>Alls</b>	<b>756</b>	<b>100%</b>	<b>100%</b>

**52a. Hvað aftrar þér helst frá vinnu núna? [Aðeins má merkja við eitt atriði]**

	Fjöldi	Hlutfall	Hlutfall sem svarar
Samræmt úr "annað"*			
Kemst ekki á milli	10	1,32	2,57
Slæmt aðgengi	2	0,26	0,51
Langar vegalengdir á milli heimilis og vinnustaðs	3	0,40	0,77
Skortur á upplýsingum og ráðgjöf ur	10	1,32	2,57
Þarfnast stuðnings á vinnustað	6	0,79	1,54
Vantar stuðning vina og vandamanna	1	0,13	0,26
Vantar barnapössun	3	0,40	0,77
Þori ekki	15	1,98	3,86
Heilsuleysi	284	37,57	73,01
Annað	51	6,75	13,11
Veit ekki	3	0,40	0,77
Neitar að svara	1	0,13	0,26
<b>Alls</b>	<b>389</b>	<b>51,46</b>	
Vantar	367	48,54	
<b>Alls</b>	<b>756</b>	<b>100%</b>	<b>100%</b>

\*Athuga búið að aðlaga/setja inn úr "Annað" sjá einnig lista í öðru Excelskjali

**53. Hversu mikilvægt finnst þér að öryrkjar hafi möguleika á launaðri vinnu?**

	Fjöldi	Hlutfall	Hlutfall sem svarar
Mjög mikilvægt	611	80,82	84,39
Nokkuð mikilvægt	92	12,17	12,71
Ekki mikilvægt	9	1,19	1,24
Veit ekki	10	1,32	1,38
Neitar að svara	2	0,26	0,28
<b>Alls</b>	<b>724</b>	<b>95,77</b>	
Vantar	32	4,23	
<b>Alls</b>	<b>756</b>	<b>100%</b>	<b>100%</b>



**54. Hvað telur þú að standi helst í vegi fyrir atvinnuþátttöku öryrkja eða fólks í þinni stöðu?  
Opin spurning, flokkun gerð eftirá byggð á svörum\***

	Fjöldi	Hlutfall	Hlutfall sem svarar
Heilsuleysi, fötlun	113	14,95	16,67
Vinumarkaður, vinnuveitendur, vin	160	21,16	23,60
Kerfið, tekjutenging, missir bóta	157	20,77	23,16
Fordómar, viðhorf, þekkingarleysi	58	7,67	8,55
Vantar eigið þor, trú og traust	33	4,37	4,87
Skortur á aðgengi, stuðningi, upplýs	42	5,56	6,19
Ýmislegt, óákveðnir, "veit ekki"	115	15,21	16,96
<b>Alls</b>	<b>678</b>	<b>89,69</b>	
Vantar	78	10,31	
<b>Alls</b>	<b>756</b>	<b>100%</b>	<b>100%</b>

\*Sjá heildarlista í öðru Exel skjali

**55. Hefur þú stundað einhverja ólaunaða vinnu á síðastliðnum sex mánuðum?**

	Fjöldi	Hlutfall	Hlutfall sem svarar
Já	243	32,14	33,47
Nei	480	63,49	66,12
Veit ekki	1	0,13	0,14
Neitar að svara	2	0,26	0,28
<b>Alls</b>	<b>726</b>	<b>96,03</b>	
Vantar	30	3,97	
<b>Alls</b>	<b>756</b>	<b>100%</b>	<b>100%</b>

**56. Stundar þú einhverja ólaunaða vinnu þessa dagana?**

	Fjöldi	Hlutfall	Hlutfall sem svarar
Já	101	13,36	40,89
Nei	146	19,31	59,11
<b>Alls</b>	<b>247</b>	<b>32,67</b>	
Vantar	509	67,33	
<b>Alls</b>	<b>756</b>	<b>100%</b>	<b>100%</b>

**57. Hvaða ólaunaða starfi sinnir þú núna?**

	Fjöldi*	Hlutfall af svörum	Hlutfall svarenda
Barnagæslu/umönnun barna	45	36,59	44,55
Umönnun aldraðra	13	10,57	12,87
Starfi hjá góðgerða-/hagsmunasamtö	21	17,07	20,79
Starfi hjá áhugafélagi/félagasamtöku	12	9,76	11,88
Starfi með áhugaleikhópi	1	0,81	0,9
Annað	31	25,2	30,69
<b>Alls</b>	<b>123</b>	<b>100%</b>	<b>121,68</b>

\*Fjölval, svarendur voru 101 og gátu svarað fleirum en einum möguleika

**58. Hversu marga tíma á viku að jafnaði sinnir þú ólaunaðri vinnu?**

	Fjöldi	Hlutfall	Hlutfall sem svarar	Uppsafnað hlutfall
Innan við 10 tíma	61	8,07	62,24	62,24
10 - 19	17	2,25	17,35	79,59
20 - 29	9	1,19	9,18	88,78
30 - 40	2	0,26	2,04	90,82
Meira en 40	2	0,26	2,04	92,86
Veit ekki	7	0,93	7,14	100
<b>Alls</b>	98	12,96		
Vantar	658	87,04		
<b>Alls</b>	<b>756</b>	<b>100%</b>	<b>100%</b>	

**59. Hefur þú fengið einhverja skipulagða læknisfræðilega eða líkamlega endurhæfingu?**

	Fjöldi	Hlutfall	Hlutfall sem svarar
Já	534	70,63	73,15
Nei	192	25,40	26,30
Veit ekki	2	0,26	0,27
Neitar að svara	2	0,26	0,27
<b>Alls</b>	730	96,56	
Vantar	26	3,44	
<b>Alls</b>	<b>756</b>	<b>100%</b>	<b>100%</b>

**60. Hvaða árangri finnst þér sú endurhæfing hafa skilað þér?**

	Fjöldi	Hlutfall	Hlutfall sem svarar	Uppsafnað hlutfall
Miklum árangri	150	19,84	28,09	28,09
Nokkrum árangri	224	29,63	41,95	70,04
Litlum árangri	113	14,95	21,16	91,20
Engum árangri	45	5,95	8,43	99,63
Veit ekki	2	0,26	0,37	100
<b>Alls</b>	534	70,63		
Vantar	222	29,37		
<b>Alls</b>	<b>756</b>	<b>100%</b>	<b>100%</b>	<b>100%</b>

**61a. Hefur þú fengið einhverja skipulagða starfsendurhæfingu eða atvinnulega endurhæfingu?**

	Fjöldi	Hlutfall	Hlutfall sem svarar
Já	108	14,29	15,23
Nei	597	78,97	84,20
Veit ekki	2	0,26	0,28
Neitar að svara	2	0,26	0,28
<b>Alls</b>	709	93,78	
Vantar	47	6,22	
<b>Alls</b>	<b>756</b>	<b>100%</b>	<b>100%</b>

**61b. Hefur þú stundað starfsendurhæfingu eða starfsþjálfun á fleirum en einum stað?**

	Fjöldi	Hlutfall	Hlutfall sem svarar
Já	36	4,76	27,69
Nei	94	12,43	72,31
<b>Alls</b>	130	17,20	
Vantar	626	82,80	
<b>Alls</b>	<b>756</b>	<b>100%</b>	<b>100%</b>

**62a. Hefur þú fengið einhverja aðra endurhæfingu, eftir að vinnufærni þín skertist?**

	Fjöldi	Hlutfall	Hlutfall sem svarar
Já	115	15,21	15,80
Nei	609	80,56	83,65
Veit ekki	2	0,26	0,27
Neitar að svara	2	0,26	0,27
<b>Alls</b>	728	96,30	
Vantar	28	3,70	
<b>Alls</b>	<b>756</b>	<b>100%</b>	<b>100%</b>

**63. Hefðir þú þegið starfsendurhæfingu eða starfsþjálfun ef hún hefði staðið þér til boða?**

	Fjöldi	Hlutfall	Hlutfall sem svarar
Já	366	48,41	56,48
Nei	184	24,34	28,40
Á ekki við	34	4,50	5,25
Veit ekki	63	8,33	9,72
Neitar að svara	1	0,13	0,15
<b>Alls</b>	648	85,71	
Vantar/á ekki við	108	14,29	
<b>Alls</b>	<b>756</b>	<b>100%</b>	<b>100%</b>

**64. Ertu í starfsendurhæfingu eða starfsþjálfun núna?**

	Fjöldi	Hlutfall	Hlutfall sem svarar
Já	20	2,65	16,26
Nei	100	13,23	81,30
Veit ekki	1	0,13	0,81
Neitar að svara	2	0,26	1,63
<b>Alls</b>	123	16,27	
Vantar	633	83,73	
<b>Alls</b>	<b>756</b>	<b>100%</b>	<b>100%</b>

**65. Hversu langt er síðan að starfsendurhæfingunni eða starfsþjálfuninni lauk?**

	Fjöldi	Hlutfall	Hlutfall sem svarar
Minna er mánuður	3	0,40	3,95
1-6 mánuðir	4	0,53	5,26
6-12 mánuðir	6	0,79	7,89
1-3 ár	14	1,85	18,42
Meira en 3 ár	45	5,95	59,21
Veit ekki	4	0,53	5,26
<b>Alls</b>	76	10,05	
Vantar	680	89,95	
<b>Alls</b>	<b>756</b>	<b>100%</b>	<b>100%</b>

**66. Hversu lengi stóð starfsendurhæfingin eða starfsþjálfunin yfir, samanlagt?**

	Fjöldi	Hlutfall	Hlutfall sem svarar
Minna er mánuð	10	1,32	12,35
1 - 3 mánuði	20	2,65	24,69
3 - 6 mánuði	13	1,72	16,05
6 - 12 mánuði	8	1,06	9,88
12 - 18 mánuði	13	1,72	16,05
Lengur	11	1,46	13,58
Veit ekki	5	0,66	6,17
Neitar að svara	1	0,13	1,23
<b>Alls</b>	<b>81</b>	<b>10,71</b>	
Vantar	675	89,29	
<b>Alls</b>	<b>756</b>	<b>100%</b>	<b>100%</b>

**67. Finnst þér starfsendurhæfingin hafa skilað miklum eða litlum árangri ?**

	Fjöldi	Hlutfall	Hlutfall sem svarar
Mjög miklum árangri	25	3,31	31,25
Frekar miklum árangri	21	2,78	26,25
Fekar litlum árangri	19	2,51	23,75
Mjög litlum/engum árangri	11	1,46	13,75
Veit ekki	3	0,40	3,75
Neitar að svara	1	0,13	1,25
<b>Alls</b>	<b>80</b>	<b>10,58</b>	
Vantar	676	89,42	
<b>Alls</b>	<b>756</b>	<b>100%</b>	<b>100%</b>

**68a. Í hverju var árangurinn af starfsendurhæfingunni helst fólgin?**

	Fjöldi*	Hlutfall af svörum	Hlutfall svarenda
Stuðlaði að vinnu	30	10,60	36,59
stuðlaði að námi	21	7,42	25,61
stuðlaði að auknu sjálfstrausti	52	18,37	63,41
stuðlaði að auknu sjálfstæði	37	13,07	45,12
stuðlaði að aukinni þátttöku í félagsl	35	12,37	42,68
stuðlaði að betri heilsu eða líðan	52	18,37	63,41
stuðlaði að almennt auknum lífsgæð	36	12,72	43,90
stuðlaði að einhverju öðru**	16	5,65	19,51
Veit ekki	3	1,06	3,66
Neitar að svara	1	0,35	1,22
<b>Alls</b>	<b>283</b>	<b>100%</b>	<b>345,12</b>

\*Fjölval, svarendur voru 82 og gátu valið fleiri en einn möguleika

\*\*sjá lista í excel skjali

**69. Er fyrirhugað að þú farir í endurhæfingu eða starfsendurhæfingu á næstunni?**

	Fjöldi	Hlutfall	Hlutfall sem svarar
Já	61	8,07	13,50
Nei	374	49,47	82,74
Veit ekki	17	2,25	3,76
<b>Alls</b>	<b>452</b>	<b>59,79</b>	
Vantar	304	40,21	
<b>Alls</b>	<b>756</b>	<b>100%</b>	<b>100%</b>

**70. Hversu mikilvægt finnst þér að fólk hafi möguleika á starfsendurhæfingu?**

	Fjöldi	Hlutfall	Hlutfall sem svarar
Mjög mikilvægt	566	74,87	78,94
Nokkuð mikilvægt	124	16,40	17,29
Lítið/ekki mikilvægt	8	1,06	1,12
Veit ekki	17	2,25	2,37
Neitar að svara	2	0,26	0,28
<b>Alls</b>	<b>717</b>	<b>94,84</b>	
Vantar	39	5,16	
<b>Alls</b>	<b>756</b>	<b>100%</b>	<b>100%</b>

**71a. Tekur þú þátt í eða stundar félagsstörf?**

	Fjöldi	Hlutfall	Hlutfall sem svarar
Já	260	34,39	37,90
Nei	421	55,69	61,37
Veit ekki	3	0,40	0,44
Neitar að svara	2	0,26	0,29
<b>Alls</b>	<b>686</b>	<b>90,74</b>	
Vantar	70	9,26	
<b>Alls</b>	<b>756</b>	<b>100%</b>	<b>100%</b>

**71b. Tekur þú þátt í eða stundar íþróttir, líkamsrækt, sund eða útivist?**

	Fjöldi	Hlutfall	Hlutfall sem svarar
Já	416	55,03	59,94
Nei	276	36,51	39,77
Neitar að svara	2	0,26	0,29
<b>Alls</b>	<b>694</b>	<b>91,80</b>	
Vantar	62	8,20	
<b>Alls</b>	<b>756</b>	<b>100%</b>	<b>100%</b>

**71c. Tekur þú þátt í eða stundar annað frístundastarf utan heimilis?**

	Fjöldi	Hlutfall	Hlutfall sem svarar
Já	177	23,41	26,38
Nei	490	64,81	73,03
Veit ekki	2	0,26	0,30
Neitar að svara	2	0,26	0,30
<b>Alls</b>	<b>671</b>	<b>88,76</b>	
Vantar	85	11,24	
<b>Alls</b>	<b>756</b>	<b>100%</b>	<b>100%</b>

**72. Hefur þú aðgang að tölvu á heimili þínu?**

	Fjöldi	Hlutfall	Hlutfall sem svarar
Já	573	75,79	79,14
Nei	149	19,71	20,58
Neitar að svara	2	0,26	0,28
<b>Alls</b>	<b>724</b>	<b>95,77</b>	
Vantar	32	4,23	
<b>Alls</b>	<b>756</b>	<b>100%</b>	<b>100%</b>

**73a. Notar þú tölvuna við ritvinnslu?**

	Fjöldi	Hlutfall	Hlutfall sem svarar
Já	290	38,36	55,56
Nei	232	30,69	44,44
<b>Alls</b>	522	69,05	
Vantar	234	30,95	
<b>Alls</b>	<b>756</b>	<b>100%</b>	<b>100%</b>

**73b. Notar þú tölvuna til að fara í leiki?**

	Fjöldi	Hlutfall	Hlutfall sem svarar
Já	215	28,44	43,61
Nei	278	36,77	56,39
<b>Alls</b>	493	65,21	
Vantar	263	34,79	
<b>Alls</b>	<b>756</b>	<b>100%</b>	<b>100%</b>

**73c. Notar þú tölvuna við myndvinnslu?**

	Fjöldi	Hlutfall	Hlutfall sem svarar
Já	188	24,87	38,06
Nei	306	40,48	61,94
<b>Alls</b>	494	65,34	
Vantar	262	34,66	
<b>Alls</b>	<b>756</b>	<b>100%</b>	<b>100%</b>

**73d. Notar þú tölvuna við að hlusta á tónlist eða horfa á kvikmyndir?**

	Fjöldi	Hlutfall	Hlutfall sem svarar
Já	185	24,47	37,68
Nei	306	40,48	62,32
<b>Alls</b>	491	64,95	
Vantar	265	35,05	
<b>Alls</b>	<b>756</b>	<b>100%</b>	<b>100%</b>

**73e. Getur þú komist á Netið (t.d. til að finna símanúmer eða skoða tölvupóst)?**

	Fjöldi	Hlutfall	Hlutfall sem svarar
Já	517	68,39	90,86
Nei	52	6,88	9,14
<b>Alls</b>	569	75,26	
Vantar	187	24,74	
<b>Alls</b>	<b>756</b>	<b>100%</b>	<b>100%</b>

**73f. Notar þú tölvuna við eitthvað annað?**

	Fjöldi	Hlutfall	Hlutfall sem svarar
Já	223	29,50	50,57
Nei	218	28,84	49,43
<b>Alls</b>	441	58,33	
Vantar	315	41,67	
<b>Alls</b>	<b>756</b>	<b>100%</b>	<b>100%</b>

**73g. Notar þú tölvuna ekkert? (Ath aðeins netsvarendur fengu þennan möguleika)**

	Fjöldi	Hlutfall	Hlutfall sem svarar
Já	4	0,53	7,55
Nei	49	6,48	92,45
<b>Alls</b>	53	7,01	
Vantar	703	92,99	
<b>Alls</b>	<b>756</b>	<b>100%</b>	<b>100%</b>

**74a. Notar þú Netið við að leita upplýsinga og fróðleiks?**

	Fjöldi	Hlutfall	Hlutfall sem svarar
Já	479	63,36	93,19
Nei	35	4,63	6,81
<b>Alls</b>	514	67,99	
Vantar	242	32,01	
<b>Alls</b>	<b>756</b>	<b>100%</b>	<b>100%</b>

**74b. Notar þú Netið til að spila tölvuleiki?**

	Fjöldi	Hlutfall	Hlutfall sem svarar
Já	113	14,95	26,84
Nei	308	40,74	73,16
<b>Alls</b>	421	55,69	
Vantar	335	44,31	
<b>Alls</b>	<b>756</b>	<b>100%</b>	<b>100%</b>

**74c. Notar þú Netið fyrir tölvupóst?**

	Fjöldi	Hlutfall	Hlutfall sem svarar
Já	454	60,05	88,67
Nei	58	7,67	11,33
<b>Alls</b>	512	67,72	
Vantar	244	32,28	
<b>Alls</b>	<b>756</b>	<b>100%</b>	<b>100%</b>

**74d. Notar þú Netið til að blogga eða lesa blogg?**

	Fjöldi	Hlutfall	Hlutfall sem svarar
Já	232	30,69	50,88
Nei	224	29,63	49,12
<b>Alls</b>	456	60,32	
Vantar	300	39,68	
<b>Alls</b>	<b>756</b>	<b>100%</b>	<b>100%</b>

**74e. Notar þú Netið til annarra samskipta t.d. spjallrásir, msn, skype eða Facebook?**

	Fjöldi	Hlutfall	Hlutfall sem svarar
Já	205	27,12	45,45
Nei	246	32,54	54,55
<b>Alls</b>	451	59,66	
Vantar	305	40,34	
<b>Alls</b>	<b>756</b>	<b>100%</b>	<b>100%</b>

**74f. Notar þú Netið til annars en hefur þegar verið nefnt?**

	Fjöldi	Hlutfall	Hlutfall sem svarar
Já	117	15,48	27,79
Nei	304	40,21	72,21
<b>Alls</b>	421	55,69	
Vantar	335	44,31	
<b>Alls</b>	<b>756</b>	<b>100%</b>	<b>100%</b>

**Á ekki við. (Aðeins möguleiki í netkönnun)**

	Fjöldi	Hlutfall	Hlutfall sem svarar
Já	4	0,53	10,26
Nei	35	4,63	89,74
<b>Alls</b>	39	5,16	
Vantar	717	94,84	
<b>Alls</b>	<b>756</b>	<b>100%</b>	<b>100%</b>

**75a. Hvaða aðra affreyngariðju stundar þú helst. Heimsækir þú fólk eða spjallar við það í síma?**

	Fjöldi	Hlutfall	Hlutfall sem svarar
Já	605	80,03	86,55
Nei	89	11,77	12,73
Veit ekki	3	0,40	0,43
Neitar að svara	2	0,26	0,29
<b>Alls</b>	699	92,46	
Vantar	57	7,54	
<b>Alls</b>	<b>756</b>	<b>100%</b>	<b>100%</b>

**75b. Lestu blöð, bækur eða tímarit?**

	Fjöldi	Hlutfall	Hlutfall sem svarar
Já	621	82,14	88,71
Nei	77	10,19	11,00
Neitar að svara	2	0,26	0,29
<b>Alls</b>	700	92,59	
Vantar	56	7,41	
<b>Alls</b>	<b>756</b>	<b>100%</b>	<b>100%</b>



**75c. Hlustar þú á útvarp eða tónlist?**

	Fjöldi	Hlutfall	Hlutfall sem svarar
Já	654	86,51	93,97
Nei	39	5,16	5,60
Veit ekki	1	0,13	0,14
Neitar að svara	2	0,26	0,29
<b>Alls</b>	696	92,06	
Vantar	60	7,94	
<b>Alls</b>	<b>756</b>	<b>100%</b>	<b>100%</b>

**75d. Horfir þú á sjónvarp, myndbönd eða dvd?**

	Fjöldi	Hlutfall	Hlutfall sem svarar
Já	668	88,36	94,75
Nei	34	4,50	4,82
Veit ekki	1	0,13	0,14
Neitar að svara	2	0,26	0,28
<b>Alls</b>	705	93,25	
Vantar	51	6,75	
<b>Alls</b>	<b>756</b>	<b>100%</b>	<b>100%</b>

**75e. Gerir þú handavinnu eða smíðar?**

	Fjöldi	Hlutfall	Hlutfall sem svarar
Já	328	43,39	49,18
Nei	336	44,44	50,37
Veit ekki	1	0,13	0,15
Neitar að svara	2	0,26	0,30
<b>Alls</b>	667	88,23	
Vantar	89	11,77	
<b>Alls</b>	<b>756</b>	<b>100%</b>	<b>100%</b>

**75f. Ferð þú í leikhús eða á tónleika?**

	Fjöldi	Hlutfall	Hlutfall sem svarar
Já	298	39,42	45,71
Nei	347	45,90	53,22
Veit ekki	5	0,66	0,77
Neitar að svara	2	0,26	0,31
<b>Alls</b>	652	86,24	
Vantar	104	13,76	
<b>Alls</b>	<b>756</b>	<b>100%</b>	<b>100%</b>

**75g. Ferð þú í kvikmyndahús eða á sýningar?**

	Fjöldi	Hlutfall	Hlutfall sem svarar
Já	276	36,51	42,66
Nei	364	48,15	56,26
Veit ekki	5	0,66	0,77
Neitar að svara	2	0,26	0,31
<b>Alls</b>	647	85,58	
Vantar	109	14,42	
<b>Alls</b>	<b>756</b>	<b>100%</b>	<b>100%</b>

**75h. Ferð þú í ferðalög innanlands?**

	Fjöldi	Hlutfall	Hlutfall sem svarar
Já	456	60,32	68,57
Nei	205	27,12	30,83
Veit ekki	2	0,26	0,30
Neitar að svara	2	0,26	0,30
<b>Alls</b>	665	87,96	
Vantar	91	12,04	
<b>Alls</b>	<b>756</b>	<b>100%</b>	<b>100%</b>

**75i. Ferð þú í ferðalög utanlands?**

	Fjöldi	Hlutfall	Hlutfall sem svarar
Já	342	45,24	52,29
Nei	306	40,48	46,79
Veit ekki	4	0,53	0,61
Neitar að svara	2	0,26	0,31
<b>Alls</b>	654	86,51	
Vantar	102	13,49	
<b>Alls</b>	<b>756</b>	<b>100%</b>	<b>100%</b>

**75j. Ferð þú í göngutúra?**

	Fjöldi	Hlutfall	Hlutfall sem svarar
Já	543	71,83	78,92
Nei	141	18,65	20,49
Veit ekki	2	0,26	0,29
Neitar að svara	2	0,26	0,29
<b>Alls</b>	688	91,01	
Vantar	68	8,99	
<b>Alls</b>	<b>756</b>	<b>100%</b>	<b>100%</b>

**75k. Leggur þú stund á aðra afþreyingaiðju en hefur verið nefnd hér?**

	Fjöldi	Hlutfall	Hlutfall sem svarar
Já	185	24,47	29,23
Nei	442	58,47	69,83
Veit ekki	4	0,53	0,63
Neitar að svara	2	0,26	0,32
<b>Alls</b>	633	83,73	
Vantar	123	16,27	
<b>Alls</b>	<b>756</b>	<b>100%</b>	<b>100%</b>

**Leggur ekki stund á neina afþreyingariðju. (Aðeins netsvarendur fengu þennan möguleika)**

	Fjöldi	Hlutfall	Hlutfall sem svarar
Já	4	0,53	6,56
Nei	57	7,54	93,44
<b>Alls</b>	61	8,07	
Vantar	695	91,93	
<b>Alls</b>	<b>756</b>	<b>100%</b>	<b>100%</b>

**76a. Hvernig er framfærslu þinni núna háttáð? Færð þú laun frá vinnuveitanda?**

	Fjöldi	Hlutfall	Hlutfall sem svarar
Já	144	19,05	22,29
Nei	498	65,87	77,09
Veit ekki	1	0,13	0,15
Neitar að svara	3	0,40	0,46
<b>Alls</b>	<b>646</b>	<b>85,45</b>	
Vantar	110	14,55	
<b>Alls</b>	<b>756</b>	<b>100%</b>	<b>100%</b>

**76b. Ert þú með tekjur af eigin atvinnurekstri?**

	Fjöldi	Hlutfall	Hlutfall sem svarar
Já	32	4,23	5,13
Nei	588	77,78	94,23
Neitar að svara	4	0,53	0,64
<b>Alls</b>	<b>624</b>	<b>82,54</b>	
Vantar	132	17,46	
<b>Alls</b>	<b>756</b>	<b>100%</b>	<b>100%</b>

**76c. Færð þú atvinnuleysisbætur?**

	Fjöldi	Hlutfall	Hlutfall sem svarar
Já	12	1,59	1,93
Nei	605	80,03	97,42
Veit ekki	1	0,13	0,16
Neitar að svara	3	0,40	0,48
<b>Alls</b>	<b>621</b>	<b>82,14</b>	
Vantar	135	17,86	
<b>Alls</b>	<b>756</b>	<b>100%</b>	<b>100%</b>

**76d. Færð þú fjárhagsaðstoð frá félagsþjónustu sveitarfélaga?**

	Fjöldi	Hlutfall	Hlutfall sem svarar
Já	35	4,63	5,64
Nei	576	76,19	92,75
Veit ekki	7	0,93	1,13
Neitar að svara	3	0,40	0,48
<b>Alls</b>	<b>621</b>	<b>82,14</b>	
Vantar	135	17,86	
<b>Alls</b>	<b>756</b>	<b>100%</b>	<b>100%</b>

**76e. Færð þú dagpeninga frá sjúkrasjóði stéttarfélags?**

	Fjöldi	Hlutfall	Hlutfall sem svarar
Já	14	1,85	2,25
Nei	599	79,23	96,15
Veit ekki	7	0,93	1,12
Neitar að svara	3	0,40	0,48
<b>Alls</b>	<b>623</b>	<b>82,41</b>	
Vantar	133	17,59	
<b>Alls</b>	<b>756</b>	<b>100%</b>	<b>100%</b>

**76f. Færð þú endurhæfingarlífeyri frá Tryggingastofnun ríkisins?**

	Fjöldi	Hlutfall	Hlutfall sem svarar
Já	80	10,58	12,70
Nei	540	71,43	85,71
Veit ekki	7	0,93	1,11
Neitar að svara	3	0,40	0,48
<b>Alls</b>	<b>630</b>	<b>83,33</b>	
Vantar	126	16,67	
<b>Alls</b>	<b>756</b>	<b>100%</b>	<b>100%</b>

**76g. Færð þú örorkulífeyri frá Tryggingastofnun ríkisins?**

	Fjöldi	Hlutfall	Hlutfall sem svarar
Já	663	87,70	92,60
Nei	48	6,35	6,70
Veit ekki	2	0,26	0,28
Neitar að svara	3	0,40	0,42
<b>Alls</b>	<b>716</b>	<b>94,71</b>	
Vantar	40	5,29	
<b>Alls</b>	<b>756</b>	<b>100%</b>	<b>100%</b>

**76h. Færð þú lífeyrissjóðsgreiðslur?**

	Fjöldi	Hlutfall	Hlutfall sem svarar
Já	386	51,06	57,61
Nei	268	35,45	40,00
Veit ekki	13	1,72	1,94
Neitar að svara	3	0,40	0,45
<b>Alls</b>	<b>670</b>	<b>88,62</b>	
Vantar	86	11,38	
<b>Alls</b>	<b>756</b>	<b>100%</b>	<b>100%</b>

**76i. Færð þú aðrar tekjur en nefndar hafa verið hér?**

	Fjöldi	Hlutfall	Hlutfall sem svarar
Já	61	8,07	9,89
Nei	548	72,49	88,82
Veit ekki	5	0,66	0,81
Neitar að svara	3	0,40	0,49
<b>Alls</b>	<b>617</b>	<b>81,61</b>	
Vantar	139	18,39	
<b>Alls</b>	<b>756</b>	<b>100%</b>	<b>100%</b>

**76j. Ert þú á framfærslu frá fjölskyldu eða maka?**

	Fjöldi	Hlutfall	Hlutfall sem svarar
Já	200	26,46	31,95
Nei	419	55,42	66,93
Veit ekki	4	0,53	0,64
Neitar að svara	3	0,40	0,48
<b>Alls</b>	<b>626</b>	<b>82,80</b>	
Vantar	130	17,20	
<b>Alls</b>	<b>756</b>	<b>100%</b>	<b>100%</b>

**78. Ef þú miðar við mánaðartekjur þínar fyrr á árinu, voru heildartekjur þínar í síðasta mánuði...?**

	Fjöldi	Hlutfall	Hlutfall sem svarar
Meiri en áður	172	22,75	24,12
Svipaðar og áður	402	53,17	56,38
Minni en áður	97	12,83	13,60
Veit ekki	33	4,37	4,63
Neitar að svara	9	1,19	1,26
<b>Alls</b>	<b>713</b>	<b>94,31</b>	
Vantar	43	5,69	
<b>Alls</b>	<b>756</b>	<b>100%</b>	<b>100%</b>

**77a. Q159x) Hverjar voru heildartekjur þínar fyrir skatt í síðasta mánuði (flokkar)**

	Fjöldi	Hlutfall	Hlutfall sem svarar	Uppsafnað hlutfall
undir 100þús	39	5,16	6,98	6,98
100-149þús	195	25,79	34,88	41,86
150-199þús	172	22,75	30,77	72,63
200-249þús	86	11,38	15,38	88,01
250-299þús	34	4,50	6,08	94,10
300-349þús	18	2,38	3,22	97,32
350-399þús	8	1,06	1,43	98,75
Yfir 400þús	7	0,93	1,25	100
<b>Alls</b>	<b>559</b>	<b>73,94</b>		
Vantar*	197	26,06		
<b>Alls</b>	<b>756</b>	<b>100%</b>	<b>100%</b>	

\*Veit ekki

\*Neitar að svara

Ath nánari tekjutöflur í Exel skjali "Tekjutöflur130309"

**79. Hefur þú eða fjölskylda þín notið einhverrar aðstoðar félagsþjónustu sveitarfélags?**

	Fjöldi	Hlutfall	Hlutfall sem svarar
Já	188	24,87	26,15
Nei	522	69,05	72,60
Veit ekki	7	0,93	0,97
Neitar að svara	2	0,26	0,28
<b>Alls</b>	<b>719</b>	<b>95,11</b>	
Vantar	37	4,89	
<b>Alls</b>	<b>756</b>	<b>100%</b>	<b>100%</b>

**80a. Var sú aðstoð húsaleigubætur?**

	Fjöldi	Hlutfall	Hlutfall sem svarar
Já	98	12,96	52,41
Nei	87	11,51	46,52
Veit ekki	2	0,26	1,07
<b>Alls</b>	<b>187</b>	<b>24,74</b>	
Vantar	569	75,26	
<b>Alls</b>	<b>756</b>	<b>100%</b>	<b>100%</b>

**80b. Fékkst þú annars konar fjárhagsaðstoð frá félagsþjónustunni?**

	Fjöldi	Hlutfall	Hlutfall sem svarar
Já	76	10,05	41,99
Nei	104	13,76	57,46
Veit ekki	1	0,13	0,55
<b>Alls</b>	181	23,94	
Vantar	575	76,06	
<b>Alls</b>	<b>756</b>	<b>100%</b>	<b>100%</b>

**81. Var þessi fjárhagsaðstoð (önnur en húsaleigubætur).....?**

	Fjöldi	Hlutfall	Hlutfall sem svarar
A undanförnum 12 mánuðum	29	3,84	37,18
Fyrir 1 – 5 árum síðan	27	3,57	34,62
Fyrir meira en 5 árum síðan	22	2,91	28,21
<b>Alls</b>	78	10,32	
Vantar	678	89,68	
<b>Alls</b>	<b>756</b>	<b>100%</b>	<b>100%</b>

**82. Hefur þú notið einhverrar annarar aðstoðar félagsþjónustunnar?**

	Fjöldi	Hlutfall	Hlutfall sem svarar
Já	82	10,85	42,71
Nei	110	14,55	57,29
<b>Alls</b>	192	25,40	
Vantar	564	74,60	
<b>Alls</b>	<b>756</b>	<b>100%</b>	<b>100%</b>

**83. Var sú aðstoð .....?**

	Fjöldi	Hlutfall	Hlutfall sem svarar
A undanförnum 12 mánuðum	55	7,28	67,07
Fyrir 1 – 5 árum síðan	19	2,51	23,17
Fyrir meira en 5 árum síðan	6	0,79	7,32
Veit ekki	2	0,26	2,44
<b>Alls</b>	82	10,85	
Vantar	674	89,15	
<b>Alls</b>	<b>756</b>	<b>100%</b>	<b>100%</b>

**84. Ertu ánægð(ur) eða óánægð(ur) með þá þjónustu sem þú hefur fengið hjá félagsþjónustunni?**

	Fjöldi	Hlutfall	Hlutfall sem svarar
Mjög ánægð(ur)	54	7,14	28,88
Frekar ánægð(ur)	84	11,11	44,92
Frekar óánægð(ur)	26	3,44	13,90
Mjög óánægð(ur)	12	1,59	6,42
Veit ekki	11	1,46	5,88
<b>Alls</b>	187	24,74	
Vantar	569	75,26	
<b>Alls</b>	<b>756</b>	<b>100%</b>	<b>100%</b>

**85. Hefur það komið fyrir, einhvern tímann á síðustu 12 mánuðum, að þú eða fjölskylda þín áttuð í erfiðleikum með að greiða hin venjulegu útgjöld, til dæmis mat, ferðir, húsnæði og þess háttar?**

	Fjöldi	Hlutfall	Hlutfall sem svarar
Já	312	41,27	43,45
Nei	397	52,51	55,29
Veit ekki	5	0,66	0,70
Neitar að svara	4	0,53	0,56
<b>Alls</b>	<b>718</b>	<b>94,97</b>	
Vantar	38	5,03	
<b>Alls</b>	<b>756</b>	<b>100%</b>	<b>100%</b>

**86. Hvaða áhrif hafði það á þig að fá úrskurð sem öryrki, var það léttir, áfall, eða breytti það litlu?**

	Fjöldi	Hlutfall	Hlutfall sem svarar
Mjög mikill léttir	43	5,69	5,98
Nokkur léttir	69	9,13	9,60
Breytti litlu	82	10,85	11,40
Nokkurt áfall	90	11,90	12,52
Mjög mikið áfall	234	30,95	32,55
Bæði léttir og áfall	153	20,24	21,28
Á ekki við	34	4,50	4,73
Veit ekki	12	1,59	1,67
Neitar að svara	2	0,26	0,28
<b>Alls</b>	<b>719</b>	<b>95,11</b>	
Vantar	37	4,89	
<b>Alls</b>	<b>756</b>	<b>100%</b>	<b>100%</b>

**87. Hversu mikla félagslega einangrun upplifir þú, myndir þú segja enga, nokkra eða mikla?**

	Fjöldi	Hlutfall	Hlutfall sem svarar
Enga	202	26,72	28,21
Nokkra	318	42,06	44,41
Mikla	185	24,47	25,84
Veit ekki	9	1,19	1,26
Neitar að svara	2	0,26	0,28
<b>Alls</b>	<b>716</b>	<b>94,71</b>	
Vantar	40	5,29	
<b>Alls</b>	<b>756</b>	<b>100%</b>	<b>100%</b>

**88. Finnst þér að félagsleg einangrun þín sé núna meiri eða minni en áður var eða svipuð?**

	Fjöldi	Hlutfall	Hlutfall sem svarar
Meiri en áður var	296	39,15	42,53
Svipuð og áður var	267	35,32	38,36
Minni en áður var	119	15,74	17,10
Veit ekki	9	1,19	1,29
Neitar að svara	5	0,66	0,72
<b>Alls</b>	<b>696</b>	<b>92,06</b>	
Vantar	60	7,94	
<b>Alls</b>	<b>756</b>	<b>100%</b>	<b>100%</b>

**89. Finnst þér þú finna fyrir fordómum vegna örorku eða fötlunar þinnar?**

	Fjöldi	Hlutfall	Hlutfall sem svarar
Já	318	42,06	44,54
Nei	385	50,93	53,92
Veit ekki	9	1,19	1,26
Neitar að svara	2	0,26	0,28
<b>Alls</b>	<b>714</b>	<b>94,44</b>	
Vantar	42	5,56	
<b>Alls</b>	<b>756</b>	<b>100%</b>	<b>100%</b>

**90a. Hjá hverjum eða hvar finnur þú fyrir fordómum?**

	Fjöldi*	Hlutfall svara	Hlutfall svarenda
Innan fjölskyldunnar	111	10,20	33,95
Meðal kunningja	150	13,79	45,87
Í námi/skóla	42	3,87	12,84
Í vinnu	65	5,97	19,88
Við atvinnuleit	91	8,36	27,82
Á þjónustustöðum	87	8,00	26,61
Hjá þér sjálfum	192	17,65	58,72
Hjá öðrum öryrkjum	45	4,14	13,76
Almennt í samfélaginu	249	22,89	76,15
Annað	56	5,15	17,13
<b>Alls</b>	<b>1088</b>	<b>100%</b>	<b>332,73</b>

\*Fjölval, svarendur voru 327 og gátu svarað fleirum en einum möguleika játandi

**90a. Er það innan fjölskyldunnar?**

	Fjöldi	Hlutfall	Hlutfall sem svarar
Já	111	14,68	34,37
Nei	207	27,38	64,09
Veit ekki	5	0,66	1,55
<b>Alls</b>	<b>323</b>	<b>42,72</b>	
Vantar	433	57,28	
<b>Alls</b>	<b>756</b>	<b>100%</b>	<b>100%</b>

**90b. Er það meðal kunningja?**

	Fjöldi	Hlutfall	Hlutfall sem svarar
Já	150	19,84	46,58
Nei	169	22,35	52,48
Veit ekki	3	0,40	0,93
<b>Alls</b>	<b>322</b>	<b>42,59</b>	
Vantar	434	57,41	
<b>Alls</b>	<b>756</b>	<b>100%</b>	<b>100%</b>



**90c. Er það þegar þú hefur verið / ert í námi eða skóla?**

	Fjöldi	Hlutfall	Hlutfall sem svarar
Já	42	5,56	14,29
Nei	160	21,16	54,42
Á ekki við (hefur ekki / er ekki í nán	89	11,77	30,27
Veit ekki	3	0,40	1,02
<b>Alls</b>	294	38,89	
Vantar	462	61,11	
<b>Alls</b>	<b>756</b>	<b>100%</b>	<b>100%</b>

**90d. Finnur þú fyrir fordómum í vinnu?**

	Fjöldi	Hlutfall	Hlutfall sem svarar
Já	65	8,60	21,67
Nei	136	17,99	45,33
Á ekki við (hefur ekki verið í vinnu)	99	13,10	33,00
<b>Alls</b>	300	39,68	
Vantar	456	60,32	
<b>Alls</b>	<b>756</b>	<b>100%</b>	<b>100%</b>

**90e. Er það við atvinnuleit?**

	Fjöldi	Hlutfall	Hlutfall sem svarar
Já	91	12,04	30,43
Nei	110	14,55	36,79
Á ekki við (hefur ekki / er ekki í nán	95	12,57	31,77
Veit ekki	3	0,40	1,00
<b>Alls</b>	299	39,55	
Vantar	457	60,45	
<b>Alls</b>	<b>756</b>	<b>100%</b>	<b>100%</b>

**90f. En á þjónustustöðum?**

	Fjöldi	Hlutfall	Hlutfall sem svarar
Já	87	11,51	28,43
Nei	215	28,44	70,26
Veit ekki	4	0,53	1,31
<b>Alls</b>	306	40,48	
Vantar	450	59,52	
<b>Alls</b>	<b>756</b>	<b>100%</b>	<b>100%</b>

**90g. En hjá þér sjálfum?**

	Fjöldi	Hlutfall	Hlutfall sem svarar
Já	192	25,40	58,72
Nei	129	17,06	39,45
Veit ekki	6	0,79	1,83
<b>Alls</b>	327	43,25	
Vantar	429	56,75	
<b>Alls</b>	<b>756</b>	<b>100%</b>	<b>100%</b>

**90h. Hjá öðrum öryrkjum?**

	Fjöldi	Hlutfall	Hlutfall sem svarar
Já	45	5,95	14,95
Nei	248	32,80	82,39
Veit ekki	8	1,06	2,66
<b>Alls</b>	301	39,81	
Vantar	455	60,19	
<b>Alls</b>	<b>756</b>	<b>100%</b>	<b>100%</b>

**90i. Finnur þú fyrir fordómum almennt í samfélaginu?**

	Fjöldi	Hlutfall	Hlutfall sem svarar
Já	249	32,94	73,67
Nei	85	11,24	25,15
Veit ekki	4	0,53	1,18
<b>Alls</b>	338	44,71	
Vantar	418	55,29	
<b>Alls</b>	<b>756</b>	<b>100%</b>	<b>100%</b>

**90j. Finnur þú fyrir fordómum frá öðrum eða undir öðrum kringumstæðum en þegar eru nefndar?**

	Fjöldi	Hlutfall	Hlutfall sem svarar
Já	56	7,41	20,51
Nei	210	27,78	76,92
Veit ekki	7	0,93	2,56
<b>Alls</b>	273	36,11	
Vantar	483	63,89	
<b>Alls</b>	<b>756</b>	<b>100%</b>	<b>100%</b>

**91. Hefur aðgengi, í viðum skilningi, áhrif á þátttöku þína samfélaginu?**

	Fjöldi	Hlutfall	Hlutfall sem svarar
Já	182	24,07	25,67
Nei	498	65,87	70,24
Veit ekki	26	3,44	3,67
Neitar að svara	3	0,40	0,42
<b>Alls</b>	709	93,78	
Vantar	47	6,22	
<b>Alls</b>	<b>756</b>	<b>100%</b>	<b>100%</b>

**92a. Umferlismál, þar með talið aðgengi að og innan bygginga. Snerta þau þig og þína fötlun?**

	Fjöldi	Hlutfall	Hlutfall sem svarar
Já	97	12,83	50,52
Nei	95	12,57	49,48
<b>Alls</b>	192	25,40	
Vantar	564	74,60	
<b>Alls</b>	<b>756</b>	<b>100%</b>	<b>100%</b>

**92aa Telur þú að þetta aðgengi sé gott eða slæmt hvað þig varðar?**

	Fjöldi	Hlutfall	Hlutfall sem svarar
Mjög gott	5	0,66	5,10
Nokkuð gott	28	3,70	28,57
Frekar slæmt	42	5,56	42,86
Mjög slæmt	20	2,65	20,41
Veit ekki	3	0,40	3,06
<b>Alls</b>	<b>98</b>	<b>12,96</b>	
Vantar	658	87,04	
<b>Alls</b>	<b>756</b>	<b>100%</b>	<b>100%</b>

**92b. Aðgengi að upplýsingum, rituðu og mæltu máli. Snertir það þig og þína fötlun?**

	Fjöldi	Hlutfall	Hlutfall sem svarar
Já	48	6,35	25,53
Nei	136	17,99	72,34
Veit ekki	4	0,53	2,13
<b>Alls</b>	<b>188</b>	<b>24,87</b>	
Vantar	568	75,13	
<b>Alls</b>	<b>756</b>	<b>100%</b>	<b>100%</b>

**92bb. Telur þú að þetta aðgengi sé gott eða slæmt hvað þig varðar?**

	Fjöldi	Hlutfall	Hlutfall sem svarar
Mjög gott	3	0,40	6,00
Nokkuð gott	18	2,38	36,00
Frekar slæmt	22	2,91	44,00
Mjög slæmt	7	0,93	14,00
<b>Alls</b>	<b>50</b>	<b>6,61</b>	
Vantar	706	93,39	
<b>Alls</b>	<b>756</b>	<b>100%</b>	<b>100%</b>

**92c. Aðgengi að tölvum, þar með er talinn bæði vélbúnaður og hugbúnaður, heimasíður og ef þú þarft aðstoð til notkunar tölvunnar. Snertir það þig og þína fötlun?**

	Fjöldi	Hlutfall	Hlutfall sem svarar
Já	38	5,03	20,00
Nei	150	19,84	78,95
Veit ekki	2	0,26	1,05
<b>Alls</b>	<b>190</b>	<b>25,13</b>	
Vantar	566	74,87	
<b>Alls</b>	<b>756</b>	<b>100%</b>	<b>100%</b>

**92cc. Telur þú að þetta aðgengi sé gott eða slæmt hvað þig varðar?**

	Fjöldi	Hlutfall	Hlutfall sem svarar
Mjög gott	12	1,59	30,00
Nokkuð gott	11	1,46	27,50
Frekar slæmt	8	1,06	20,00
Mjög slæmt	7	0,93	17,50
Veit ekki	2	0,26	5,00
<b>Alls</b>	<b>40</b>	<b>5,29</b>	
Vantar	716	94,71	
<b>Alls</b>	<b>756</b>	<b>100%</b>	<b>100%</b>

**92d. Aðgengi vegna viðkvæmni fyrir skynáreiti, til dæmis hávaða, birtu eða lykt og uppgufun efna ?**

	Fjöldi	Hlutfall	Hlutfall sem svarar
Já	66	8,73	34,74
Nei	123	16,27	64,74
Veit ekki	1	0,13	0,53
<b>Alls</b>	190	25,13	
Vantar	566	74,87	
<b>Alls</b>	<b>756</b>	<b>100%</b>	<b>100%</b>

**92dd. Telur þú að þetta aðgengi sé gott eða slæmt hvað þig varðar?**

	Fjöldi	Hlutfall	Hlutfall sem svarar
Mjög gott	2	0,26	2,99
Nokkuð gott	21	2,78	31,34
Frekar slæmt	22	2,91	32,84
Mjög slæmt	17	2,25	25,37
Veit ekki	3	0,40	4,48
Neitar að svara	2	0,26	2,99
<b>Alls</b>	67	8,86	
Vantar	689	91,14	
<b>Alls</b>	<b>756</b>	<b>100%</b>	<b>100%</b>

**93a. \*Er eitthvað annað hvað varðar aðgengi eða áreiti sem skiptir þig máli?**

	Fjöldi	Hlutfall	Hlutfall sem svarar
Já	32	4,23	17,68
Nei	149	19,71	82,32
<b>Alls</b>	181	23,94	
Vantar	575	76,06	
<b>Alls</b>	<b>756</b>	<b>100%</b>	<b>100%</b>

\* Sjá hvaða annað aðgengi/áreiti í excelskjali

**94. Hefur þú notið þjónustu á vegum Svæðisskrifstofu málefna fatlaðra?**

	Fjöldi	Hlutfall	Hlutfall sem svarar
Já	79	10,45	11,19
Nei	627	82,94	88,81
<b>Alls</b>	706	93,39	
Vantar	50	6,61	
<b>Alls</b>	<b>756</b>	<b>100%</b>	<b>100%</b>

**95. Ertu ánægð(ur) eða óánægð(ur) með þá þjónustu sem þú hefur fengið hjá svæðisskrifstofunni?**

	Fjöldi	Hlutfall	Hlutfall sem svarar
Mjög ánægð[ur]	28	3,70	35,90
Nokkuð ánægð[ur]	30	3,97	38,46
Frekar óánægð[ur]	9	1,19	11,54
Mjög óánægð[ur]	11	1,46	14,10
<b>Alls</b>	78	10,32	
Vantar	678	89,68	
<b>Alls</b>	<b>756</b>	<b>100%</b>	<b>100%</b>

**96. Hefur þú notið þjónustu á vegum svæðisvinnumiðlunar?**

	Fjöldi	Hlutfall	Hlutfall sem svarar
Já	54	7,14	7,73
Nei	645	85,32	92,27
<b>Alls</b>	699	92,46	
Vantar	57	7,54	
<b>Alls</b>	<b>756</b>	<b>100%</b>	<b>100%</b>

**97. Ertu ánægð(ur) eða óánægð(ur) með þá þjónustu sem þú hefur fengið hjá svæðisvinnumiðluninni?**

	Fjöldi	Hlutfall	Hlutfall sem svarar
Mjög ánægð[ur]	15	1,98	26,79
Nokkuð ánægð[ur]	22	2,91	39,29
Frekar óánægð[ur]	9	1,19	16,07
Mjög óánægð[ur]	8	1,06	14,29
Veit ekki	2	0,26	3,57
<b>Alls</b>	56	7,41	
Vantar	700	92,59	
<b>Alls</b>	<b>756</b>	<b>100%</b>	<b>100%</b>

**98. Átt þú réttindi í lífeyrissjóði?**

	Fjöldi	Hlutfall	Hlutfall sem svarar
Já	505	66,80	70,53
Nei	128	16,93	17,88
Veit ekki	80	10,58	11,17
Neitar að svara	3	0,40	0,42
<b>Alls</b>	716	94,71	
Vantar	40	5,29	
<b>Alls</b>	<b>756</b>	<b>100%</b>	<b>100%</b>

**99. Hefur þú nýtt þér lífeyrissjóðsréttindi þín?**

	Fjöldi	Hlutfall	Hlutfall sem svarar
Já	374	49,47	73,91
Nei	131	17,33	25,89
Veit ekki	1	0,13	0,20
<b>Alls</b>	506	66,93	
Vantar	250	33,07	
<b>Alls</b>	<b>756</b>	<b>100%</b>	<b>100%</b>

**100. Ertu ánægð(ur) eða óánægð(ur) með þá þjónustu sem þú hefur fengið hjá lífeyrissjóð(u)num?**

	Fjöldi	Hlutfall	Hlutfall sem svarar
Mjög ánægð[ur]	128	16,93	26,02
Nokkuð ánægð[ur]	193	25,53	39,23
Frekar óánægð[ur]	56	7,41	11,38
Mjög óánægð[ur]	57	7,54	11,59
Veit ekki	48	6,35	9,76
Neitar að svara	10	1,32	2,03
<b>Alls</b>	492	65,08	
Vantar	264	34,92	
<b>Alls</b>	<b>756</b>	<b>100%</b>	<b>100%</b>

**101. Ertu almennt ánægð(ur) eða óánægð(ur) með þá þjónustu sem þú hefur fengið hjá TR?**

	Fjöldi	Hlutfall	Hlutfall sem svarar
Mjög ánægð[ur]	149	19,71	20,81
Nokkuð ánægð[ur]	375	49,60	52,37
Frekar óánægð[ur]	100	13,23	13,97
Mjög óánægð[ur]	74	9,79	10,34
Veit ekki	12	1,59	1,68
Neitar að svara	6	0,79	0,84
<b>Alls</b>	<b>716</b>	<b>94,71</b>	
Vantar	40	5,29	
<b>Alls</b>	<b>756</b>	<b>100%</b>	<b>100%</b>

**102. Hefur þú notið þjónustu Hjálpartækjamiðstöðvar Tryggingastofnunar ríkisins?**

	Fjöldi	Hlutfall	Hlutfall sem svarar
Já	197	26,06	27,59
Nei	511	67,59	71,57
Veit ekki	3	0,40	0,42
Neitar að svara	3	0,40	0,42
<b>Alls</b>	<b>714</b>	<b>94,44</b>	
Vantar	42	5,56	
<b>Alls</b>	<b>756</b>	<b>100%</b>	<b>100%</b>

**103. Ertu ánægð(ur) eða óánægð(ur) með þá þjónustu sem þú hefur fengið hjá Hjálpartækjamiðstöð?**

	Fjöldi	Hlutfall	Hlutfall sem svarar
Mjög ánægð[ur]	114	15,08	57,58
Nokkuð ánægð[ur]	73	9,66	36,87
Frekar óánægð[ur]	6	0,79	3,03
Mjög óánægð[ur]	3	0,40	1,52
Veit ekki	2	0,26	1,01
<b>Alls</b>	<b>198</b>	<b>26,19</b>	
Vantar	558	73,81	
<b>Alls</b>	<b>756</b>	<b>100%</b>	<b>100%</b>

**104. Hefur þú notið þjónustu Sjónstöðvar Íslands?**

	Fjöldi	Hlutfall	Hlutfall sem svarar
Já	30	3,97	4,21
Nei	678	89,68	95,09
Veit ekki	2	0,26	0,28
Neitar að svara	3	0,40	0,42
<b>Alls</b>	<b>713</b>	<b>94,31</b>	
Vantar	43	5,69	
<b>Alls</b>	<b>756</b>	<b>100%</b>	<b>100%</b>

**105. Ertu ánægð(ur) eða óánægð(ur) með þá þjónustu sem þú hefur fengið hjá Sjónstöðinni?**

	Fjöldi	Hlutfall	Hlutfall sem svarar
Mjög ánægð[ur]	14	1,85	46,67
Nokkuð ánægð[ur]	12	1,59	40,00
Frekar óánægð[ur]	3	0,40	10,00
Mjög óánægð[ur]	0	-	-
Veit ekki	1	0,13	3,33
<b>Alls</b>	<b>30</b>	<b>3,97</b>	
Vantar	726	96,03	
<b>Alls</b>	<b>756</b>	<b>100%</b>	<b>100%</b>

**106. Hefur þú notið þjónustu Heyrnar- og talmeinastöðvar Íslands?**

	Fjöldi	Hlutfall	Hlutfall sem svarar
Já	59	7,80	8,29
Nei	646	85,45	90,73
Veit ekki	4	0,53	0,56
Neitar að svara	3	0,40	0,42
<b>Alls</b>	<b>712</b>	<b>94,18</b>	
Vantar	44	5,82	
<b>Alls</b>	<b>756</b>	<b>100%</b>	<b>100%</b>

**107. Ertu ánægð(ur) eða óánægð(ur) með þá þjónustu sem þú hefur fengið hjá Heyrnar- og talmeina-.**

	Fjöldi	Hlutfall	Hlutfall sem svarar
Mjög ánægð[ur]	32	4,23	54,24
Nokkuð ánægð[ur]	19	2,51	32,20
Frekar óánægð[ur]	6	0,79	10,17
Mjög óánægð[ur]	2	0,26	3,39
<b>Alls</b>	<b>59</b>	<b>7,80</b>	
Vantar	697	92,20	
<b>Alls</b>	<b>756</b>	<b>100%</b>	<b>100%</b>

**108. Hefur þú notið þjónustu Samskiptamiðstöðvar heyrnalausra og heyrnaskertra?**

	Fjöldi	Hlutfall	Hlutfall sem svarar
Já	4	0,53	0,56
Nei	701	92,72	98,73
Veit ekki	2	0,26	0,28
Neitar að svara	3	0,40	0,42
<b>Alls</b>	<b>710</b>	<b>93,92</b>	
Vantar	46	6,08	
<b>Alls</b>	<b>756</b>	<b>100%</b>	<b>100%</b>

**109. Ertu ánægð(ur) eða óánægð(ur) með þá þjónustu sem þú hefur fengið hjá Samskiptamiðstöðinni?**

	Fjöldi	Hlutfall	Hlutfall sem svarar
Mjög ánægð[ur]	4	0,53	80,00
Nokkuð ánægð[ur]	1	0,13	20,00
Frekar óánægð[ur]	0	-	-
Mjög óánægð[ur]	0	-	-
<b>Alls</b>	5	0,66	
Vantar	751	99,34	
<b>Alls</b>	<b>756</b>	<b>100%</b>	<b>100%</b>

**110. Hefur þú lent í því að vera send(ur) á milli þjónustuaðila án þess að fá viðunandi úrlausn?**

	Fjöldi	Hlutfall	Hlutfall sem svarar
Já	254	33,60	35,72
Nei	444	58,73	62,45
Veit ekki	9	1,19	1,27
Neitar að svara	4	0,53	0,56
<b>Alls</b>	711	94,05	
Vantar	45	5,95	
<b>Alls</b>	<b>756</b>	<b>100%</b>	<b>100%</b>

**111. Mér þykir erfitt að finna árangursríkar lausnir á vandamálum mínum sem tengjast heilsu. Ertu sammála eða ósammála þessari fullyrðingu?**

	Fjöldi	Hlutfall	Hlutfall sem svarar	Uppsafnað hlutfall
Mjög sammála	198	26,19	27,89	27,89
Frekar sammála	214	28,31	30,14	58,03
Hvorki sammála né ósammála	99	13,10	13,94	71,97
Frekar ósammála	113	14,95	15,92	87,89
Mjög ósammála	58	7,67	8,17	96,06
Veit ekki	22	2,91	3,10	99,15
Neitar að svara	6	0,79	0,85	100,00
<b>Alls</b>	710	93,92		
Vantar	46	6,08		
<b>Alls</b>	<b>756</b>	<b>100%</b>	<b>100%</b>	

**112. Tilraunir til að breyta því sem mér líkar ekki við heilsufar mitt eru árangurslausar. Ertu sammála eða ósammála þessari fullyrðingu?**

	Fjöldi	Hlutfall	Hlutfall sem svarar	Uppsafnað hlutfall
Mjög sammála	182	24,07	25,67	25,67
Frekar sammála	189	25,00	26,66	52,33
Hvorki sammála né ósammála	114	15,08	16,08	68,41
Frekar ósammála	137	18,12	19,32	87,73
Mjög ósammála	61	8,07	8,60	96,33
Veit ekki	21	2,78	2,96	99,29
Neitar að svara	5	0,66	0,71	100,00
<b>Alls</b>	709	93,78		
Vantar	47	6,22		
<b>Alls</b>	<b>756</b>	<b>100%</b>	<b>100%</b>	



**113. Hvernig finnst þér heilsa þín vera þegar á heildina er lítið? Finnst þér hún vera góð eða slæm?**

	Fjöldi	Hlutfall	Hlutfall sem svarar	Uppsafnað hlutfall
Mjög góð	37	4,89	5,20	5,20
Frekar góð	126	16,67	17,72	22,93
Hvorki góð né slæm	164	21,69	23,07	45,99
Frekar slæm	266	35,19	37,41	83,40
Mjög slæm	108	14,29	15,19	98,59
Veit ekki	5	0,66	0,70	99,30
Neitar að svara	5	0,66	0,70	100,00
<b>Alls</b>	<b>711</b>	<b>94,05</b>		
Vantar	45	5,95		
<b>Alls</b>	<b>756</b>	<b>100%</b>	<b>100%</b>	

**114. Hvernig finnst þér heilsa þín vera nú ef þú berð hana saman við heilsu þína fyrir ári síðan?**

	Fjöldi	Hlutfall	Hlutfall sem svarar	Uppsafnað hlutfall
Miklu betri nú en fyrir ári	40	5,29	5,59	5,59
Nokkuð betri nú en fyrir ári	98	12,96	13,71	19,30
Svipuð og fyrir ári	342	45,24	47,83	67,13
Nokkuð verri en fyrir ári	155	20,50	21,68	88,81
Miklu verri en fyrir ári	73	9,66	10,21	99,02
Veit ekki	2	0,26	0,28	99,30
Neitar að svara	5	0,66	0,70	100,00
<b>Alls</b>	<b>715</b>	<b>94,58</b>		
Vantar	41	5,42		
<b>Alls</b>	<b>756</b>	<b>100%</b>	<b>100%</b>	

**115. Hversu ánægð(ur) eða óánægð(ur) ertu með fjárhagsafkomu þína þessa dagana?**

	Fjöldi	Hlutfall	Hlutfall sem svarar	Uppsafnað hlutfall
Mjög óánægð(ur)	157	20,77	22,11	22,11
2	47	6,22	6,62	28,73
3	75	9,92	10,56	39,30
4	50	6,61	7,04	46,34
5	160	21,16	22,54	68,87
6	52	6,88	7,32	76,20
7	64	8,47	9,01	85,21
8	49	6,48	6,90	92,11
9	16	2,12	2,25	94,37
Mjög ánægð(ur)	31	4,10	4,37	98,73
Veit ekki	7	0,93	0,99	99,72
Neitar að svara	2	0,26	0,28	100,00
<b>Alls</b>	<b>710</b>	<b>93,92</b>		
Vantar	46	6,08		
<b>Alls</b>	<b>756</b>	<b>100%</b>	<b>100%</b>	

**116. Þegar á heildina er lítið hversu ánægð(ur) eða óánægð(ur) ertu með líf þitt almennt þessa dagana?**

	Fjöldi	Hlutfall	Hlutfall	Uppsafnað
			sem svarar	hlutfall
Mjög óánægð(ur)	51	6,75	7,14	7,14
2	19	2,51	2,66	9,80
3	43	5,69	6,02	15,83
4	44	5,82	6,16	21,99
5	121	16,01	16,95	38,94
6	71	9,39	9,94	48,88
7	88	11,64	12,32	61,20
8	144	19,05	20,17	81,37
9	40	5,29	5,60	86,97
Mjög ánægð(ur)	75	9,92	10,50	97,48
Veit ekki	14	1,85	1,96	99,44
Neitar að svara	4	0,53	0,56	100,00
<b>Alls</b>	<b>714</b>	<b>94,44</b>		
Vantar	42	5,56		
<b>Alls</b>	<b>756</b>	<b>100%</b>	<b>100%</b>	

**111. - 116 samantekið Líf og heilsa 5 flokkar (Hvernig er staðan?)**

	Fjöldi	Hlutfall	Hlutfall	Uppsafnað
			sem svarar	hlutfall
Mjög slæm	102	13,49	15,72	15,72
Frekar slæm	300	39,68	46,22	61,94
Hvorki góð né slæm	198	26,19	30,51	92,45
Frekar góð	48	6,35	7,40	99,85
Mjög góð	1	0,13	0,15	100%
<b>Alls</b>	<b>649</b>	<b>85,85</b>		
Vantar	107	14,15		
<b>Alls</b>	<b>756</b>	<b>100%</b>	<b>100%</b>	

**115b. Hversu ánægð(ur) eða óánægð(ur) ertu með fjárhagsafkomu þína þessa dagana?**

	Fjöldi	Hlutfall	Hlutfall
			sem svarar
Mjög slæm	204	26,98	29,10
Frekar slæm	125	16,53	17,83
Hvorki góð né slæm	212	28,04	30,24
Frekar góð	113	14,95	16,12
Mjög góð	47	6,22	6,70
<b>Alls</b>	<b>701</b>	<b>92,72</b>	
Vantar	55	7,28	
<b>Alls</b>	<b>756</b>	<b>100%</b>	<b>100%</b>

## **2. Krosstöflur**

**Krosstafla 1. Svarendur eftir kyni aldri, búsetu, greiningu, aldri við örorkumat, barneign, hjúskaparstétt, fyrri menntun og atvinnuþátttöku**

	<b>Fjöldi</b>	<b>Hlutfall</b>
<b>Allir</b>	756	100
<b>Kyn</b>		
Karl	285	37,8
Kona	469	62,2
<b>Aldur</b>		
16-29 ára	56	7,6
30-39 ára	91	12,3
40-49 ára	152	20,6
50-59 ára	227	30,8
60 ára og el	212	28,7
<b>Búseta,</b>		
Reykjavík	309	41,7
Reykjanes,	159	21,5
Vesturland	43	5,8
Norður- og	142	19,2
Suðurland	88	11,9
<b>Greining, örorkumat TR</b>		
Geð	202	28,0
Stoðkerfi	247	34,2
Tauga- og s	67	9,3
Áverkar og	69	9,6
Þroski og n	41	5,7
Hjarta-, æð:	52	7,2
Annað/blan	44	6,1
<b>Aldur við örorkumat</b>		
Yngri en 20	58	8,7
20-29 ára	99	14,9
30-39 ára	131	19,7
40-49 ára	154	23,2
50-59 ára	158	23,8
60 ára og el	65	9,8
<b>Barneign, þar með talin stjúpbörn og fósturbörn</b>		
Á barn/börri	587	78,0
Barnlaus	166	22,0
<b>Hjúskaparstaða</b>		
Gift/kvæntu	374	50,7
Einhleyp(ur)	363	49,3
<b>Menntun fyrir örorku</b>		
Skyldunám	296	40,4
Starfsnám, i	126	17,2
Bóklegt nám	216	29,5
Háskólanán	58	7,9
Annað nám	37	5,0
<b>Launavinna sl. 6 mánuði</b>		
Já	202	28,7
Nei	502	71,3
<b>Launavinna þessa dagana</b>		
Já	153	73,9
Nei	54	26,1

**Krosstafla 2. Kyn svarenda eftir aldri, búsetu, greiningu, aldri við örorkumat, barneign, hjúskaparstétt, fyrri menntun og atvinnuþátttöku**

	Karl %	Kona %	Fjöldi N
<b>Allir</b>	37,8	62,2	754
<b>Aldur</b>			
16-29 ára	44,6	55,4	56
30-39 ára	31,9	68,1	91
40-49 ára	34,2	65,8	152
50-59 ára	37,9	62,1	227
60 ára og el	41,0	59,0	212
<b>Búseta</b>			
Reykjavík	40,9	59,1	308
Reykjanes,	34,6	65,4	159
Vesturland	51,2	48,8	43
Norður- og	32,4	67,6	142
Suðurland	32,2	67,8	87
<b>Greining, örorkumat TR***</b>			
Geð	45,5	54,5	202
Stoðkerfi	23,9	76,1	247
Tauga- og s	34,3	65,7	67
Áverkar og	49,3	50,7	69
Þroski og nr	46,3	53,7	41
Hjarta-, æð:	51,9	48,1	52
Annað/blan	38,6	61,4	44
<b>Aldur við örorkumat***</b>			
Yngri en 20	56,9	43,1	58
20-29 ára	30,3	69,7	99
30-39 ára	26,0	74,0	131
40-49 ára	33,3	66,7	153
50-59 ára	37,6	62,4	157
60 ára og el	47,7	52,3	65
<b>Barneign, þar með talin stjúpbörn og fósturbörn***</b>			
Á barn/börri	30,9	69,1	585
Barnlaus	62,0	38,0	166
<b>Hjúskaparstaða**</b>			
Gift/kvænt	33,1	66,9	372
Einhleyp(ur)	42,1	57,9	363
<b>Menntun fyrir örorku***</b>			
Skyldunám	34,5	65,5	296
Starfsnám, i	56,3	43,7	126
Bóklegt nám	30,6	69,4	216
Háskólanám	33,9	66,1	56
Annað nám	40,5	59,5	37
<b>Launavinna sl. 6 mánuði</b>			
Já	40,1	59,9	202
Nei	35,5	64,5	501
<b>Launavinna þessa dagana</b>			
Já	39,2	60,8	153
Nei	41,5	58,5	53

**Krosstafla 3. Aldur svarenda eftir búsetu, greiningu, aldri við örorkumat, barneign, hjúskaparstétt, fyrri menntun og atvinnuþátttöku**

	16-29 ára	30-39 ára	40-49 ára	50-59 ára	60 ára og eldri	Fjöldi
	%	%	%	%	%	N
<b>Allir</b>	7,6	12,3	20,6	30,8	28,7	738
<b>Búseta</b>						
Reykjavík	6,9	14,2	21,8	28,7	28,4	303
Reykjanes þ	8,9	13,9	20,9	33,5	22,8	158
Vesturland	7,0	16,3	9,3	30,2	37,2	43
Norður- og Vesturland	7,9	10,7	18,6	30,0	32,9	140
Suðurland	4,9	3,7	27,2	32,1	32,1	81
<i>*þ.m.t. Mosfellsbær, Kópavogur, Garðabær, Hafnarfjörður, Seltjarnarnes og Álftanes</i>						
<b>Greining, örorkumat TR***</b>						
Geð	8,5	19,0	24,5	27,0	21,0	200
Stoðkerfi	2,0	5,7	20,5	34,8	36,9	244
Tauga- og sjónkerfi	7,5	23,9	10,4	31,3	26,9	67
Áverkar og höndkerfi	9,1	15,2	19,7	30,3	25,8	66
Þroski og orkuskipting	36,6	14,6	26,8	17,1	4,9	41
Hjarta-, æðis- og blóðkerfi	0,0	2,0	16,0	28,0	54,0	50
Annað/blátt	7,1	4,8	16,7	40,5	31,0	42
<b>Aldur við örorkumat***</b>						
Yngri en 20 ára	35,1	29,8	14,0	17,5	3,5	57
20-29 ára	15,3	34,7	32,7	12,2	5,1	98
30-39 ára	0,0	20,8	43,1	31,5	4,6	130
40-49 ára	0,0	0,0	29,5	53,0	17,4	149
50-59 ára	0,0	0,0	0,0	39,9	60,1	153
60 ára og eldri	0,0	0,0	0,0	0,0	100,0	64
<b>Barneign, þar með talin stjúpbörn og fósturbörn***</b>						
Á barn/börn	2,4	10,3	21,7	32,7	32,9	572
Barnlaus	25,2	19,0	17,2	23,9	14,7	163
<b>Hjúskaparstaða***</b>						
Gift/kvæmt	4,7	8,3	21,1	31,3	34,6	361
Einhleyp(ur)	10,0	16,2	20,3	29,8	23,7	359
<b>Menntun fyrir örorku</b>						
Skyldunám	9,3	12,1	23,2	26,0	29,4	289
Starfsnám, íþróttir og tæknisnám	1,6	10,6	14,6	35,0	38,2	123
Bóklegt nám	9,8	12,1	19,2	32,7	26,2	214
Háskólanám	1,8	18,2	23,6	38,2	18,2	55
Annað nám	2,9	11,4	31,4	22,9	31,4	35
<b>Launavinna sl. 6 mánuði***</b>						
Já	10,7	16,8	25,4	27,4	19,8	197
Nei	5,7	10,2	19,1	31,8	33,2	491
<b>Launavinna þessa dagana*</b>						
Já	6,8	17,6	27,7	29,7	18,2	148
Nei	20,8	17,0	17,0	20,8	24,5	53

**Krosstafla 4. Búseta svarenda eftir greiningu, aldri við örorkumat, barneign, hjúskaparstétt, fyrri menntun og atvinnubátttöku**

	Reykjavík	Reykjanes	* Vesturland	Norður- og	Suðurland	Fjöldi
	%	%	%	%	%	N
<b>Allir</b>	41,7	21,5	5,8	19,2	11,9	741
<b>Greining, örorkumat TR*</b>						
Geð	50,8	18,6	4,5	15,1	11,1	199
Stoðkerfi	30,0	24,3	7,0	24,7	14,0	243
Tauga- og s	49,3	17,9	6,0	22,4	4,5	67
Áverkar og	33,8	32,4	7,4	14,7	11,8	68
Þroski og n	50,0	20,0	5,0	10,0	15,0	40
Hjarta-, æð:	42,3	21,2	5,8	19,2	11,5	52
Annað/blan	48,8	16,3	4,7	23,3	7,0	43
<b>Aldur við örorkumat</b>						
0,059 Yngri en 20	45,6	21,1	10,5	12,3	10,5	57
20-29 ára	50,5	17,5	7,2	18,6	6,2	97
30-39 ára	40,0	26,9	3,1	18,5	11,5	130
40-49 ára	39,5	19,1	5,3	20,4	15,8	152
50-59 ára	39,5	21,7	5,7	25,5	7,6	157
60 ára og el	36,9	15,4	12,3	15,4	20,0	65
<b>Barneign, þar með talin stjúpbörn og fósturbörn*</b>						
Á barn/börri	39,1	22,4	5,6	19,8	13,0	585
Barnlaus	51,9	16,9	6,5	16,9	7,8	154
<b>Hjúskaparstaða***</b>						
Gift/kvæntu	32,5	23,1	7,3	22,0	15,1	372
Einhleyp(ur)	51,4	19,3	4,4	16,6	8,3	362
<b>Menntun fyrir örorku**</b>						
Skyldunám	36,7	20,7	6,8	22,8	12,9	294
Starfsnám, i	41,3	25,4	7,9	11,9	13,5	126
Bóklegt nám	44,9	16,2	5,1	23,1	10,6	216
Háskólanán	57,9	29,8	0,0	7,0	5,3	57
Annað nám	44,4	25,0	2,8	11,1	16,7	36
<b>Launavinna sl. 6 mánuði</b>						
Já	43,8	20,9	6,0	17,4	11,9	201
Nei	41,3	21,4	5,8	20,2	11,2	499
<b>Launavinna þessa dagana</b>						
Já	45,4	20,4	4,6	19,1	10,5	152
Nei	37,0	22,2	9,3	14,8	16,7	54

**Krosstafla 5. Greining TR á fötlun svarenda eftir aldri við örorkumat, barneign, hjúskaparstétt, fyrri menntun og atvinnuþátttöku**

	Geð %	Stoðkerfi %	Tauga- og sl %	Áverkar og %	Þroski og m %	Hjarta-, æð %	Annað/blan %	Fjöldi N
<i>Allir</i>	28,0	34,2	9,3	9,6	5,7	7,2	6,1	722
<b>Aldur við örorkumat***</b>								
Yngri en 20	18,9	9,4	24,5	7,5	32,1	1,9	5,7	53
20-29 ára	34,8	27,2	16,3	12,0	4,3	2,2	3,3	92
30-39 ára	34,4	32,8	8,6	7,8	4,7	6,3	5,5	128
40-49 ára	28,1	44,5	3,4	8,2	0,7	8,9	6,2	146
50-59 ára	20,8	43,5	8,4	10,4	0,6	7,8	8,4	154
60 ára og el	12,7	47,6	4,8	6,3	0,0	19,0	9,5	63
<b>Barneign, þar með talin stjúpborn og fósturbörn***</b>								
Á barn/börri	24,5	39,2	8,1	10,6	2,8	8,6	6,2	567
Barnlaus	40,8	15,8	13,8	5,9	15,8	2,0	5,9	152
<b>Hjúskaparstaða***</b>								
Gift/kvæntu	17,3	43,2	9,2	12,3	2,5	9,2	6,4	359
Einhleyp(ur)	38,2	25,3	9,5	6,6	8,9	5,5	6,0	348
<b>Menntun fyrir örorku***</b>								
Skyldunám	22,6	35,4	9,0	8,7	10,8	8,3	5,2	288
Starfsnám,	27,9	36,9	5,7	15,6	0,8	9,0	4,1	122
Bóklegt nám	34,3	34,8	7,2	7,7	1,9	6,3	7,7	207
Háskólanán	39,2	23,5	25,5	5,9	0,0	2,0	3,9	51
Annað nám	17,1	37,1	0,0	14,3	8,6	8,6	14,3	35
<b>Launavinna sl. 6 mánuði**</b>								
Já	26,7	33,0	13,6	9,4	8,4	4,2	4,7	191
Nei	28,2	35,2	7,4	10,3	3,3	8,8	6,8	486
<b>Launavinna þessa dagana</b>								
Já	24,5	33,6	16,1	7,7	9,8	2,8	5,6	143
Nei	35,3	31,4	5,9	13,7	3,9	7,8	2,0	51



**Krosstafla 6. Aldur við örorkumat eftir  
barneign, hjúskaparstétt, fyrri menntun og atvinnuþátttöku**

	Yngri en 20	20-29 ára	30-39 ára	40-49 ára	50-59 ára	60 ára og el	Fjöldi
	%	%	%	%	%	%	N
<b>Allir</b>	8,7	14,9	19,7	23,2	23,8	9,8	665,0
<b>Barneign, þar með talin stjúp börn og fósturbörn***</b>							
Á barn/börri	3,9	12,1	21,4	25,5	26,4	10,8	538
Barnlaus	28,6	27,0	12,7	13,5	12,7	5,6	126
<b>Hjúskaparstaða***</b>							
Gift/kvæntu	4,6	11,8	18,7	24,5	26,8	13,5	347
Einhleyp(ur)	13,3	17,9	20,8	21,4	20,8	5,8	308
<b>Menntun fyrir örorku*</b>							
Skyldunám	13,7	16,0	21,1	20,3	20,3	8,6	256
Starfsnám, í	4,3	11,1	12,8	26,5	29,9	15,4	117
Bóklegt nám	3,6	17,1	22,3	24,9	22,8	9,3	193
Háskólanán	4,0	12,0	18,0	30,0	30,0	6,0	50
Annað nám	11,8	11,8	17,6	20,6	26,5	11,8	34
<b>Launavinna sl. 6 mánuði***</b>							
Já	16,8	15,1	23,8	19,5	18,9	5,9	185
Nei	3,8	14,3	18,1	25,6	26,5	11,8	442
<b>Launavinna þessa dagana**</b>							
Já	18,6	12,9	27,1	20,7	17,9	2,9	140
Nei	10,0	22,0	14,0	16,0	24,0	14,0	50

**Krosstafla 7. Barneign eftir hjúskaparstétt, fyrri menntun og atvinnuþátttöku**

	Á barn/börri	Barnlaus	Fjöldi
	%	%	N
<b>Allir</b>	78,0	22,0	753
<b>Hjúskaparstaða***</b>			
Gift/kvæntu	93,3	6,7	374
Einhleyp(ur)	64,5	35,5	363
<b>Menntun fyrir örorku**</b>			
Skyldunám	76,7	23,3	296
Starfsnám, í	89,7	10,3	126
Bóklegt nám	77,8	22,2	216
Háskólanán	70,7	29,3	58
Annað nám	86,1	13,9	36
<b>Launavinna sl. 6 mánuði***</b>			
Já	69,3	30,7	202
Nei	84,3	15,7	502
<b>Launavinna þessa dagana</b>			
Já	67,3	32,7	153
Nei	75,9	24,1	54

**Krosstafla 8. Hjúskaþarstaða eftir fyrri menntun og atvinnuþátttöku**

	Gift/kvæntu Einhleyp(ur)		Fjöldi
	%	%	N
<i>Allir</i>	50,7	49,3	737

**Menntun fyrir örorku\***

Skyldunám	44,4	55,6	295
Starfsnám, i	58,4	41,6	125
Bóklegt nám	55,1	44,9	216
Háskólanán	48,2	51,8	56
Annað nám	51,4	48,6	35

**Launavinna sl. 6 mánuði**

Já	47,0	53,0	200
Nei	53,1	46,9	499

**Launavinna þessa dagana**

Já	45,0	55,0	151
Nei	55,6	44,4	54

**Krosstafla 9. Fyrri menntun eftir atvinnuþátttöku**

	Skyldunám	Starfsnám, i	Bóklegt nám	Háskólanán	Annað nám	Fjöldi
	%	%	%	%	%	N
<i>Allir</i>	40,4	17,2	29,5	7,9	5,0	733

**Launavinna sl. 6 mánuði**

Já	40,4	13,1	29,8	11,6	5,1	198
Nei	39,2	19,4	30,0	6,6	4,8	500

**Launavinna þessa dagana**

Já	43,0	12,1	26,8	12,8	5,4	149
Nei	31,5	16,7	37,0	9,3	5,6	54

**Krosstafla 10. Húsnæði svarenda eftir kyni, aldri, búsetu, greiningu, aldri við örorkumat, barneign, hjúskaparstétt, fyrri menntun og atvinnuþátttöku**

	Eigin húsnæði í foreldrahúsi				Leiguhúsnæði	Annað	Veit ekki	Neitar að sv.	Fjöldi
	%	%	%	%					
<b>Allir</b>	67,7	5,4	24,6	2,0			0,3	0,1	708
<b>Kyn***</b>									
Karl	57,3	8,7	29,2	4,3			0,0	0,4	253
Kona	73,3	3,5	22,1	0,7			0,4	0,0	453
<b>Aldur***</b>									
16-29 ára	28,0	34,0	36,0	2,0			0,0	0,0	50
30-39 ára	53,1	12,3	29,6	4,9			0,0	0,0	81
40-49 ára	64,6	0,7	31,3	2,8			0,0	0,7	144
50-59 ára	72,6	2,8	22,6	0,9			0,9	0,0	212
60 ára og eldri	79,0	2,0	17,6	1,5			0,0	0,0	205
<b>Búseta</b>									
Reykjavík	60,5	5,8	31,3	1,7			0,3	0,3	294
Reykjanes, Vesturland	69,3	8,0	19,3	3,3			0,0	0,0	150
Norður- og Suðurland	71,4	7,1	16,7	2,4			2,4	0,0	42
	72,8	2,9	23,5	0,7			0,0	0,0	136
	78,6	2,4	16,7	2,4			0,0	0,0	84
<b>Greining, örorkumat TR***</b>									
Geð	51,6	8,2	37,5	2,2			0,5	0,0	184
Stoðkerfi	75,5	2,5	20,3	1,2			0,4	0,0	241
Tauga- og sýn	82,3	3,2	14,5	0,0			0,0	0,0	62
Áverkar og sýn	74,2	3,0	19,7	3,0			0,0	0,0	66
Þroski og menntun	47,1	20,6	32,4	0,0			0,0	0,0	34
Hjarta-, æðis- og blóðrás	72,0	2,0	18,0	6,0			0,0	2,0	50
Annað/blátt	69,8	4,7	20,9	4,7			0,0	0,0	43
<b>Aldur við örorkumat***</b>									
Yngri en 20 ára	51,1	25,5	21,3	2,1			0,0	0,0	47
20-29 ára	60,4	8,8	29,7	1,1			0,0	0,0	91
30-39 ára	60,8	1,5	35,4	0,8			0,8	0,8	130
40-49 ára	72,1	2,0	22,4	2,7			0,7	0,0	147
50-59 ára	81,9	3,2	14,2	0,6			0,0	0,0	155
60 ára og eldri	79,7	1,6	15,6	3,1			0,0	0,0	64
<b>Barneign, þar með talin stjúp börn og fósturbörn***</b>									
Á barn/börn	73,4	2,1	22,0	1,9			0,3	0,2	576
Barnlaus	42,4	19,7	35,6	2,3			0,0	0,0	132
<b>Hjúskaparstaða***</b>									
Gift/kvæntu	87,8	1,6	8,6	1,9			0,0	0,0	370
Einhleyp(ur)	44,7	9,6	42,6	2,1			0,6	0,3	333
<b>Menntun fyrir örorku</b>									
Skuldunám	64,5	6,2	27,5	1,4			0,4	0,0	276
Starfsnám, í	72,7	2,5	20,7	4,1			0,0	0,0	121
Bóklegt nám	67,9	7,1	22,6	1,9			0,0	0,5	212
Háskólanám	74,1	1,9	22,2	0,0			1,9	0,0	54
Annað nám	60,0	2,9	34,3	2,9			0,0	0,0	35
<b>Launavinna sl. 6 mánuði</b>									
Já	65,4	7,9	25,1	1,0			0,5	0,0	191
Nei	69,4	4,3	23,6	2,3			0,2	0,2	484
<b>Launavinna þessa dagana</b>									
Já	66,4	6,3	25,2	1,4			0,7		143
Nei	64,2	11,3	24,5	0,0			0,0		53

**Krosstafla 11. Hvernig er leiguhúsnæði svarenda eftir kyni aldri, búsetu, greiningu, aldri við örorku, barneign, hjúskaparstétt, fyrri menntun og atvinnuþátttöku**

		Á almennum	Í félagslega	Hjá Brynju, Annað	Veit ekki	Fjöldi	
		%	%	%	%	%	
<b>Allir</b>		38,3	41,7	11,4	8,0	0,6	175
<b>Kyn</b>	Karl	35,1	36,5	16,2	12,2	0,0	74
	Kona	40,6	45,5	7,9	5,0	1,0	101
<b>Aldur</b>							
	16-29 ára	33,3	33,3	16,7	16,7	0,0	18
	30-39 ára	41,7	37,5	12,5	8,3	0,0	24
	40-49 ára	31,1	60,0	4,4	4,4	0,0	45
	50-59 ára	40,8	36,7	14,3	8,2	0,0	49
	60 ára og el	41,7	33,3	13,9	8,3	2,8	36
<b>Búseta**</b>							
	Reykjavík	27,2	46,7	18,5	7,6	0,0	92
	Reykjanes,	51,7	37,9	3,4	6,9	0,0	29
	Vesturland	42,9	14,3	28,6	14,3	0,0	7
	Norður- og	43,8	50,0	0,0	6,3	0,0	32
	Suðurland	64,3	14,3	0,0	14,3	7,1	14
<b>Greining, örorkumat TR</b>							
	Geð	33,3	44,9	11,6	8,7	1,4	69
	Stoðkerfi	38,8	46,9	6,1	8,2	0,0	49
	Tauga- og s	33,3	22,2	33,3	11,1	0,0	9
	Áverkar og	69,2	15,4	15,4	0,0	0,0	13
	Þroski og n	36,4	18,2	36,4	9,1	0,0	11
	Hjarta-, æð:	55,6	44,4	0,0	0,0	0,0	9
	Annað/blan	33,3	66,7	0,0	0,0	0,0	9
<b>Aldur við örorkumat</b>							
	Yngri en 20	30,0	10,0	40,0	20,0	0,0	10
	20-29 ára	33,3	55,6	7,4	3,7	0,0	27
	30-39 ára	23,9	56,5	10,9	6,5	2,2	46
	40-49 ára	42,4	39,4	9,1	9,1	0,0	33
	50-59 ára	59,1	18,2	13,6	9,1	0,0	22
	60 ára og el	50,0	40,0	0,0	10,0	0,0	10
<b>Barneign, þar með talin stjúpbörn og fósturbörn***</b>							
	Á barn/börr	40,9	47,2	7,1	3,9	0,8	127
	Barnlaus	31,3	27,1	22,9	18,8	0,0	48
<b>Hjúskaparstaða</b>							
	Gift/kvæntu	40,6	34,4	12,5	9,4	3,1	32
	Einhleyp(ur	37,8	43,4	11,2	7,7	0,0	143
<b>Menntun fyrir örorku</b>							
	Skyldunám	31,6	51,3	10,5	6,6	0,0	76
	Starfsnám, i	44,0	36,0	12,0	8,0	0,0	25
	Bóklegt nár	41,7	35,4	14,6	8,3	0,0	48
	Háskólanán	38,5	46,2	0,0	15,4	0,0	13
	Annað nám	50,0	16,7	16,7	8,3	8,3	12
<b>Launavinna sl. 6 mánuði</b>							
	Já	35,4	37,5	14,6	10,4	2,1	48
	Nei	40,0	43,5	10,4	6,1	0,0	115
<b>Launavinna þessa dagana</b>							
	Já	33,3	33,3	16,7	13,9	2,8	36
	Nei	38,5	46,2	7,7	7,7	0,0	13

**Krosstafla 12. Börn undir 18 ára á heimili svarenda eftir kyni aldri, búsetu, greiningu, aldri við örorku, barneign, hjúskaparstétt, fyrri menntun og atvinnuþátttöku**

	Ekkert %	Eitt %	Tvö %	Þrjú %	Fjögur eða þ. m. %	Fjöldi %
<b>Allir</b>	59,9	19,8	13,2	5,5	1,6	506
<b>Kyn**</b>						
Karl	71,2	12,4	11,2	4,1	1,2	170
Kona	54,3	23,6	14,0	6,3	1,8	335
<b>Aldur***</b>						
16-29 ára	47,6	19,0	23,8	9,5	0,0	42
30-39 ára	26,5	20,6	29,4	14,7	8,8	68
40-49 ára	31,5	33,3	23,1	10,2	1,9	108
50-59 ára	68,9	24,3	5,4	1,4	0,0	148
60 ára og eldri	94,0	4,5	0,8	0,8	0,0	133
<b>Búseta</b>						
Reykjavík	58,8	19,8	14,1	5,1	2,3	177
Reykjanes, Vesturland	58,1	20,2	15,3	5,6	0,8	124
Norður- og Suðurland	73,3	6,7	10,0	6,7	3,3	30
Norður- og Suðurland	54,7	28,3	9,4	6,6	0,9	106
Suðurland	67,2	11,9	14,9	4,5	1,5	67
<b>Greining, örorkumat TR</b>						
Geð	55,5	21,0	14,3	5,9	3,4	119
Stoðkerfi	57,9	23,5	10,9	5,5	2,2	183
Tauga- og sýn	53,8	15,4	20,5	10,3	0,0	39
Áverkar og hönd	58,3	16,7	16,7	8,3	0,0	48
Þroski og menntun	61,5	19,2	11,5	7,7	0,0	26
Hjarta-, æðis- og blóð	78,4	13,5	8,1	0,0	0,0	37
Annað/blátt	72,7	15,2	9,1	3,0	0,0	33
<b>Aldur við örorkumat***</b>						
Yngri en 20 ára	48,6	25,7	8,6	17,1	0,0	35
20-29 ára	38,5	15,4	35,4	9,2	1,5	65
30-39 ára	35,4	31,3	18,2	10,1	5,1	99
40-49 ára	58,9	26,8	10,7	3,6	0,0	112
50-59 ára	88,4	7,4	3,2	1,1	0,0	95
60 ára og eldri	93,5	6,5	0,0	0,0	0,0	46
<b>Barneign, þar með talin stjúpborn og fósturbörn***</b>						
Á barn/börn	55,9	21,4	14,7	6,1	1,9	429
Barnlaus	81,6	10,5	5,3	2,6	0,0	76
<b>Hjúskaparstaða*</b>						
Gift/kvæmt	64,0	16,1	12,6	5,8	1,5	342
Einhleyp(ur)	50,6	27,8	14,6	5,1	1,9	158
<b>Menntun fyrir örorku</b>						
Skyldunám	56,3	19,6	15,6	6,5	2,0	199
Starfsnám, í	63,6	22,7	10,2	3,4	0,0	88
Bóklegt nám	63,8	18,8	10,7	6,0	0,7	149
Háskólanám	51,4	14,3	25,7	2,9	5,7	35
Annað nám	73,1	15,4	3,8	3,8	3,8	26
<b>Launavinna sl. 6 mánuði</b>						
Já	59,4	22,6	13,5	3,8	0,8	133
Nei	60,3	18,7	13,5	5,7	1,7	348
<b>Launavinna þessa dagana</b>						
Já	59,8	20,6	16,5	2,1	1,0	97
Nei	55,0	25,0	10,0	7,5	2,5	40

**Krosstafla 13. Svarendur sem lokið hafa einhverju námi eftir mat til lífeyris eða eru í námi núna.**

		Lokið námi kki lokið nár	Veit ekki/ne	Fjöldi	Í námi	Ekki í námi	Veit ekki/ne	Fjöldi	
		%	%	N	%	%	%	N	
<b>Allir</b>		20,5	78,7	0,8	738	10,8	88,6	0,5	738
<b>Kyn</b>	Karl	23,6	75,6	0,7	275	9,1	90,5	0,4	275
	Kona	18,4	80,7	0,9	461	11,9	87,4	0,7	461
<b>Aldur**(***)</b>									
	16-29 ára	34,0	66,0	0,0	53	49,1	50,9	0,0	53
	30-39 ára	20,2	78,7	1,1	89	19,3	79,5	1,1	88
	40-49 ára	31,1	68,2	0,7	151	12,5	87,5	0,0	152
	50-59 ára	15,9	82,7	1,4	220	3,7	95,4	1,0	219
	60 ára og el	13,9	85,6	0,5	209	3,8	95,7	0,5	209
<b>Búseta</b>									
	Reykjavík	23,8	75,6	0,7	307	11,7	88,0	0,3	308
	Reykjanes,	20,0	79,4	0,6	155	14,8	84,5	0,6	155
	Vesturland	21,4	76,2	2,4	42	9,3	88,4	2,3	43
	Norður- og	16,9	82,4	0,7	142	8,5	90,8	0,7	141
	Suðurland	13,6	85,2	1,1	88	5,7	94,3	0,0	88
<b>Greining, örorkumat TR(*)</b>									
	Geð	20,9	78,6	0,5	196	17,3	82,7	0,0	196
	Stoðkerfi	17,2	82,0	0,8	244	8,2	90,9	0,8	243
	Tauga- og s	23,9	73,1	3,0	67	9,0	89,6	1,5	67
	Áverkar og	16,4	83,6	0,0	67	7,4	92,6	0,0	68
	Þroski og r	38,5	59,0	2,6	39	10,3	89,7	0,0	39
	Hjarta-, æð	13,5	86,5	0,0	52	5,8	94,2	0,0	52
	Annað/blan	18,6	81,4	0,0	43	13,6	84,1	2,3	44
<b>Aldur við örorkumat***</b>									
	Yngri en 20	50,9	45,6	3,6	57	22,8	75,4	1,8	57
	20-29 ára	27,8	72,2	0,0	97	16,7	83,3	0,0	96
	30-39 ára	20,3	79,7	0,0	128	10,9	89,1	0,0	128
	40-49 ára	15,1	84,9	0,0	152	5,2	94,8	0,0	153
	50-59 ára	16,0	82,7	1,3	156	5,1	92,9	0,9	156
	60 ára og el	7,7	92,3	0,0	65	3,1	96,9	0,0	65
<b>Barneign, þar með talin stjúpbörn og fósturbörn***</b>									
	Á barn/börr	18,7	81,0	0,3	583	8,6	90,9	0,5	583
	Barnlaus	27,3	70,8	1,9	154	19,5	80,5	0,0	154
<b>Hjúskaparstaða</b>									
	Gift/kvæntu	18,9	80,5	0,5	370	8,9	90,3	0,8	371
	Einhleyp(ur	22,2	77,3	0,6	361	13,1	86,9	0,0	360
<b>Menntun fyrir örorku(**)</b>									
	Skyldunám	21,3	78,0	0,6	296	8,5	91,2	0,3	295
	Starfsnám,	24,0	76,0	0,0	125	11,2	88,8	0,0	125
	Bóklegt nár	15,3	84,7	0,0	215	13,9	86,1	0,0	216
	Háskólanán	27,6	72,4	0,0	58	14,0	84,2	1,8	57
	Annað nám	18,9	78,4	2,7	37	8,1	89,2	2,7	37
<b>Launavinna sl. 6 mánuði***</b>									
	Já	28,5	70,5	1,0	200	14,9	85,1	0,0	201
	Nei	17,4	82,4	0,2	501	9,4	90,2	0,4	500
<b>Launavinna þessa dagana</b>									
	Já	31,8	66,9	1,3	151	13,7	86,3	0,0	153
	Nei	16,7	83,3	0,0	54	17,0	83,0	0,0	53

**Krosstafla 14. Svarendur sem langar í frekara nám eða eru á leið í nám.**

		Langar	Langar ekki	Veit ekki/ neitar að svara	Fjöldi	Á leið	Ekki á leið	Veit ekki/ neitar að svara	Fjöldi
		%	%	%	N	%	%	%	N
<b>Allir</b>		56,5	37,6	5,9	655	14,5	80,9	4,6	372
<b>Kyn</b>	Karl	53,6	41,1	5,2	248	15,6	80,7	3,7	135
	Kona	58,3	35,3	6,4	405	14,0	80,9	5,1	236
<b>Aldur***</b>									
	16-29 ára	88,9	7,4	3,7	27	37,5	62,5	0,0	24
	30-39 ára	82,9	11,4	4,7	70	25,4	71,2	3,4	59
	40-49 ára	71,2	22,7	6,1	132	17,2	75,3	7,5	93
	50-59 ára	57,8	37,4	4,8	211	10,7	86,8	2,5	121
	60 ára og el	30,3	61,7	8,0	201	1,6	90,5	7,9	63
<b>Búseta</b>									
	Reykjavík	58,7	37,3	4,1	271	10,8	84,8	4,4	158
	Reykjanes,	61,5	33,1	5,4	130	19,5	73,2	7,3	82
	Vesturland	46,2	41,0	12,9	39	21,1	73,7	5,3	19
	Norður- og	52,7	39,5	7,8	129	18,8	79,7	1,4	69
	Suðurland	51,8	41,0	7,2	83	9,5	85,7	4,8	42
<b>Greining, örorkumat TR</b>									
	Geð	64,0	29,8	6,2	161	17,1	74,3	8,6	105
	Stoðkerfi	55,4	38,3	6,3	222	8,8	88,0	3,2	125
	Tauga- og s	49,2	44,3	5,5	61	20,0	76,7	3,3	30
	Áverkar og	55,6	36,5	7,9	63	25,7	71,4	2,9	35
	Þroski og r	60,0	34,3	5,7	35	19,0	76,2	4,8	21
	Hjarta-, æð	38,8	57,1	4,1	49	0,0	100,0	0,0	17
	Annað/blan	51,4	43,2	5,4	37	15,0	80,0	5,0	20
<b>Aldur við örorkumat***</b>									
	Yngri en 20	79,5	18,2	2,3	44	22,9	74,3	2,9	35
	20-29 ára	73,8	18,8	7,5	80	25,9	72,4	1,7	58
	30-39 ára	70,8	23,9	5,3	113	11,1	84,0	4,9	81
	40-49 ára	61,8	34,0	4,2	144	11,2	83,1	5,6	89
	50-59 ára	39,2	52,7	8,2	148	5,1	89,8	5,1	59
	60 ára og el	27,0	68,3	4,8	63	5,6	88,9	5,6	18
<b>Barneign, þar með talin stjúpbörn og fósturbörn(**)</b>									
	Á barn/börri	55,9	38,2	5,9	531	12,0	82,6	5,4	299
	Barnlaus	59,3	35,0	5,7	123	24,7	74,0	1,4	73
<b>Hjúskaparstaða</b>									
	Gift/kvæntu	53,1	41,2	5,6	337	11,6	84,5	3,9	181
	Einhleyp(ur)	60,1	33,8	6,1	311	17,1	77,5	5,3	187
<b>Menntun fyrir örorku</b>									
	Skyldunám	53,2	39,4	7,5	269	13,8	79,3	6,9	145
	Starfsnám,	56,8	37,8	5,4	111	16,1	77,4	6,5	62
	Bóklegt nám	58,7	38,0	3,3	184	15,5	82,7	1,8	110
	Háskólanám	55,1	40,8	4,1	49	7,4	88,9	3,7	27
	Annað nám	67,6	20,6	11,7	34	18,2	81,8	0,0	22
<b>Launavinna sl. 6 mánuði</b>									
	Já	64,7	30,6	4,7	170	14,5	81,8	3,6	110
	Nei	53,0	40,8	6,2	451	13,3	81,7	5,0	241
<b>Launavinna þessa dagana</b>									
	Já	65,6	29,0	5,3	131	15,1	81,4	3,5	86
	Nei	63,6	34,1	2,3	44	14,3	82,1	3,6	28

**Krosstafla 15. Launavinna svarenda eftir kyni aldri, búsetu, greiningu, aldri við örorkumat, barneign, hjúskaparstétt og fyrri menntun**

	Einhvern tí Aldrei launa		Fjöldi	Í launavinna Ekki launav		Fjöldi
	%	%	N	%	%	N
<b>Allir</b>	96,5	3,5	737	28,7	71,3	704
<b>Kyn</b>						
Karl	95,6	4,4	274	31,3	68,7	259
Kona	97,0	3,0	461	27,3	72,7	444
<b>Aldur(***)</b>						
16-29 ára	94,2	5,8	52	42,9	57,1	49
30-39 ára	95,5	4,5	88	39,8	60,2	83
40-49 ára	95,4	4,6	152	34,7	65,3	144
50-59 ára	95,9	4,1	220	25,7	74,3	210
60 ára og el	98,6	1,4	208	19,3	80,7	202
<b>Búseta</b>						
Reykjavík	96,7	3,3	307	29,9	70,1	294
Reykjanes *	96,8	3,2	155	28,2	71,8	149
Vesturland	97,6	2,4	42	29,3	70,7	41
Norður- og	97,2	2,8	142	25,7	74,3	136
Suðurland	93,1	6,9	87	30,0	70,0	80
*þ.m.t. Mosfellsbær, Kópavogur, Garðabær, Hafnarfjörður, Seltjarnarnes og Álftanes						
<b>Greining, örorkumat TR***(**)</b>						
Geð	97,4	2,6	195	27,1	72,9	188
Stoðkerfi	97,1	2,9	242	26,9	73,1	234
Tauga- og s	94,0	6,0	67	41,9	58,1	62
Áverkar og	100,0	0,0	68	26,5	73,5	68
Þroski og n	82,1	17,9	39	50,0	50,0	32
Hjarta-, æð:	98,1	1,9	52	15,7	84,3	51
Annað/blan	95,5	4,5	44	21,4	78,6	42
<b>Aldur við örorkumat***(***)</b>						
Yngri en 20	87,3	12,7	55	64,6	35,4	48
20-29 ára	94,8	5,2	97	30,8	69,2	91
30-39 ára	96,9	3,1	129	35,5	64,5	124
40-49 ára	97,4	2,6	153	24,2	75,8	149
50-59 ára	100,0	0,0	155	23,0	77,0	152
60 ára og el	98,5	1,5	65	17,5	82,5	63
<b>Barneign, þar með talin stjúpbörn og fósturbörn(***)</b>						
Á barn/börn	97,1	2,9	584	24,9	75,1	563
Barnlaus	94,1	5,9	153	44,0	56,0	141
<b>Hjúskaparstaða*</b>						
Gift/kvæntu	98,1	1,9	371	26,2	73,8	359
Einhleyp(ur)	94,7	5,3	361	31,2	68,8	340
<b>Menntun fyrir örorku</b>						
Skyldunám	94,6	5,4	294	29,0	71,0	276
Starfsnám, i	97,6	2,4	126	21,1	78,9	123
Bóklegt nám	98,1	1,9	216	28,2	71,8	209
Háskólanán	98,3	1,7	58	41,1	58,9	56
Annað nám	97,2	2,8	36	29,4	70,6	34



**Krosstafla 16a. Atvinnuleysi meðal svarenda og atvinnuleysisbætur á sl. 5 árum.**

		Einhvern tímann atvinnulaus		Fjöldi N	Atvinnulaus á sl. 5 árum		Veit ekki %	Fjöldi N
		Já %	Nei%		Já %	Nei%		
<b>Allir</b>		46,7	53,3	709	46,5	52,6	0,9	329
<b>Kyn</b>	Karl	50,4	49,6	262	46,9	50,8	2,3	130
	Kona	44,6	55,4	446	46,2	53,8	0,0	199
<b>Aldur***</b>								
	16-29 ára	57,1	42,9	49	82,1	17,9	0,0	28
	30-39 ára	67,9	32,1	84	45,6	50,9	3,5	57
	40-49 ára	54,2	45,8	144	44,9	53,8	1,3	78
	50-59 ára	40,8	59,2	211	41,4	58,6	0,0	87
	60 ára og el	36,6	63,4	205	41,1	58,9	0,0	73
<b>Búseta</b>								
	Reykjavík	48,3	51,7	296	48,3	51,0	0,7	143
	Reykjanes,	48,0	52,0	150	45,8	52,8	1,4	72
	Vesturland	53,7	46,3	41	63,6	36,4	0,0	22
	Norður- og	43,5	56,5	138	43,1	55,2	1,7	58
	Suðurland	39,5	60,5	81	37,5	62,5	0,0	32
<b>Greining, örorkumat TR**</b>								
	Geð	57,7	42,3	189	57,9	40,2	1,9	107
	Stoðkerfi	44,7	55,3	235	36,2	63,8	0,0	105
	Tauga- og s	34,9	65,1	63	45,5	50,0	4,5	22
	Áverkar og	39,7	60,3	68	44,4	55,6	0,0	27
	Þroski og n	53,1	46,9	32	41,2	58,8	0,0	17
	Hjarta-, æð:	45,1	54,9	51	43,5	56,5	0,0	23
	Annað/blan	31,0	69,0	42	50,0	50,0	0,0	14
<b>Aldur við örorkumat***</b>								
	Yngri en 20	52,1	47,9	48	50,0	50,0	0,0	26
	20-29 ára	59,8	40,2	92	49,1	49,1	1,8	55
	30-39 ára	48,8	51,2	125	42,6	57,4	0,0	61
	40-49 ára	42,3	57,7	149	42,9	57,1	0,0	63
	50-59 ára	45,5	54,5	154	41,4	58,6	0,0	70
	60 ára og el	21,9	78,1	64	41,7	58,3	0,0	12
<b>Barneign, þar með talin stjúpbörn og fósturbörn*</b>								
	Á barn/börr	44,6	55,4	565	44,2	55,0	0,8	251
	Barnlaus	54,9	45,1	144	53,8	44,9	1,3	78
<b>Hjúskaparstaða***</b>								
	Gift/kvænt	39,9	60,1	363	47,2	52,1	0,7	144
	Einhleyp(ur	53,8	46,2	342	46,4	52,5	1,1	183
<b>Menntun fyrir örorku(*)</b>								
	Skyldunám	51,8	48,2	278	41,0	57,6	1,4	144
	Starfsnám, i	40,7	59,3	123	34,0	66,0	0,0	50
	Bóklegt nám	45,8	54,2	212	61,1	37,9	1,1	95
	Háskólanán	35,7	64,3	56	55,0	45,0	0,0	20
	Annað nám	52,9	47,1	34	33,3	66,7	0,0	18
<b>Launavinna sl. 6 mánuði</b>								
	Já	49,0	51,0	202	45,5	54,5	0,0	99
	Nei	45,7	54,3	501	46,9	51,8	1,3	228
<b>Launavinna þessa dagana</b>								
	Já	46,4	53,6	153	42,3	57,7	0,0	71
	Nei	55,6	44,4	54	50,0	50,0	0,0	30

**Krosstafla 16b. Atvinnuleysisbætur á sl. 5 árum, eftir kyni aldri, búsetu, greiningu, aldri við örorkumat, barneign, hjúskaparstétt, fyrri menntun og atvinnuþátttöku s.l. 6 mánuði**

		Atvinnuleysisbætur sl. 5		Fjöldi
		Já %	Nei%	N
<b>Allir</b>		19,9	80,1	151
<b>Kyn</b>	Karl	22,6	77,4	62
	Kona	18,0	82,0	89
<b>Aldur**</b>				
	16-29 ára	17,4	82,6	23
	30-39 ára	23,1	76,9	26
	40-49 ára	15,2	84,8	33
	50-59 ára	14,7	85,3	34
	60 ára og el	25,8	74,2	31
<b>Búseta</b>				
	Reykjavík	19,7	80,3	66
	Reykjanes,	9,1	90,9	33
	Vesturland	14,3	85,7	14
	Norður- og	30,8	69,2	26
	Suðurland	33,3	66,7	12
<b>Greining, örorkumat TR</b>				
	Geð	17,7	82,3	62
	Stoðkerfi	21,1	78,9	38
	Tauga- og s	0,0	100,0	10
	Áverkar og	8,3	91,7	12
	Þroski og n	50,0	50,0	6
	Hjarta-, æð:	30,0	70,0	10
	Annað/blan	0,0	100,0	6
<b>Aldur við örorkumat</b>				
	Yngri en 20	8,3	91,7	12
	20-29 ára	25,9	74,1	27
	30-39 ára	13,0	87,0	23
	40-49 ára	18,5	81,5	27
	50-59 ára	17,2	82,8	29
	60 ára og el	66,7	33,3	6
<b>Barneign, þar með talin stjúpbörn og fósturbörn</b>				
	Á barn/börr	21,8	78,2	110
	Barnlaus	14,6	85,4	41
<b>Hjúskaparstaða</b>				
	Gift/kvæntu	22,7	77,3	66
	Einhleyp(ur	17,6	82,4	85
<b>Menntun fyrir örorku</b>				
	Skyldunám	22,8	77,2	57
	Starfsnám, i	29,4	70,6	17
	Bóklegt nár	17,2	82,8	58
	Háskólanán	18,2	81,8	11
	Annað nám	0,0	100,0	6
<b>Launavinna sl. 6 mánuði</b>				
	Já	20,0	80,0	45
	Nei	19,8	80,2	106
<b>Launavinna þessa dagana</b>				
	Já	20,0	80,0	30
	Nei	20,0	80,0	15

**Krosstafla 17. Áhugi svarenda sem ekki eru í vinnu á launavinnu.**

	Áhugi %	Ekki áhugi %	Veit ekki %	Veitar að svar %	Fjöldi N
<b>Allir</b>	64,4	30,6	4,2	0,9	576
<b>Kyn</b>					
Karl	63,8	30,0	5,2	1,0	210
Kona	64,7	31,0	3,6	0,8	365
<b>Aldur***</b>					
16-29 ára	85,7	9,5	4,8	0,0	42
30-39 ára	87,5	10,9	0,0	1,6	64
40-49 ára	75,7	18,7	4,7	0,9	107
50-59 ára	68,4	27,0	4,6	0,0	174
60 ára og el	40,0	53,3	5,0	1,7	180
<b>Búseta</b>					
Reykjavík	66,7	28,6	4,3	0,4	231
Reykjanes,	69,0	27,0	2,4	1,6	126
Vesturland	58,3	30,6	8,3	2,8	36
Norður- og	59,5	35,1	4,5	0,9	111
Suðurland	58,6	37,1	4,3	0,0	70
<b>Greining, örorkumat TR</b>					
Geð	68,4	27,8	3,8	0,0	158
Stoðkerfi	61,0	31,8	5,6	1,5	195
Tauga- og s	65,1	34,9	0,0	0,0	43
Áverkar og	76,8	21,4	0,0	1,8	56
Þroski og nr	64,0	20,0	16,0	0,0	25
Hjarta-, æð:	52,1	41,7	4,2	2,1	48
Annað/blan	55,6	41,7	2,8	0,0	36
<b>Aldur við örorkumat***</b>					
Yngri en 20	74,2	19,4	3,2	3,2	31
20-29 ára	79,5	17,9	2,6	0,0	78
30-39 ára	72,2	23,3	3,3	1,1	90
40-49 ára	70,0	24,2	5,0	0,8	120
50-59 ára	50,0	44,6	3,8	1,5	130
60 ára og el	40,0	55,0	5,0	0,0	60
<b>Barneign, þar með talin stjúpbörn og fósturbörn</b>					
Á barn/börri	65,5	30,3	3,4	0,8	476
Barnlaus	59,6	32,3	8,1	0,0	99
<b>Hjúskaparstaða</b>					
Gift/kvæntt	64,6	30,6	3,7	1,0	297
Einhleyp(ur)	64,7	30,2	4,7	0,4	275
<b>Menntun fyrir örorku</b>					
Skyldunám	58,8	33,8	6,1	1,3	228
Starfsnám, i	67,6	27,8	4,6	0,0	108
Bóklegt nám	66,9	30,2	2,3	0,6	172
Háskólanán	75,0	25,0	0,0	0,0	36
Annað nám	67,9	25,0	3,6	3,6	28
<b>Launavinna sl. 6 mánuði</b>					
Já	82,4	15,7	2,0	0,0	51
Nei	63,4	32,2	3,8	0,6	494

**Krossafla 18. Þátttaka svarenda í endurhæfingu eftir kyni aldri, búsetu, greiningu, aldri við örorkumat, barneign, hjúskaparstétt, fyrri menntun og atvinnuþátttöku.**

	Læknisfræðileg endurhæfing			Fjöldi	Starfsendurhæfing		Veit ekki/nei	Fjöldi
	Já %	Nei%	%		Já %	Nei%		
<b>Allir</b>	73,2	26,3	0,5	730	15,2	84,2	0,6	709
<b>Kyn***</b>								
Karl	64,8	34,4	0,7	270	20,9	78,7	0,4	263
Kona	78,0	21,6	0,4	459	11,9	87,4	0,6	445
<b>Aldur(starfsendurhæfing***)</b>								
16-29 ára	67,3	32,7	0,0	52	26,0	74,0	0,0	50
30-39 ára	72,7	25,0	2,2	88	26,5	71,1	2,4	83
40-49 ára	79,7	20,3	0,0	148	19,2	80,8	0,0	146
50-59 ára	70,9	28,6	0,5	220	13,6	86,4	1,0	213
60 ára og eldri	72,3	27,2	0,5	206	5,9	93,1	0,5	202
<b>Búseta*</b>								
Reykjavík	73,5	26,5	0,0	302	19,7	80,3	0,0	295
Reykjanes, Suðurland	79,4	20,0	0,6	155	12,8	85,9	1,4	149
Vesturland	53,5	44,2	2,3	43	12,5	85,0	2,5	40
Norður- og Vesturland	75,0	24,3	0,7	140	13,7	85,6	0,7	139
Suðurland	67,4	31,4	1,2	86	8,3	91,7	0,0	84
<b>Greining, örorkumat TR***</b>								
Geð	62,4	36,6	1,0	194	20,3	79,1	0,5	187
Stoðkerfi	84,4	14,8	0,8	243	12,2	86,5	1,2	237
Tauga- og sjónkerfi	66,2	33,8	0,0	65	14,5	85,5	0,0	62
Áverkar og sýkingar	80,6	19,4	0,0	67	10,4	89,6	0,0	67
Þroski og orkuskipting	53,8	46,2	0,0	39	21,1	78,9	0,0	38
Hjarta-, æðis- og blóðkerfi	76,9	23,1	0,0	52	11,8	88,2	0,0	51
Annað/blátt	68,2	31,8	0,0	44	7,1	92,9	0,0	42
<b>Aldur við örorkumat***(***)</b>								
Yngri en 20 ára	62,5	35,7	1,8	56	21,2	76,9	1,9	54
20-29 ára	76,0	24,0	0,0	96	31,9	68,1	0,0	93
30-39 ára	81,9	18,1	0,0	127	17,9	82,1	0,0	123
40-49 ára	79,3	20,7	0,0	150	11,6	88,4	0,0	145
50-59 ára	76,1	23,2	0,6	155	9,0	89,7	1,3	149
60 ára og eldri	54,0	46,0	0,0	63	1,6	98,4	0,0	61
<b>Barneign, þar með talin stjúpbörn og fósturbörn***(***)</b>								
Á barn/börnum	77,2	22,7	0,2	578	12,1	87,6	0,4	563
Barnlaus	58,3	40,4	1,3	151	27,6	71,7	0,7	145
<b>Hjúskaparstaða</b>								
Gift/kvæntu	76,2	23,5	0,3	366	12,4	87,3	0,3	355
Einhleyp(ur)	70,4	29,3	0,3	358	18,1	81,4	0,6	349
<b>Menntun fyrir örorku*</b>								
Skyldunám	67,3	32,0	0,6	294	13,7	85,3	1,1	285
Starfsnám, háskólanám	71,5	28,5	0,0	123	18,3	81,7	0,0	120
Bóklegt nám	79,3	20,7	0,0	213	15,3	84,7	0,0	209
Háskólanám	82,1	17,9	0,0	56	12,7	87,3	0,0	55
Annað nám	78,4	18,9	2,7	37	20,0	77,1	2,9	35
<b>Launavinna sl. 6 mánuði</b>								
Já	76,1	23,9	0,0	201	18,2	81,8	0,0	192
Nei	73,4	26,4	0,2	497	14,4	85,2	0,4	486
<b>Launavinna þessa dagana</b>								
Já	75,7	24,3	0,0	152	19,6	80,4	0,0	143
Nei	75,9	24,1	0,0	54	16,7	83,3	0,0	54

**Krosstafla 19. Mat á árangri starfsendurhæfingar svarenda eftir kyni aldri, búsetu, greiningu, aldri við örorkumat, barneign, hjúskaparstétt, fyrri menntun og atvinnuþátt.**

		Mjög miklu	Frekar mikl	Fekar litlu	Mjög litlu	Veit ekki	Neitar að sv	Fjöldi
		%	%	%	%	%	%	N
<b>Allir</b>		31,25	26,25	23,75	13,75	3,75	1,25	80
<b>Kyn</b>	Karl	33,3	23,8	23,8	14,3	4,8	0,0	42
	Kona	28,9	28,9	23,7	13,2	2,6	2,6	38
<b>Aldur(*)</b>								
	16-29 ára	37,5	25,0	25,0	12,5	0,0	0,0	8
	30-39 ára	56,3	12,5	18,8	12,5	0,0	0,0	16
	40-49 ára	26,1	26,1	30,4	17,4	0,0	0,0	23
	50-59 ára	15,8	47,4	21,1	10,5	0,0	5,3	19
	60 ára og el	36,4	0,0	27,3	9,1	27,3	0,0	11
<b>Búseta**</b>								
	Reykjavík	39,5	36,8	15,8	7,9	0,0	0,0	38
	Reykjanes,	31,3	25,0	18,8	12,5	12,5	0,0	16
	Vesturland	60,0	0,0	0,0	40,0	0,0	0,0	5
	Norður- og	13,3	13,3	53,3	20,0	0,0	0,0	15
	Suðurland	0,0	16,7	33,3	16,7	16,7	16,7	6
<b>Greining, örorkumat TR</b>								
	Geð	21,7	34,8	26,1	17,4	0,0	0,0	23
	Stoðkerfi	24,1	27,6	24,1	10,3	10,3	3,4	29
	Tauga- og s	50,0	12,5	12,5	25,0	0,0	0,0	8
	Áverkar og	0,0	33,3	0,0	66,7	0,0	0,0	3
	Þroski og n	66,7	0,0	33,3	0,0	0,0	0,0	6
	Hjarta-, æð:	20,0	40,0	40,0	0,0	0,0	0,0	5
	Annað/blan	66,7	33,3	0,0	0,0	0,0	0,0	3
<b>Aldur við örorkumat*</b>								
	Yngri en 20	55,6	22,2	22,2	0,0	0,0	0,0	9
	20-29 ára	33,3	23,8	19,0	23,8	0,0	0,0	21
	30-39 ára	31,3	31,3	37,5	0,0	0,0	0,0	16
	40-49 ára	17,6	41,2	11,8	17,6	5,9	5,9	17
	50-59 ára	20,0	20,0	30,0	10,0	20,0	0,0	10
	60 ára og el	100,0	0,0	0,0	0,0	0,0	0,0	1
<b>Barneign, þar með talin stjúpbörn og fósturbörn</b>								
	Á barn/börr	24,5	22,6	28,3	17,0	5,7	1,9	53
	Barnlaus	44,4	33,3	14,8	7,4	0,0	0,0	27
<b>Hjúskaparstaða*</b>								
	Gift/kvæntu	13,3	40,0	33,3	10,0	3,3	0,0	30
	Einhleyp(ur	42,0	18,0	18,0	16,0	4,0	2,0	50
<b>Menntun fyrir örorku</b>								
	Skyldunám	32,1	25,0	28,6	10,7	3,6	0,0	28
	Starfsnám, i	35,7	21,4	28,6	0,0	7,1	7,1	14
	Bóklegt nár	13,0	34,8	26,1	21,7	4,3	0,0	23
	Háskólanán	40,0	40,0	0,0	20,0	0,0	0,0	5
	Annað nám	55,6	11,1	11,1	22,2	0,0	0,0	9
<b>Launavinna sl. 6 mánuði</b>								
	Já	34,6	38,5	19,2	3,8	3,8	0,0	26
	Nei	28,8	21,2	26,9	19,2	1,9	1,9	52
<b>Launavinna þessa dagana</b>								
	0,083 Já	45,0	35,0	15,0	0,0	5,0	0,0	20
	Nei	0,0	42,9	42,9	14,3	0,0	0,0	7

**Krosstafla 20. Ólaunuð vinna svarenda sl. 6 mánuði eftir kyni aldri, búsetu, greiningu, aldri við örorkumat, barneign, hjúskaparstétt, fyrri menntun og atvinnuþátttöku**

		Hefur stundað ólaunaða Veit ekki			Neitar að sv	Fjöldi
		Já %	Nei %	%	%	N
<b>Allir</b>		33,5	66,1	0,1	0,3	726
<b>Kyn</b>	Karl	30,2	69,8	0,0	0,0	268
	Kona	35,2	64,1	0,2	0,4	457
<b>Aldur</b>						
	16-29 ára	34,0	66,0	0,0	0,0	50
	30-39 ára	32,6	66,3	0,0	1,2	86
	40-49 ára	32,2	67,1	0,7	0,0	149
	50-59 ára	34,1	65,9	0,0	0,0	220
	60 ára og el	34,5	65,0	0,0	0,5	206
<b>Búseta</b>						
	Reykjavík	32,3	67,3	0,3	0,0	300
	Reykjanes,	33,5	65,8	0,0	0,6	155
	Vesturland	27,9	69,8	0,0	2,3	43
	Norður- og	39,9	60,1	0,0	0,0	138
	Suðurland	29,1	70,9	0,0	0,0	86
<b>Greining, örorkumat TR</b>						
	Geð	34,9	65,1	0,0	0,0	192
	Stoðkerfi	37,9	61,3	0,0	0,8	243
	Tauga- og s	26,2	73,8	0,0	0,0	65
	Áverkar og	31,8	68,2	0,0	0,0	66
	Þroski og n	24,3	75,7	0,0	0,0	37
	Hjarta-, æð:	28,8	69,2	1,9	0,0	52
	Annað/blan	25,0	75,0	0,0	0,0	44
<b>Aldur við örorkumat</b>						
	Yngri en 20	27,3	70,9	0,0	1,8	55
	20-29 ára	36,8	63,2	0,0	0,0	95
	30-39 ára	32,0	68,0	0,0	0,0	125
	40-49 ára	30,3	69,1	0,7	0,0	152
	50-59 ára	40,6	58,7	0,0	0,6	155
	60 ára og el	38,1	61,9	0,0	0,0	63
<b>Barneign, þar með talin stjúpbörn og fósturbörn</b>						
	Á barn/börr	34,6	65,1	0,2	0,2	578
	Barnlaus	29,3	70,7	0,0	0,0	147
<b>Hjúskaparstaða</b>						
	Gift/kvæntu	35,2	64,2	0,3	0,3	366
	Einhleyp(ur	32,3	67,7	0,0	0,0	353
<b>Menntun fyrir örorku**</b>						
	Skyldunám	29,2	70,4	0,0	0,3	291
	Starfsnám, i	33,3	66,7	0,0	0,0	123
	Bóklegt nár	37,4	62,6	0,0	0,0	211
	Háskólanán	38,6	59,6	1,8	0,0	57
	Annað nám	37,8	59,5	0,0	2,7	37
<b>Launavinna sl. 6 mánuði</b>						
	Já	29,8	69,7	0,5	0,0	198
	Nei	35,3	64,7	0,0	0,0	496
<b>Launavinna þessa dagana</b>						
	Já	28,0	71,3	0,7	0,0	150
	Nei	41,5	58,5	0,0	0,0	53

**Krosstafla 21. Félagsstörf svarenda eftir kyni aldri, búsetu, greiningu, aldri við örorkumat, barneign, hjúskaparstétt, fyrri menntun og atvinnuþátttöku**

		Tekur þátt í eða stundar Veit ekki			Neitar að sv	Fjöldi
		Já %	Nei %	%	%	N
<b>Allir</b>		38,0	61,3	0,4	0,3	685
<b>Kyn</b>	Karl	36,7	62,1	1,2	0,0	256
	Kona	38,7	60,8	0,0	0,5	429
<b>Aldur**</b>						
	16-29 ára	41,2	54,9	3,9	0,0	51
	30-39 ára	49,4	48,2	1,2	1,2	83
	40-49 ára	34,1	65,9	0,0	0,0	138
	50-59 ára	39,2	60,8	0,0	0,0	209
	60 ára og el	34,2	65,3	0,0	0,5	196
<b>Búseta</b>						
	Reykjavík	39,6	60,4	0,0	0,0	283
	Reykjanes,	36,7	61,9	0,7	0,7	147
	Vesturland	40,0	57,5	0,0	2,5	40
	Norður- og	39,7	59,6	0,7	0,0	136
	Suðurland	27,3	71,4	1,3	0,0	77
<b>Greining, örorkumat TR</b>						
	Geð	35,9	63,0	1,1	0,0	184
	Stoðkerfi	37,4	61,7	0,0	0,9	230
	Tauga- og s	52,5	47,5	0,0	0,0	61
	Áverkar og	34,9	65,1	0,0	0,0	63
	Þroski og n	40,5	56,8	2,7	0,0	37
	Hjarta-, æð:	31,3	68,8	0,0	0,0	48
	Annað/blan	41,5	58,5	0,0	0,0	41
<b>Aldur við örorkumat*</b>						
	Yngri en 20	51,9	44,2	1,9	1,9	52
	20-29 ára	43,3	56,7	0,0	0,0	90
	30-39 ára	35,0	65,0	0,0	0,0	120
	40-49 ára	37,4	62,6	0,0	0,0	139
	50-59 ára	33,6	65,8	0,0	0,7	152
	60 ára og el	40,7	59,3	0,0	0,0	59
<b>Barneign, þar með talin stjúpbörn og fósturbörn*</b>						
	Á barn/börri	36,3	63,4	0,2	0,2	543
	Barnlaus	44,4	54,2	1,4	0,0	142
<b>Hjúskaparstaða</b>						
	Gift/kvæntu	37,3	62,1	0,3	0,3	346
	Einhleyp(ur)	38,5	60,9	0,6	0,0	335
<b>Menntun fyrir örorku**</b>						
	Skyldunám	33,1	65,5	1,1	0,4	281
	Starfsnám, i	42,7	57,3	0,0	0,0	117
	Bóklegt nám	35,5	64,5	0,0	0,0	197
	Háskólanán	50,0	50,0	0,0	0,0	52
	Annað nám	52,9	44,1	0,0	2,9	34
<b>Launavinna sl. 6 mánuði***</b>						
	Já	51,6	47,8	0,5	0,0	182
	Nei	32,6	66,9	0,4	0,0	475
<b>Launavinna þessa dagana</b>						
	Já	48,9	51,1	0,0	0,0	135
	Nei	59,6	38,5	1,9	0,0	52

**Krosstafla 22. Íþróttaiðkun, líkamsrækt og útivíst svarenda.**

		Tekur þátt í eða stundar Veit ekki			Neitar að sv	Fjöldi
		Já %	Nei%	%	%	N
<b>Allir</b>		59,9	39,8	0,0	0,3	693
<b>Kyn</b>	Karl	58,3	41,7	0,0	0,0	254
	Kona	60,8	38,7	0,0	0,5	439
<b>Aldur</b>						
	16-29 ára	58,8	41,2	0,0	0,0	51
	30-39 ára	67,9	31,0	0,0	1,2	84
	40-49 ára	61,2	38,8	0,0	0,0	139
	50-59 ára	55,5	44,5	0,0	0,0	211
	60 ára og el	59,4	40,1	0,0	0,5	197
<b>Búseta</b>						
	Reykjavík	59,4	40,6	0,0	0,0	283
	Reykjanes,	62,5	36,8	0,0	0,7	152
	Vesturland	61,9	35,7	0,0	2,4	42
	Norður- og	62,0	38,0	0,0	0,0	137
	Suðurland	51,9	48,1	0,0	0,0	79
<b>Greining, örorkumat TR*</b>						
	Geð	59,8	40,2	0,0	0,0	184
	Stoðkerfi	62,0	37,2	0,0	0,9	234
	Tauga- og s	57,4	42,6	0,0	0,0	61
	Áverkar og	71,6	28,4	0,0	0,0	67
	Þroski og r	43,2	56,8	0,0	0,0	37
	Hjarta-, æð:	40,8	59,2	0,0	0,0	49
	Annað/blan	65,0	35,0	0,0	0,0	40
<b>Aldur við örorkumat</b>						
	Yngri en 20	72,2	25,9	0,0	1,9	54
	20-29 ára	61,5	38,5	0,0	0,0	91
	30-39 ára	52,9	47,1	0,0	0,0	121
	40-49 ára	63,5	36,5	0,0	0,0	137
	50-59 ára	60,9	38,4	0,0	0,7	151
	60 ára og el	57,4	42,6	0,0	0,0	61
<b>Barneign, þar með talin stjúpbörn og fósturbörn</b>						
	Á barn/börri	59,3	40,5	0,0	0,2	550
	Barnlaus	62,9	37,1	0,0	0,0	143
<b>Hjúskaparstaða</b>						
	Gift/kvæntt	60,3	39,4	0,0	0,3	348
	Einhleyp(ur)	59,4	40,6	0,0	0,0	340
<b>Menntun fyrir örorku**</b>						
	Skyldunám	53,0	46,6	0,0	0,4	281
	Starfsnám, i	62,1	37,9	0,0	0,0	116
	Bóklegt nám	63,9	36,1	0,0	0,0	202
	Háskólanán	62,3	37,7	0,0	0,0	53
	Annað nám	80,0	17,1	0,0	2,9	35
<b>Launavinna sl. 6 mánuði**</b>						
	Já	69,8	30,2	0,0	0,0	189
	Nei	57,4	42,6	0,0	0,0	476
<b>Launavinna þessa dagana</b>						
	Já	73,2	26,8	0,0	0,0	142
	Nei	61,5	38,5	0,0	0,0	52



**Krosstafla 23. Eitthvað annað frístundastarf svarenda utan heimilis.**

		Tekur þátt í eða stundar Veit ekki			Neitar að sv	Fjöldi
		Já %	Nei %	%	%	N
<b>Allir</b>		26,4	73,0	0,3	0,3	671
<b>Kyn</b>	Karl	29,3	69,9	0,8	0,0	249
	Kona	24,7	74,8	0,0	0,5	421
<b>Aldur</b>						
	16-29 ára	33,3	66,7	0,0	0,0	51
	30-39 ára	35,8	63,0	0,0	1,2	81
	40-49 ára	20,7	78,5	0,7	0,0	135
	50-59 ára	26,2	73,8	0,0	0,0	202
	60 ára og el	24,5	74,5	0,5	0,5	196
<b>Búseta</b>						
	Reykjavík	28,0	71,6	0,4	0,0	275
	Reykjanes,	26,7	71,9	0,7	0,7	146
	Vesturland	25,0	72,5	0,0	2,5	40
	Norður- og	25,8	74,2	0,0	0,0	132
	Suðurland	21,8	78,2	0,0	0,0	78
<b>Greining, örorkumat TR</b>						
	Geð	26,2	73,3	0,5	0,0	187
	Stoðkerfi	24,2	74,4	0,5	0,9	219
	Tauga- og s	30,0	70,0	0,0	0,0	60
	Áverkar og	34,9	65,1	0,0	0,0	63
	Þroski og n	26,3	73,7	0,0	0,0	38
	Hjarta-, æð:	22,4	77,6	0,0	0,0	49
	Annað/blan	21,6	78,4	0,0	0,0	37
<b>Aldur við örorkumat</b>						
	Yngri en 20	34,0	64,0	0,0	2,0	50
	20-29 ára	31,1	67,8	1,1	0,0	90
	30-39 ára	25,8	74,2	0,0	0,0	120
	40-49 ára	23,3	76,7	0,0	0,0	133
	50-59 ára	24,1	74,5	0,7	0,7	145
	60 ára og el	30,0	70,0	0,0	0,0	60
<b>Barneign, þar með talin stjúpbörn og fósturbörn</b>						
	Á barn/börri	25,0	74,6	0,2	0,2	532
	Barnlaus	31,9	67,4	0,7	0,0	138
<b>Hjúskaparstaða</b>						
	Gift/kvænt	26,4	73,3	0,0	0,3	330
	Einhleyp(ur)	26,5	72,9	0,6	0,0	336
<b>Menntun fyrir örorku***</b>						
	Skyldunám	18,9	80,7	0,0	0,4	275
	Starfsnám, i	30,6	67,6	1,8	0,0	111
	Bóklegt nám	28,3	71,7	0,0	0,0	198
	Háskólanán	44,9	55,1	0,0	0,0	49
	Annað nám	33,3	63,6	0,0	3,0	33
<b>Launavinna sl. 6 mánuði***</b>						
	Já	37,0	63,0	0,0	0,0	181
	Nei	22,1	77,4	0,4	0,0	461
<b>Launavinna þessa dagana</b>						
	Já	42,4	57,6	0,0	0,0	132
	Nei	27,8	72,2	0,0	0,0	54

**Krosstafla 24. Aðgangur svarenda að tölvu á heimili, eftir kyni aldri, búsetu, greiningu aldri við örorkumat, barneign, hjúskaparstétt, fyrri menntun og atvinnuþátttöku**

	Hefur aðgang að tölvu á Neitar að sv			Fjöldi
	Já %	Nei %	%	N
<b>Allir</b>	79,1	20,6	0,3	724
<b>Kyn 0,(Karl</b>	75,4	24,6	0,0	268
Kona	81,3	18,2	0,4	455
<b>Aldur***</b>				
16-29 ára	96,2	3,8	0,0	52
30-39 ára	90,6	8,2	1,2	85
40-49 ára	84,0	16,0	0,0	150
50-59 ára	77,4	22,6	0,0	217
60 ára og el	66,7	32,8	0,5	204
<b>Búseta**</b>				
Reykjavík	80,1	19,9	0,0	301
Reykjanes,	83,9	15,5	0,6	155
Vesturland	66,7	31,0	2,4	42
Norður- og	77,0	23,0	0,0	139
Suðurland	76,5	23,5	0,0	85
<b>Greining, örorkumat TR</b>				
Geð	74,7	25,3	0,0	194
Stoðkerfi	80,6	18,6	0,8	242
Tauga- og s	79,4	20,6	0,0	63
Áverkar og	82,1	17,9	0,0	67
Þroski og n	81,6	18,4	0,0	38
Hjarta-, æð:	73,1	26,9	0,0	52
Annað/blan	79,5	20,5	0,0	44
<b>Aldur við örorkumat</b>				
Yngri en 20	81,8	16,4	1,8	55
20-29 ára	82,1	17,9	0,0	95
30-39 ára	81,7	18,3	0,0	126
40-49 ára	82,8	17,2	0,0	151
50-59 ára	77,9	21,4	0,6	154
60 ára og el	68,3	31,7	0,0	63
<b>Barneign, þar með talin stjúpbörn og fósturbörn</b>				
Á barn/börr	80,3	19,5	0,2	573
Barnlaus	75,3	24,7	0,0	150
<b>Hjúskaparstaða***</b>				
Gift/kvæntu	87,3	12,4	0,3	363
Einhleyp(ur	70,6	29,4	0,0	354
<b>Menntun fyrir örorku***</b>				
Skyldunám	70,4	29,2	0,3	291
Starfsnám, i	81,1	18,9	0,0	122
Bóklegt nám	84,9	15,1	0,0	212
Háskólanán	91,1	8,9	0,0	56
Annað nám	86,5	10,8	2,7	37
<b>Launavinna sl. 6 mánuði***</b>				
Já	87,9	12,1	0,0	199
Nei	76,3	23,7	0,0	494
<b>Launavinna þessa dagana</b>				
Já	88,1	11,9	0,0	151
Nei	88,7	11,3	0,0	53

**Krosstafla 25. Heildartekjur svarenda fyrir skatt í síðasta mánuði.**

	Undir 100þ	100-149þús	150-199þús	200-249þús	250-299þús	300þús og y	Fjöldi
	%	%	%	%	%	%	N
<b>Allir</b>	7,0	34,9	30,8	15,4	6,1	5,9	559
<b>Kyn</b>							
Karl	5,1	32,3	31,8	13,6	9,1	8,1	198
Kona	8,1	36,4	30,0	16,4	4,4	4,7	360
<b>Aldur**</b>							
16-29 ára	0,0	41,7	33,3	16,7	2,8	5,6	36
30-39 ára	3,3	18,0	32,8	21,3	13,1	11,5	61
40-49 ára	5,3	26,3	32,5	21,9	5,3	8,8	114
50-59 ára	8,9	37,3	33,1	10,7	5,9	4,1	169
60 ára og el	8,9	42,6	26,0	14,2	4,1	4,1	169
<b>Búseta*</b>							
Reykjavík	6,0	28,6	32,5	18,8	7,3	6,8	234
Reykjanes,	11,2	35,2	28,8	13,6	4,8	6,4	125
Vesturland	3,6	42,9	39,3	3,6	0,0	10,7	28
Norður- og	6,8	40,8	27,2	14,6	7,8	2,9	103
Suðurland	4,4	44,1	29,4	13,2	4,4	4,4	68
<b>Greining, örorkumat TR</b>							
Geð	4,6	33,6	35,5	16,4	5,3	4,6	152
Stoðkerfi	9,5	38,0	28,0	15,0	5,0	4,5	200
Tauga- og s	4,5	18,2	31,8	20,5	13,6	11,4	44
Áverkar og	2,0	37,3	27,5	15,7	7,8	9,8	51
Þroski og n	4,5	31,8	22,7	27,3	4,5	9,1	22
Hjarta-, æð	12,5	42,5	32,5	5,0	2,5	5,0	40
Annað/blan	9,1	36,4	33,3	12,1	9,1	0,0	33
<b>Aldur við örorkumat**</b>							
Yngri en 20	2,9	42,9	25,7	5,7	11,4	11,4	35
20-29 ára	6,8	21,9	37,0	20,5	9,6	4,1	73
30-39 ára	4,1	22,4	33,7	24,5	5,1	10,2	98
40-49 ára	9,2	31,7	35,8	13,3	5,0	5,0	120
50-59 ára	7,1	45,7	21,3	16,5	5,5	3,9	127
60 ára og el	9,4	47,2	22,6	9,4	5,7	5,7	53
<b>Barneign, þar með talin stjúpbörn og fósturbörn</b>							
Á barn/börr	7,8	34,4	29,9	15,6	6,7	5,6	462
Barnlaus	3,1	37,1	35,1	14,4	3,1	7,2	97
<b>Hjúskaparstaða***</b>							
Gift/kvænt	10,5	39,0	23,4	13,9	6,8	6,4	295
Einhleyp(ur	3,1	30,4	39,6	16,9	5,4	4,6	260
<b>Menntun fyrir örorku**</b>							
Skyldunám	5,7	40,2	29,7	15,3	4,8	4,3	209
Starfsnám, i	11,7	30,1	32,0	13,6	5,8	6,8	103
Bóklegt nám	7,6	34,9	33,7	15,7	3,5	4,7	172
Háskólanán	4,4	17,8	22,2	22,2	17,8	15,6	45
Annað nám	0,0	37,9	31,0	10,3	13,8	6,9	29
<b>Launavinna sl. 6 mánuði***</b>							
Já	3,8	21,8	23,7	22,4	15,4	12,8	156
Nei	7,8	40,4	33,9	12,4	2,1	3,4	386
<b>Launavinna þessa dagana**</b>							
Já	1,8	17,5	20,2	26,3	19,3	14,9	114
Nei	9,1	31,8	34,1	11,4	6,8	6,8	44

**Krosstafla 26. Aðstoð félagsþjónustu við svarendur, eftir kyni aldri, búsetu, greiningu aldri við örorkumat, barneign, hjúskaparstétt, fyrri menntun og atvinnuþátttöku**

		Notið einhverrar aðstoð: Veit ekki			Neitar að sv	Fjöldi
		Já %	Nei %	%	%	N
<b>Allir</b>		26,1	72,6	1,0	0,3	719
<b>Kyn</b>	Karl	26,1	72,0	1,9	0,0	264
	Kona	26,2	72,9	0,4	0,4	454
<b>Aldur***</b>						
	16-29 ára	34,6	61,5	3,8	0,0	52
	30-39 ára	43,7	52,9	2,3	1,1	87
	40-49 ára	33,8	66,2	0,0	0,0	145
	50-59 ára	23,4	75,7	0,9	0,0	218
	60 ára og el	13,7	85,3	0,5	0,5	204
<b>Búseta*</b>						
	Reykjavík	32,5	66,1	1,4	0,0	295
	Reykjanes,	23,2	74,8	1,3	0,6	155
	Vesturland	14,3	83,3	0,0	2,4	42
	Norður- og	23,7	75,5	0,7	0,0	139
	Suðurland	19,0	81,0	0,0	0,0	84
<b>Greining, örorkumat TR***</b>						
	Geð	36,6	61,9	1,5	0,0	194
	Stoðkerfi	17,2	81,6	0,4	0,8	239
	Tauga- og s	28,1	71,9	0,0	0,0	64
	Áverkar og	28,8	71,2	0,0	0,0	66
	Þroski og n	42,1	52,6	5,3	0,0	38
	Hjarta-, æð:	17,6	80,4	2,0	0,0	51
	Annað/blan	11,6	88,4	0,0	0,0	43
<b>Aldur við örorkumat***</b>						
	Yngri en 20	35,7	62,5	0,0	1,8	56
	20-29 ára	42,6	57,4	0,0	0,0	94
	30-39 ára	37,1	62,1	0,8	0,0	124
	40-49 ára	22,3	77,7	0,0	0,0	148
	50-59 ára	11,1	88,2	0,0	0,7	153
	60 ára og el	7,9	90,5	1,6	0,0	63
<b>Barneign, þar með talin stjúpbörn og fósturbörn***</b>						
	Á barn/börr	23,7	75,6	0,5	0,2	570
	Barnlaus	35,8	61,5	2,7	0,0	148
<b>Hjúskaparstaða***</b>						
	Gift/kvæntu	15,4	83,8	0,6	0,3	357
	Einhleyp(ur)	37,2	61,4	1,4	0,0	355
<b>Menntun fyrir örorku</b>						
	Skyldunám	26,6	71,6	1,4	0,3	289
	Starfsnám, i	24,4	73,9	1,7	0,0	119
	Bóklegt nár	27,0	72,5	0,5	0,0	211
	Háskólanán	21,4	78,6	0,0	0,0	56
	Annað nám	32,4	64,9	0,0	2,7	37
<b>Launavinna sl. 6 mánuði</b>						
	Já	27,5	72,0	0,5	0,0	200
	Nei	25,6	73,6	0,8	0,0	488
<b>Launavinna þessa dagana</b>						
	Já	30,5	68,9	0,7	0,0	151
	Nei	16,7	83,3	0,0	0,0	54

**Krosstafla 27. Erfiðleikar svarenda með að greiða venjuleg útgjöld.**

	Erfiðleikar á síðustu 12 mánuðum			Veit ekki %	Neitar að sv %	Fjöldi N
	Já %	Nei %	%			
<b>Allir</b>	43,5	55,3	0,7	0,6	718	
<b>Kyn **</b>						
Karl	37,9	59,8	1,9	0,4	264	
Kona	46,8	52,5	0,0	0,7	453	
<b>Aldur***</b>						
16-29 ára	52,0	44,0	2,0	2,0	50	
30-39 ára	50,0	45,3	2,3	2,3	86	
40-49 ára	54,2	45,8	0,0	0,0	144	
50-59 ára	48,4	50,7	0,9	0,0	217	
60 ára og el	25,9	73,7	0,0	0,5	205	
<b>Búseta</b>						
Reykjavík	44,7	54,9	0,3	0,0	293	
Reykjanes,	46,8	51,9	0,6	0,6	154	
Vesturland	51,2	46,5	0,0	2,3	43	
Norður- og	35,3	63,3	0,7	0,7	139	
Suðurland	43,0	53,5	2,3	1,2	86	
<b>Greining, örorkumat TR**</b>						
Geð	52,1	45,9	2,1	0,0	194	
Stoðkerfi	46,7	52,5	0,0	0,8	240	
Tauga- og s	23,4	75,0	0,0	1,6	64	
Áverkar og	46,9	51,6	0,0	1,6	64	
Þroski og n	34,2	63,2	2,6	0,0	38	
Hjarta-, æð:	30,8	69,2	0,0	0,0	52	
Annað/blan	34,9	65,1	0,0	0,0	43	
<b>Aldur við örorkumat***</b>						
Yngri en 20	35,7	60,7	0,0	3,6	56	
20-29 ára	49,5	49,5	0,0	1,1	93	
30-39 ára	58,1	41,9	0,0	0,0	124	
40-49 ára	51,7	48,3	0,0	0,0	147	
50-59 ára	31,2	68,2	0,0	0,6	154	
60 ára og el	25,4	74,6	0,0	0,0	63	
<b>Barneign, þar með talin stjúpbörn og fósturbörn***</b>						
Á barn/börn	48,2	51,1	0,4	0,4	570	
Barnlaus	25,2	72,1	2,0	0,7	147	
<b>Hjúskaparstaða***</b>						
Gift/kvænt	36,2	63,2	0,3	0,3	356	
Einhleyp(ur	51,1	47,5	0,8	0,6	356	
<b>Menntun fyrir örorku</b>						
Skyldunám	45,7	52,9	0,7	0,7	289	
Starfsnám, i	35,8	63,3	0,8	0,0	120	
Bóklegt nám	45,0	54,5	0,5	0,0	211	
Háskólanán	45,5	54,5	0,0	0,0	55	
Annað nám	44,4	52,8	0,0	2,8	36	
<b>Launavinna sl. 6 mánuði</b>						
Já	41,0	59,0	0,0	0,0	200	
Nei	45,5	53,5	0,6	0,4	486	
<b>Launavinna þessa dagana**</b>						
Já	34,4	65,6	0,0	0,0	151	
Nei	55,6	44,4	0,0	0,0	54	

**Krosstafla 28. Félagsleg einangrun, upplifun svarenda.**

	Engin	Nokkur	Mikil	Veit ekki	Neitar að sv	Fjöldi
	%	%	%	%	%	N
<b>Allir</b>	28,2	44,4	25,8	1,3	0,3	716
<b>Kyn</b>						
Karl	29,4	43,9	24,4	2,3	0,0	262
Kona	27,6	44,6	26,7	0,7	0,4	453
<b>Aldur</b>						
16-29 ára	22,0	44,0	34,0	0,0	0,0	50
30-39 ára	26,2	42,9	27,4	2,4	1,2	84
40-49 ára	24,8	44,8	30,3	0,0	0,0	145
50-59 ára	26,9	40,7	30,1	2,3	0,0	216
60 ára og el	34,6	47,3	16,6	1,0	0,5	205
<b>Búseta</b>						
Reykjavík	25,4	45,4	27,8	1,4	0,0	291
Reykjanes,	28,6	44,8	24,7	1,3	0,6	154
Vesturland	31,0	33,3	33,3	0,0	2,4	42
Norður- og	32,4	43,2	23,0	1,4	0,0	139
Suðurland	29,1	46,5	23,3	1,2	0,0	86
<b>Greining, örorkumat TR</b>						
Geð	19,2	44,0	35,2	1,6	0,0	193
Stoðkerfi	33,3	42,5	22,9	0,4	0,8	240
Tauga- og s	31,3	43,8	21,9	3,1	0,0	64
Áverkar og	27,0	49,2	23,8	0,0	0,0	63
Þroski og n	28,9	42,1	26,3	2,6	0,0	38
Hjarta-, æð:	36,5	38,5	21,2	3,8	0,0	52
Annað/blan	34,9	41,9	23,3	0,0	0,0	43
<b>Aldur við örorkumat**</b>						
Yngri en 20	29,6	33,3	33,3	1,9	1,9	54
20-29 ára	30,1	34,4	34,4	1,1	0,0	93
30-39 ára	25,0	50,8	23,4	0,8	0,0	124
40-49 ára	21,9	46,6	30,8	0,7	0,0	146
50-59 ára	26,0	46,8	25,3	1,3	0,6	154
60 ára og el	52,4	41,3	6,3	0,0	0,0	63
<b>Barneign, þar með talin stjúpbörn og fósturbörn</b>						
Á barn/börn	27,2	44,4	27,2	1,1	0,2	570
Barnlaus	32,4	44,8	20,7	2,1	0,0	145
<b>Hjúskaparstaða*</b>						
Gift/kvænt	31,5	46,1	21,6	0,6	0,3	356
Einhleyp(ur	24,6	43,3	30,0	2,0	0,0	353
<b>Menntun fyrir örorku</b>						
Skyldunám	27,4	43,8	27,1	1,4	0,3	288
Starfsnám, i	31,9	42,9	24,4	0,8	0,0	119
Bóklegt nám	27,1	43,8	28,1	1,0	0,0	210
Háskólanán	23,6	54,5	20,0	1,8	0,0	55
Annað nám	32,4	43,2	18,9	2,7	2,7	37
<b>Launavinna sl. 6 mánuði**</b>						
Já	30,8	51,5	17,2	0,5	0,0	198
Nei	27,2	42,8	28,4	1,6	0,0	486
<b>Launavinna þessa dagana</b>						
Já	32,9	51,0	16,1	0,0	0,0	149
Nei	24,1	55,6	18,5	1,9	0,0	54

**Krosstafla 29. Finna svarendur fyrir fordómum vegna fötlunar, eftir kyni aldri, búsetu, greiningu, aldri við örorkumat, barneign, hjúskaparstétt, fyrri menntun og atvinnuþátt**

	Já	Nei	Veit ekki	Neitar að sv	Fjöldi
	%	%	%	%	N
<b>Allir</b>	44,5	53,9	1,3	0,3	714
<b>Kyn*</b>					
Karl	38,2	59,8	1,9	0,0	259
Kona	48,0	50,7	0,9	0,4	454
<b>Aldur***</b>					
16-29 ára	53,1	46,9	0,0	0,0	49
30-39 ára	58,8	37,6	2,4	1,2	85
40-49 ára	54,2	44,4	1,4	0,0	144
50-59 ára	47,7	50,9	1,4	0,0	216
60 ára og el	25,0	73,5	1,0	0,5	204
<b>Búseta</b>					
Reykjavík	43,7	54,9	1,4	0,0	293
Reykjanes,	43,5	53,9	1,9	0,6	154
Vesturland	55,8	41,9	0,0	2,3	43
Norður- og	45,9	53,3	0,7	0,0	135
Suðurland	40,0	58,8	1,2	0,0	85
<b>Greining, örorkumat TR*</b>					
Geð	56,0	43,0	1,0	0,0	193
Stoðkerfi	42,4	54,2	2,5	0,8	238
Tauga- og s	37,5	62,5	0,0	0,0	64
Áverkar og	39,1	60,9	0,0	0,0	64
Þroski og n	43,2	56,8	0,0	0,0	37
Hjarta-, æð:	28,8	69,2	1,9	0,0	52
Annað/blan	34,9	65,1	0,0	0,0	43
<b>Aldur við örorkumat***</b>					
Yngri en 20	52,8	45,3	0,0	1,9	53
20-29 ára	51,1	48,9	0,0	0,0	92
30-39 ára	60,5	38,7	0,8	0,0	124
40-49 ára	46,9	50,3	2,7	0,0	147
50-59 ára	38,3	60,4	0,6	0,6	154
60 ára og el	15,9	84,1	0,0	0,0	63
<b>Barneign, þar með talin stjúpbörn og fósturbörn</b>					
Á barn/börr	44,9	53,5	1,4	0,2	568
Barnlaus	43,4	55,9	0,7	0,0	145
<b>Hjúskaparstaða</b>					
Gift/kvæntu	40,6	58,0	1,1	0,3	355
Einhleyp(ur	48,9	49,7	1,4	0,0	352
<b>Menntun fyrir örorku*</b>					
Skuldunám	42,0	56,3	1,4	0,3	286
Starfsnám, i	39,0	59,3	1,7	0,0	118
Bóklegt nár	46,2	52,9	1,0	0,0	210
Háskólanán	66,1	32,1	1,8	0,0	56
Annað nám	37,8	59,5	0,0	2,7	37
<b>Launavinna sl. 6 mánuði</b>					
Já	44,4	55,1	0,5	0,0	196
Nei	44,0	54,3	1,6	0,0	486
<b>Launavinna þessa dagana</b>					
Já	40,8	58,5	0,7	0,0	147
Nei	57,4	42,6	0,0	0,0	54

**Krosstafla 30. Hefur aðgengi áhrif á virkni svarenda, eftir kyni aldri, búsetu, greiningu aldri við örorkumat, barneign, hjúskaparstétt, fyrri menntun og atvinnuþátttöku**

	Já %	Nei %	Veit ekki %	Neitar að sv %	Fjöldi N
<b>Allir</b>	25,7	70,2	3,7	0,4	709
<b>Kyn</b>					
Karl	26,3	71,0	2,7	0,0	259
Kona	25,2	69,9	4,2	0,7	449
<b>Aldur</b>					
16-29 ára	26,0	72,0	2,0	0,0	50
30-39 ára	32,1	58,3	8,3	1,2	84
40-49 ára	28,4	69,5	1,4	0,7	141
50-59 ára	27,8	68,5	3,7	0,0	216
60 ára og el	19,1	76,5	3,9	0,5	204
<b>Búseta*</b>					
Reykjavík	29,9	67,0	3,1	0,0	288
Reykjanes,	28,6	68,2	2,6	0,6	154
Vesturland	18,6	74,4	4,7	2,3	43
Norður- og	18,2	74,5	7,3	0,0	137
Suðurland	20,2	77,4	1,2	1,2	84
<b>Greining, örorkumat TR</b>					
Geð	27,1	69,3	3,1	0,5	192
Stoðkerfi	22,7	74,4	2,1	0,8	238
Tauga- og s	40,6	53,1	6,3	0,0	64
Áverkar og	21,9	75,0	3,1	0,0	64
Þroski og n	18,4	78,9	2,6	0,0	38
Hjarta-, æð:	29,2	62,5	8,3	0,0	48
Annað/blan	14,0	76,7	9,3	0,0	43
<b>Aldur við örorkumat</b>					
Yngri en 20	29,1	63,6	5,5	1,8	55
20-29 ára	28,3	67,4	3,3	1,1	92
30-39 ára	35,2	63,1	1,6	0,0	122
40-49 ára	27,6	69,0	3,4	0,0	145
50-59 ára	20,3	73,2	5,9	0,7	153
60 ára og el	14,3	84,1	1,6	0,0	63
<b>Barneign, þar með talin stjúpbörn og fósturbörn</b>					
Á barn/börr	25,8	70,5	3,6	0,2	563
Barnlaus	25,5	69,7	4,1	0,7	145
<b>Hjúskaparstaða</b>					
Gift/kvæntu	24,9	72,0	2,5	0,6	354
Einhleyp(ur	26,4	68,8	4,9	0,0	349
<b>Menntun fyrir örorku</b>					
Skyldunám	24,2	70,5	4,9	0,4	285
Starfsnám, i	22,7	76,5	0,0	0,8	119
Bóklegt nám	27,4	68,3	4,3	0,0	208
Háskólanán	36,4	60,0	3,6	0,0	55
Annað nám	20,0	74,3	2,9	2,9	35
<b>Launavinna sl. 6 mánuði</b>					
Já	25,3	72,7	2,0	0,0	198
Nei	24,6	70,8	4,4	0,2	480
<b>Launavinna þessa dagana</b>					
Já	27,5	71,1	1,3	0,0	149
Nei	22,2	74,1	3,7	0,0	54



**Krosstafla 31. Eiga svarendur réttindi í lífeyrissjóði, eftir kyni aldri, búsetu, greiningu aldri við örorkumat, barneign, hjúskaparstétt, fyrri menntun og atvinnuþátttöku**

	Já %	Nei %	Veit ekki %	Neitar að sv %	Fjöldi N
<b>Allir</b>	70,5	17,9	11,2	0,4	716
<b>Kyn</b>					
Karl	73,4	13,3	12,9	0,4	263
Kona	68,8	20,6	10,2	0,4	452
<b>Aldur***</b>					
16-29 ára	35,3	23,5	41,2	0,0	51
30-39 ára	45,3	24,4	29,1	1,2	86
40-49 ára	66,2	24,8	9,0	0,0	145
50-59 ára	76,3	16,7	6,5	0,5	215
60 ára og el	86,3	10,8	2,5	0,5	204
<b>Búseta*</b>					
Reykjavík	67,0	21,0	12,0	0,0	291
Reykjanes,	72,5	17,0	9,8	0,7	153
Vesturland	74,4	7,0	16,3	2,3	43
Norður- og	71,2	18,7	9,4	0,7	139
Suðurland	75,6	14,0	10,5	0,0	86
<b>Greining, örorkumat TR***</b>					
Geð	57,5	26,4	16,1	0,0	193
Stoðkerfi	78,3	15,0	5,8	0,8	240
Tauga- og s	61,9	27,0	9,5	1,6	63
Áverkar og	73,4	15,6	10,9	0,0	64
Þroski og n	57,9	15,8	26,3	0,0	38
Hjarta-, æð:	88,2	5,9	5,9	0,0	51
Annað/blan	81,4	11,6	7,0	0,0	43
<b>Aldur við örorkumat***</b>					
Yngri en 20	41,1	19,6	37,5	1,8	56
20-29 ára	48,4	34,4	17,2	0,0	93
30-39 ára	71,5	22,0	6,5	0,0	123
40-49 ára	76,7	16,4	6,8	0,0	146
50-59 ára	87,7	7,1	3,9	1,3	154
60 ára og el	95,2	3,2	1,6	0,0	63
<b>Barneign, þar með talin stjúpbörn og fósturbörn***</b>					
Á barn/börr	74,8	17,3	7,8	0,2	567
Barnlaus	54,7	20,3	24,3	0,7	148
<b>Hjúskaparstaða***</b>					
Gift/kvæntu	78,9	12,1	8,7	0,3	355
Einhleyp(ur	62,4	23,7	13,6	0,3	354
<b>Menntun fyrir örorku</b>					
Skyldunám	67,2	20,6	11,8	0,3	287
Starfsnám, i	80,7	11,8	7,6	0,0	119
Bóklegt nár	69,5	19,0	11,0	0,5	210
Háskólanán	78,6	12,5	8,9	0,0	56
Annað nám	64,9	13,5	18,9	2,7	37
<b>Launavinna sl. 6 mánuði</b>					
0,093 Já	73,5	12,5	14,0	0,0	200
Nei	71,1	19,0	9,7	0,2	484
<b>Launavinna þessa dagana</b>					
Já	73,5	13,2	13,2	0,0	151
Nei	74,1	9,3	16,7	0,0	54

**Krosstafla 32. Hafa svarendur nýtt lífeyrisréttindi sín?**

	Já %	Nei %	Veit ekki %	Fjöldi N
<b>Allir</b>	73,9	25,9	0,2	506
<b>Kyn</b>				
Karl	73,6	25,9	0,5	193
Kona	74,0	26,0	0,0	312
<b>Aldur***</b>				
16-29 ára	38,9	61,1	0,0	18
30-39 ára	51,3	46,2	2,6	39
40-49 ára	67,7	32,3	0,0	96
50-59 ára	74,5	25,5	0,0	165
60 ára og el	85,2	14,8	0,0	176
<b>Búseta*</b>				
Reykjavík	72,4	27,0	0,5	196
Reykjanes,	73,9	26,1	0,0	111
Vesturland	68,8	31,3	0,0	32
Norður- og	75,8	24,2	0,0	99
Suðurland	78,5	21,5	0,0	65
<b>Greining, örorkumat TR**</b>				
Geð	68,8	31,3	0,0	112
Stoðkerfi	77,1	22,9	0,0	188
Tauga- og s	60,0	37,5	2,5	40
Áverkar og	80,4	19,6	0,0	46
Þroski og r	50,0	50,0	0,0	22
Hjarta-, æð	88,9	11,1	0,0	45
Annað/blan	74,3	25,7	0,0	35
<b>Aldur við örorkumat***</b>				
Yngri en 20	30,4	65,2	4,3	23
20-29 ára	64,4	35,6	0,0	45
30-39 ára	71,9	28,1	0,0	89
40-49 ára	79,3	20,7	0,0	111
50-59 ára	82,2	17,8	0,0	135
60 ára og el	85,0	15,0	0,0	60
<b>Barneign, þar með talin stjúpbörn og fósturbörn***</b>				
Á barn/börri	77,6	22,4	0,0	424
Barnlaus	54,9	43,9	1,2	82
<b>Hjúskaparstaða**</b>				
Gift/kvænt	78,9	21,1	0,0	280
Einhleyp(ur	67,6	32,0	0,5	222
<b>Menntun fyrir örorku</b>				
Skyldunám	72,0	27,5	0,5	193
Starfsnám, i	78,1	21,9	0,0	96
Bóklegt nám	70,1	29,9	0,0	147
Háskólanán	84,1	15,9	0,0	44
Annað nám	83,3	16,7	0,0	24
<b>Launavinna sl. 6 mánuði***</b>				
Já	53,7	45,6	0,7	147
Nei	82,3	17,7	0,0	345
<b>Launavinna þessa dagana</b>				
Já	53,2	45,9	0,9	111
Nei	60,0	40,0	0,0	40

**Krosstafla 33. Hvernig finnst svarendum heilsa sín vera, eftir kyni aldri, búsetu, greiningu, aldri við örorkumat, barneign, hjúskaparstétt, fyrri menntun og atvinnuþátt**

	Mjög góð	Frekar góð	Hvorki góð	Frekar slæn	Mjög slæm	Fjöldi
	%	%	%	%	%	N
<b>Allir</b>	5,3	18,0	23,4	37,9	15,4	701
<b>Kyn</b>						
Karl	6,2	21,3	23,3	32,9	16,3	258
Kona	4,8	16,1	23,5	41,0	14,7	442
<b>Aldur***</b>						
16-29 ára	8,0	32,0	20,0	34,0	6,0	50
30-39 ára	8,5	24,4	18,3	41,5	7,3	82
40-49 ára	7,1	14,9	17,7	37,6	22,7	141
50-59 ára	5,2	14,6	22,2	39,6	18,4	212
60 ára og el	2,5	17,9	31,8	34,8	12,9	201
<b>Búseta*</b>						
Reykjavík	7,0	21,0	22,7	33,9	15,4	286
Reykjanes,	3,3	16,6	22,5	43,7	13,9	151
Vesturland	7,3	22,0	22,0	31,7	17,1	41
Norður- og	3,7	17,0	25,9	40,0	13,3	135
Suðurland	4,8	9,5	25,0	41,7	19,0	84
<b>Greining, örorkumat TR***</b>						
Geð	7,4	19,0	21,7	34,4	17,5	189
Stoðkerfi	0,9	10,7	28,3	44,6	15,5	233
Tauga- og s	7,9	39,7	12,7	34,9	4,8	63
Áverkar og	3,1	10,9	25,0	34,4	26,6	64
Þroski og n	17,1	28,6	22,9	20,0	11,4	35
Hjarta-, æð:	10,0	18,0	20,0	38,0	14,0	50
Annað/blan	2,3	23,3	25,6	39,5	9,3	43
<b>Aldur við örorkumat***</b>						
Yngri en 20	22,6	41,5	9,4	18,9	7,5	53
20-29 ára	6,6	24,2	18,7	38,5	12,1	91
30-39 ára	4,1	13,9	18,9	46,7	16,4	122
40-49 ára	2,1	10,5	23,1	41,3	23,1	143
50-59 ára	1,3	16,4	30,9	36,8	14,5	152
60 ára og el	1,6	17,7	38,7	32,3	9,7	62
<b>Barneign, þar með talin stjúpbörn og fósturbörn***</b>						
Á barn/börr	3,4	15,1	24,4	40,5	16,7	558
Barnlaus	12,6	29,4	19,6	28,0	10,5	143
<b>Hjúskaparstaða*</b>						
Gift/kvæntu	3,2	16,9	24,6	42,1	13,2	349
Einhleyp(ur	6,9	19,4	22,0	34,1	17,6	346
<b>Menntun fyrir örorku</b>						
Skuldunám	7,1	18,9	22,8	34,5	16,7	281
Starfsnám, i	3,4	17,6	26,9	37,8	14,3	119
Bóklegt nám	2,9	17,5	24,3	40,8	14,6	206
Háskólanán	1,8	21,8	18,2	43,6	14,5	55
Annað nám	9,1	3,0	24,2	45,5	18,2	33
<b>Launavinna sl. 6 mánuði***</b>						
Já	7,5	26,6	21,6	37,7	6,5	199
Nei	4,0	14,6	24,3	38,1	19,0	473
<b>Launavinna þessa dagana</b>						
Já	8,7	28,0	22,7	34,7	6,0	150
Nei	3,7	22,2	22,2	42,6	9,3	54

**Krosstafla 34. Hversu ánægðir eða óánægðir eru svarendur með fjárhagsafkomu sína?**

		Mjög óánægðir	Frekar óánægðir	Hvorki né	Frekar ánægðir	Mjög ánægðir	Fjöldi
		%	%	%	%	%	N
<b>Allir</b>		29,1	17,8	30,2	16,1	6,7	701
<b>Kyn</b>	Karl	24,7	19,7	29,3	17,8	8,5	259
	Kona	31,7	16,8	30,6	15,2	5,7	441
<b>Aldur***</b>							
	16-29 ára	14,3	12,2	49,0	16,3	8,2	49
	30-39 ára	27,9	19,8	25,6	17,4	9,3	86
	40-49 ára	30,9	21,6	28,8	12,9	5,8	139
	50-59 ára	37,9	18,5	21,3	14,2	8,1	211
	60 ára og el	22,5	15,0	39,0	19,0	4,5	200
<b>Búseta</b>							
	Reykjavík	31,1	19,2	26,6	17,1	5,9	286
	Reykjanes,	31,6	18,4	32,2	13,8	3,9	152
	Vesturland	26,8	17,1	39,0	14,6	2,4	41
	Norður- og	26,3	15,3	30,7	18,2	9,5	137
	Suðurland	23,2	14,6	35,4	14,6	12,2	82
<b>Greining, örorkumat TR*</b>							
	Geð	25,8	18,4	27,9	17,4	10,5	190
	Stoðkerfi	34,6	19,0	28,7	13,5	4,2	237
	Tauga- og s	19,0	14,3	36,5	27,0	3,2	63
	Áverkar og	32,8	21,9	29,7	10,9	4,7	64
	Þroski og n	20,0	14,3	25,7	20,0	20,0	35
	Hjarta-, æð:	25,0	14,6	41,7	14,6	4,2	48
	Annað/blan	31,0	14,3	35,7	14,3	4,8	42
<b>Aldur við örorkumat**</b>							
	Yngri en 20	17,3	17,3	30,8	19,2	15,4	52
	20-29 ára	36,6	12,9	28,0	16,1	6,5	93
	30-39 ára	33,3	24,2	24,2	12,5	5,8	120
	40-49 ára	38,5	18,9	25,9	11,9	4,9	143
	50-59 ára	26,1	17,6	36,6	14,4	5,2	153
	60 ára og el	14,8	13,1	36,1	31,1	4,9	61
<b>Barneign, þar með talin stjúpborn og fósturbörn***</b>							
	Á barn/börr	33,3	19,5	29,4	13,8	3,9	558
	Barnlaus	12,7	11,3	33,8	25,4	16,9	142
<b>Hjúskaparstaða**</b>							
	Gift/kvænt	24,1	18,9	35,8	16,3	4,9	349
	Einhleyp(ur	34,6	16,7	24,8	15,6	8,4	347
<b>Menntun fyrir örorku</b>							
	Skyldunám	30,5	16,8	30,5	14,7	7,5	279
	Starfsnám, i	25,8	22,5	31,7	15,8	4,2	120
	Bóklegt nám	29,8	15,9	32,7	14,9	6,7	208
	Háskólanán	23,6	23,6	21,8	25,5	5,5	55
	Annað nám	35,3	11,8	20,6	20,6	11,8	34
<b>Launavinna sl. 6 mánuði**</b>							
	Já	20,3	16,2	33,0	21,8	8,6	197
	Nei	32,9	18,1	29,5	14,1	5,3	474
<b>Launavinna þessa dagana</b>							
	Já	17,4	17,4	30,2	24,8	10,1	149
	Nei	26,4	13,2	39,6	15,1	5,7	53

**Krosstafla 35. Hversu ánægðir eða óánægðir eru svarendur með líf sitt þessa dagana?**

		Mjög óánægðir		Frekar óánægðir		Hvorki né		Frekar ánægðir		Mjög ánægðir		Fjöldi
		%	%	%	%	%	%	%	%	N		
<b>Allir</b>		10,1	12,5	27,6	33,3	16,5					696	
<b>Kyn</b>	Karl	12,6	13,4	26,8	29,9	17,3					254	
	Kona	8,6	12,0	28,1	35,1	16,1					441	
<b>Aldur*</b>												
	16-29 ára	4,0	18,0	22,0	38,0	18,0					50	
	30-39 ára	10,7	9,5	25,0	39,3	15,5					84	
	40-49 ára	12,1	15,6	24,1	32,6	15,6					141	
	50-59 ára	14,1	15,0	28,2	24,3	18,4					206	
	60 ára og el	6,0	8,0	31,7	39,2	15,1					199	
<b>Búseta</b>												
	Reykjavík	10,8	14,0	27,3	33,6	14,3					286	
	Reykjanes,	11,3	12,6	25,8	34,4	15,9					151	
	Vesturland	14,3	11,9	23,8	28,6	21,4					42	
	Norður- og	6,8	12,0	27,1	33,8	20,3					133	
	Suðurland	8,6	7,4	34,6	32,1	17,3					81	
<b>Greining, örorkumat TR*</b>												
	Geð	15,9	15,3	23,8	32,8	12,2					189	
	Stoðkerfi	6,3	10,1	27,0	38,0	18,6					237	
	Tauga- og s	8,1	9,7	29,0	33,9	19,4					62	
	Áverkar og	11,1	17,5	31,7	27,0	12,7					63	
	Þroski og nr	3,0	12,1	15,2	39,4	30,3					33	
	Hjarta-, æði	8,7	10,9	39,1	21,7	19,6					46	
	Annað/blan	11,6	7,0	37,2	32,6	11,6					43	
<b>Aldur við örorkumat**</b>												
	Yngri en 20	5,8	9,6	26,9	23,1	34,6					52	
	20-29 ára	14,3	13,2	23,1	30,8	18,7					91	
	30-39 ára	13,8	12,2	18,7	43,1	12,2					123	
	40-49 ára	10,5	14,0	32,9	26,6	16,1					143	
	50-59 ára	8,6	13,2	32,5	30,5	15,2					151	
	60 ára og el	4,9	6,6	26,2	44,3	18,0					61	
<b>Barneign, þar með talin stjúpbörn og fósturbörn</b>												
	Á barn/börri	10,4	12,6	28,6	33,6	14,7					556	
	Barnlaus	8,6	12,2	23,7	32,4	23,0					139	
<b>Hjúskaparstaða***</b>												
	Gift/kvænt	8,3	8,9	24,6	38,7	19,5					349	
	Einhleyp(ur	12,0	15,8	30,7	28,4	13,2					342	
<b>Menntun fyrir örorku</b>												
	Skyldunám	9,8	11,2	30,4	28,6	19,9					276	
	Starfsnám, i	13,7	13,7	24,8	35,0	12,8					117	
	Bóklegt nám	11,5	13,4	25,8	34,0	15,3					209	
	Háskólanám	3,6	16,1	25,0	46,4	8,9					56	
	Annað nám	3,0	9,1	30,3	36,4	21,2					33	
<b>Launavinna sl. 6 mánuði*</b>												
	Já	6,2	11,3	23,7	42,8	16,0					194	
	Nei	11,4	12,5	29,2	30,4	16,5					473	
<b>Launavinna þessa dagana</b>												
	Já	3,4	12,3	23,3	42,5	18,5					146	
	Nei	13,2	9,4	22,6	43,4	11,3					53	

**Krosstafla 36. Fjölskylduhagir eftir kyni, aldri, greiningu, aldri við örorkumat, menntun, húsnæði, launavinnu, atvinnuáhuga, heilsu, fordómum og ánægju.**

	Einhleyp fráskilin m/börn %	Gift/ sambúð m/börn %	Búa m/ öðrum án barna in	Búa einir %	Fjöldi N
<b>Allir</b>	11,4	17,9	42,2	28,5	682
<b>Kyn ***</b>					
Karl	4,0	15,4	44,4	36,2	254
Kona	15,9	19,4	40,9	23,8	428
<b>Aldur</b>					
16-29 ára	28,0	16,0	38,0	18,0	50
30-39 ára	31,3	30,0	18,7	20,0	80
40-49 ára	17,2	37,3	22,4	23,1	134
50-59 ára	7,2	14,8	46,9	31,1	209
60 ára og el	0,5	3,5	60,9	35,1	202
<b>Greining, örorkumat TR</b>					
Geð	16,4	12,0	33,9	37,7	183
Stoðkerfi	10,5	23,2	45,2	21,0	228
Tauga- og s	9,5	17,5	33,3	39,7	63
Áverkar og	8,1	24,2	45,1	22,6	62
Þroski og r	13,5	13,5	37,9	35,1	37
Hjarta-, æð	2,1	14,6	56,2	27,1	48
Annað/blan	4,8	16,7	54,7	23,8	42
<b>Aldur við örorkumat</b>					
Yngri en 20	19,2	15,4	30,8	34,6	52
20-29 ára	18,6	26,7	27,9	26,7	86
30-39 ára	20,8	32,5	27,5	19,2	120
40-49 ára	8,4	23,1	43,3	25,2	143
50-59 ára	1,4	6,2	55,9	36,5	145
60 ára og el	0	4,8	68,2	27	63
<b>Menntun fyrir örorku</b>					
Grunnmenn	12,1	15,2	43,4	29,3	396
Hluta framf	13,9	24,0	41,8	20,3	79
Starfsmenn	8,2	19,9	43,1	28,8	146
Háskólamei	9,6	21,2	32,7	36,5	52
<b>Launavinna sl. 6 mánuði</b>					
Já	10,5	18,8	40,9	29,8	181
Nei	11,5	17,7	42,9	27,9	469
<b>Áhugi á vinnu</b>					
Já	15,9	21,5	40,0	22,6	340
Nei	5,3	10,6	48,2	35,9	170
Veit ekki	0,0	17,3	44,8	37,9	29
<b>Tekjur</b>					
Undir 100þ	2,8	16,6	63,9	16,7	36
100-149	5,5	13,7	59,5	21,3	183
150-199	16,9	16,2	29,9	37,0	154
200-249	16,9	22,9	26,5	33,7	83
250-299	6,2	34,4	31,3	28,1	32
300 og yfir	10,7	32,1	28,6	28,6	28
<b>Fjárhagsafkoma</b>					
Mjög slæm	17,0	18,1	31,9	33,0	188
Frekar slæm	16,2	21,6	38,8	23,4	111
Hvorki né	7,0	16,1	52,3	24,6	199
Frekar góð	5,7	17,1	42,9	34,3	105
Mjög góð	4,3	12,8	48,9	34,0	47

<b>Húsnæði</b>					
Eigin húsna	8,3	23,3	46,6	21,8	446
Hjá foreldri	24,3	8,1	62,2	5,4	37
Leiguhúsna	20,8	7,4	22,8	49,0	149
Annað	0,0	31,3	50,0	18,7	16
<b>Heilsa</b>					
Mjög góð	9,1	12,1	39,4	39,4	33
Frekar góð	8,5	15,2	42,4	33,9	118
Hvorki né	6,0	12,7	47,3	34,0	150
Frekar slæn	13,7	23,0	40,7	22,6	248
Mjög slæn	16,7	15,7	40,2	27,4	102
<b>Finnur fyrir fordómum</b>					
Já	17,7	21,9	32,3	28,1	288
Nei	6,4	14,1	49,4	30,1	362
<b>Ánægja með lífið</b>					
Mjög óánæg	14,5	11,3	35,5	38,7	62
Frekar óánæg	20,2	16,5	32,9	30,4	79
Hvorki né	11,3	14,1	41,8	32,8	177
Frekar ánæg	10,5	21,5	45,2	22,8	219
Mjög ánæg	5,6	21,5	47,7	25,2	107