



Fjöldi gesta í Vatnajökulsþjóðgarði frá upphafi talninga út árið 2016

Gyða Þórhallsdóttir

Rögnvaldur Ólafsson

Auður Þórunn Rögnvaldsdóttir





Fjöldi gesta í Vatnajökulsþjóðgarði

frá upphafi talninga út árið 2016

Gyða Þórhallsdóttir

Rögnvaldur Ólafsson

Auður Þórunn Rögnvaldsdóttir



HÁSKÓLI ÍSLANDS

Maí 2017

© Gyða Þórhallsdóttir, Rögnvaldur Ólafsson og Auður Þórunn Rögnvaldsdóttir

Útgefandi: Vatnajökulsþjóðgarður, Klapparstíg 25-27, IS-101 Reykjavík

Forsíðumynd: Vin í Ódáðahrauni. Ljósmynd: Rögnvaldur Ólafsson

Prentun: Háskólaprent

ISBN: 978-9935-9343-1-4

Efnisyfirlit

1	Inngangur	1
2	Ferðaleiðir og yfirlit	5
2.1	Hálendið	5
2.2	Mið-Suðurland	7
3	Suðursvæði	13
3.1	Skaftafell	13
3.2	Svartifoss – fólksteljari	20
3.3	Jökulstígur – fólksteljari	24
3.4	Samanburður Skaftafell heimreið við Jökulstíginn að Skaftafellsjökli	28
3.5	Samanburður Skaftafell heimreið við stíginn að Svartafossi	30
3.6	Svínafellsjökull	32
3.7	Fjallsárlón	39
3.8	Jökulsárlón	46
3.9	Samanburður á bifreiðateljurum við Fjallsárlón og Jökulsárlón	53
3.10	Heinaberg	54
3.11	Hoffell	61
3.12	Lónsöræfi – fólksteljari	68
4	Vestursvæði	69
4.1	Eldgjá - bifreiðateljari	69
4.2	Eldgjá - fólksteljari – fólksteljari	73
4.3	Samanburður milli bifreiðateljara og fólksteljara í Eldgjá	76
4.4	Sprengisandur	77
4.5	Jökulheimar	79
4.6	Þóristindur	81
4.7	Hrauneyjar - fólksteljari	83
4.8	Langisjór	85
4.9	Laki	89
4.10	Fyrri talningar við Laka	93
4.11	Tjarnargígur	94
4.12	Samanburður milli teljara við Laka og Tjarnargíg	97
4.13	Gjósta	98
4.14	Kolufell	99
4.15	Leiðir að Vonarskarði	100
4.16	Kirkjubæjarklaustur	101
4.17	Skaftárstofa	104
5	Norðursvæði	107
5.1	Ásbyrgi	108
5.2	Vesturdalur	115
5.3	Samanburður á bifreiðateljurum í Ásbyrgi og Vesturdal	119
5.4	Dettifoss að austan	120
5.5	Dettifoss að vestan	124
5.6	Samanburður milli bifreiðateljara við Dettifoss að vestan og austan	131

6	Austursvæði.....	133
6.1	Snæfell	133
7	Norðurland 135	
7.1	Askja	136
7.2	Holuhraun	140
7.3	Kverkfjöll	144
7.4	Hveragil	148
7.5	Þríhyrningsvatn (F910).....	149
7.6	Arnardalur (F910).....	151
7.7	Jökulsá.....	153
7.8	Dyngjufjallaleið	155
7.9	Möðrudalur	157
7.10	Hvannalindir.....	159
7.11	Grafarlönd.....	163
7.12	Herðubreiðarlindir	165
7.13	Gæsavatnaleið	169
8	Lokaorð.....	171
9	Heimildir	173

Myndaskrá

1. mynd. Umferð á hálendinu, meðalfjöldi bifreiða á dag á háönn árin 2012, 2014 og 2016.	6
2. mynd. Fjöldi bifreiða sem ekur í hlað í Öskju, Kverkfjöllum, Eldgjá og Landmannalaugum á háönn árin 2012 til 2016. Til samanburðar er sýndur fjöldinn sem ekur í hlað í Skaftafelli á sama tíma.	7
3. mynd. Umferð (báðar akstursstefnur) á Mið-Suðurlandi í ágúst samkvæmt teljurum Vegagerðarinnar á Þjóðvegi 1 og fjöldi bifreiða sem óku heim að Kirkjubæjarklaustri, Skaftafelli og Jökulsárlóni (önnur akstursstefnan) samkvæmt talningum skýrsluhöfunda.	9
4. mynd. Umferð (báðar akstursstefnur) á Mið-Suðurlandi í nóvember samkvæmt teljurum Vegagerðarinnar á Þjóðvegi 1 og fjöldi bifreiða sem óku heim að Kirkjubæjarklaustri, Skaftafelli og Jökulsárlóni (önnur akstursstefnan) samkvæmt talningum skýrsluhöfunda.	9
5. mynd. Umferð um Mið-Suðurland í ágúst 2012, 2014 og 2016.	10
6. mynd. Umferð um Mið-Suðurland í nóvember 2012, 2014 og 2016.	11
7. mynd. Skaftafell: Bifreiðar á tímabili.	14
8. mynd. Skaftafell: Gestir á tímabili.	14
9. mynd. Skaftafell: Bifreiðar á viku.	15
10. mynd. Skaftafell: Gestir á viku.	15
11. mynd. Skaftafell: Bifreiðar á mánuði.	16
12. mynd. Skaftafell: Gestir á mánuði.	16
13. mynd. Skaftafell: Bifreiðar á klst. á háönn.	18
14. mynd. Skaftafell: Gestir á klst. á háönn.	18
15. mynd. Skaftafell: Bifreiðar eftir vikudögum á háönn.	18
16. mynd. Skaftafell: Gestir eftir vikudögum á háönn.	18
17. mynd. Skaftafell: Bifreiðar á klst. um hávetur.	19
18. mynd. Skaftafell: Gestir á klst. um hávetur.	19
19. mynd. Skaftafell: Bifreiðar eftir vikudögum um hávetur.	19
20. mynd. Skaftafell: Gestir eftir vikudögum um hávetur.	19
21. mynd. Svartifoss: Gestir á tímabili.	20
22. mynd. Svartifoss: Gestir á viku.	21
23. mynd. Svartifoss: Gestir á mánuði.	21
24. mynd. Svartifoss: Gestir á klst. á háönn.	23
25. mynd. Svartifoss: Gestir eftir vikudögum á háönn.	23
26. mynd. Svartifoss: Gestir á klst. um hávetur.	23
27. mynd. Svartifoss: Gestir eftir vikudögum um hávetur.	23
28. mynd. Jökulstígur: Gestir á tímabili.	24
29. mynd. Jökulstígur: Gestir á viku.	25
30. mynd. Jökulstígur: Gestir á mánuði.	25
31. mynd. Jökulstígur: Gestir á klst. á háönn.	27
32. mynd. Jökulstígur: Gestir eftir vikudögum á háönn.	27
33. mynd. Jökulstígur: Gestir á klst. um hávetur.	27
34. mynd. Jökulstígur: Gestir eftir vikudögum um hávetur.	27
35. mynd. Svínafellsjökull: Bifreiðar á tímabili.	33

36. mynd. Svínafellsjökull: Gestir á tímabili.	33
37. mynd. Svínafellsjökull: Bifreiðar á viku.	34
38. mynd. Svínafellsjökull: Gestir á viku.	34
39. mynd. Svínafellsjökull. Bifreiðar á mánuði.	35
40. mynd. Svínafellsjökull: Gestir á mánuði.	35
41. mynd. Svínafellsjökull: Bifreiðar á klst. á háönn.	37
42. mynd. Svínafellsjökull: Gestir á klst. á háönn.	37
43. mynd. Svínafellsjökull: Bifreiðar eftir vikudögum á háönn.	37
44. mynd. Svínafellsjökull: Gestir eftir vikudögum á háönn.	37
45. mynd. Svínafellsjökull: Bifreiðar á klst. um hávetur.	38
46. mynd. Svínafellsjökull: Gestir á klst. um hávetur.	38
47. mynd. Svínafellsjökull: Bifreiðar eftir vikudögum um hávetur.	38
48. mynd. Svínafellsjökull: Gestir eftir vikudögum um hávetur.	38
49. mynd. Fjallsárlón: Bifreiðar á tímabili.	40
50. mynd. Fjallsárlón: Gestir á tímabili.	40
51. mynd. Fjallsárlón: Bifreiðar á viku.	41
52. mynd. Fjallsárlón: Gestir á viku.	41
53. mynd. Fjallsárlón. Bifreiðar á mánuði.	42
54. mynd. Fjallsárlón: Gestir á mánuði.	42
55. mynd. Fjallsárlón: Bifreiðar á klst. á háönn.	44
56. mynd. Fjallsárlón: Gestir á klst. á háönn.	44
57. mynd. Fjallsárlón: Bifreiðar eftir vikudögum á háönn.	44
58. mynd. Fjallsárlón: Gestir eftir vikudögum á háönn.	44
59. mynd. Fjallsárlón: Bifreiðar á klst. um hávetur.	45
60. mynd. Fjallsárlón: Gestir á klst. um hávetur.	45
61. mynd. Fjallsárlón: Bifreiðar eftir vikudögum um hávetur.	45
62. mynd. Fjallsárlón: Gestir eftir vikudögum um hávetur.	45
63. mynd. Jökulsárlón: Bifreiðar á tímabili.	47
64. mynd. Jökulsárlón: Gestir á tímabili.	47
65. mynd. Jökulsárlón: Bifreiðar á viku.	48
66. mynd. Jökulsárlón: Gestir á viku.	48
67. mynd. Jökulsárlón. Bifreiðar á mánuði.	49
68. mynd. Jökulsárlón: Gestir á mánuði.	49
69. mynd. Jökulsárlón: Bifreiðar á klst. á háönn.	51
70. mynd. Jökulsárlón: Gestir á klst. á háönn.	51
71. mynd. Jökulsárlón: Bifreiðar eftir vikudögum á háönn.	51
72. mynd. Jökulsárlón: Gestir eftir vikudögum á háönn.	51
73. mynd. Jökulsárlón: Bifreiðar á klst. um hávetur.	52
74. mynd. Jökulsárlón: Gestir á klst. um hávetur.	52
75. mynd. Jökulsárlón: Bifreiðar eftir vikudögum um hávetur.	52
76. mynd. Jökulsárlón: Gestir eftir vikudögum um hávetur.	52
77. mynd. Heinaberg: Bifreiðar á tímabili.	55
78. mynd. Heinaberg: Gestir á tímabili.	55
79. mynd. Heinaberg: Bifreiðar á viku.	56
80. mynd. Heinaberg: Gestir á viku.	56
81. mynd. Heinaberg. Bifreiðar á mánuði.	57
82. mynd. Heinaberg: Gestir á mánuði.	57

83. mynd. Heinaberg: Bifreiðar á klst. á háönn.....	59
84. mynd. Heinaberg: Gestir á klst. á háönn.....	59
85. mynd. Heinaberg: Bifreiðar eftir vikudögum á háönn.....	59
86. mynd. Heinaberg: Gestir eftir vikudögum á háönn.....	59
87. mynd. Heinaberg: Bifreiðar á klst. um hávetur.....	60
88. mynd. Heinaberg: Gestir á klst. um hávetur.....	60
89. mynd. Heinaberg: Bifreiðar eftir vikudögum um hávetur.....	60
90. mynd. Heinaberg: Gestir eftir vikudögum um hávetur.....	60
91. mynd. Hoffell: Bifreiðar á tímabili.....	62
92. mynd. Hoffell: Gestir á tímabili.....	62
93. mynd. Hoffell: Bifreiðar á viku.....	63
94. mynd. Hoffell: Gestir á viku.....	63
95. mynd. Hoffell: Bifreiðar á mánuði.....	64
96. mynd. Hoffell: Gestir á mánuði.....	64
97. mynd. Hoffell: Bifreiðar á klst. á háönn.....	66
98. mynd. Hoffell: Gestir á klst. á háönn.....	66
99. mynd. Hoffell: Bifreiðar eftir vikudögum á háönn.....	66
100. mynd. Hoffell: Gestir eftir vikudögum á háönn.....	66
101. mynd. Hoffell: Bifreiðar á klst. um hávetur.....	67
102. mynd. Hoffell: Gestir á klst. um hávetur.....	67
103. mynd. Hoffell: Bifreiðar eftir vikudögum um hávetur.....	67
104. mynd. Hoffell: Gestir eftir vikudögum um hávetur.....	67
105. mynd. Lónsöræfi: Gestir á tímabili.....	68
106. mynd. Lónsöræfi: Gestir á mánuði.....	68
107. mynd. Lónsöræfi: Gestir á viku.....	68
108. mynd. Eldgjá - bifreiðateljari: Bifreiðar á tímabili.....	70
109. mynd. Eldgjá - bifreiðateljari: Gestir á tímabili.....	70
110. mynd. Eldgjá - bifreiðateljari: Bifreiðar á viku.....	70
111. mynd. Eldgjá - bifreiðateljari: Gestir á viku.....	71
112. mynd. Eldgjá - bifreiðateljari: Bifreiðar á mánuði.....	71
113. mynd. Eldgjá - bifreiðateljari: Gestir á mánuði.....	71
114. mynd. Eldgjá - bifreiðateljari: Bifreiðar á klst. á háönn.....	72
115. mynd. Eldgjá - bifreiðateljari: Gestir á klst. á háönn.....	72
116. mynd. Eldgjá - bifreiðateljari: Bifreiðar eftir vikudögum á háönn.....	72
117. mynd. Eldgjá - bifreiðateljari: Gestir eftir vikudögum á háönn.....	72
118. mynd. Eldgjá - fólksteljari: Gestir á tímabili.....	73
119. mynd. Eldgjá - fólksteljari: Gestir á viku.....	74
120. mynd. Eldgjá - fólksteljari: Gestir á mánuði.....	74
121. mynd. Eldgjá - fólksteljari: Gestir á klst. á háönn.....	75
122. mynd. Eldgjá - fólksteljari: Gestir eftir vikudögum á háönn.....	75
123. mynd. Sprengisandur: Bifreiðar á tímabili.....	77
124. mynd. Sprengisandur: Bifreiðar á viku.....	77
125. mynd. Sprengisandur. Bifreiðar á mánuði.....	77
126. mynd. Sprengisandur: Bifreiðar á klst. á háönn.....	78
127. mynd Sprengisandur: Bifreiðar eftir vikudögum á háönn.....	78
128. mynd. Jökulheimar: Bifreiðar á tímabili.....	79
129. mynd. Jökulheimar: Bifreiðar á viku.....	79

130. mynd. Jökulheimar. Bifreiðar á mánuði.	79
131. mynd. Jökulheimar: Bifreiðar á klst. á háönn.	80
132. mynd. Jökulheimar: Bifreiðar eftir vikudögum á háönn.	80
133. mynd. Þóristindur: Bifreiðar á tímabili.	81
134. mynd. Þóristindur: Bifreiðar á viku.	81
135. mynd. Þóristindur. Bifreiðar á mánuði.	81
136. mynd. Þóristindur: Bifreiðar á klst. á háönn.	82
137. mynd. Þóristindur: Bifreiðar eftir vikudögum á háönn.	82
138. mynd. Hrauneyjar: Gestir á tímabili.	83
139. mynd. Hrauneyjar: Gestir á viku.	83
140. mynd. Hrauneyjar: Gestir á mánuði.	84
141. mynd. Hrauneyjar: Gestir á klst. á háönn.	84
142. mynd. Hrauneyjar: Gestir eftir vikudögum á háönn.	84
143. mynd. Langisjór: Bifreiðar á tímabili.	86
144. mynd. Langisjór: Gestir á tímabili.	86
145. mynd. Langisjór: Bifreiðar á viku.	86
146. mynd. Langisjór: Gestir á viku.	87
147. mynd. Langisjór. Bifreiðar á mánuði.	87
148. mynd. Langisjór: Gestir á mánuði.	87
149. mynd. Langisjór: Bifreiðar á klst. á háönn.	88
150. mynd. Langisjór: Gestir á klst. á háönn.	88
151. mynd. Langisjór: Bifreiðar eftir vikudögum á háönn.	88
152. mynd. Langisjór: Gestir eftir vikudögum á háönn.	88
153. mynd. Laki: Bifreiðar á tímabili.	90
154. mynd. Laki: Gestir á tímabili.	90
155. mynd. Laki: Bifreiðar á viku.	90
156. mynd. Laki: Gestir á viku.	91
157. mynd. Laki. Bifreiðar á mánuði.	91
158. mynd. Laki: Gestir á mánuði.	91
159. mynd. Laki: Bifreiðar á klst. á háönn.	92
160. mynd. Laki: Gestir á klst. á háönn.	92
161. mynd. Laki: Bifreiðar eftir vikudögum á háönn.	92
162. mynd. Laki: Gestir eftir vikudögum á háönn.	92
163. mynd. Tjarnargígur: Gestir á tímabili.	94
164. mynd. Tjarnargígur: Gestir á viku.	95
165. mynd. Tjarnargígur: Gestir á mánuði.	95
166. mynd. Tjarnargígur: Gestir á klst. á háönn.	96
167. mynd. Tjarnargígur: Gestir á klst. um hávetur.	96
168. mynd. Gjósta: Bifreiðar á tímabili.	98
169. mynd. Gjósta. Bifreiðar á mánuði.	98
170. mynd. Gjósta: Bifreiðar á viku.	98
171. mynd. Kolufell: Bifreiðar á tímabili.	99
172. mynd. Kolufell. Bifreiðar á mánuði.	99
173. mynd. Kolufell: Bifreiðar á viku.	99
174. mynd. Kirkjubæjarklaustur: Bifreiðar á tímabili.	101
175. mynd. Kirkjubæjarklaustur: Bifreiðar á viku.	102
176. mynd. Kirkjubæjarklaustur. Bifreiðar á mánuði.	102

177. mynd. Kirkjubæjarklaustur: Bifreiðar á klst. á háönn.	103
178. mynd. Kirkjubæjarklaustur: Bifreiðar eftir vikudögum á háönn.	103
179. mynd. Kirkjubæjarklaustur: Bifreiðar á klst. um hávetur.	103
180. mynd. Kirkjubæjarklaustur: Bifreiðar eftir vikudögum um hávetur.	103
181. mynd. Skaftárstofa: Gestir á tímabili.	104
182. mynd. Skaftárstofa: Gestir á mánuði.	104
183. mynd. Skaftárstofa: Gestir á viku.	105
184. mynd. Skaftárstofa: Gestir á klst. á háönn.	106
185. mynd. Skaftárstofa: Gestir eftir vikudögum á háönn.	106
186. mynd. Yfirlitskort af talningarsvæði í Jökulsárgljúfrum.	107
187. mynd. Ásbyrgi: Bifreiðar á tímabili.	109
188. mynd. Ásbyrgi: Gestir á tímabili.	109
189. mynd. Ásbyrgi: Bifreiðar á viku.	110
190. mynd. Ásbyrgi: Gestir á viku.	110
191. mynd. Ásbyrgi: Bifreiðar á mánuði.	111
192. mynd. Ásbyrgi: Gestir á mánuði.	111
193. mynd. Ásbyrgi: Bifreiðar á klst. á háönn.	113
194. mynd. Ásbyrgi: Gestir á klst. á háönn.	113
195. mynd. Ásbyrgi: Bifreiðar eftir vikudögum á háönn.	113
196. mynd. Ásbyrgi: Gestir eftir vikudögum á háönn.	113
197. mynd. Ásbyrgi: Bifreiðar á klst. um hávetur.	114
198. mynd. Ásbyrgi: Gestir á klst. um hávetur.	114
199. mynd. Ásbyrgi: Bifreiðar eftir vikudögum um hávetur.	114
200. mynd. Ásbyrgi: Gestir eftir vikudögum um hávetur.	114
201. mynd. Vesturdalur: Bifreiðar á tímabili.	115
202. mynd. Vesturdalur: Gestir á tímabili.	115
203. mynd. Vesturdalur: Bifreiðar á viku.	116
204. mynd. Vesturdalur: Gestir á viku.	116
205. mynd. Vesturdalur: Bifreiðar á mánuði.	117
206. mynd. Vesturdalur: Gestir á mánuði.	117
207. mynd. Vesturdalur: Bifreiðar á klst. á háönn.	118
208. mynd. Vesturdalur: Gestir á klst. á háönn.	118
209. mynd. Vesturdalur: Bifreiðar eftir vikudögum á háönn.	118
210. mynd. Vesturdalur: Gestir eftir vikudögum á háönn.	118
211. mynd. Dettifoss að austan: Bifreiðar á tímabili.	121
212. mynd. Dettifoss að austan: Gestir á tímabili.	121
213. mynd. Dettifoss að austan: Bifreiðar á viku.	121
214. mynd. Dettifoss að austan: Gestir á viku.	121
215. mynd. Dettifoss að austan: Bifreiðar á mánuði.	122
216. mynd. Dettifoss að austan: Gestir á mánuði.	122
217. mynd. Dettifoss að austan: Bifreiðar á klst. á háönn.	123
218. mynd. Dettifoss að austan: Gestir á klst. á háönn.	123
219. mynd. Dettifoss að austan: Bifreiðar eftir vikudögum á háönn.	123
220. mynd. Dettifoss að austan: Gestir eftir vikudögum á háönn.	123
221. mynd. Dettifoss að vestan: Bifreiðar á tímabili.	125
222. mynd. Dettifoss að vestan: Gestir á tímabili.	125
223. mynd. Dettifoss að vestan: Bifreiðar á viku.	126

224. mynd. Dettifoss að vestan: Gestir á viku.....	126
225. mynd. Dettifoss að vestan. Bifreiðar á mánuði.....	127
226. mynd. Dettifoss að vestan: Gestir á mánuði.....	127
227. mynd. Dettifoss að vestan: Bifreiðar á klst. á háönn.....	129
228. mynd. Dettifoss að vestan: Gestir á klst. á háönn.....	129
229. mynd. Dettifoss að vestan: Bifreiðar eftir vikudögum á háönn.....	129
230. mynd. Dettifoss að vestan: Gestir eftir vikudögum á háönn.....	129
231. mynd. Dettifoss að vestan: Bifreiðar á klst. um hávetur.....	130
232. mynd. Dettifoss að vestan: Gestir á klst. um hávetur.....	130
233. mynd. Dettifoss að vestan: Bifreiðar eftir vikudögum um hávetur.....	130
234. mynd. Dettifoss að vestan: Gestir eftir vikudögum um hávetur.....	130
235. mynd. Snæfell: Bifreiðar á tímabili.....	133
236. mynd. Snæfell: Bifreiðar á viku.....	133
237. mynd. Snæfell. Bifreiðar á mánuði.....	133
238. mynd. Yfirlitskort af talningarsvæði á norðanverðu hálendinu.....	135
239. mynd. Askja: Bifreiðar á tímabili.....	137
240. mynd. Askja: Gestir á tímabili.....	137
241. mynd. Askja: Bifreiðar á viku.....	137
242. mynd. Askja: Gestir á viku.....	138
243. mynd. Askja. Bifreiðar á mánuði.....	138
244. mynd. Askja: Gestir á mánuði.....	138
245. mynd. Askja: Bifreiðar á klst. á háönn.....	139
246. mynd. Askja: Gestir á klst. á háönn.....	139
247. mynd. Askja: Bifreiðar eftir vikudögum á háönn.....	139
248. mynd. Askja: Gestir eftir vikudögum á háönn.....	139
249. mynd. Holuhraun: Bifreiðar á tímabili.....	141
250. mynd. Holuhraun: Gestir á tímabili.....	141
251. mynd. Holuhraun: Bifreiðar á viku.....	141
252. mynd. Holuhraun: Gestir á viku.....	141
253. mynd. Holuhraun. Bifreiðar á mánuði.....	142
254. mynd. Holuhraun: Gestir á mánuði.....	142
255. mynd. Holuhraun: Bifreiðar á klst. á háönn.....	143
256. mynd. Holuhraun: Gestir á klst. á háönn.....	143
257. mynd. Holuhraun: Bifreiðar eftir vikudögum á háönn.....	143
258. mynd. Holuhraun: Gestir eftir vikudögum á háönn.....	143
259. mynd. Kverkfjöll: Bifreiðar á tímabili.....	145
260. mynd. Kverkfjöll: Gestir á tímabili.....	145
261. mynd. Kverkfjöll: Bifreiðar á viku.....	145
262. mynd. Kverkfjöll: Gestir á viku.....	146
263. mynd. Kverkfjöll. Bifreiðar á mánuði.....	146
264. mynd. Kverkfjöll: Gestir á mánuði.....	146
265. mynd. Kverkfjöll: Bifreiðar á klst. á háönn.....	147
266. mynd. Kverkfjöll: Gestir á klst. á háönn.....	147
267. mynd. Kverkfjöll: Bifreiðar eftir vikudögum á háönn.....	147
268. mynd. Kverkfjöll: Gestir eftir vikudögum á háönn.....	147
269. mynd. Hveragil: Bifreiðar á tímabili.....	148
270. mynd. Hveragil: Bifreiðar á viku.....	148

271. mynd. Hveragil. Bifreiðar á mánuði.	148
272. mynd. Þríhyrningsvatn: Bifreiðar á tímabili.	149
273. mynd. Þríhyrningsvatn: Bifreiðar á viku.	150
274. mynd. Þríhyrningsvatn. Bifreiðar á mánuði.	150
275. mynd. Þríhyrningsvatn: Bifreiðar á klst. á háönn.	150
276. mynd. Þríhyrningsvatn: Bifreiðar eftir vikudögum á háönn.	150
277. mynd. Arnardalur: Bifreiðar á tímabili.	151
278. mynd. Arnardalur: Bifreiðar á viku.	152
279. mynd. Arnardalur. Bifreiðar á mánuði.	152
280. mynd. Arnardalur: Bifreiðar á klst. á háönn.	152
281. mynd. Arnardalur: Bifreiðar eftir vikudögum á háönn.	152
282. mynd. Jökulsá: Bifreiðar á tímabili.	153
283. mynd. Jökulsá: Bifreiðar á viku.	154
284. mynd. Jökulsá. Bifreiðar á mánuði.	154
285. mynd. Jökulsá: Bifreiðar á klst. á háönn.	154
286. mynd. Jökulsá: Bifreiðar eftir vikudögum á háönn.	154
287. mynd. Dyngjufjallaleið: Bifreiðar á tímabili.	155
288. mynd. Dyngjufjallaleið: Bifreiðar á viku.	156
289. mynd. Dyngjufjallaleið. Bifreiðar á mánuði.	156
290. mynd. Dyngjufjallaleið: Bifreiðar á klst. á háönn.	156
291. mynd. Dyngjufjallaleið: Bifreiðar eftir vikudögum á háönn.	156
292. mynd. Möðrudalur: Bifreiðar á tímabili.	157
293. mynd. Möðrudalur: Bifreiðar á viku.	158
294. mynd. Möðrudalur. Bifreiðar á mánuði.	158
295. mynd. Möðrudalur: Bifreiðar á klst. á háönn.	158
296. mynd. Möðrudalur: Bifreiðar eftir vikudögum á háönn.	158
297. mynd. Hvannalindir: Bifreiðar á tímabili.	160
298. mynd. Hvannalindir: Gestir á tímabili.	160
299. mynd. Hvannalindir: Bifreiðar á viku.	160
300. mynd. Hvannalindir: Gestir á viku.	161
301. mynd. Hvannalindir. Bifreiðar á mánuði.	161
302. mynd. Hvannalindir: Gestir á mánuði.	161
303. mynd. Hvannalindir: Bifreiðar á klst. á háönn.	162
304. mynd. Hvannalindir: Gestir á klst. á háönn.	162
305. mynd. Hvannalindir: Bifreiðar eftir vikudögum á háönn.	162
306. mynd. Hvannalindir: Gestir eftir vikudögum á háönn.	162
307. mynd. Grafarlönd: Bifreiðar á tímabili.	163
308. mynd. Grafarlönd: Bifreiðar á viku.	164
309. mynd. Grafarlönd. Bifreiðar á mánuði.	164
310. mynd. Grafarlönd: Bifreiðar á klst. á háönn.	164
311. mynd. Grafarlönd: Bifreiðar eftir vikudögum á háönn.	164
312. mynd. Herðubreiðarlindir: Bifreiðar á tímabili.	166
313. mynd. Herðubreiðarlindir: Gestir á tímabili.	166
314. mynd. Herðubreiðarlindir: Bifreiðar á viku.	166
315. mynd. Herðubreiðarlindir: Gestir á viku.	167
316. mynd. Herðubreiðarlindir. Bifreiðar á mánuði.	167
317. mynd. Herðubreiðarlindir: Gestir á mánuði.	167

318. mynd. Herðubreiðarlindir: Bifreiðar á klst. á háönn.	168
319. mynd. Herðubreiðarlindir: Gestir á klst. á háönn.	168
320. mynd. Herðubreiðarlindir: Bifreiðar eftir vikudögum á háönn.	168
321. mynd. Herðubreiðarlindir: Gestir eftir vikudögum á háönn.	168
322. mynd. Gæsavatnaleið: Bifreiðar á tímabili.	169
323. mynd. Gæsavatnaleið: Bifreiðar á viku.	170
324. mynd. Gæsavatnaleið. Bifreiðar á mánuði.	170
325. mynd. Gæsavatnaleið: Bifreiðar á klst. á háönn.	170
326. mynd. Gæsavatnaleið: Bifreiðar eftir vikudögum á háönn.	170

Töfluskrá

1. tafla. Teljarar á vegum Vatnajökulspjóðgarðs.....	1
2. tafla. Skaftafell: Meðalfjöldi bifreiða á dag.	13
3. tafla. Skaftafell: Meðalfjöldi gesta á dag.	14
4. tafla. Skaftafell: Gestir á mánuði.	17
5. tafla. Skaftafell: Breyting milli mánaða og ára í komu gesta.....	17
6. tafla. Skaftafell: Hlutfallsleg breyting milli mánaða og ára í komu gesta.....	17
7. tafla. Svartifoss: Meðalfjöldi gesta á dag.	20
8. tafla. Svartifoss: Gestir á mánuði.	22
9. tafla. Svartifoss: Breyting milli mánaða og ára í komu gesta.	22
10. tafla. Svartifoss: Hlutfallsleg breyting milli mánaða og ára í komu gesta.	22
11. tafla. Jökulstígur: Meðalfjöldi gesta á dag.....	24
12. tafla. Jökulstígur: Gestir á mánuði.....	26
13. tafla. Jökulstígur: Breyting milli mánaða í komu gesta.	26
14. tafla. Jökulstígur: Hlutfallsleg breyting milli mánaða í komu gesta.	26
15. tafla. Samanburður bifreiðateljara á heimreiðinni í Skaftafelli við fólksteljara á jökulstígnum að Skaftafellsjökli.	28
16. tafla. Samanburður bifreiðateljara á heimreiðinni í Skaftafelli við fólksteljara á stígnum að Svartafossi.	30
17. tafla. Svínafellsjökull: Meðalfjöldi bifreiða á dag.	32
18. tafla. Svínafellsjökull: Meðalfjöldi gesta á dag.	32
19. tafla. Svínafellsjökull: Gestir á mánuði.	36
20. tafla. Svínafellsjökull: Breyting milli mánaða og ára í komu gesta.	36
21. tafla. Svínafellsjökull: Hlutfallsleg breyting milli mánaða og ára í komu gesta.....	36
22. tafla. Fjallsárlón: Meðalfjöldi bifreiða á dag.....	40
23. tafla. Fjallsárlón: Meðalfjöldi gesta á dag.	40
24. tafla. Fjallsárlón: Gestir á mánuði.	43
25. tafla. Fjallsárlón: Breyting milli mánaða í komu gesta.	43
26. tafla. Fjallsárlón: Hlutfallsleg breyting milli mánaða í komu gesta.	43
27. tafla. Jökulsárlón: Meðalfjöldi bifreiða á dag.	46
28. tafla. Jökulsárlón: Meðalfjöldi gesta á dag.	47
29. tafla. Jökulsárlón: Gestir á mánuði.....	50
30. tafla. Jökulsárlón: Breyting milli mánaða og ára í komu gesta.	50
31. tafla. Jökulsárlón: Hlutfallsleg breyting milli mánaða og ára í komu gesta.	50
32. tafla. Samanburður á gestakomum að Fjallsárlóni og Jökulsárlóni.	53
33. tafla. Heinaberg: Meðalfjöldi bifreiða á dag.	54
34. tafla. Heinaberg: Meðalfjöldi gesta á dag.	55
35. tafla. Heinaberg: Gestir á mánuði.	58
36. tafla. Heinaberg: Breyting milli mánaða og ára í komu gesta.	58
37. tafla. Heinaberg: Hlutfallsleg breyting milli mánaða og ára í komu gesta.	58
38. tafla. Hoffell: Meðalfjöldi bifreiða á dag.	61
39. tafla. Hoffell: Meðalfjöldi gesta á dag.	62
40. tafla. Hoffell: Gestir á mánuði.	65
41. tafla. Hoffell: Breyting milli mánaða og ára í komu gesta.	65
42. tafla. Hoffell: Hlutfallsleg breyting milli mánaða og ára í komu gesta.	65

43. tafla. Eldgjá - bifreiðateljari: Meðalfjöldi bifreiða á dag.	69
44. tafla. Eldgjá - bifreiðateljari: Meðalfjöldi gesta á dag.	69
45. tafla. Eldgjá - bifreiðateljari: Gestir á mánuði.	71
46. tafla. Eldgjá - bifreiðateljari: Breyting milli mánaða í komu gesta.	72
47. tafla. Eldgjá - bifreiðateljari: Hlutfallsleg breyting milli mánaða í komu gesta.	72
48. tafla. Eldgjá - fólksteljari: Meðalfjöldi gesta á dag.	73
49. tafla. Eldgjá - fólksteljari: Gestir á mánuði.	74
50. tafla. Eldgjá - fólksteljari: Breyting milli mánaða í komu gesta.	74
51. tafla. Eldgjá - fólksteljari: Hlutfallsleg breyting milli mánaða í komu gesta.	74
52. tafla. Samanburður bifreiðateljara og fólksteljara í Eldgjá.	76
53. tafla. Sprengisandur: Meðalfjöldi bifreiða á dag.	77
54. tafla. Jökulheimar: Meðalfjöldi bifreiða á dag.	79
55. tafla. Þóristindur: Meðalfjöldi bifreiða á dag.	81
56. tafla. Hrauneyjar: Meðalfjöldi gesta á dag.	83
57. tafla. Hrauneyjar - fólksteljari: Gestir á mánuði.	84
58. tafla. Langisjór: Meðalfjöldi bifreiða á dag.	85
59. tafla. Langisjór: Meðalfjöldi gesta á dag.	85
60. tafla. Langisjór: Gestir á mánuði.	87
61. tafla. Langisjór: Breyting milli mánaða í komu gesta.	88
62. tafla. Langisjór: Hlutfallsleg breyting milli mánaða í komu gesta.	88
63. tafla. Laki: Meðalfjöldi bifreiða á dag.	89
64. tafla. Laki: Meðalfjöldi gesta á dag.	89
65. tafla. Laki: Gestir á mánuði.	91
66. tafla. Laki: Breyting milli mánaða í komu gesta.	92
67. tafla. Laki: Hlutfallsleg breyting milli mánaða í komu gesta.	92
68. tafla. Niðurstöður talninga við Laka sumarið 2007.	93
69. tafla. Tjarnargígur: Meðalfjöldi gesta á dag.	94
70. tafla. Tjarnargígur: Gestir á mánuði.	95
71. tafla. Tjarnargígur: Breyting milli mánaða í komu gesta.	95
72. tafla. Tjarnargígur: Hlutfallsleg breyting milli mánaða í komu gesta.	95
73. tafla. Samanburður milli Laka og Tjarnargígs.	97
74. tafla. Kirkjubæjarklaustur: Meðalfjöldi bifreiða á dag.	101
75. tafla. Skaftárstofa: Meðalfjöldi gesta á dag.	104
76. tafla. Skaftárstofa: Gestir á mánuði.	105
77. tafla. Skaftárstofa: Breyting milli mánaða í komu gesta.	105
78. tafla. Skaftárstofa: Hlutfallsleg breyting milli mánaða í komu gesta.	105
79. tafla. Ásbyrgi: Meðalfjöldi bifreiða á dag.	108
80. tafla. Ásbyrgi: Meðalfjöldi gesta á dag.	109
81. tafla. Ásbyrgi: Gestir á mánuði.	112
82. tafla. Ásbyrgi: Breyting milli mánaða í komu gesta.	112
83. tafla. Ásbyrgi: Hlutfallsleg breyting milli mánaða í komu gesta.	112
84. tafla. Vesturdalur: Meðalfjöldi bifreiða á dag.	115
85. tafla. Vesturdalur: Meðalfjöldi gesta á dag.	115
86. tafla. Vesturdalur: Gestir á mánuði.	117
87. tafla. Vesturdalur: Breyting milli mánaða í komu gesta.	117
88. tafla. Vesturdalur: Hlutfallsleg breyting milli mánaða í komu gesta.	117
89. tafla. Samanburður milli gestafjölda í Ásbyrgi og Vesturdal.	119

90. tafla. Dettifoss að austan: Meðalfjöldi bifreiða á dag.....	120
91. tafla. Dettifoss að austan: Meðalfjöldi gesta á dag.....	120
92. tafla. Dettifoss að austan: Gestir á mánuði.....	122
93. tafla. Dettifoss að austan: Breyting milli mánaða í komu gesta.	122
94. tafla. Dettifoss að austan: Hlutfallsleg breyting milli mánaða í komu gesta.	122
95. tafla. Dettifoss að vestan: Meðalfjöldi bifreiða á dag.	124
96. tafla. Dettifoss að vestan: Meðalfjöldi gesta á dag.	125
97. tafla. Dettifoss að vestan: Gestir á mánuði.	128
98. tafla. Dettifoss að vestan: Breyting milli mánaða í komu gesta.	128
99. tafla. Dettifoss að vestan: Hlutfallsleg breyting milli mánaða í komu gesta.....	128
100. tafla. Samanburður bifreiðateljara við Dettifoss að austan (DFA) og Dettifoss að vestan (DFV).	131
101. tafla. Snæfell: Meðalfjöldi bifreiða á dag.	133
102. tafla. Askja: Meðalfjöldi bifreiða á dag.	136
103. tafla. Askja: Meðalfjöldi gesta á dag.	136
104. tafla. Askja: Gestir á mánuði.	138
105. tafla. Askja: Breyting milli mánaða í komu gesta.	139
106. tafla. Askja: Hlutfallsleg breyting milli mánaða í komu gesta.	139
107. tafla. Holuhraun: Meðalfjöldi bifreiða á dag.....	140
108. tafla. Holuhraun: Meðalfjöldi gesta á dag.....	140
109. tafla. Holuhraun: Gestir á mánuði.....	142
110. tafla. Holuhraun: Breyting milli mánaða í komu gesta.	142
111. tafla. Holuhraun: Hlutfallsleg breyting milli mánaða í komu gesta.	142
112. tafla. Kverkfjöll: Meðalfjöldi bifreiða á dag.....	144
113. tafla. Kverkfjöll: Meðalfjöldi gesta á dag.....	144
114. tafla. Kverkfjöll: Gestir á mánuði.....	146
115. tafla. Kverkfjöll: Breyting milli mánaða í komu gesta.....	147
116. tafla. Kverkfjöll: Hlutfallsleg breyting milli mánaða í komu gesta.	147
117. tafla. Hveragil: Meðalfjöldi bifreiða á dag.....	148
118. tafla. Príhryningsvatn: Meðalfjöldi bifreiða á dag.....	149
119. tafla. Arnardalur: Meðalfjöldi bifreiða á dag.....	151
120. tafla. Jökulsá: Meðalfjöldi bifreiða á dag.	153
121. tafla. Dyngjufjallaleið: Meðalfjöldi bifreiða á dag.....	155
122. tafla. Möðrudalur: Meðalfjöldi bifreiða á dag.	157
123. tafla. Hvannalindir: Meðalfjöldi bifreiða á dag.	159
124. tafla. Hvannalindir: Meðalfjöldi gesta á dag.	159
125. tafla. Hvannalindir: Gestir á mánuði.	161
126. tafla. Hvannalindir: Breyting milli mánaða í komu gesta.	162
127. tafla. Hvannalindir: Hlutfallsleg breyting milli mánaða í komu gesta.	162
128. tafla. Grafarlönd: Meðalfjöldi bifreiða á dag.	163
129. tafla. Herðubreiðarlindir: Meðalfjöldi bifreiða á dag.....	165
130. tafla. Herðubreiðarlindir: Meðalfjöldi gesta á dag.....	165
131. tafla. Herðubreiðarlindir: Gestir á mánuði.....	167
132. tafla. Herðubreiðarlindir: Breyting milli mánaða í komu gesta.	168
133. tafla. Herðubreiðarlindir: Hlutfallsleg breyting milli mánaða í komu gesta.	168
134. tafla. Gæsavatnaleið: Meðalfjöldi bifreiða á dag.	169

1 Inngangur

Talningar í þeim tilgangi að vita hversu margir gestir heimsæktu áfangastaði í Vatnajökulsþjóðgarði hófust í Skaftafelli sumarið 2009. Þá var settur bifreiðateljari í heimreiðina að Skaftafelli og fólksteljari á gönguleiðina að Svartafossi. Síðan hefur talningastöðum í þjóðgarðinum fjölgað verulega og í lok árs 2016 var 41 teljari á vegum Vatnajökulsþjóðgarðs, þar af sex gönguteljarar og 35 bifreiðateljarar. Sumarið 2016 bættust við fjórir teljarar á Vestursvæði þjóðgarðsins. Einn gönguteljari í þjónustumiðstöðinni í Hrauneyjum og þrjár bifreiðateljarar: Á vegi F26, Sprengisandsleið við Nýjadal, á vegi F228 við Þóristind á leiðinni að Veiðivötnum, og á veginum til Jökulheima, vegi F229 (1. tafla).

1. tafla. Teljarar á vegum Vatnajökulsþjóðgarðs.

Norðurhálandi		Vestursvæði	
Arnardalur	2014	Eldgjá	2011
Askja	2011	Eldgjá*	2011
Dyngjufjalladalur	2012	Gjósta	2011
Dyngjufjallaleið	2012	Hrauneyjar*	2016
Grafarlönd	2014	Jökulheimar	2016
Gæsavatnaleið	2011	Kirkjubæjarklaustur	2012
Herðubreiðarlindir	2012	Kolufell	2011
Holuhraun	2015	Laki	2012
Hvannalindir	2012	Langisjór	2011
Hveragil	2014	Sprengisandur	2016
Jökulsá	2012	Skaftárstofa	2011
Kverkfjöll	2012	Tjarnargígur*	2012
Möðrudalur	2014	Þóristindur	2016
Þríhyrningsvatn	2014		
Norðursvæði		Suðursvæði	
Ásbyrgi	2010	Fjallsárlón	2014
Dettifoss austan	2010	Heinaberg	2010
Dettifoss vestan	2010	Hoffell	2010
Vesturdalur	2011	Jökulsárlón	2012
		Jökulstígur*	2010
		Lónsöræfi*	2011
		Skaftafell	2009
		Svartifoss*	2009
		Svínafellsjökull	2014
*Gönguteljari			

Gögn um fjölda ferðamanna eru mikilvæg fyrir þjóðgarðinn við skipulag og stýringu staðanna. Sumarið 2015 voru fyrir tilstuðlan Vatnajökulsþjóðgarðs tekin saman þau gögn sem safnað hafði verið frá upphafi talninga í þjóðgarðinum árið 2009 fram til ársloka 2014. Sú vinna skilaði sér í útgáfu skýrslunnar: *Fjöldi gesta í Vatnajökulsþjóðgarði* (Gyða Þórhallsdóttir og Rögnvaldur Ólafsson, 2015). Árið 2016 var gefin út 2. útgáfa skýrslunnar: *Fjöldi gesta í Vatnajökulsþjóðgarði frá upphafi talninga út árið 2015* (Gyða Þórhallsdóttir og Rögnvaldur Ólafsson, 2016). Í þessari þriðju útgáfu eru svo tekin saman gögn um fjölda frá því byrjað var að telja á hverjum stað til ársloka 2016.

Aðferðafræði talninganna er óbreytt frá ritun fyrstu skýrslunnar árið 2015 og því var ákveðið að sleppa umfjöllun um aðferðafræðina í 2. útgáfu hennar en vísa frekar í fyrri skýrslu (Gyða Þórhallsdóttir og Rögnvaldur Ólafsson, 2015). Sama verður gert í 3. útgáfunni, ekki verður sérstaklega fjallað um aðferðafræðina, heldur vísað í áður nefnda skýrslu.

Markmið skýrslunnar er að sýna fram á fjölda ferðamanna á áfangastöðunum og þar með dreifingu ferðamanna í Vatnajökulsþjóðgarði. Á sumum áfangastöðum hefur fjöldinn verið ákvarðaður með mikilli vissu, en annars staðar með fyrirvara um kvörðun. Slík gögn eru mikilvæg fyrir þjóðgarðinn við skipulag og stýringu staðanna. Sumarið 2016 voru fjórir teljarar af þrettán kvarðaðir á vestursvæði þjóðgarðsins undir stjórn Jónu Bjarkar Jónsdóttur, aðstoðarmanns þjóðgarðsvarðar:

- Eldgjá - bifreiðateljari
- Eldgjá - fólksteljari
- Langisjór
- Laki

Einnig var kvarðað á norðursvæði Vatnajökulsþjóðgarðs af Ólafi Rögnvaldssyni. Fjórir teljarar eru á norðursvæðinu og voru þeir allir kvarðaðir:

- Dettifoss að vestan
- Dettifoss að austan
- Ásbyrgi
- Vesturdalur

Á suðursvæðinu hafa tveir teljarar af níu verið kvarðaðir. Nánar má lesa um kvörðun teljara í fyrstu útgáfu skýrslunnar (Gyða Þórhallsdóttir og Rögnvaldur Ólafsson, 2015) en einnig í skýrslunni: *Ferðahættir að Fjallabaki* (Rögnvaldur Ólafsson, Gyða Þórhallsdóttir og Auður Þórunn Rögnvaldsdóttir, 2017). Mikilvægt er að halda kvörðun áfram sumarið 2017 og kvarða

sem flesta af þeim teljum sem ekki eru þegar kvarðaðir. Þetta á sérstaklega við um teljarana norðan Vatnajökuls.

Það ber að áréttu að fjöldi gesta er áætlaður frá fjölda bifreiða. Meðalfjöldi fólks í bifreið hefur ekki verið fundinn fyrir flesta talningastaðina og þar er meðaltal af meðalfjölda annarra áfangastaða notaður (Gyða Þórhallsdóttir og Rögnvaldur Ólafsson, 2015). Undantekning er til dæmis Jökulsárlón og Skaftafell. Við Jökulsárlón er búið að reikna meðalfjölda í bifreið á þremur tímabilum í tengslum við verkefni á Suður- og Vesturlandi (Rögnvaldur Ólafsson og Gyða Þórhallsdóttir, 2015).

2 Ferðaleiðir og yfirlit

Nú þegar til eru gögn víða af á landinu fyrir þó nokkuð mörg ár er áhugavert að sýna þróunina í fjölda gesta á kortum. Í þessari skýrslu eru tvö svæði tekin fyrir á þennan hátt, hálendið og Mið-Suðurland frá Skaftárhreppi austur til Suðursveitar.

2.1 Hálendið

Á hálendinu hefur víða verið talið frá árinu 2011. Talningarnar eru flestar innan Vatnajökulsþjóðgarðs, en einnig hefur verið talið á Fjallabaksleiðum syðri og nyrðri. Bifreiðar eru taldar með umferðarteljurum. Talningar hefjast þegar vegir opnast að vori og þeim lýkur þegar þeir lokast í september eða október. Á 1. mynd er sýndur meðalþungi umferðar á helstu vegum á hálendinu árin 2012, 2014 og 2016. Gott yfirlit er til yfir umferð á hálendinu norðan Vatnajökuls, að Laka og á leiðum um Fjallabak og nágrenni. Hins vegar vantar talningar á Kili, Kaldadal og á svæðinu norðan Hofsjökuls. Áriðandi er að fjölga þar talningastöðum, til dæmis vegna umræðu um endurbætur á Kjalvegi og mögulega stofnun Miðhálendisþjóðgarðs. Við gerð kortsins (1. mynd) var skoðað hvar Vegagerðin taldi á þessu tímabili. Talning á Sprengisandsleið árið 2012, vegi nr. F26 er frá Vegagerðinni, aðrar talningar eru frá höfundum skýrslunnar.

Á 1. mynd er kort af Íslandi ofan hálendislínu og eru vegir merktir með vegnúmerum. Kortið sýnir meðalfjölda bifreiða á dag sem fara um hálendisvegi um hásumarið, háönn, árin 2012, 2014 og 2016. Háönn er skilgreind sem tímabilið frá upphafi 28. viku (kringum 7. júlí), til loka 32. viku (kringum 10. ágúst). Tölurnar tákna alls staðar umferð, það er báðar akstursstefnur eru taldar. Þetta á einnig við um áfangastaði þar sem venja er að birta einungis niðurstöður um fjölda bifreiða sem aka að áfangastaðnum. Þar er að jafnaði deilt með tveimur í umferðatöluna.

Ljóst er að umferð á hálendinu hefur ekki aukist á sama hátt og fjöldi ferðamanna til Íslands og fjöldi ferðamanna á láglandi. Víða breyttist umferð mjög lítið á þessu tímabili. Undantekning eru þó vegirnir til Landmannalauga að vestan, F208 frá Hrauneyjum og F225 Dómadalsleið. Þar hefur umferð aukist talsvert. Hvernig aukning á hálendi er öðru vísi en á láglandi má sjá á 2. mynd þar sem borinn er saman fjöldi bifreiða sem ekur í hlað í Öskju, Kverkfjöllum, Eldgjá og Landmannalaugum á háönn á árunum 2012 til 2016. Til samanburðar

er sýndur fjöldinn sem ekur í hlað í Skaftafelli. Sums staðar hefur fjöldinn nánast staðið í stað, eins og til dæmis í Öskju. Eini staðurinn þar sem verulega hefur fjölgað á hálendinu er í Landmannalaugum.

Eldgos hófst í Holuhrauni í ágúst 2014. Það hafði áhrif á fjölda gesta á Norðurhálendinu árið 2014. Þetta má sjá á 1. mynd. Árið 2014 voru gestir í Öskju færri en árin 2012 og 2016.

Sunnan jökla hafði askan frá gosum í Eyjafjallajökli árið 2010 og Grímsvötnum 2011 mögulega áhrif á fyrri hluta tímabilsins. Það veður til dæmis athygli að umferð á F206 til Laka hefur staðið í stað á tímabilinu.

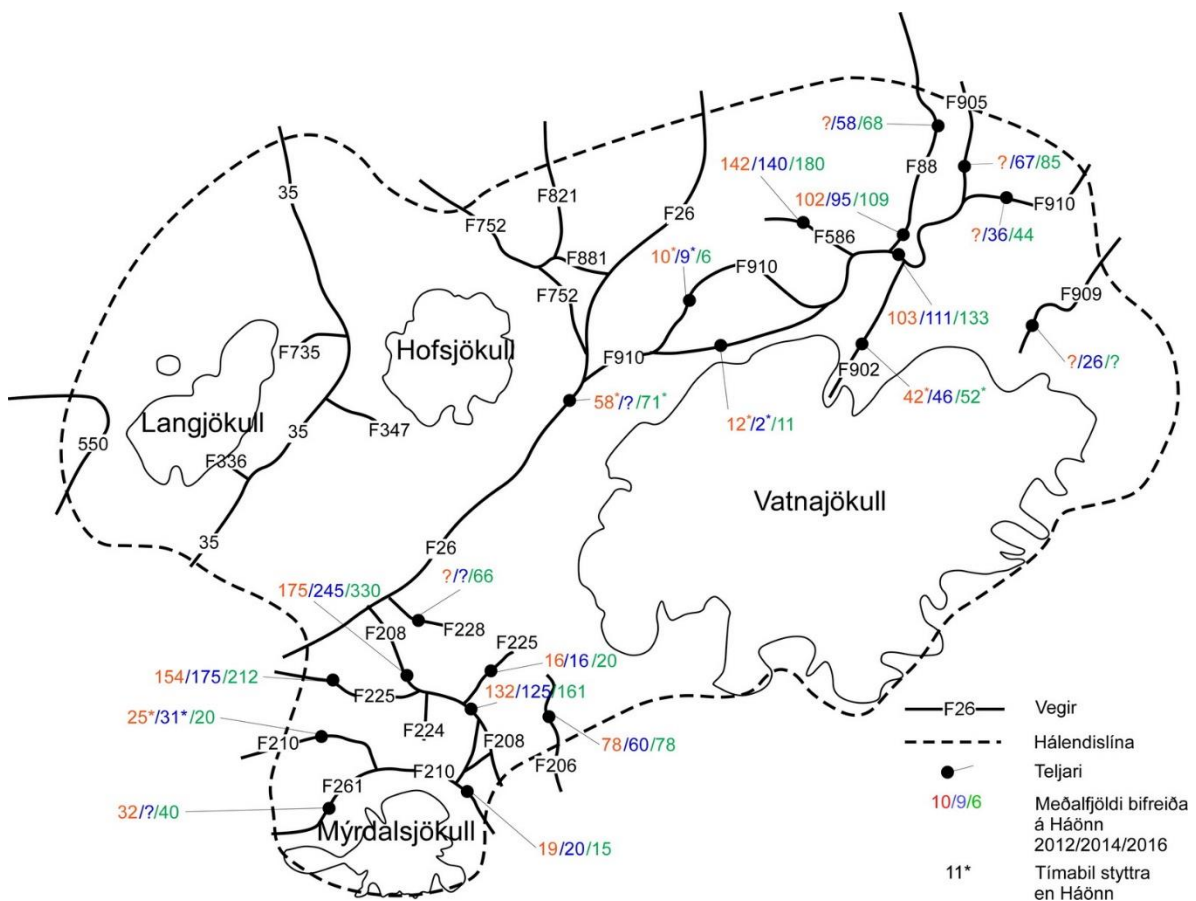

1. mynd. Umferð á hálendinu, meðalfjöldi bifreiða á dag á háönn árin 2012, 2014 og 2016.

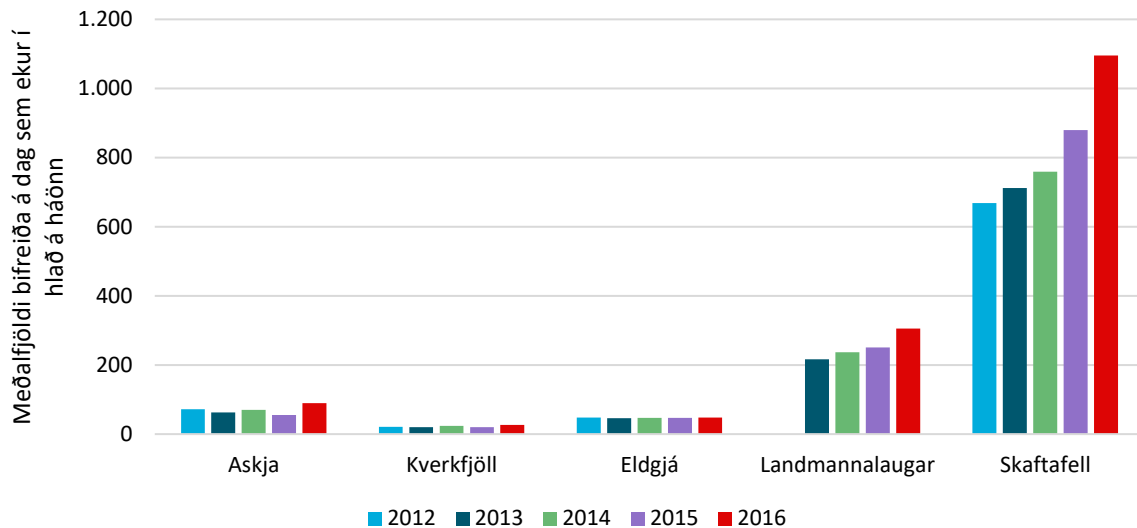

2. mynd. Fjöldi bifreiða sem ekur í hlað í Öskju, Kverkfjöllum, Eldgjá og Landmannalaugum á háönn árin 2012 til 2016. Til samanburðar er sýndur fjöldinn sem ekur í hlað í Skaftafelli á sama tíma.

2.2 Mið-Suðurland

Áhugavert er að skoða umferð á þjóðvegi 1 á Suðurlandi milli Eldhrauns og Suðursveitar og bera hana saman við umferð heim að þremur helstu áfangastöðum ferðamanna á þessu svæði, Kirkjubæjarklaustri, Skaftafelli og Jökulsárlóni. Þetta er gert fyrir árin 2012, 2014 og 2016, annars vegar í ágúst (3. mynd) og hins vegar í nóvember (4. mynd). Á Kirkjubæjarklaustri og í Skaftafelli rekur Vatnajökulspjóðgarður gestastofur. Tölurnar byggjast annars vegar á teljurum Vegagerðarinnar á þjóðvegi 1 og hins vegar á talningum höfunda skýrslunnar á heimreiðum að áfangastöðunum þremur. Á þjóðveginum sýna þær umferð í mánuðinum, það er heildarfjöldi bíla í þúsundum sem aka um veginn í mánuðinum í báðar akstursstefnur. Á heimreiðunum sýna tölurnar hve margar bifreiðar aka heim að staðnum (umferðin er tvisvar sinnum það).

Auk þess eru sýnd tvönn hlutföll. Annars vegar hlutfallið milli umferðar heim á áfangastaðinn og umferðar á þjóðvegi 1 í Eldhrauni (þar sem ekið er inn á svæðið sem hér er skoðað). Aftur er miðað við þá sem aka heim að staðnum, en umferð í báðar stefnur á þjóðvegi 1. Þetta hlutfall sýnir hve stór hluti þeirra sem aka inn á svæðið í Eldhrauni heimsækja áfangastaðina þrjá. Hins vegar er sýnt hlutfallið milli umferðar heim á áfangastaðinn og umferðar á næsta umferðarteljara Vegagerðarinnar á þjóðvegi 1 vestan við áfangastaðinn. Hlutfallið sýnir hve stórt hlutfall þeirra sem aka um þjóðveginn við áfangastaðinn sækir

áfangastaðinn heim. Bæði í Skaftafelli og í Jökulsárlóni fara um 60% af þeim sem aka um þjóðveginn í ágúst heim í hlað öll árin. Ef maður hugsar sér að allir sem aka þjóðveg 1 komi að vestan og aki austur og snúi síðan einhvers staðar við og aki til baka, þá jafngildir þetta því að allir sem aka til austurs fari heim í hlað og að auki 20% af þeim sem eru að koma tilbaka.

Í nóvember er myndin öðruvísi. Umferð jókst mjög á tímabilinu, sérstaklega á milli 2014 og 2016 og það sama á við um þá sem heimsækja áfangastaðina. Einnig hefur hlutfall þeirra sem heimsækja Skaftafell og Jökulsárlón sem fall af þeim sem aka framhjá á þjóðvegi 1 hækkað mikið. Í Skaftafelli hækkar mest milli 2014 og 2016, en við Jökulsárlón hefur hlutfallið hækkað nokkuð jafnt á tímabilinu.

Til frekari glöggvunar er á 5. og 6. mynd sýndur fjöldi bifreiða á þessum stöðum í ágúst og nóvember á hverju ári frá 2012 til 2016. Myndirnar sýna annars vegar umferð (þ.e. báðar stefnur) hjá umferðarteljurum Vegagerðarinnar í Eldhrauni og við Sandfell, Kvísker og Smyrlabjörg og hins vegar fjölda bifreiða sem aka heim að áfangastöðunum þremur (önnur akstursstefnan). Aftur er ljóst að umferð hefur aukist mjög á þessu svæði. Það á sérstaklega við um nóvember milli áranna 2015 og 2016. Á milli þeirra ára jókst umferð um 70 til 100% alls staðar nema heim að Kirkjubæjarklaustri. Umferð á heimreiðinni að Kirkjubæjarklaustri er að mestu óbreytt þessi ár.

Á þjóðvegi 1 er umferð öll árin nokkuð jöfn frá Eldhrauni að Kvískerjum, bæði í ágúst og nóvember. Umferð við Smyrlabjörg er hins vegar töluvert minni. Þetta bendir til að margir komi vestan frá að Jökulsárlóni, snúi þar við og aki aftur vestur á bóginn.

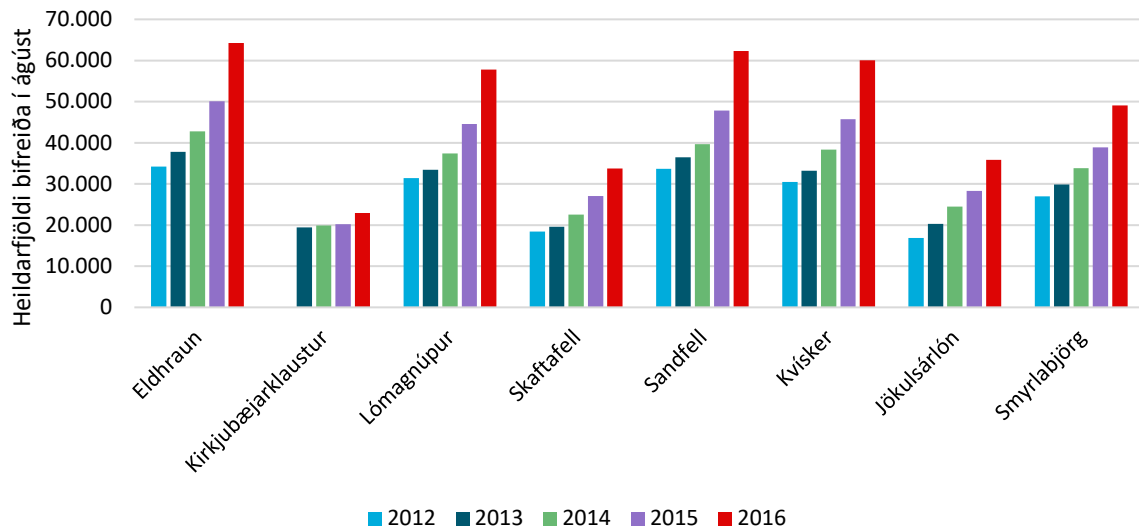

3. mynd. Umferð (báðar akstursstefnur) á Mið-Suðurlandi í ágúst samkvæmt teljum Vegagerðarinnar á Þjóðvegi 1 og fjöldi bifreiða sem óku heim að Kirkjubæjarklaustri, Skaftafelli og Jökulsárlóni (önnur akstursstefnan) samkvæmt talningum skýrsluhöfunda.

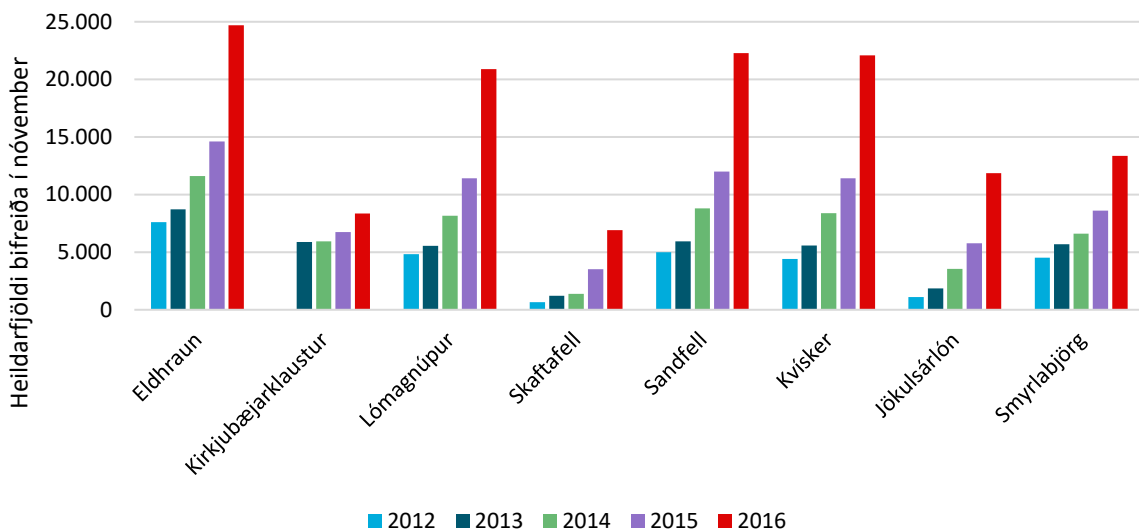

4. mynd. Umferð (báðar akstursstefnur) á Mið-Suðurlandi í nóvember samkvæmt teljum Vegagerðarinnar á Þjóðvegi 1 og fjöldi bifreiða sem óku heim að Kirkjubæjarklaustri, Skaftafelli og Jökulsárlóni (önnur akstursstefnan) samkvæmt talningum skýrsluhöfunda.

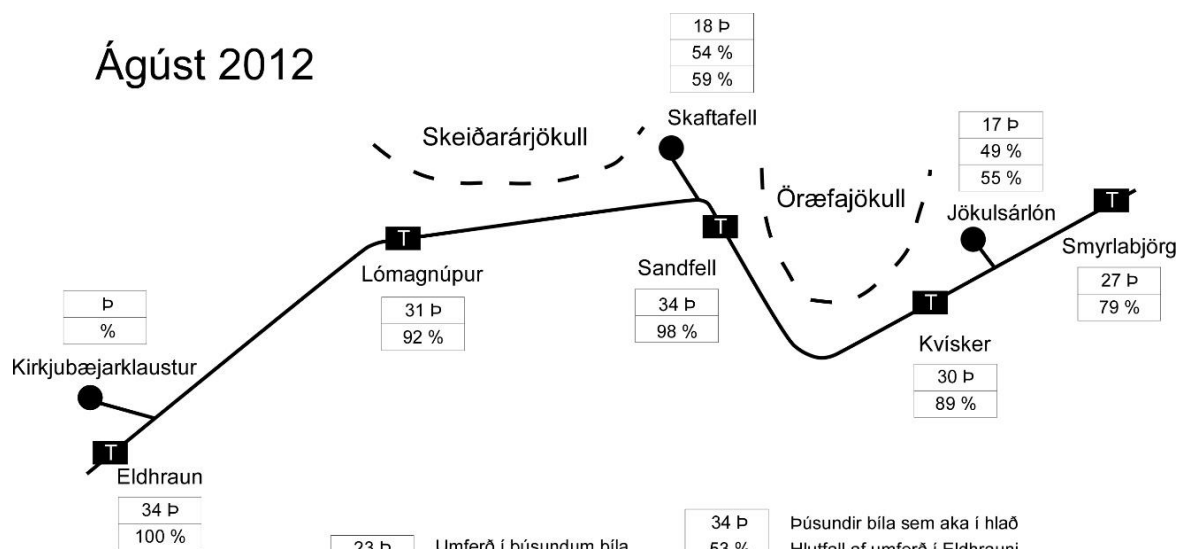
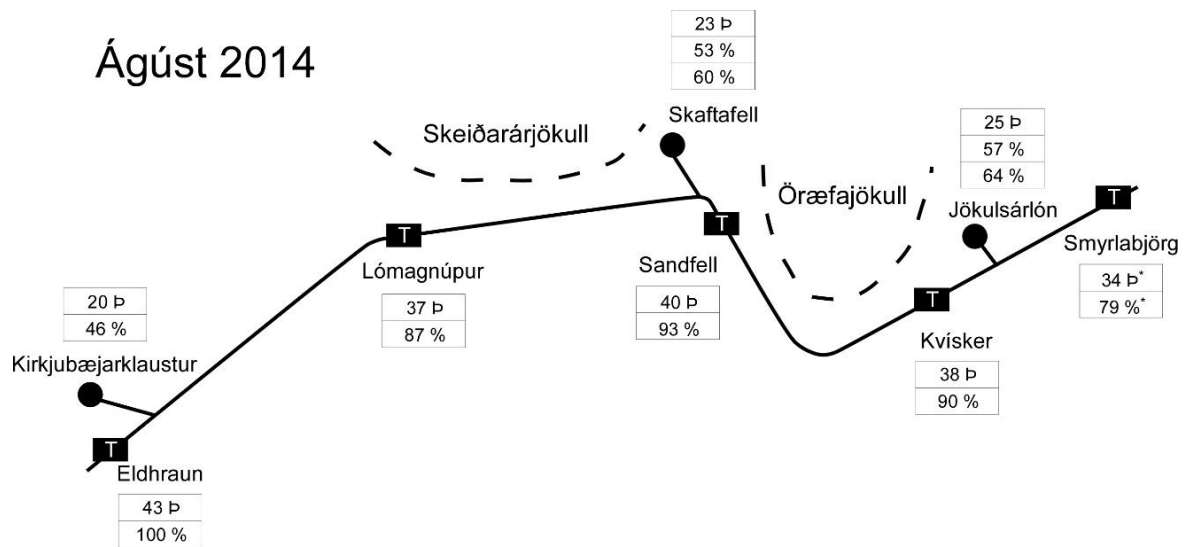
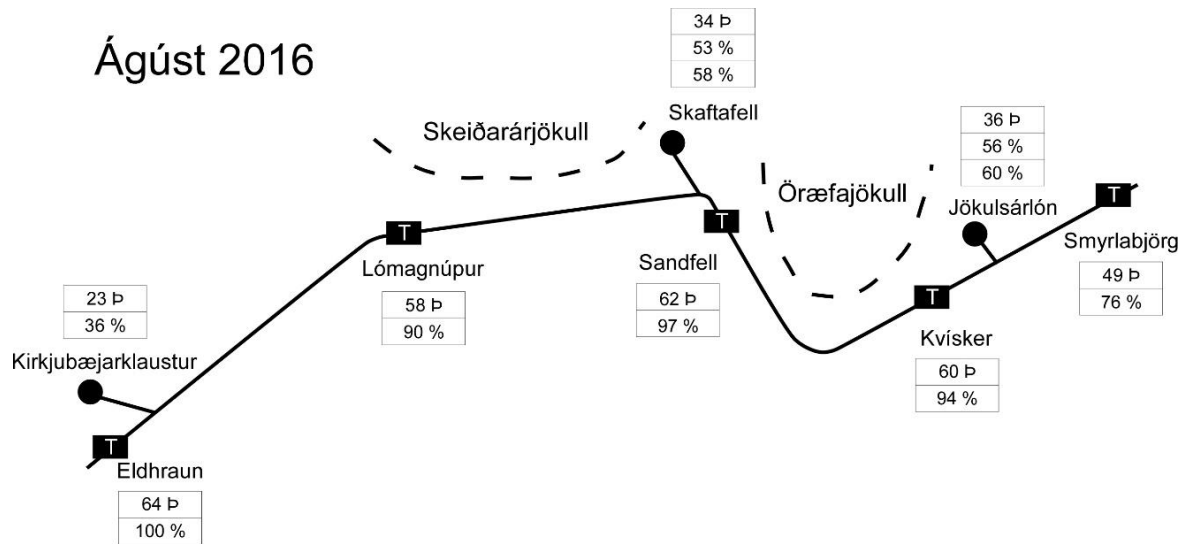

23 Þ	Umferð í þúsundum bíla	34 Þ	Þúsundir bíla sem aka í hlað
36 %	Hlutfall af umferð í Eldhrauni	53 %	Hlutfall af umferð í Eldhrauni
		58 %	Hlutfall af næsta teljara fyrir vestan

5. mynd. Umferð um Mið-Suðurland í ágúst 2012, 2014 og 2016.

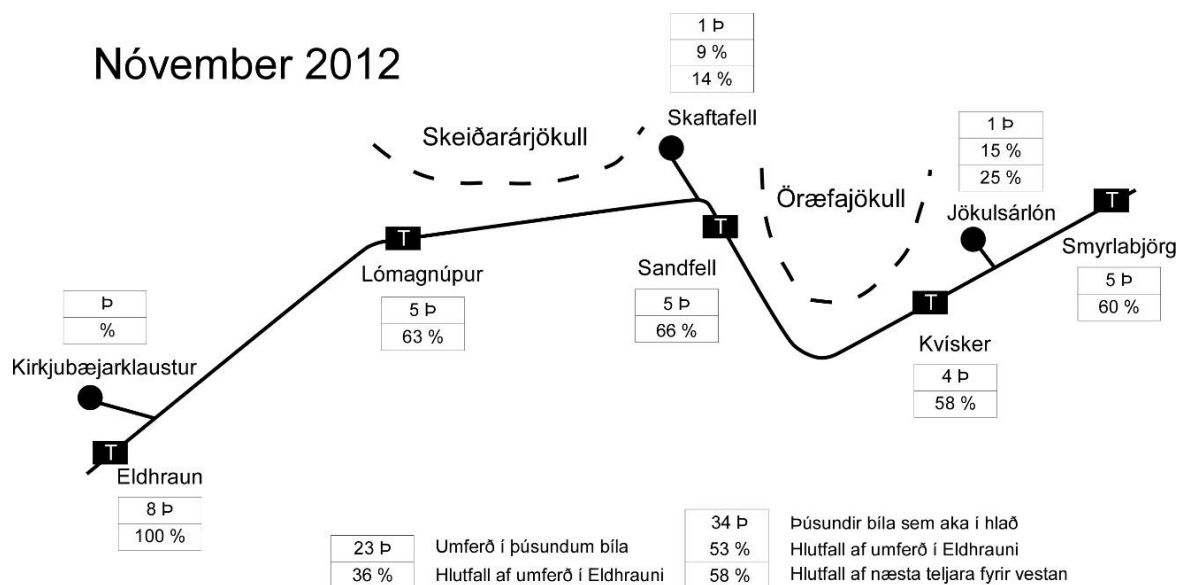
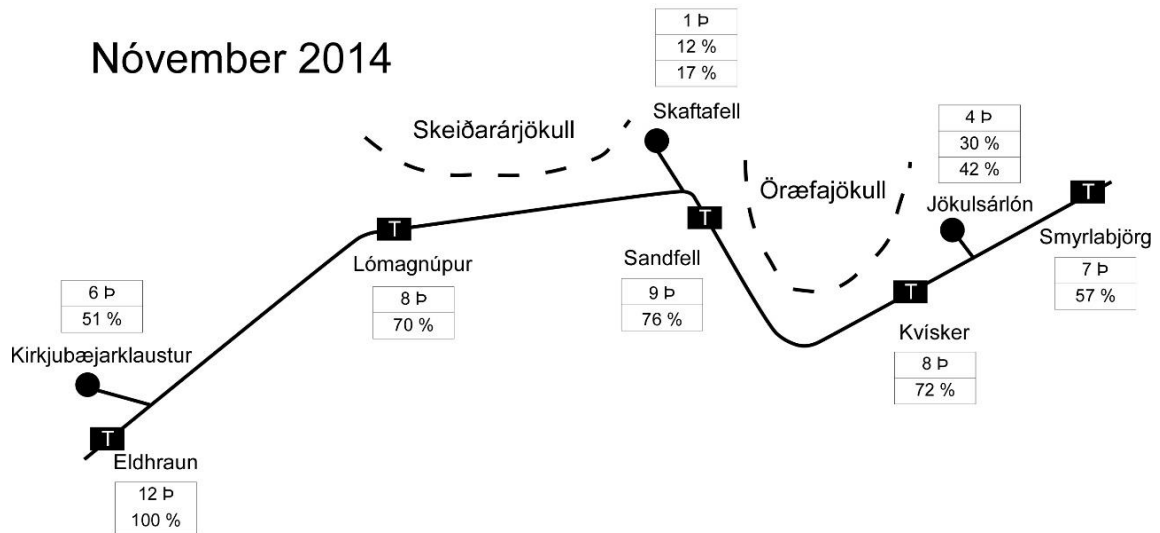
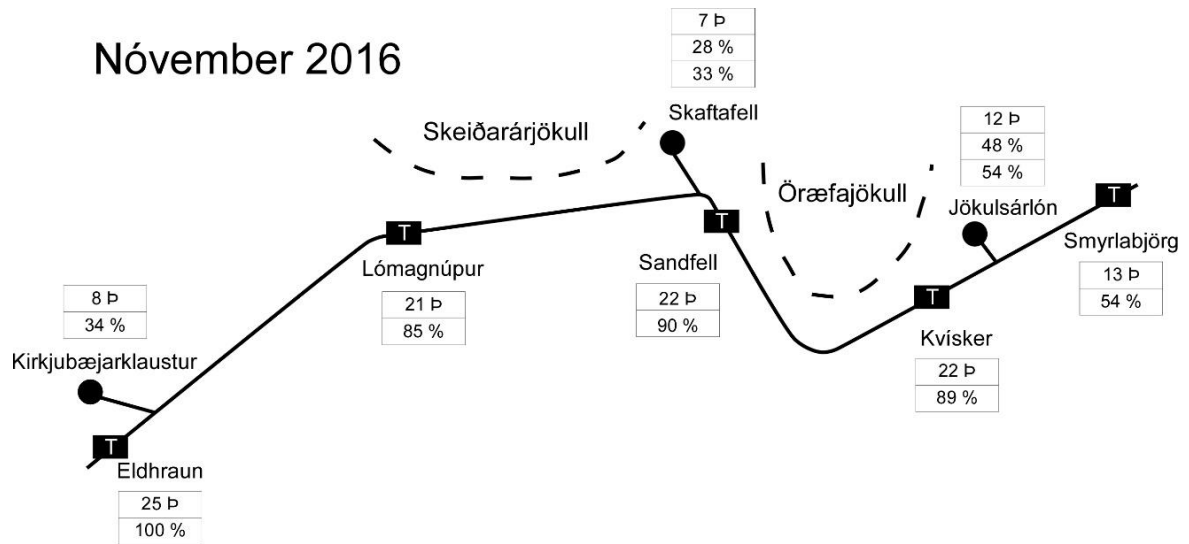

6. mynd. Umferð um Mið-Suðurland í nóvember 2012, 2014 og 2016.

3 Suðursvæði

3.1 Skaftafell

Byrjað var að telja í heimreiðinni að Skaftafelli árið 2009.

Í 2. töflu er settur fram meðalfjöldi bifreiða á dag eftir tímabilum og í 3. töflu er settur fram meðalfjöldi gesta á dag eftir tímabilum. Á 7. mynd er settur fram heildarfjöldi bifreiða eftir tímabilum og á 8. mynd er settur fram fjöldi gesta eftir tímabilum.

Á 9. mynd er settur fram heildarfjöldi bifreiða eftir vikum og á 10. mynd er settur fram fjöldi gesta eftir vikum.

Á 11. mynd er settur fram heildarfjöldi bifreiða eftir mánuðum og á 12. mynd er settur fram fjöldi gesta eftir mánuðum. Í 4. töflu eru settar sömu upplýsingar og settar eru fram myndrænt á 12. mynd. Í 5. töflu er sett fram breyting milli mánaða og í 6. töflu er sett fram hlutfallsleg breyting milli mánaða.

Á 13. mynd er settur fram meðalfjöldi bifreiða á klukkustund á háönn og á 14. mynd er settur fram meðalfjöldi gesta á klukkustund á háönn. Á 15. mynd er settur fram meðalfjöldi bifreiða eftir vikudögum á háönn og á 16. mynd er settur fram meðalfjöldi gesta eftir vikudögum á háönn.

Á 17. mynd er settur fram meðalfjöldi bifreiða á klukkustund um hávetur og á 18. mynd er settur fram meðalfjöldi gesta á klukkustund um hávetur. Á 19. mynd er settur fram meðalfjöldi bifreiða eftir vikudögum um hávetur og á 20. mynd er settur fram meðalfjöldi gesta eftir vikudögum um hávetur.

2. tafla. Skaftafell: Meðalfjöldi bifreiða á dag.

	2009	2010	2011	2012	2013	2014	2015	2016
Síðla vetrar		31	32	37	60	82	132	250
Vetrarlok		107	110	133	149	199	277	480
Vor	377	374	346	422	457	547	662	884
Háönn	627	573	535	669	712	759	880	1095
Haust	391	257	307	413	472	597	771	953
Framan af vetri	55	46	52	85	110	153	304	457
Hávetur	13	13	13	22	36	44	112	

3. tafla. Skaftafell: Meðalfjöldi gesta á dag.

	2009	2010	2011	2012	2013	2014	2015	2016
Síðla vetrar		108	111	129	210	286	461	875
Vetrarlok		373	385	464	522	698	969	1.679
Vor	1.319	1.308	1.212	1.475	1.599	1.915	2.317	3.092
Háönn	2.194	2.005	1.872	2.340	2.490	2.655	3.078	3.831
Haust	1.367	899	1.075	1.445	1.651	2.088	2.697	3.334
Framan af vetri	194	162	182	297	384	536	1.064	1.597
Hávetur	45	44	47	75	126	152	391	

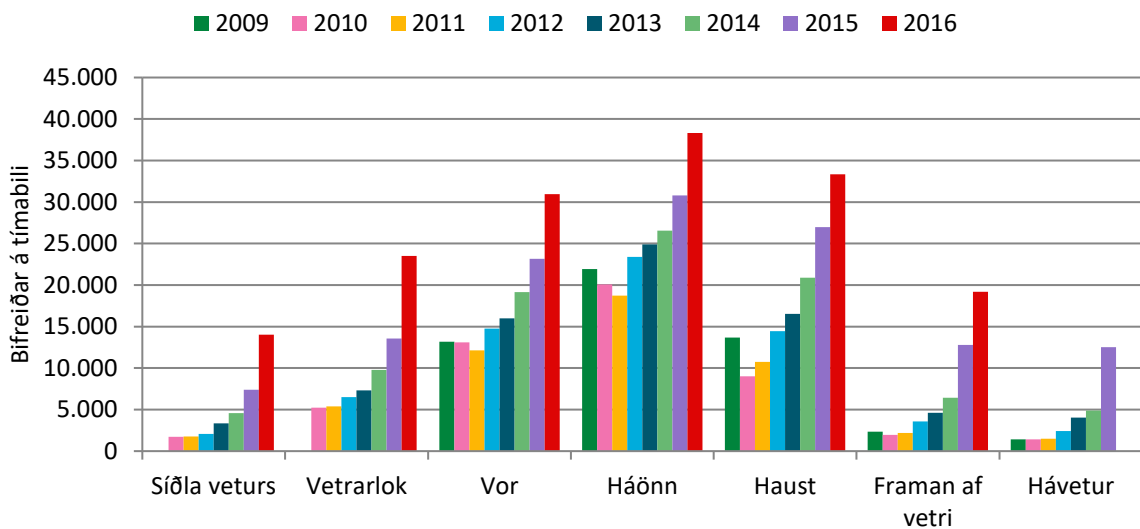

7. mynd. Skaftafell: Bifreiðar á tímabili.

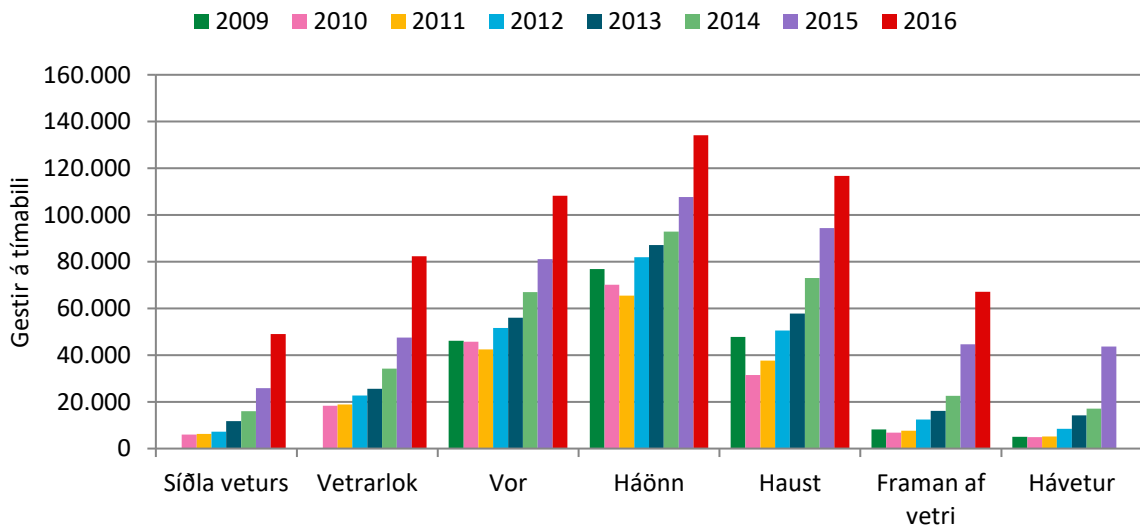

8. mynd. Skaftafell: Gestir á tímabili.

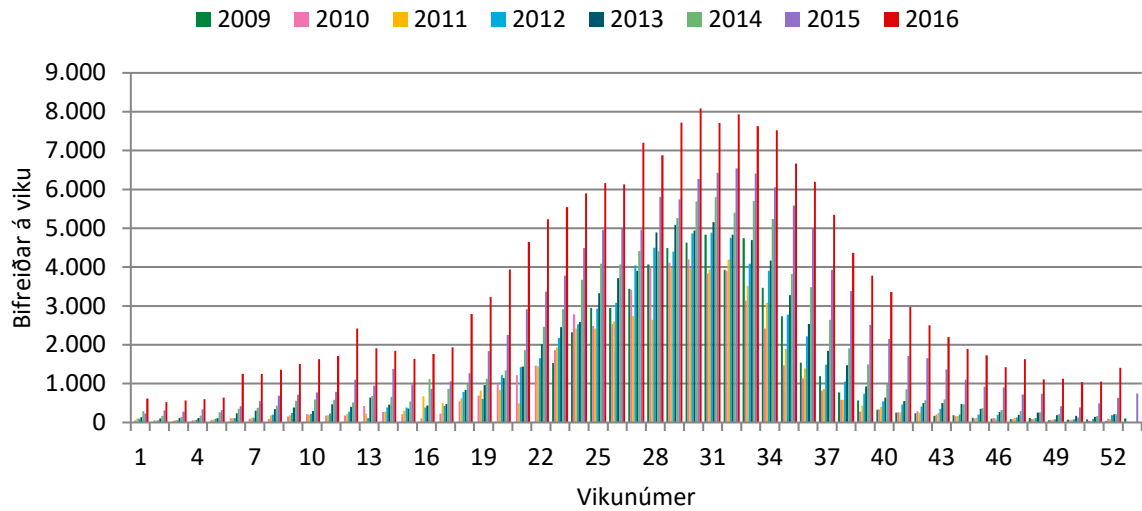

9. mynd. Skaftafell: Bifreiðar á viku.

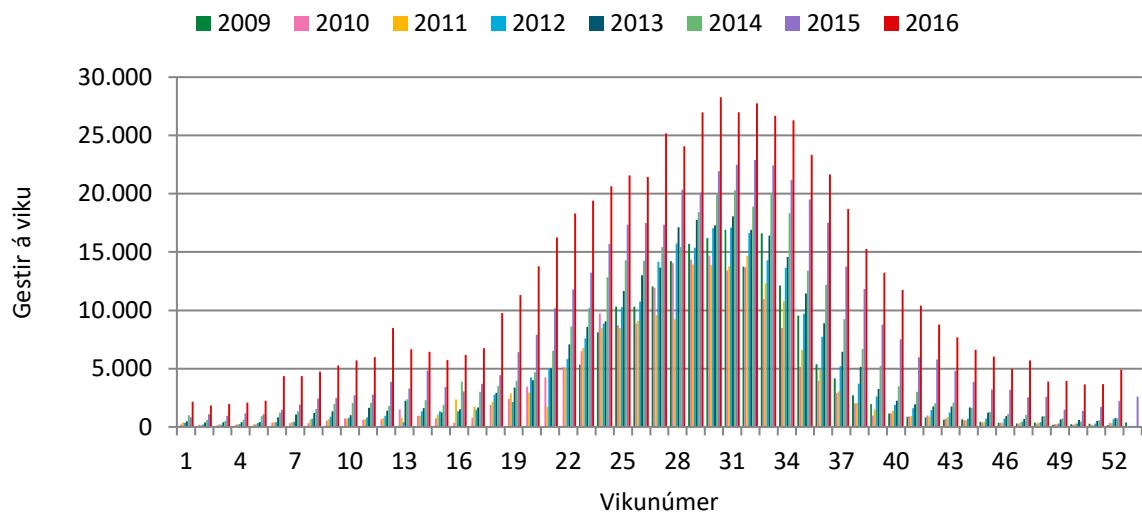

10. mynd. Skaftafell: Gestir á viku.

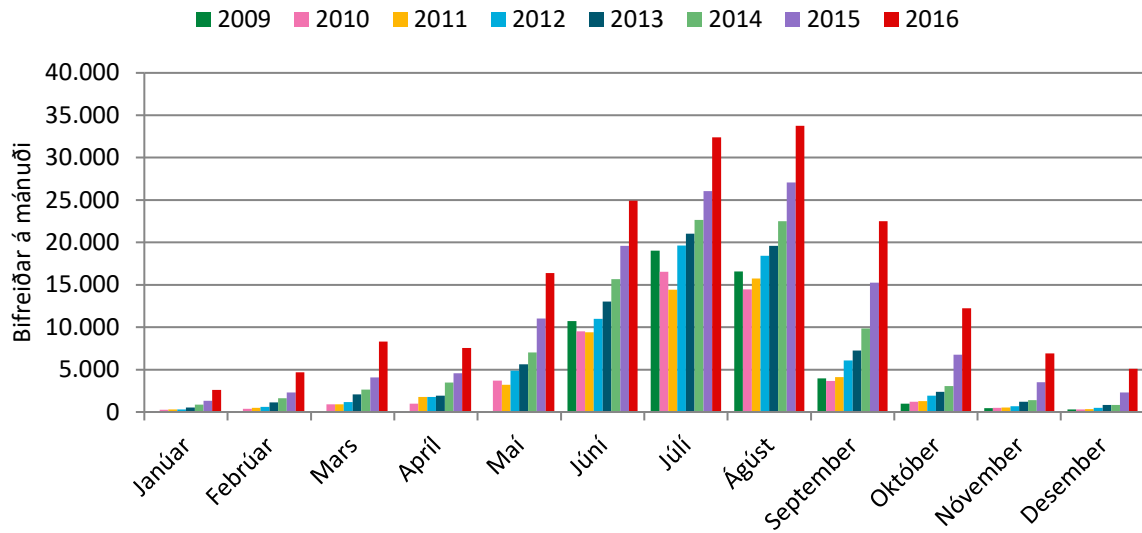

11. mynd. Skaftafell. Bifreiðar á mánuði.

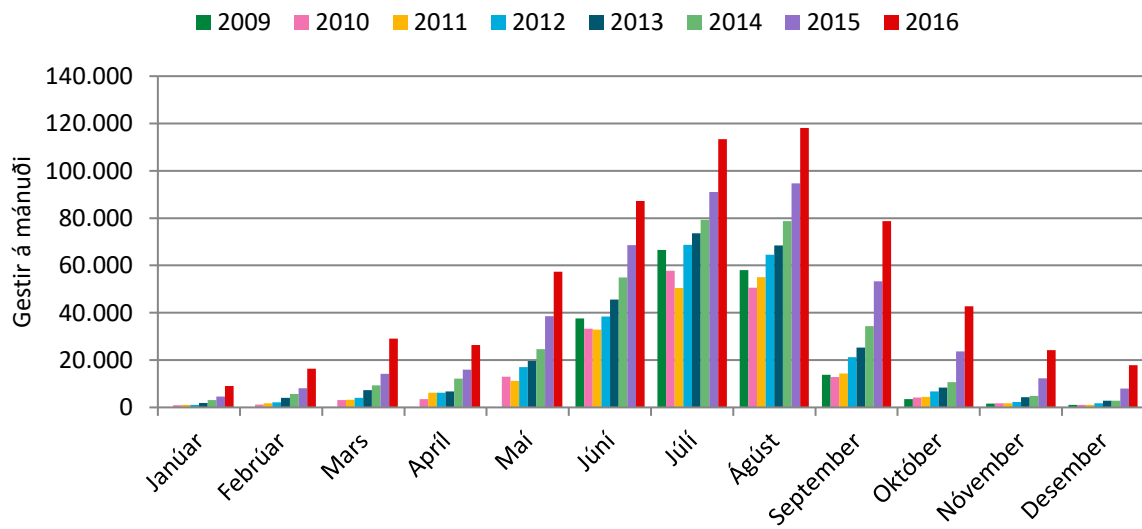

12. mynd. Skaftafell: Gestir á mánuði.

4. tafla. Skaftafell: Gestir á mánuði.

	2009	2010	2011	2012	2013	2014	2015	2016
Janúar		883	1.115	1.100	1.815	3.083	4.630	9.075
Febrúar		1.251	1.758	2.154	3.980	5.717	8.111	16.407
Mars		3.130	3.191	4.050	7.288	9.272	14.234	29.094
Apríl		3.469	6.149	6.269	6.771	12.209	15.942	26.411
Maí		12.916	11.215	17.032	19.633	24.628	38.534	57.367
Júní	37.569	33.260	32.835	38.405	45.612	54.859	68.525	87.211
Júlí	66.588	57.806	50.492	68.707	73.545	79.208	91.084	113.372
Ágúst	58.010	50.643	55.037	64.523	68.493	78.761	94.714	118.110
September	13.852	12.852	14.349	21.295	25.314	34.407	53.361	78.747
Október	3.462	4.162	4.466	6.767	8.364	10.737	23.621	42.746
Nóvember	1.572	1.731	1.779	2.340	4.273	4.834	12.280	24.142
Desember	1.054	1.108	1.125	1.697	2.890	2.855	8.021	17.797
Alls:		183.211	183.512	234.341	267.979	320.569	433.059	620.480
Breyting milli ára:			302	50.829	33.638	52.590	112.490	187.421
Breyting (%):			0,2%	27,7%	14,4%	19,6%	35,1%	43,3%

5. tafla. Skaftafell: Breyting milli mánaða og ára í komu gesta.

	2010	2011	2012	2013	2014	2015	2016
Janúar		232	-14	715	1.268	1.547	4.445
Febrúar		507	397	1.826	1.736	2.394	8.296
Mars		61	859	3.238	1.983	4.963	14.860
Apríl		2.680	120	502	5.438	3.734	10.469
Maí		-1.701	5.817	2.601	4.995	13.906	18.833
Júní	-4.309	-425	5.570	7.207	9.247	13.666	18.686
Júlí	-8.782	-7.314	18.215	4.838	5.663	11.876	22.288
Ágúst	-7.367	4.395	9.486	3.970	10.269	15.953	23.395
September	-1.000	1.497	6.946	4.020	9.093	18.954	25.386
Október	700	304	2.301	1.597	2.372	12.884	19.126
Nóvember	159	48	561	1.933	561	7.446	11.862
Desember	54	18	572	1.193	-36	5.166	9.775
Breyting:		302	50.829	33.638	52.590	112.490	187.421

6. tafla. Skaftafell: Hlutfallsleg breyting milli mánaða og ára í komu gesta.

	2010	2011	2012	2013	2014	2015	2016
Janúar		26%	-1%	65%	70%	50%	96%
Febrúar		41%	23%	85%	44%	42%	102%
Mars		2%	27%	80%	27%	54%	104%
Apríl		77%	2%	8%	80%	31%	66%
Maí		-13%	52%	15%	25%	56%	49%
Júní	-11%	-1%	17%	19%	20%	25%	27%
Júlí	-13%	-13%	36%	7%	8%	15%	24%
Ágúst	-13%	9%	17%	6%	15%	20%	25%
September	-7%	12%	48%	19%	36%	55%	48%
Október	20%	7%	52%	24%	28%	120%	81%
Nóvember	10%	3%	32%	83%	13%	154%	97%
Desember	5%	2%	51%	70%	-1%	181%	122%
Breyting (%):		0,2%	27,7%	14,4%	19,6%	35,1%	43,3%

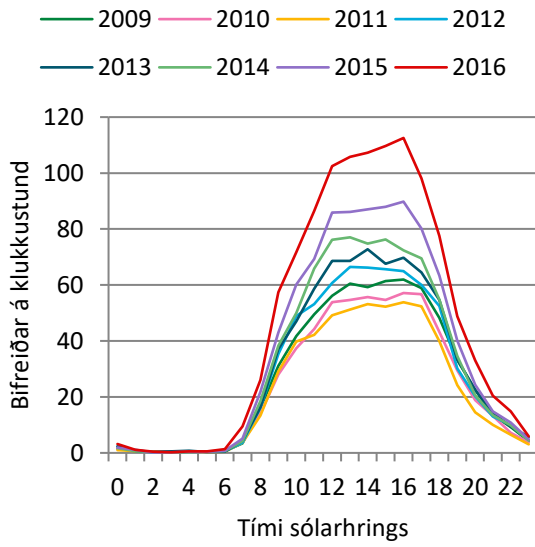

13. mynd. Skaftafell: Bifreiðar á klst. á háönn.

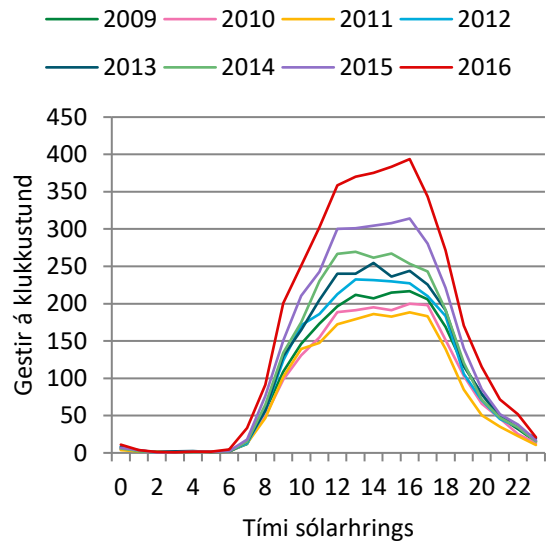

14. mynd. Skaftafell: Gestir á klst. á háönn.

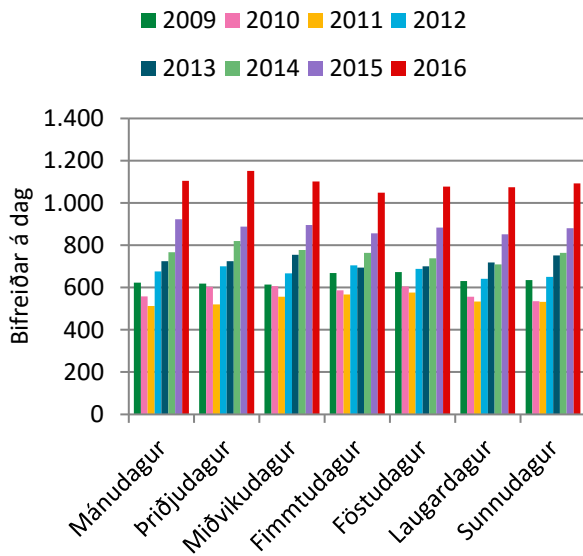

15. mynd. Skaftafell: Bifreiðar eftir vikudögum á háönn.

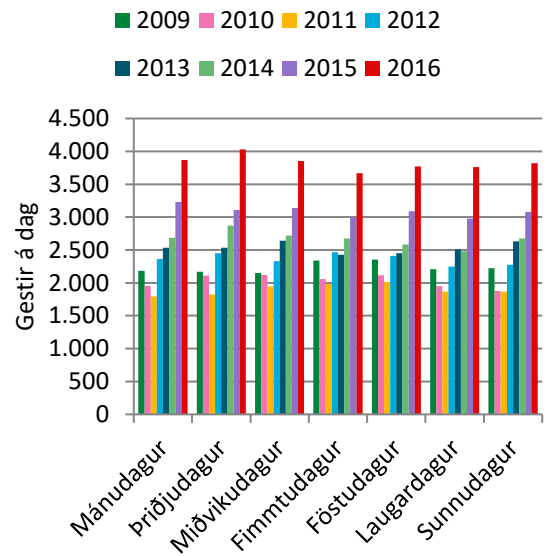

16. mynd. Skaftafell: Gestir eftir vikudögum á háönn.

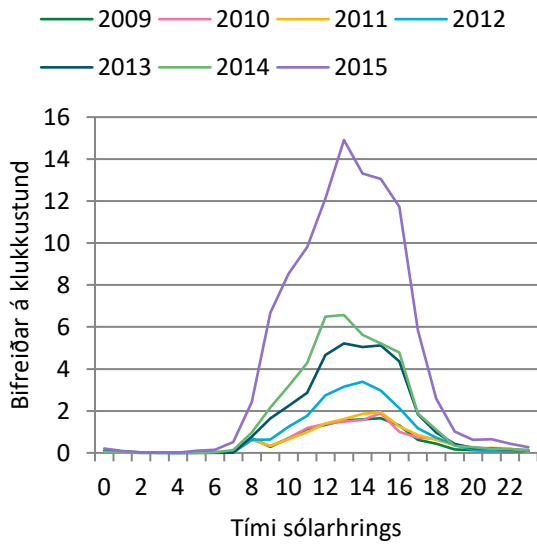

17. mynd. Skaftafell: Bifreiðar á klst. um hávetur.

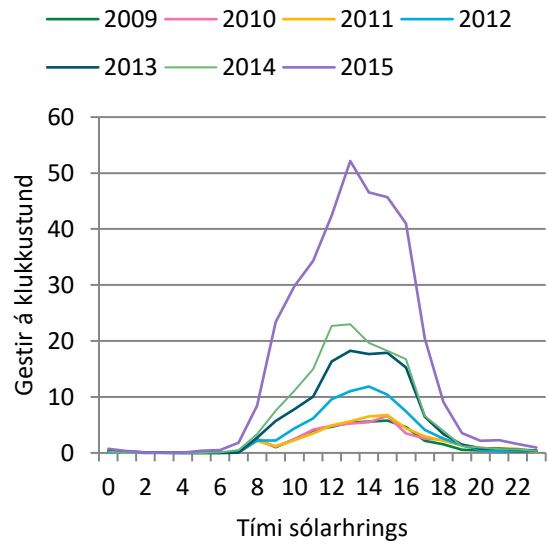

18. mynd. Skaftafell: Gestir á klst. um hávetur.

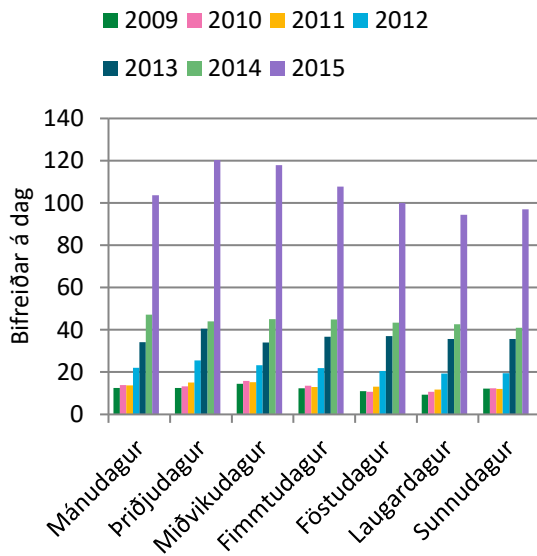

19. mynd. Skaftafell: Bifreiðar eftir vikudögum um hávetur.

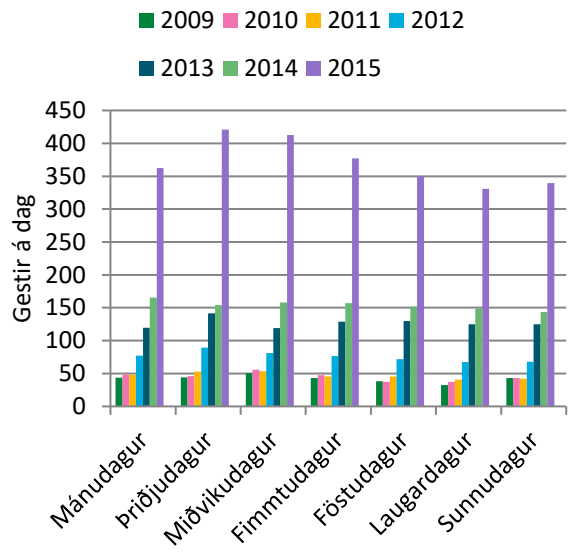

20. mynd. Skaftafell: Gestir eftir vikudögum um hávetur.

3.2 Svartifoss – fólksteljari

Byrjað var að telja gesti sem ganga að Svartafossi sumarið 2009.

Í 7. töflu er settur fram meðalfjöldi gesta á dag eftir tímabilum. Á 21. mynd er settur fram fjöldi gesta eftir tímabilum. Á 22. mynd er settur fram fjöldi gesta eftir vikum.

Á 23. mynd er settur fram fjöldi gesta eftir mánuðum, sömu upplýsingar eru settar fram í 8. töflu. Í 9. töflu er sett fram breyting milli mánaða og í 10. töflu er sett fram hlutfallsleg breyting milli mánaða.

Á 24. mynd er settur fram meðalfjöldi gesta eftir klukkustundum á háönn og á 25. mynd er settur fram meðalfjöldi gesta eftir vikudögum á háönn. Á 26. mynd er settur fram meðalfjöldi gesta eftir klukkustundum um hávetur og á 27. mynd er settur fram meðalfjöldi gesta eftir vikudögum um hávetur.

7. tafla. Svartifoss: Meðalfjöldi gesta á dag.

	2009	2010	2011	2012	2013	2014	2015	2016
Síðla vetrar		23	18	33	70	63	59	165
Vetrarlok		60	60	97	132	174	250	435
Vor	267	267	248	390	421	433		622
Háönn	547	454	451	709	736	664	806	920
Haust	319	185	215	382	397	576	544	750
Framan af vetri	38	31	31	83	88	115	207	251
Hávetur	6	3	4	13	17	20	41	

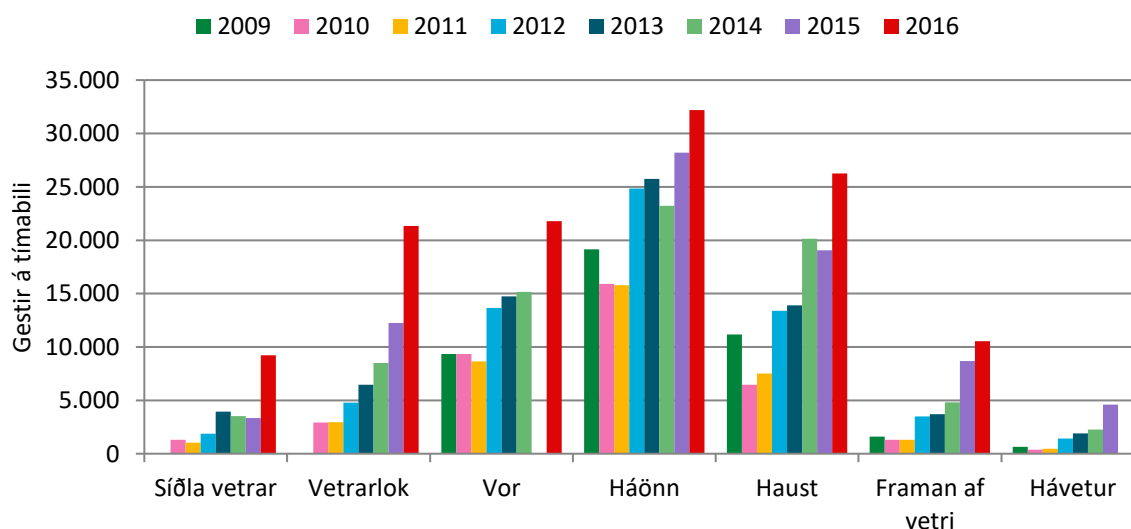

21. mynd. Svartifoss: Gestir á tímabili.

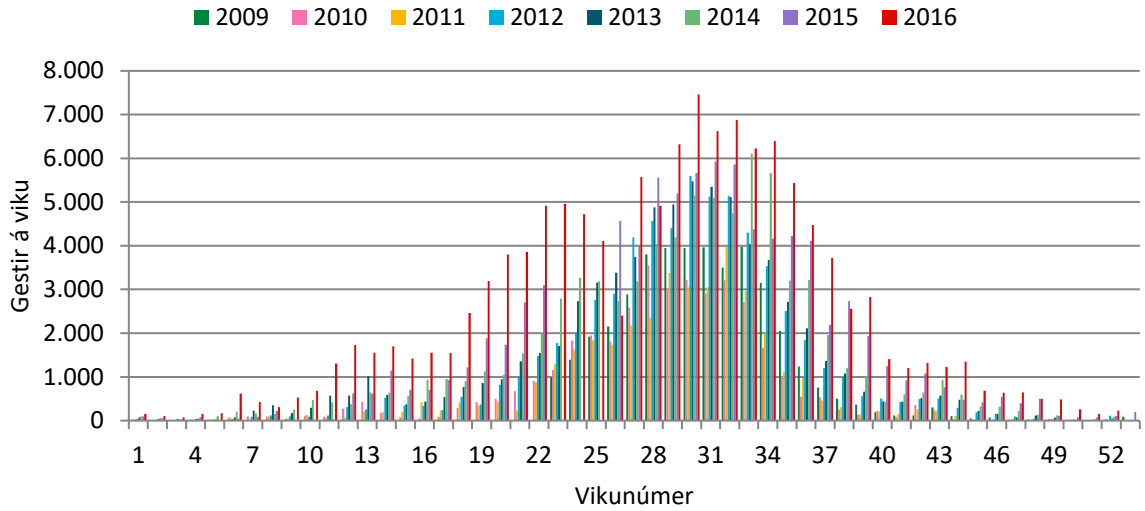

22. mynd. Svartifoss: Gestir á viku.

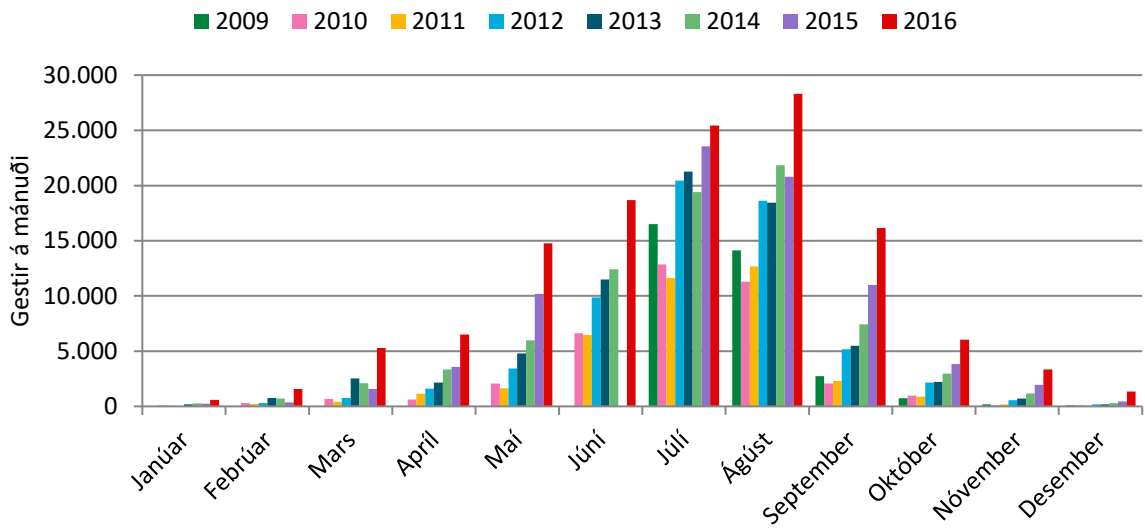

23. mynd. Svartifoss: Gestir á mánuði.

8. tafla. Svartifoss: Gestir á mánuði.

	2009	2010	2011	2012	2013	2014	2015	2016
Janúar		88	68	49	180	262	236	588
Febrúar		293	208	314	753	706	361	1.588
Mars		675	430	758	2.534	2.098	1.588	5.291
Apríl		622	1.127	1.593	2.143	3.333	3.589	6.502
Maí		2.061	1.647	3.426	4.784	5.982	10.187	14.763
Júní		6.611	6.486	9.868	11.481	12.415		18.671
Júlí	16.501	12.853	11.627	20.453	21.271	19.409	23.561	25.436
Ágúst	14.132	11.275	12.666	18.622	18.446	21.839	20.785	28.313
September	2.748	2.068	2.297	5.157	5.496	7.441	11.011	16.168
Október	722	969	889	2.144	2.228	2.962	3.827	6.033
Nóvember	187	101	193	555	714	1.179	1.966	3.330
Desember	92	90	78	172	195	308	444	1.341
Alls:		37.706	37.716	63.111	70.225	77.934		128.024
Breyting milli ára:			10	25.395	7.114	7.709		
Breyting (%):			0,0%	67,3%	11,3%	11,0%		

9. tafla. Svartifoss: Breyting milli mánaða og ára í komu gesta.

	2010	2011	2012	2013	2014	2015	2016
Janúar		-20	-19	131	82	-26	352
Febrúar		-85	106	439	-47	-345	1.227
Mars		-245	328	1.776	-436	-510	3.703
Apríl		505	466	550	1.190	256	2.913
Maí		-414	1.779	1.358	1.198	4.205	4.576
Júní		-125	3.382	1.613	934		
Júlí	-3.648	-1.226	8.826	818	-1.862	4.152	1.875
Ágúst	-2.857	1.391	5.956	-176	3.393	-1.054	7.528
September	-680	229	2.860	339	1.945	3.570	5.157
Október	247	-80	1.255	84	734	865	2.206
Nóvember	-86	92	362	159	465	787	1.364
Desember	-2	-12	94	23	113	136	897
Breyting:		10	25.395	7.114	7.709		

10. tafla. Svartifoss: Hlutfallsleg breyting milli mánaða og ára í komu gesta.

	2010	2011	2012	2013	2014	2015	2016
Janúar		-23%	-28%	267%	46%	-10%	149%
Febrúar		-29%	51%	140%	-6%	-49%	340%
Mars		-36%	76%	234%	-17%	-24%	233%
Apríl		81%	41%	35%	56%	8%	81%
Maí		-20%	108%	40%	25%	70%	45%
Júní		-2%	52%	16%	8%		
Júlí	-22%	-10%	76%	4%	-9%	21%	8%
Ágúst	-20%	12%	47%	-1%	18%	-5%	36%
September	-25%	11%	125%	7%	35%	48%	47%
Október	34%	-8%	141%	4%	33%	29%	58%
Nóvember	-46%	91%	188%	29%	65%	67%	69%
Desember	-2%	-13%	121%	13%	58%	44%	202%
Breyting (%):		0,0%	67,3%	11,3%	11,0%		

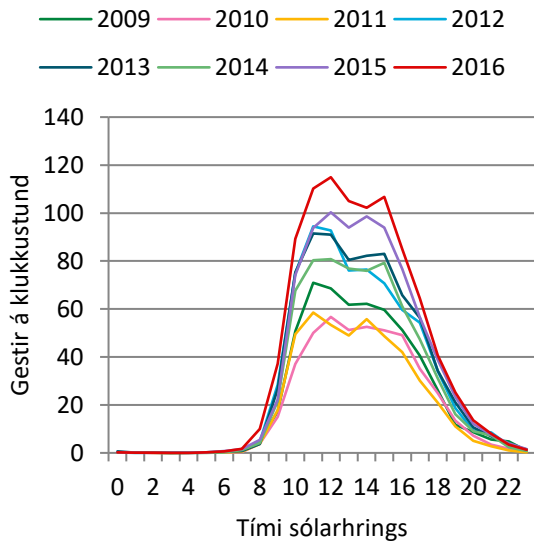

24. mynd. Svartifoss: Gestir á klst. á háönn.

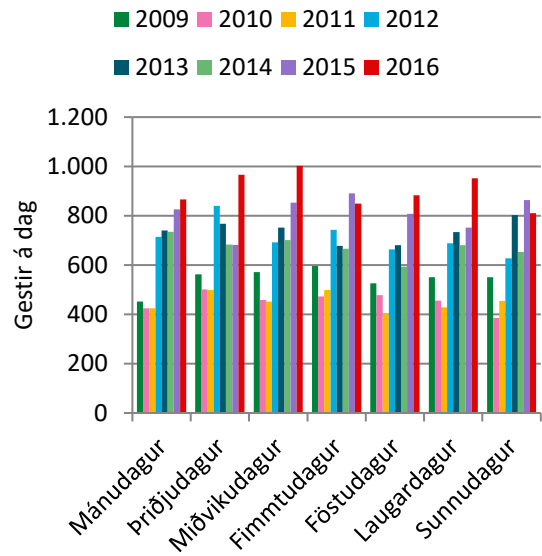

25. mynd. Svartifoss: Gestir eftir vikudögum á háönn.

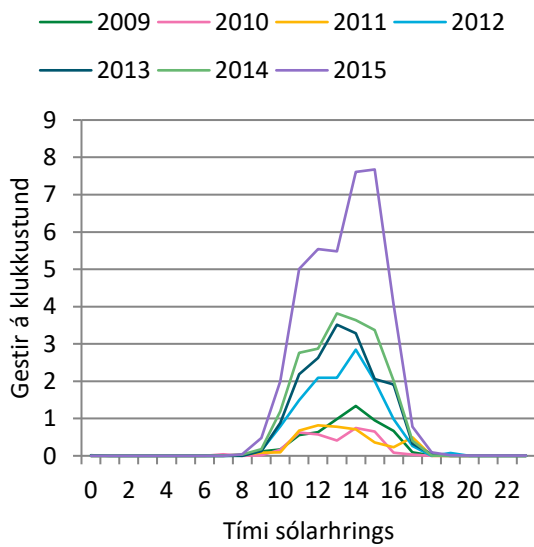

26. mynd. Svartifoss: Gestir á klst. um hávetur.

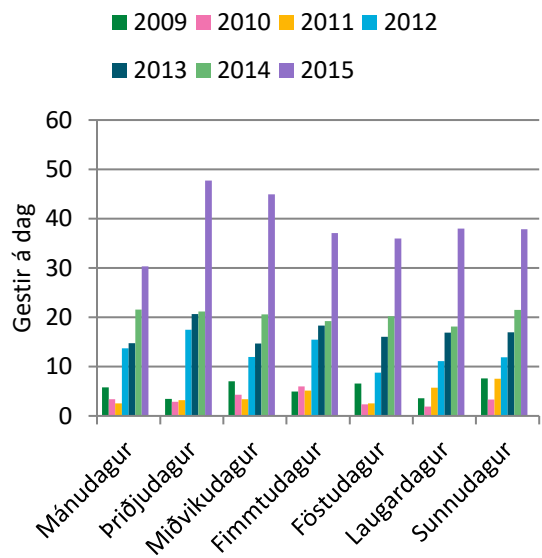

27. mynd. Svartifoss: Gestir eftir vikudögum um hávetur.

3.3 Jökulstígur – fólksteljari

Byrjað var að telja gesti sem ganga að Jökulstíginn að Skaftafellsjökli sumarið 2010. Í lok árs 2015 urðu breytingar á stígnum sem getur haft áhrif á talningarnar. Eins og staðan er núna má gera ráð fyrir að teljarinn missi meira úr en áður var.

Í 11. töflu er settur fram meðalfjöldi gesta á dag eftir tímabilum. Á 28. mynd er settur fram fjöldi gesta eftir tímabilum. Á 29. mynd er settur fram fjöldi gesta eftir vikum.

Á 30. mynd er settur fram fjöldi gesta eftir mánuðum, sömu upplýsingar eru settar fram í 12. töflu. Í 13. töflu er sett fram breyting milli mánaða og í 14. töflu er sett fram hlutfallsleg breyting milli mánaða.

Á 31. mynd er settur fram meðalfjöldi gesta eftir klukkustundum á háönn og á 32. mynd er settur fram meðalfjöldi gesta eftir vikudögum á háönn. Á 33. mynd er settur fram meðalfjöldi gesta eftir klukkustundum um hávetur og á 34. mynd er settur fram meðalfjöldi gesta eftir vikudögum á háönn.

11. tafla. Jökulstígur: Meðalfjöldi gesta á dag.

	2010	2011	2013	2014	2015	2016
Síðla vetrar		14	22		73	
Vetrarlok		44	69	93	112	164
Vor		188	280	303	287	400
Háönn	369	327	439	429	433	558
Haust	137	161	247	279	326	413
Framan af vetri	17	17	44	54		195
Hávetur		6		24		

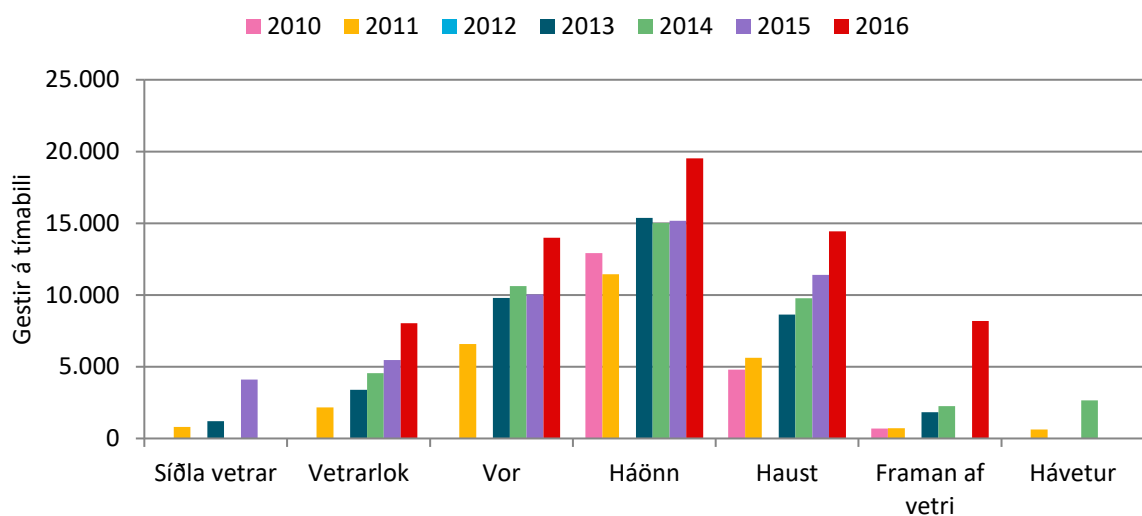

28. mynd. Jökulstígur: Gestir á tímabili.

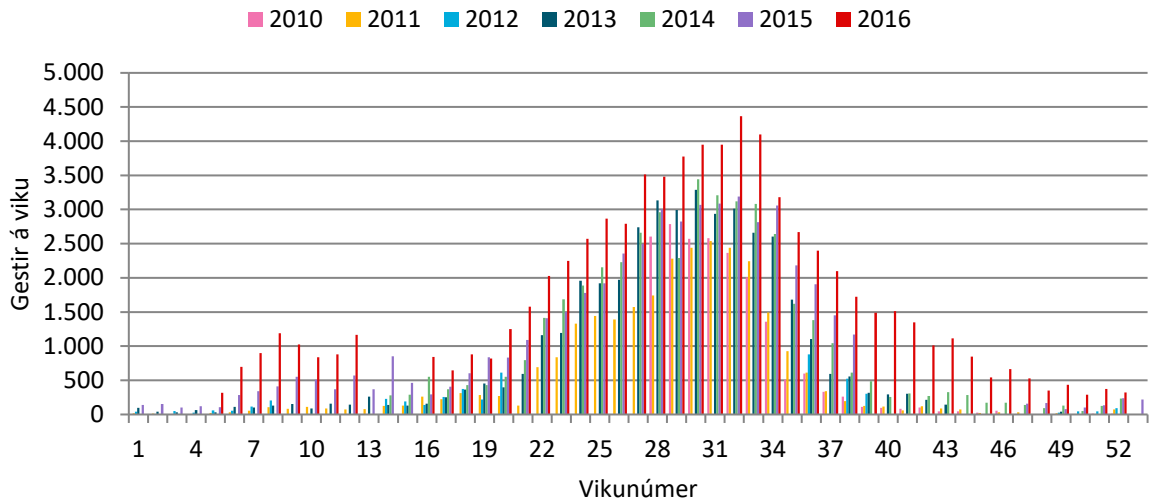

29. mynd. Jökulstígur: Gestir á viku.

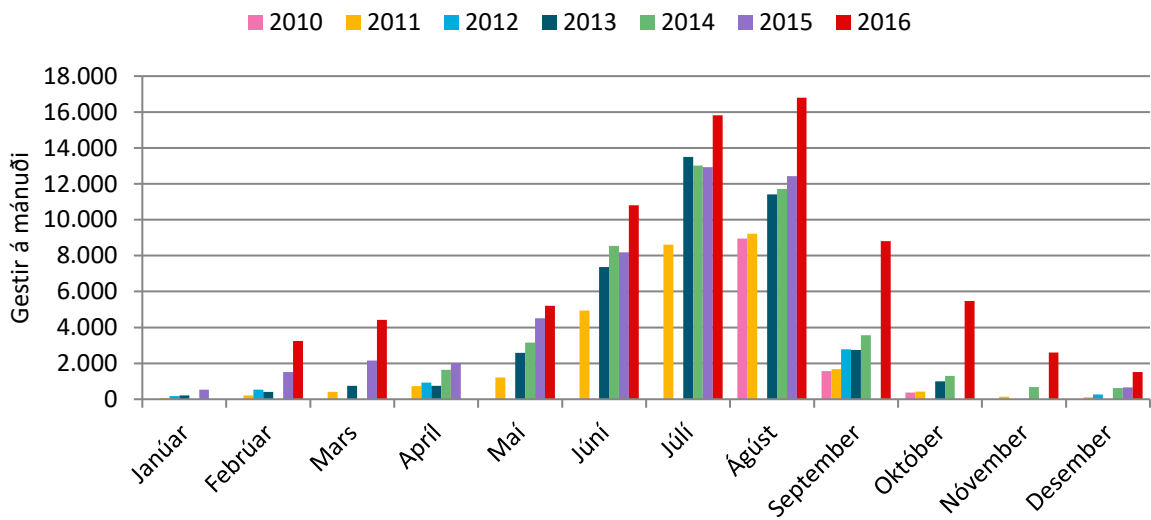

30. mynd. Jökulstígur: Gestir á mánuði.

12. tafla. Jökulstígur: Gestir á mánuði.

	2010	2011	2012	2013	2014	2015	2016
Janúar		51	181	217		528	
Febrúar		218	533	415		1.522	3.249
Mars		408		739		2.162	4.424
Apríl		729	925	749	1.634	2.006	
Maí		1.205		2.587	3.158	4.515	5.201
Júní		4.939		7.362	8.534	8.187	10.807
Júlí		8.608		13.494	13.016	12.920	15.825
Ágúst	8.944	9.217		11.417	11.724	12.420	16.791
September	1.562	1.677	2.776	2.750	3.568		8.816
Október	369	431		999	1.294		5.478
Nóvember		148			679		2.609
Desember		99	270		629	665	1.514
Alls:		27.730					

13. tafla. Jökulstígur: Breyting milli mánaða í komu gesta.

	2011	2012	2013	2014	2015	2016
Janúar		130	36			
Febrúar		315	-118			1.727
Mars						2.262
Apríl		196	-176	885	372	
Maí				571	1.357	686
Júní				1.172	-347	2.620
Júlí				-478	-96	2.905
Ágúst	273			307	696	4.371
September	115	1.099	-26	818		
Október	62			295		
Nóvember						
Desember		171			36	849

14. tafla. Jökulstígur: Hlutfallsleg breyting milli mánaða í komu gesta.

	2011	2012	2013	2014	2015	2016
Janúar		255%	20%			
Febrúar		144%	-22%			113%
Mars						105%
Apríl		27%	-19%	118%	23%	
Maí				22%	43%	15%
Júní				16%	-4%	32%
Júlí				-4%	-1%	22%
Ágúst	3%			3%	6%	35%
September	7%	66%	-1%	30%		
Október	17%			30%		
Nóvember						
Desember		173%			6%	128%

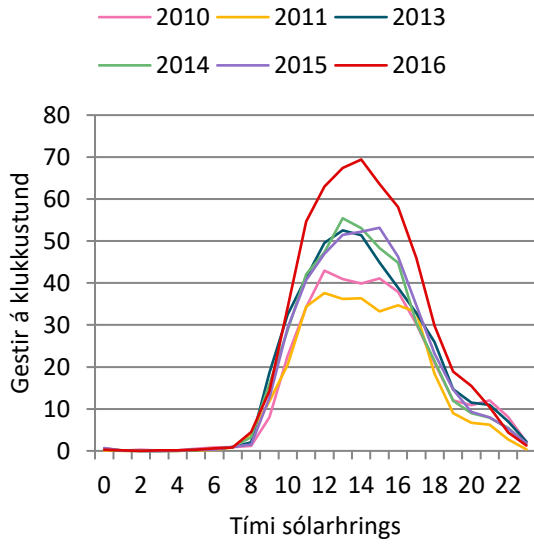

31. mynd. Jökulstígur: Gestir á klst. á háönn.

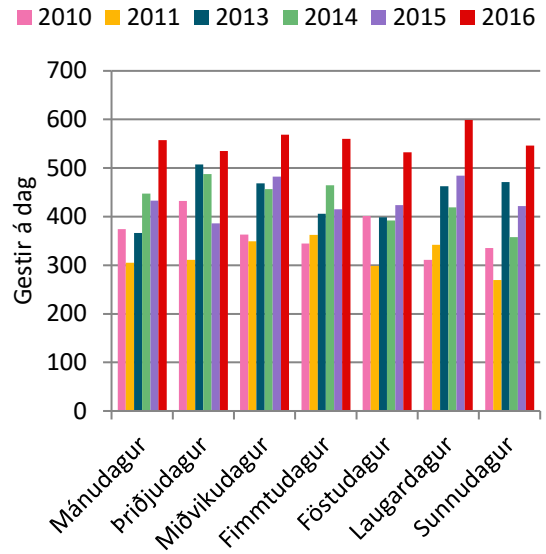

32. mynd. Jökulstígur: Gestir eftir vikudögum á háönn.

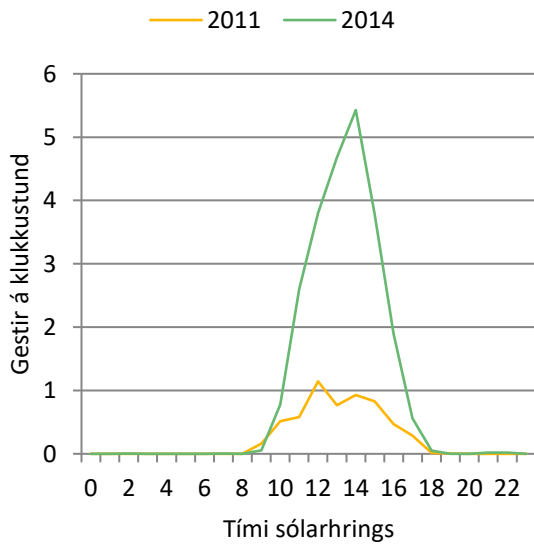

33. mynd. Jökulstígur: Gestir á klst. um hávetur.

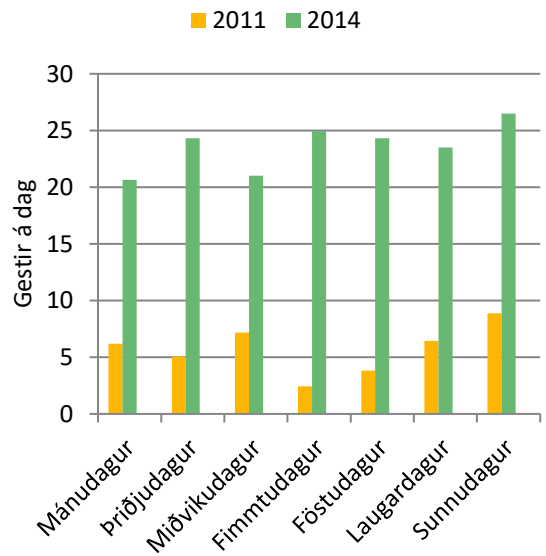

34. mynd. Jökulstígur: Gestir eftir vikudögum um hávetur.

3.4 Samanburður Skaftafell heimreið við Jökulstíginn að Skaftafellsjökli

Í 15. töflu er bifreiðateljarinn á heimreiðinni að Skaftafelli (fjöldi gesta sem kom með bifreiðum) borinn saman við fólksteljarann á jökulstígnum að Skaftafellsjökli árin 2010 til 2016. Einnig er borið saman hlutfallslega hve margir ganga að Skaftafellsjökli miðað við fjöldann sem kemur í Skaftafell.

15. tafla. Samanburður bifreiðateljara á heimreiðinni í Skaftafelli við fólksteljara á jökulstígnum að Skaftafellsjökli.

2010				2011			
	Skaftafell	Jökulstígur	Samanburður		Skaftafell	Jökulstígur	Samanburður
Janúar	883			Janúar	1.115	51	5%
Febrúar	1.251			Febrúar	1.758	218	12%
Mars	3.130			Mars	3.191	408	13%
Apríl	3.469			Apríl	6.149	729	12%
Maí	12.916			Maí	11.215	1.205	11%
Júní	33.260			Júní	32.835	4.939	15%
Júlí	57.806			Júlí	50.492	8.608	17%
Ágúst	50.643	8.944	18%	Ágúst	55.037	9.217	17%
September	12.852	1.562	12%	September	14.349	1.677	12%
Október	4.162	369	9%	Október	4.466	431	10%
Nóvember	1.731			Nóvember	1.779	148	8%
Desember	1.108			Desember	1.125	99	9%

2012				2013			
	Skaftafell	Jökulstígur	Samanburður		Skaftafell	Jökulstígur	Samanburður
Janúar	1.100	181	16%	Janúar	1.815	217	12%
Febrúar	2.154	533	25%	Febrúar	3.980	415	10%
Mars	4.050			Mars	7.288	739	10%
Apríl	6.269	925	15%	Apríl	6.771	749	11%
Maí	17.032			Maí	19.633	2.587	13%
Júní	38.405			Júní	45.612	7.362	16%
Júlí	68.707			Júlí	73.545	13.494	18%
Ágúst	64.523			Ágúst	68.493	11.417	17%
September	21.295	2.776	13%	September	25.314	2.750	11%
Október	6.767			Október	8.364	999	12%
Nóvember	2.340			Nóvember	4.273		
Desember	1.697	270	16%	Desember	2.890		

2014				2015			
	Skaftafell	Jökulstígur	Samanburður		Skaftafell	Jökulstígur	Samanburður
Janúar	3.083			Janúar	4.630	528	11%
Febrúar	5.717			Febrúar	8.111	1.522	19%
Mars	9.272			Mars	14.234	2.162	15%
Apríl	12.209	1.634	13%	Apríl	15.942	2.006	13%
Maí	24.628	3.158	13%	Maí	38.534	4.515	12%
Júní	54.859	8.534	16%	Júní	68.525	8.187	12%
Júlí	79.208	13.016	16%	Júlí	91.084	12.920	14%
Ágúst	78.761	11.724	15%	Ágúst	94.714	12.420	13%
September	34.407	3.568	10%	September	53.361		
Október	10.737	1.294	12%	Október	23.621		
Nóvember	4.834	679	14%	Nóvember	12.280		
Desember	2.855	629	22%	Desember	8.021	665	8%

2016			
	Skaftafell	Jökulstígur	Samanburður
Janúar	9.075		
Febrúar	16.407	3.249	20%
Mars	29.094	4.424	15%
Apríl	26.411		
Maí	57.367	5.201	9%
Júní	87.211	10.807	12%
Júlí	113.372	15.825	14%
Ágúst	118.110	16.791	14%
September	78.747	8.816	11%
Október	42.746	5.478	13%
Nóvember	24.142	2.609	11%
Desember	17.797	1.514	9%

3.5 Samanburður Skaftafell heimreið við stíginn að Svartafossi

Í 16. töflu er bifreiðateljarinn á heimreiðinni að Skaftafelli (fjöldi gesta sem kom með bifreiðum) borinn saman við fólksteljarann á stígnum að Svartafossi árin 2009 til 2016. Einnig er borið saman hlutfallslega hve margir ganga að Svartafossi miðað við fjöldann sem kemur í Skaftafell.

16. tafla. Samanburður bifreiðateljara á heimreiðinni í Skaftafelli við fólksteljara á stígnum að Svartafossi.

2009				2010			
	Skaftafell	Svartifoss	Samanburður		Skaftafell	Svartifoss	Samanburður
Janúar				Janúar	883	88	10%
Febrúar				Febrúar	1.251	293	23%
Mars				Mars	3.130	675	22%
Apríl				Apríl	3.469	622	18%
Mái				Mái	12.916	2.061	16%
Júní	37.569			Júní	33.260	6.611	20%
Júlí	66.588	16.501	25%	Júlí	57.806	12.853	22%
Ágúst	58.010	14.132	24%	Ágúst	50.643	11.275	22%
September	13.852	2.748	20%	September	12.852	2.068	16%
Október	3.462	722	21%	Október	4.162	969	23%
Nóvember	1.572	187	12%	Nóvember	1.731	101	6%
Desember	1.054	92	9%	Desember	1.108	90	8%

2011				2012			
	Skaftafell	Svartifoss	Samanburður		Skaftafell	Svartifoss	Samanburður
Janúar	1.115	68	6%	Janúar	1.100	49	4%
Febrúar	1.758	208	12%	Febrúar	2.154	314	15%
Mars	3.191	430	13%	Mars	4.050	758	19%
Apríl	6.149	1.127	18%	Apríl	6.269	1.593	25%
Mái	11.215	1.647	15%	Mái	17.032	3.426	20%
Júní	32.835	6.486	20%	Júní	38.405	9.868	26%
Júlí	50.492	11.627	23%	Júlí	68.707	20.453	30%
Ágúst	55.037	12.666	23%	Ágúst	64.523	18.622	29%
September	14.349	2.297	16%	September	21.295	5.157	24%
Október	4.466	889	20%	Október	6.767	2.144	32%
Nóvember	1.779	193	11%	Nóvember	2.340	555	24%
Desember	1.125	78	7%	Desember	1.697	172	10%

2013				2014			
	Skaftafell	Svartifoss	Samanburður		Skaftafell	Svartifoss	Samanburður
Janúar	1.815	180	10%	Janúar	3.083	262	8%
Febrúar	3.980	753	19%	Febrúar	5.717	706	12%
Mars	7.288	2.534	35%	Mars	9.272	2.098	23%
Apríl	6.771	2.143	32%	Apríl	12.209	3.333	27%
Mái	19.633	4.784	24%	Mái	24.628	5.982	24%
Júní	45.612	11.481	25%	Júní	54.859	12.415	23%
Júlí	73.545	21.271	29%	Júlí	79.208	19.409	25%
Ágúst	68.493	18.446	27%	Ágúst	78.761	21.839	28%
September	25.314	5.496	22%	September	34.407	7.441	22%
Október	8.364	2.228	27%	Október	10.737	2.962	28%
Nóvember	4.273	714	17%	Nóvember	4.834	1.179	24%
Desember	2.890	195	7%	Desember	2.855	308	11%

	2015		
	Skaftafell	Svartifoss	Samanburður
Janúar	4.630	236	5%
Febrúar	8.111	361	4%
Mars	14.234	1.588	11%
Apríl	15.942	3.589	23%
Maí	38.534	10.187	26%
Júní	68.525		
Júlí	91.084	23.561	26%
Ágúst	94.714	20.785	22%
September	53.361	11.011	21%
Október	23.621	3.827	16%
Nóvember	12.280	1.966	16%
Desember	8.021	444	6%

	2016		
	Skaftafell	Svartifoss	Samanburður
Janúar	9.075	588	6%
Febrúar	16.407	1.588	10%
Mars	29.094	5.291	18%
Apríl	26.411	6.502	25%
Maí	57.367	14.763	26%
Júní	87.211	18.671	21%
Júlí	113.372	25.436	22%
Ágúst	118.110	28.313	24%
September	78.747	16.168	21%
Október	42.746	6.033	14%
Nóvember	24.142	3.330	14%
Desember	17.797	1.341	8%

3.6 Svínafellsjökull

Byrjað var að telja við Svínafellsjökul árið 2014.

Í 17. töflu er settur fram meðalfjöldi bifreiða á dag eftir tímabilum og í 18. töflu er settur fram meðalfjöldi gesta á dag eftir tímabilum. Á 35. mynd er settur fram heildarfjöldi bifreiða eftir tímabilum og á 36. mynd er settur fram fjöldi gesta eftir tímabilum.

Á 37. mynd er settur fram heildarfjöldi bifreiða eftir vikum og á 38. mynd er settur fram fjöldi gesta eftir vikum.

Á 39. mynd er settur fram heildarfjöldi bifreiða eftir mánuðum og á 40. mynd er settur fram fjöldi gesta eftir mánuðum. Í 19. töflu eru settar sömu upplýsingar og settar eru fram myndrænt á 40. mynd. Í 20. töflu er sett fram breyting milli mánaða og í 21. töflu er sett fram hlutfallsleg breyting milli mánaða.

Á 41. mynd er settur fram meðalfjöldi bifreiða á klukkustund á háönn og á 42. mynd er settur fram meðalfjöldi gesta á klukkustund á háönn. Á 43. mynd er settur fram meðalfjöldi bifreiða eftir vikudögum á háönn og á 44. mynd er settur fram meðalfjöldi gesta eftir vikudögum á háönn.

Á 45. mynd er settur fram meðalfjöldi bifreiða á klukkustund um hávetur og á 46. mynd er settur fram meðalfjöldi gesta á klukkustund um hávetur. Á 47. mynd er settur fram meðalfjöldi bifreiða eftir vikudögum um hávetur og á 48. mynd er settur fram meðalfjöldi gesta eftir vikudögum um hávetur.

17. tafla. Svínafellsjökull: Meðalfjöldi bifreiða á dag.

	2014	2015	2016
Síðla vetrar		45	102
Vetrarlok		66	123
Vor		120	161
Háönn		147	201
Haust		140	232
Framan af vetri		69	139
Hávetur	15	26	

18. tafla. Svínafellsjökull: Meðalfjöldi gesta á dag.

	2014	2015	2016
Síðla vetrar		157	356
Vetrarlok		230	431
Vor		420	564
Háönn		513	702
Haust		490	812
Framan af vetri		240	487
Hávetur	53	91	

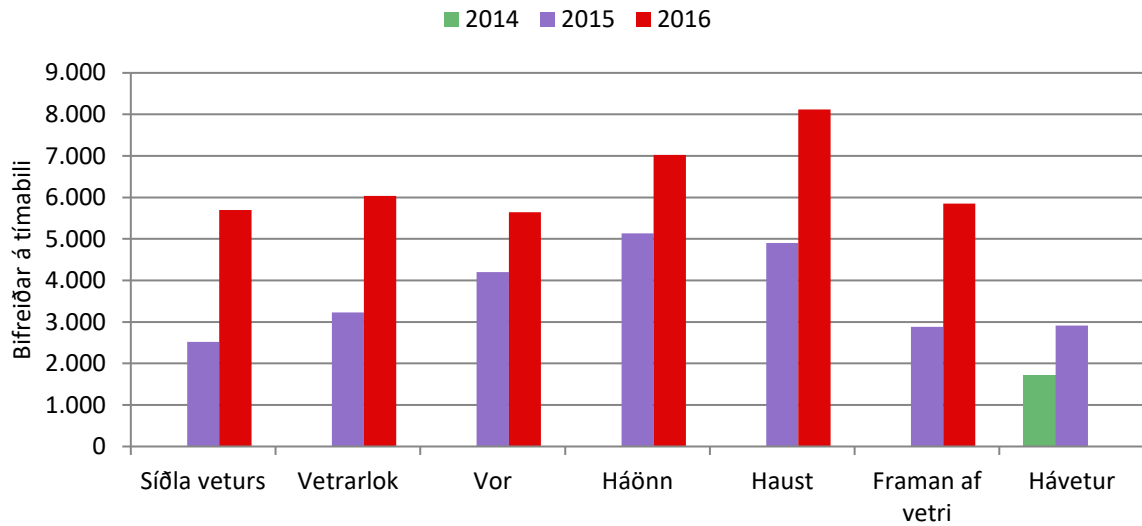

35. mynd. Svínafellsjökull: Bifreiðar á tímabili.

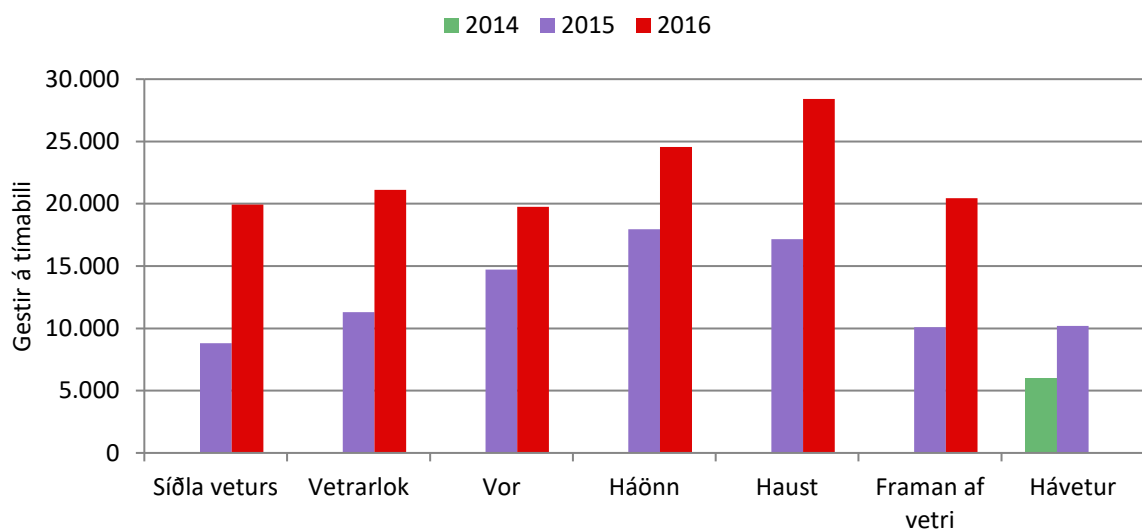

36. mynd. Svínafellsjökull: Gestir á tímabili.

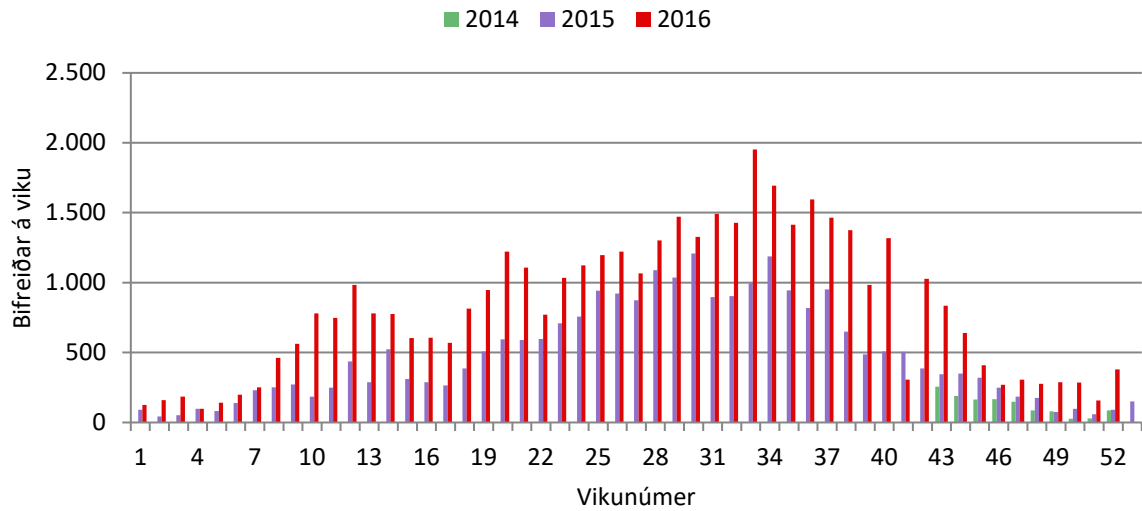

37. mynd. Svínafellsjökull: Bifreiðar á viku.

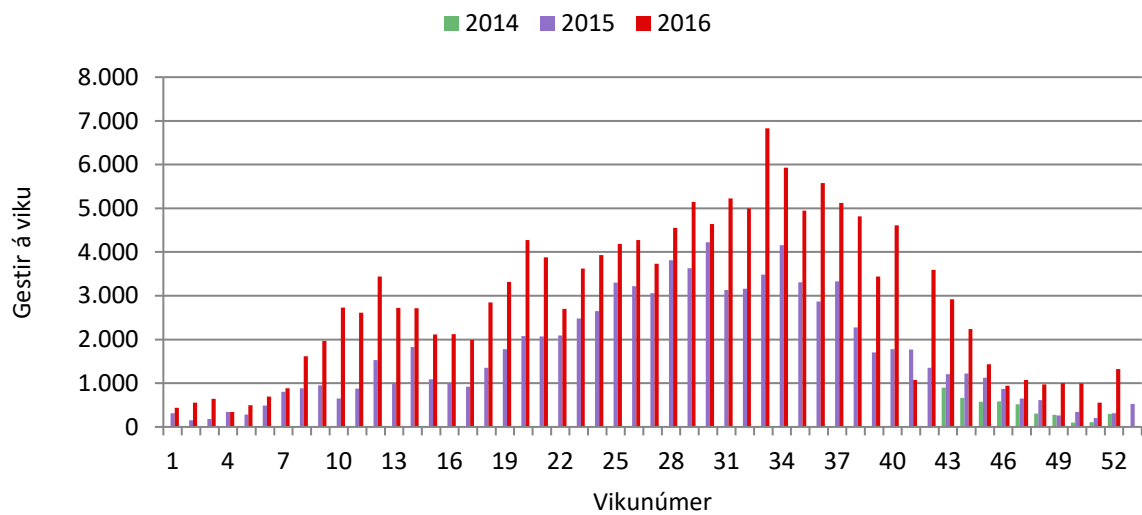

38. mynd. Svínafellsjökull: Gestir á viku.

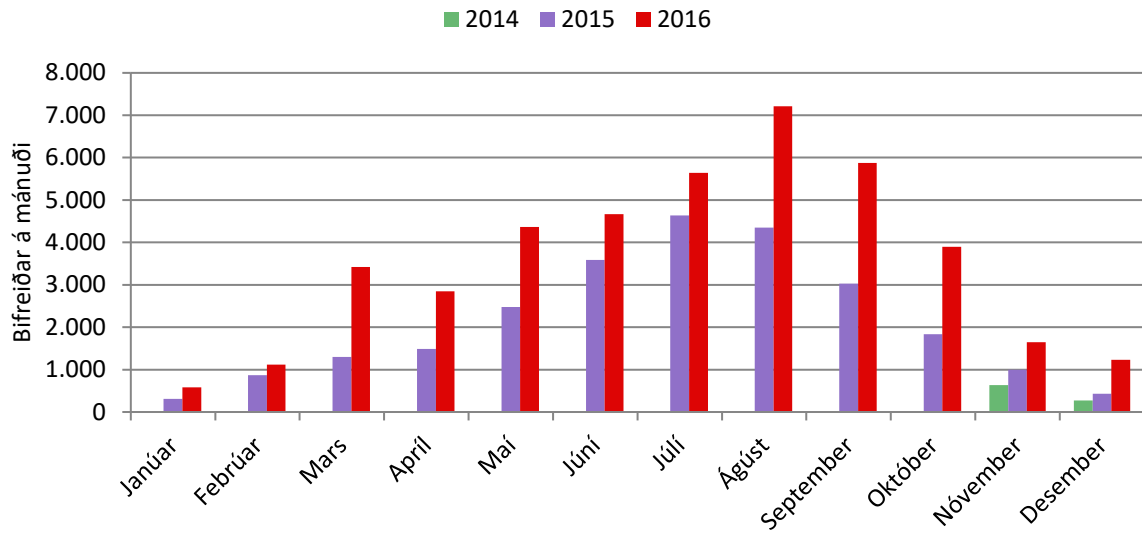

39. mynd. Svínafellsjökull. Bifreiðar á mánuði.

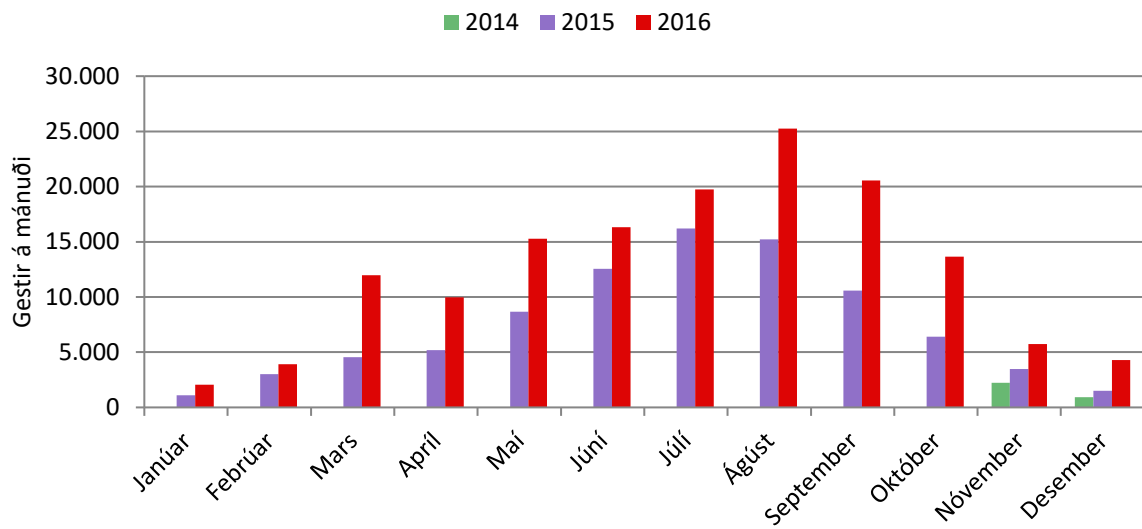

40. mynd. Svínafellsjökull: Gestir á mánuði.

19. tafla. Svínafellsjökull: Gestir á mánuði.

	2014	2015	2016
Janúar		1.092	2.047
Febrúar		3.026	3.915
Mars		4.537	11.975
Apríl		5.195	9.970
Maí		8.659	15.271
Júní		12.538	16.324
Júlí		16.208	19.741
Ágúst		15.211	25.241
September		10.586	20.550
Október		6.416	13.640
Nóvember	2.221	3.488	5.748
Desember	938	1.515	4.296
Alls:		88.471	148.717
Breyting milli ára:			60.246
Breyting (%):			68,1%

20. tafla. Svínafellsjökull: Breyting milli mánaða og ára í komu gesta.

	2015	2016
Janúar		955
Febrúar		889
Mars		7.438
Apríl		4.775
Maí		6.612
Júní		3.785
Júlí		3.533
Ágúst		10.030
September		9.963
Október		7.224
Nóvember	1.266	2.260
Desember	577	2.781
Breyting:		60.246

21. tafla. Svínafellsjökull: Hlutfallsleg breyting milli mánaða og ára í komu gesta.

	2015	2016
Janúar		88%
Febrúar		29%
Mars		164%
Apríl		92%
Maí		76%
Júní		30%
Júlí		22%
Ágúst		66%
September		94%
Október		113%
Nóvember	57%	65%
Desember	62%	184%
Breyting (%):		68,1%

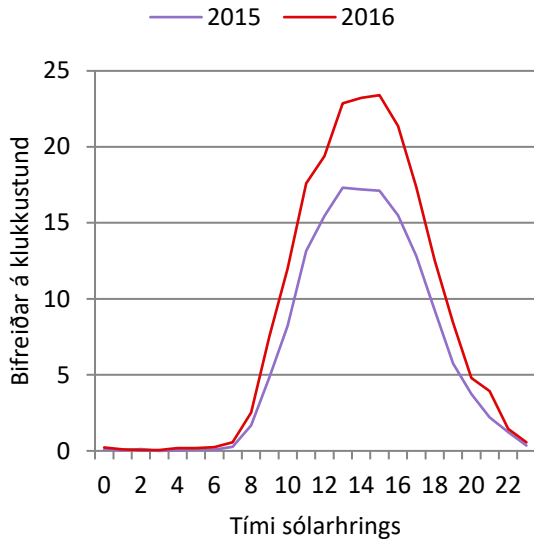

41. mynd. Svínafellsjökull: Bifreiðar á klst. á háönn.

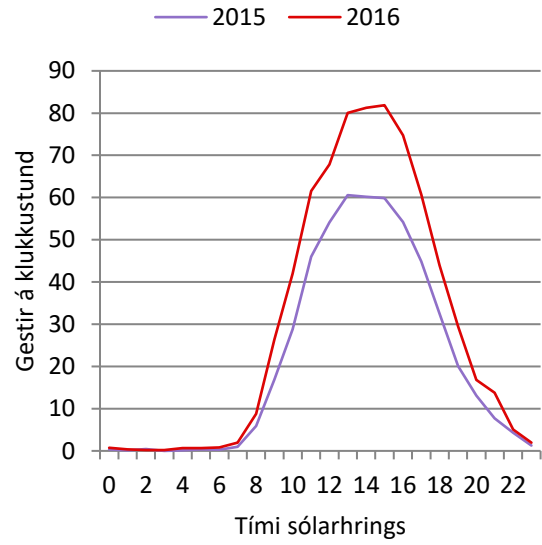

42. mynd. Svínafellsjökull: Gestir á klst. á háönn.

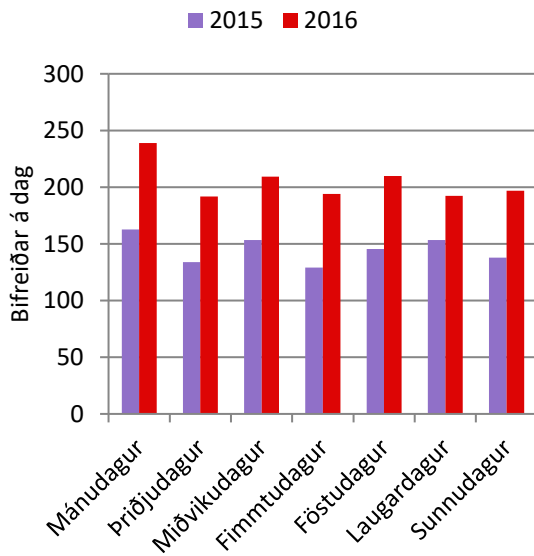

43. mynd. Svínafellsjökull: Bifreiðar eftir vikudögum á háönn.

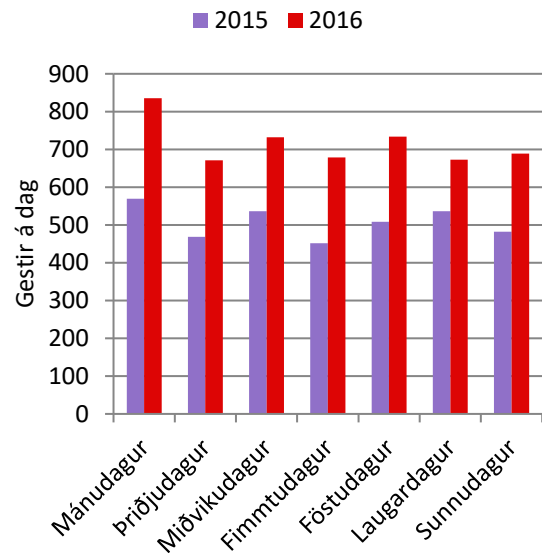

44. mynd. Svínafellsjökull: Gestir eftir vikudögum á háönn.

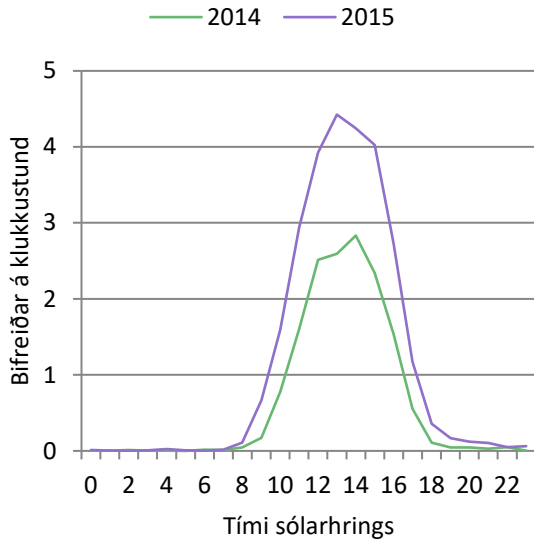

45. mynd. Svínafellsjökull: Bifreiðar á klst. um hávetur.

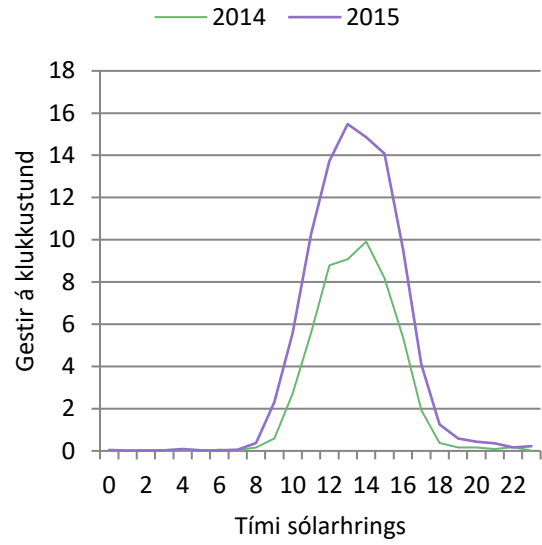

46. mynd. Svínafellsjökull: Gestir á klst. um hávetur.

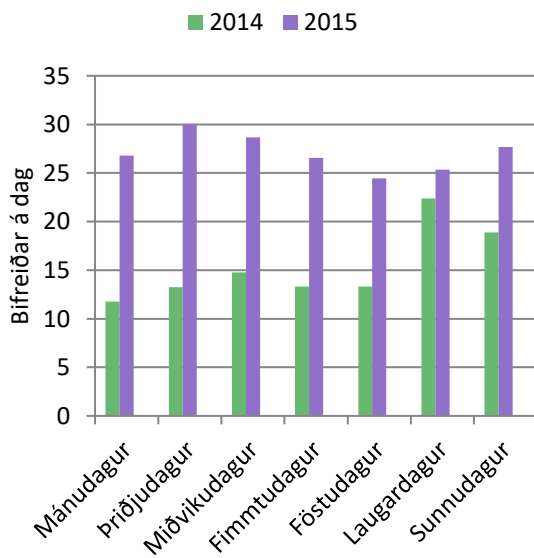

47. mynd. Svínafellsjökull: Bifreiðar eftir vikudögum um hávetur.

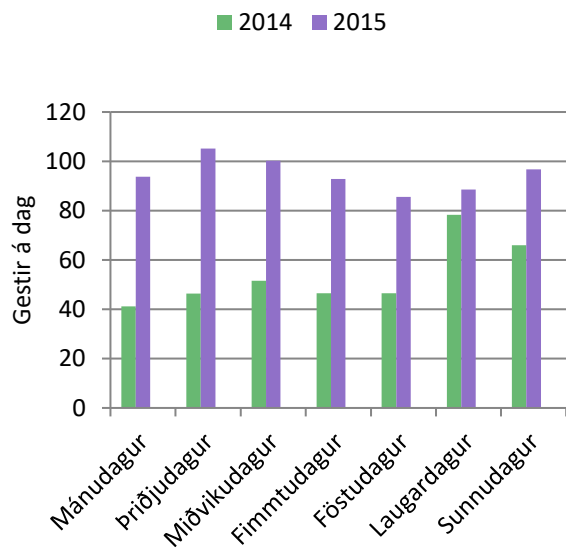

48. mynd. Svínafellsjökull: Gestir eftir vikudögum um hávetur.

3.7 Fjallsárlón

Byrjað var að telja við Fjallsárlón árið 2014. Í lok árs 2015 byrjuðu framkvæmdir við aðkomuveginna að Fjallsárlóni. Framkvæmdirnar stóðu fram á mitt ár 2016. Teljarinn var tekinn niður vegna framkvæmdanna. Í ágúst 2016 var teljarinn settur upp aftur.

Í 22. töflu er settur fram meðalfjöldi bifreiða á dag eftir tímabilum og í 23. töflu er settur fram meðalfjöldi gesta á dag eftir tímabilum. Á 49. mynd er settur fram heildarfjöldi bifreiða eftir tímabilum og á 50. mynd er settur fram fjöldi gesta eftir tímabilum.

Á 51. mynd er settur fram heildarfjöldi bifreiða eftir vikum og á 52. mynd er settur fram fjöldi gesta eftir vikum.

Á 53. mynd er settur fram heildarfjöldi bifreiða eftir mánuðum og á 54. mynd er settur fram fjöldi gesta eftir mánuðum. Í 24. töflu eru settar fram sömu upplýsingar og settar voru fram myndrænt á 54. mynd. Í 25. töflu er sett fram breyting milli mánaða og í 26. töflu er sett fram hlutfallsleg breyting milli mánaða.

Á 55. mynd er settur fram meðalfjöldi bifreiða eftir klukkustundum á háönn og á 56. mynd er settur fram meðalfjöldi gesta eftir klukkustundum á háönn. Á 57. mynd er settur fram meðalfjöldi bifreiða eftir vikudögum á háönn og á 58. mynd er settur fram meðalfjöldi gesta eftir vikudögum á háönn.

Á 59. mynd er settur fram meðalfjöldi bifreiða eftir klukkustundum um hávetur og á 60. mynd er settur fram meðalfjöldi gesta eftir klukkustundum um hávetur. Á 61. mynd er settur fram meðalfjöldi bifreiða eftir vikudögum um hávetur og á 62. mynd er settur fram meðalfjöldi gesta eftir vikudögum um hávetur.

22. tafla. Fjallsárlón: Meðalfjöldi bifreiða á dag.

	2014	2015	2016
Síðla vetrar		26	
Vetrarlok		81	
Vor		253	
Háönn		359	
Haust		344	385
Framan af vetri	49	100	162
Hávetur	10		

23. tafla. Fjallsárlón: Meðalfjöldi gesta á dag.

	2014	2015	2016
Síðla vetrar		90	
Vetrarlok		282	
Vor		886	
Háönn		1.256	
Haust		1.203	1.347
Framan af vetri	172	350	566
Hávetur	35		

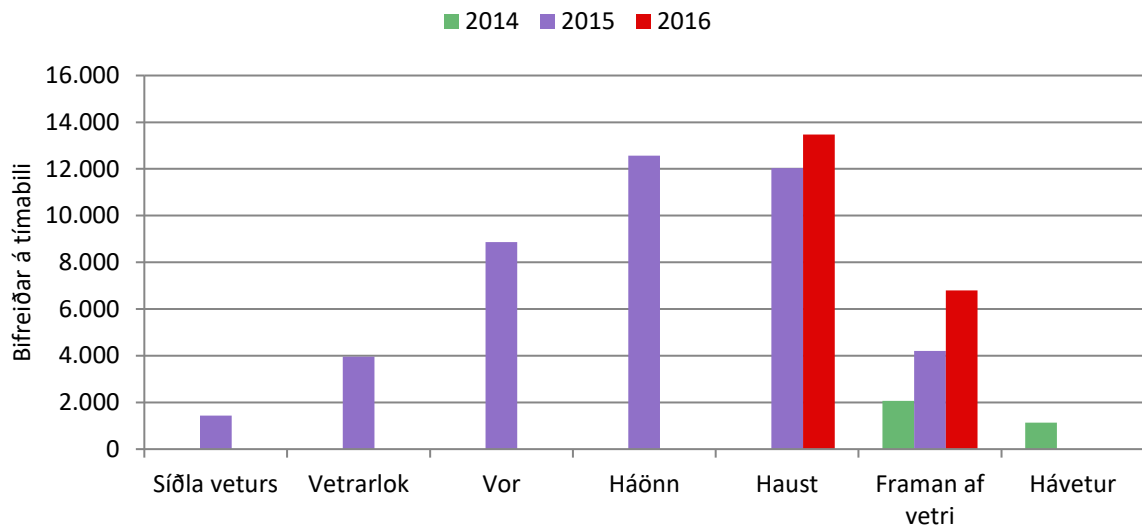

49. mynd. Fjallsárlón: Bifreiðar á tímabili.

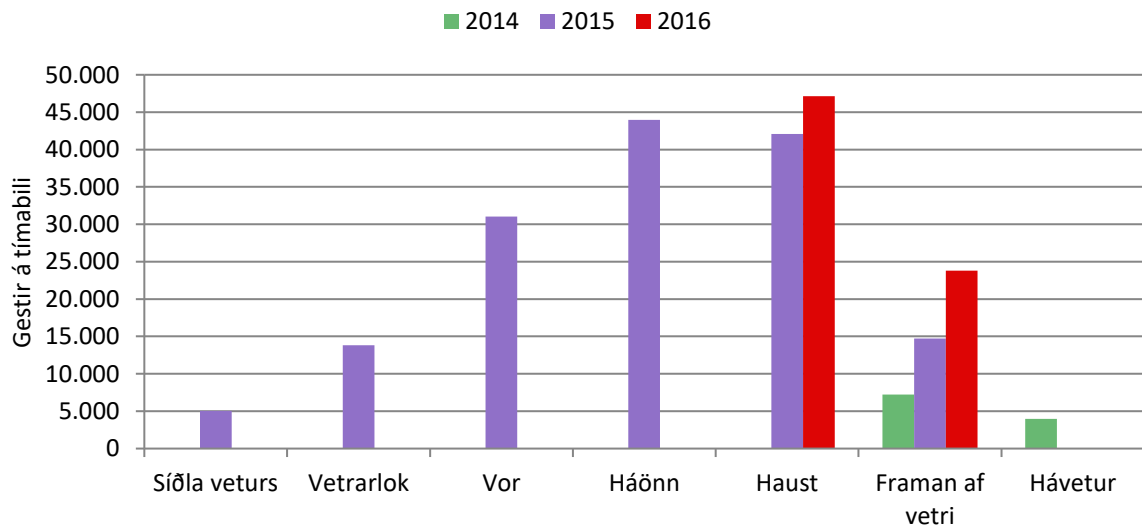

50. mynd. Fjallsárlón: Gestir á tímabili.

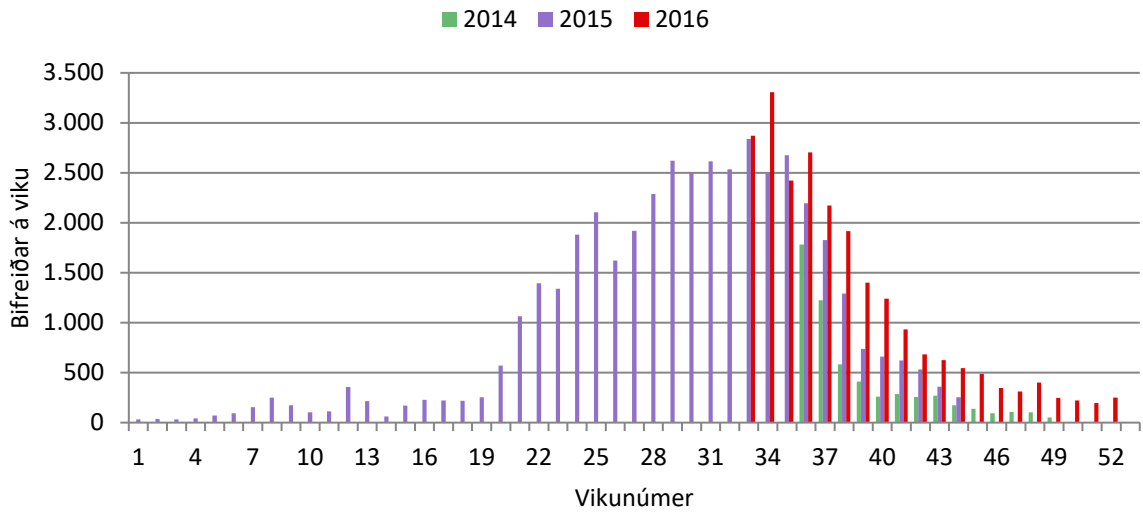

51. mynd. Fjallsárlón: Bifreiðar á viku.

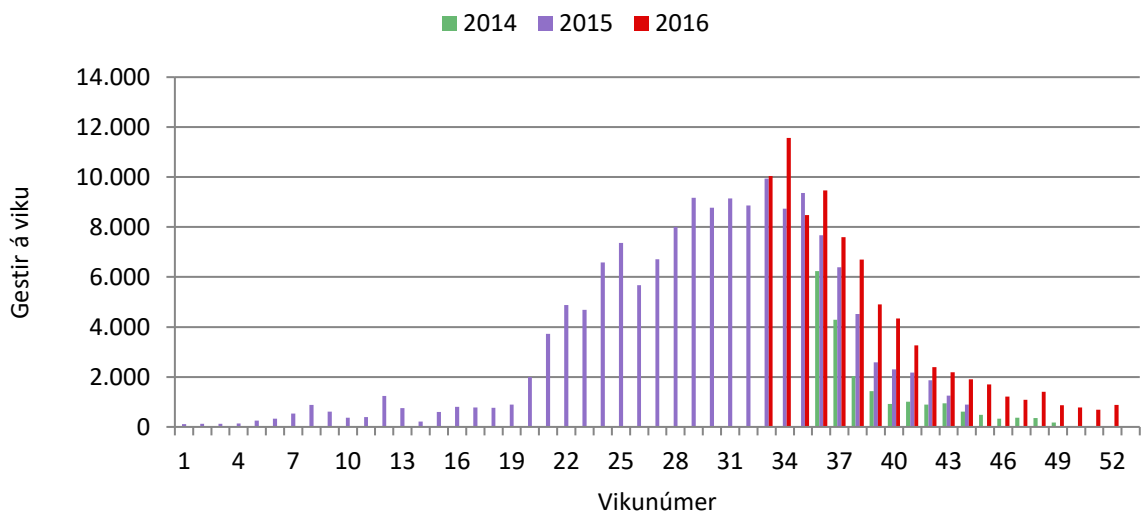

52. mynd. Fjallsárlón: Gestir á viku.

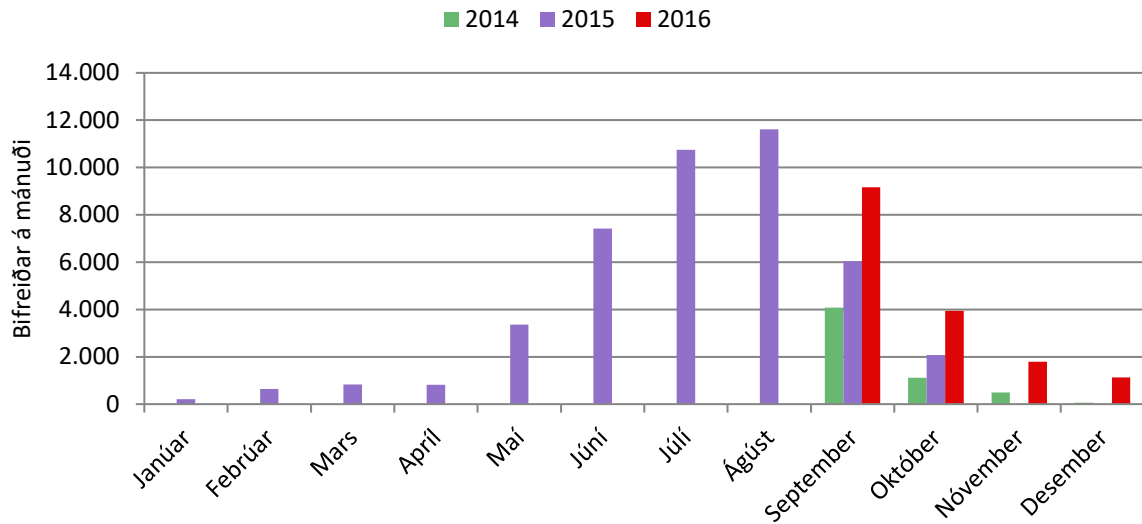

53. mynd. Fjallsárlón. Bifreiðar á mánuði.

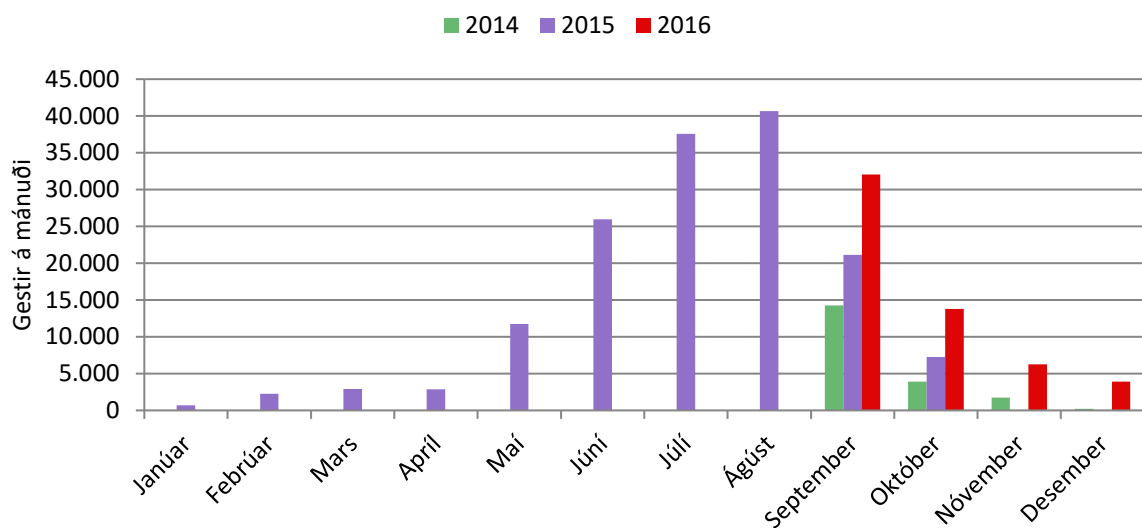

54. mynd. Fjallsárlón: Gestir á mánuði.

24. tafla. Fjallsárlón: Gestir á mánuði.

	2014	2015	2016
Janúar		707	
Febrúar		2.253	
Mars		2.890	
Apríl		2.872	
Maí		11.748	
Júní		25.948	
Júlí		37.580	
Ágúst		40.648	
September	14.263	21.123	32.066
Október	3.908	7.266	13.791
Nóvember	1.732		6.273
Desember	210		3.929

25. tafla. Fjallsárlón: Breyting milli mánaða í komu gesta.

	2015	2016
Janúar		
Febrúar		
Mars		
Apríl		
Maí		
Júní		
Júlí		
Ágúst		
September	6.860	10.943
Október	3.358	6.525
Nóvember		
Desember		

26. tafla. Fjallsárlón: Hlutfallsleg breyting milli mánaða í komu gesta.

	2015	2016
Janúar		
Febrúar		
Mars		
Apríl		
Maí		
Júní		
Júlí		
Ágúst		
September	48%	52%
Október	86%	90%
Nóvember		
Desember		

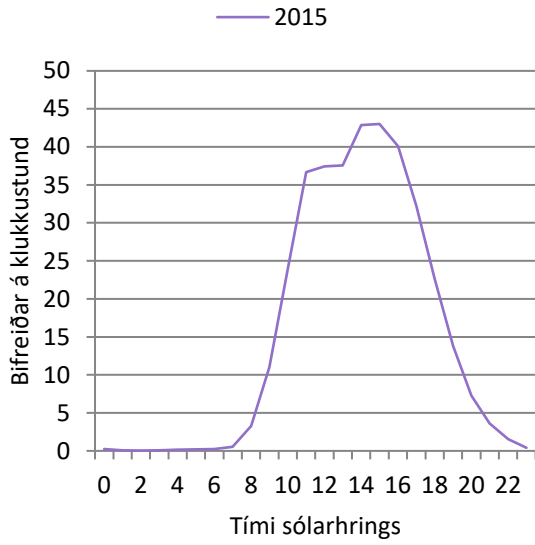

55. mynd. Fjallsárlón: Bifreiðar á klst. á háönn.

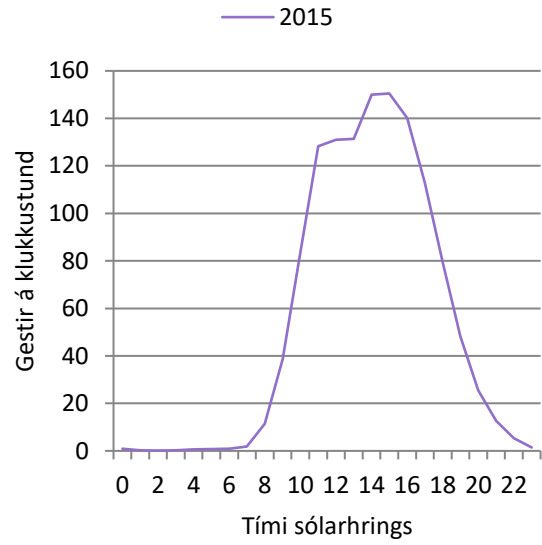

56. mynd. Fjallsárlón: Gestir á klst. á háönn.

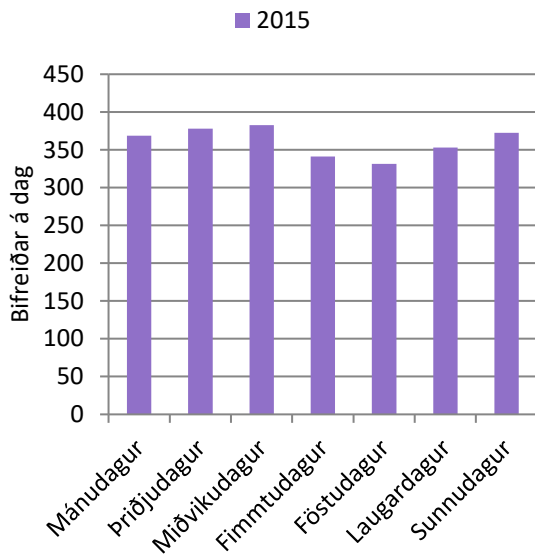

57. mynd. Fjallsárlón: Bifreiðar eftir vikudögum á háönn.

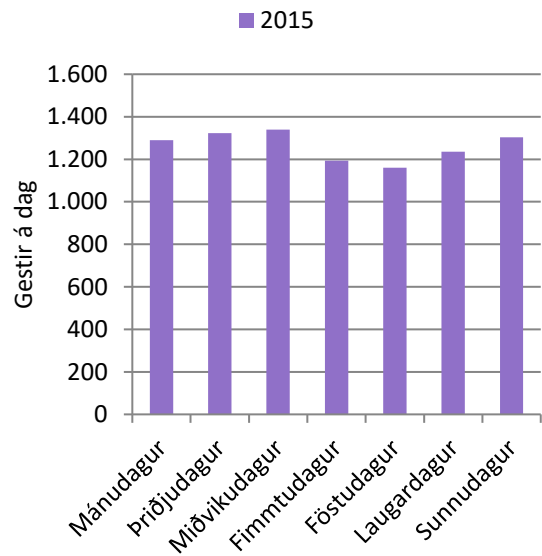

58. mynd. Fjallsárlón: Gestir eftir vikudögum á háönn.

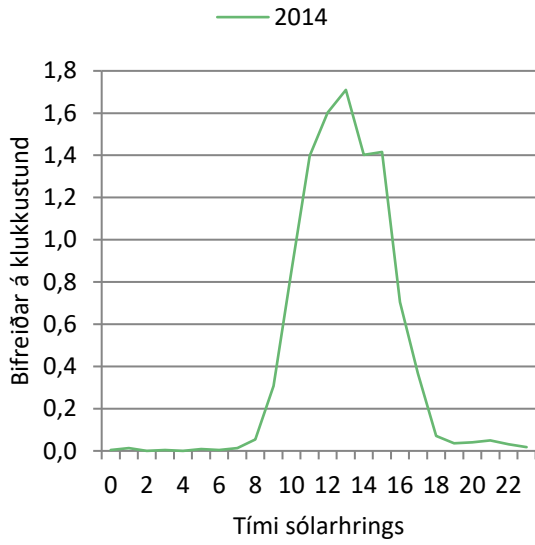

59. mynd. Fjallsárlón: Bifreiðar á klst. um hávetur.

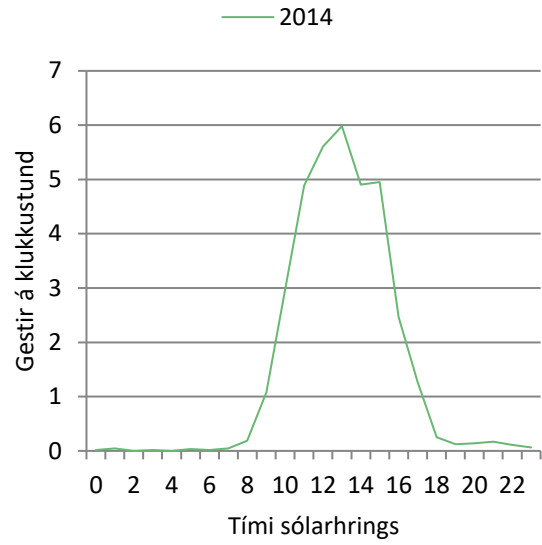

60. mynd. Fjallsárlón: Gestir á klst. um hávetur.

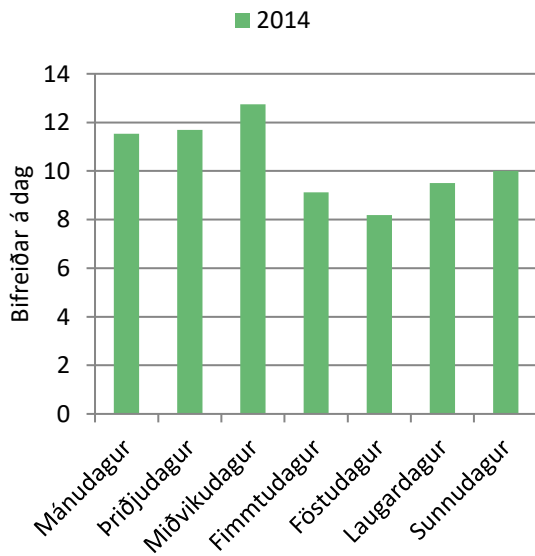

61. mynd. Fjallsárlón: Bifreiðar eftir vikudögum um hávetur.

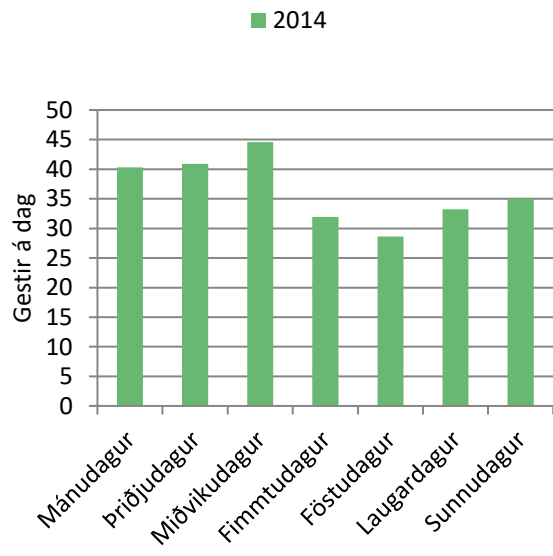

62. mynd. Fjallsárlón: Gestir eftir vikudögum um hávetur.

3.8 Jökulsárlón

Byrjað var að telja árið 2012 við Jökulsárlón. Teljarinn er staðsettur á aðkomuveginum austan ár. Þeim megin sem veitingasalan er.

Í 27. töflu er settur fram meðalfjöldi bifreiða á dag eftir tímabilum og í 28. töflu er settur fram meðalfjöldi gesta á dag eftir tímabilum. Á 63. mynd er settur fram heildarfjöldi bifreiða eftir tímabilum og á 64. mynd er settur fram fjöldi gesta eftir tímabilum.

Á 65. mynd er settur fram heildarfjöldi bifreiða eftir vikum og á 66. mynd er settur fram fjöldi gesta eftir vikum.

Á 67. mynd er settur fram heildarfjöldi bifreiða eftir mánuðum og á 68. mynd er settur fram fjöldi gesta eftir mánuðum. Í 29. töflu eru settar sömu upplýsingar og settar eru fram myndrænt á 68. mynd. Í 30. töflu er sett fram breyting milli mánaða og í 31. töflu er sett fram hlutfallsleg breyting milli mánaða.

Á 69. mynd er settur fram meðalfjöldi bifreiða á klukkustund á háönn og á 70. mynd er settur fram meðalfjöldi gesta á klukkustund á háönn. Á 71. mynd er settur fram meðalfjöldi bifreiða eftir vikudögum á háönn og á 72. mynd er settur fram meðalfjöldi gesta eftir vikudögum á háönn.

Á 73. mynd er settur fram meðalfjöldi bifreiða á klukkustund um hávetur og á 74. mynd er settur fram meðalfjöldi gesta á klukkustund um hávetur. Á 75. mynd er settur fram meðalfjöldi bifreiða eftir vikudögum um hávetur og á 76. mynd er settur fram meðalfjöldi gesta eftir vikudögum um hávetur.

27. tafla. Jökulsárlón: Meðalfjöldi bifreiða á dag.

	2012	2013	2014	2015	2016
Síðla vetrar			122	217	351
Vetrarlok	122		215	319	516
Vor	372		600	707	927
Háönn	606		879	936	1.169
Haut	385		664	817	1.008
Framan af vetri	99		235	387	562
Hávetur	32	55	103	189	

28. tafla. Jökulsárlón: Meðalfjöldi gesta á dag.

	2012	2013	2014	2015	2016
Síðla vetrar			365	648	1.051
Vetrarlok	370		653	971	1.571
Vor	1.151		1.858	2.189	2.869
Háönn	1.908		2.767	2.947	3.680
Haut	1.185		2.043	2.516	3.104
Framan af vetri	299		708	1.165	1.691
Hávetur	97	166	310	566	

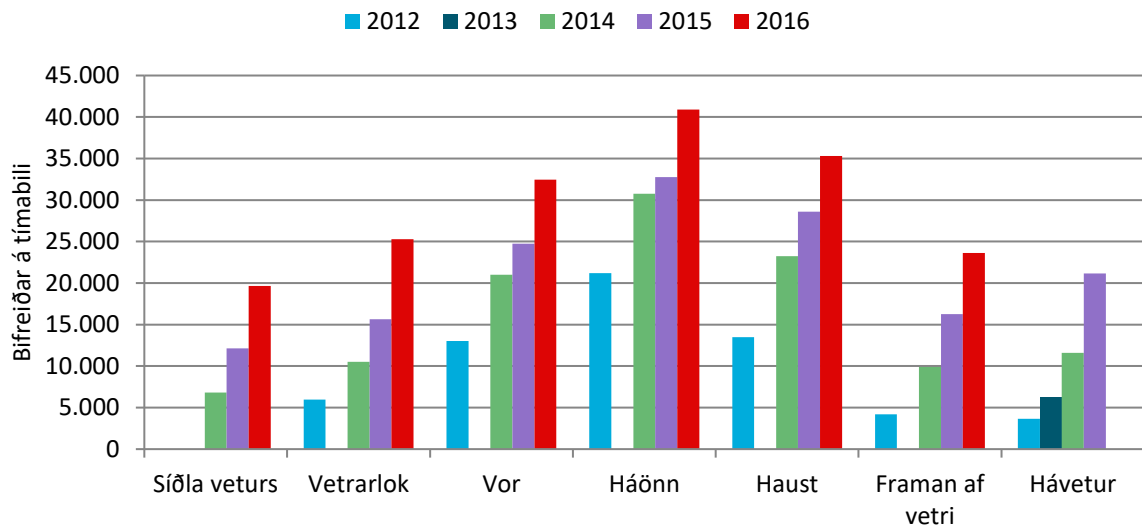

63. mynd. Jökulsárlón: Bifreiðar á tímabili.

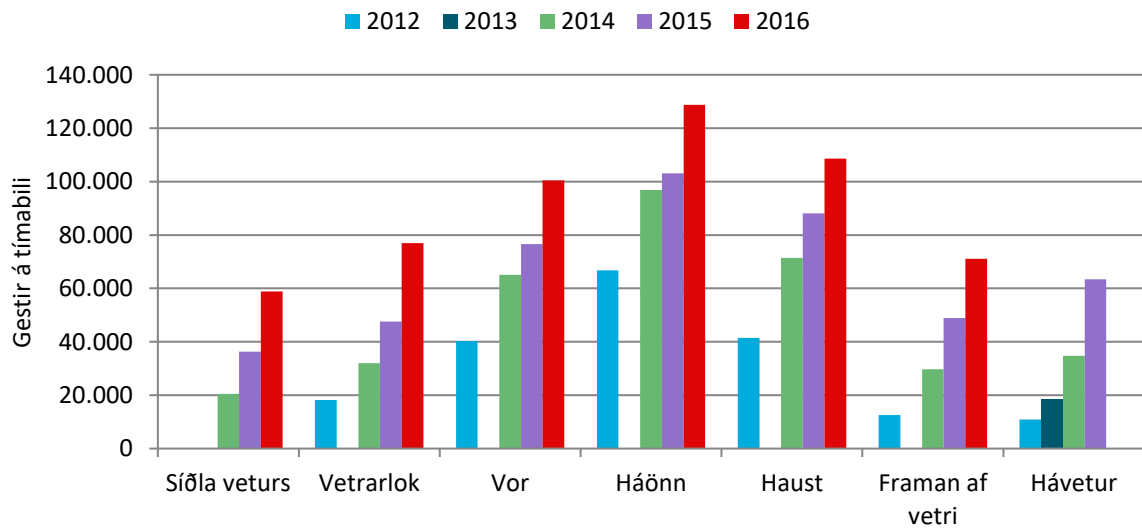

64. mynd. Jökulsárlón: Gestir á tímabili.

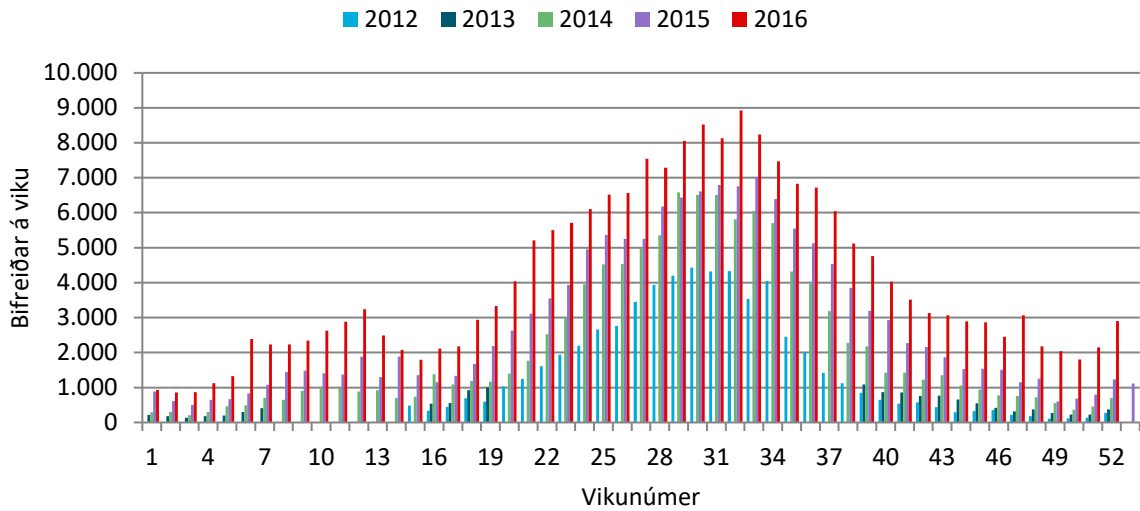

65. mynd. Jökulsárlón: Bifreiðar á viku.

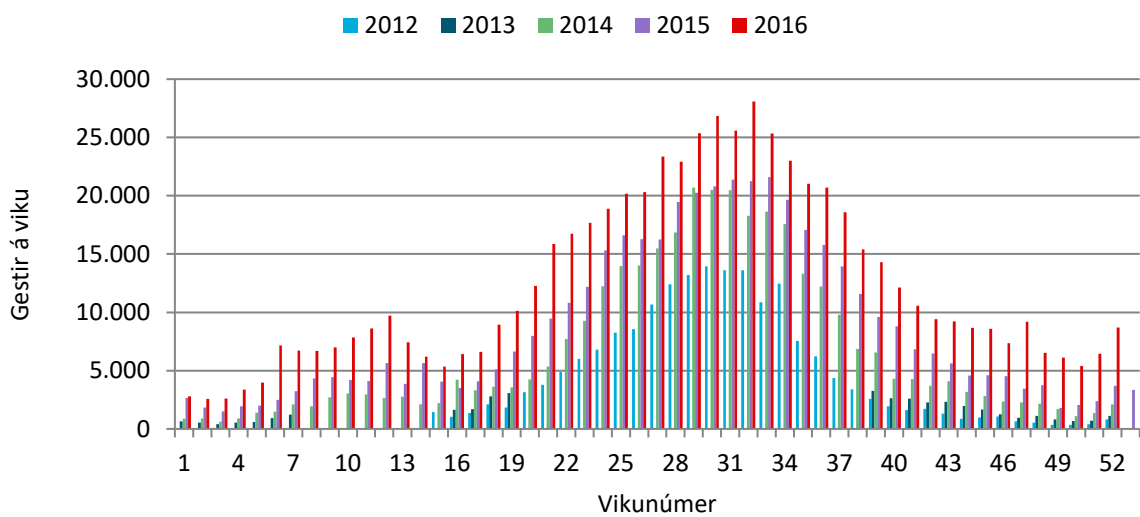

66. mynd. Jökulsárlón: Gestir á viku.

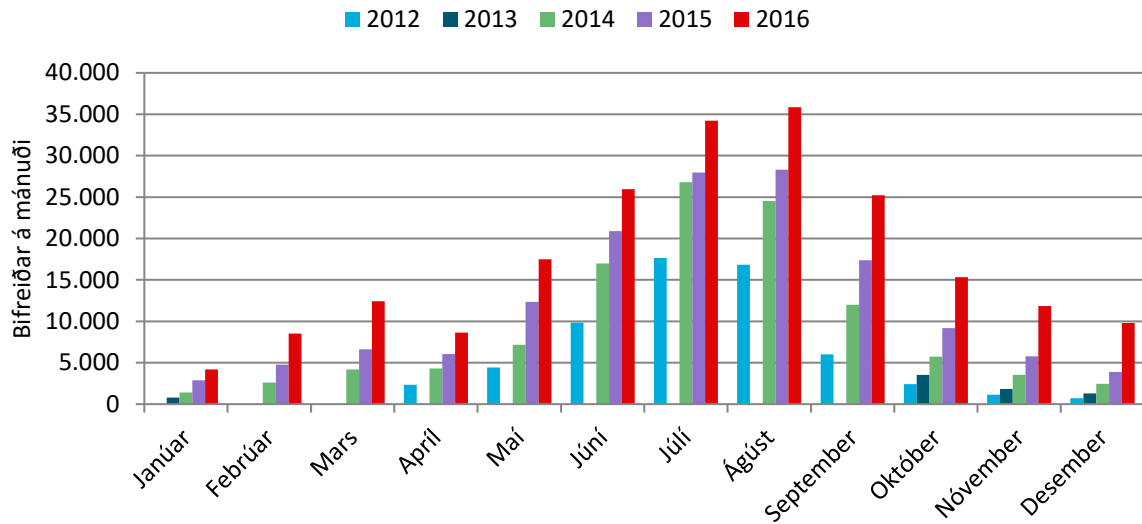

67. mynd. Jökulsárlón. Bifreiðar á mánuði.

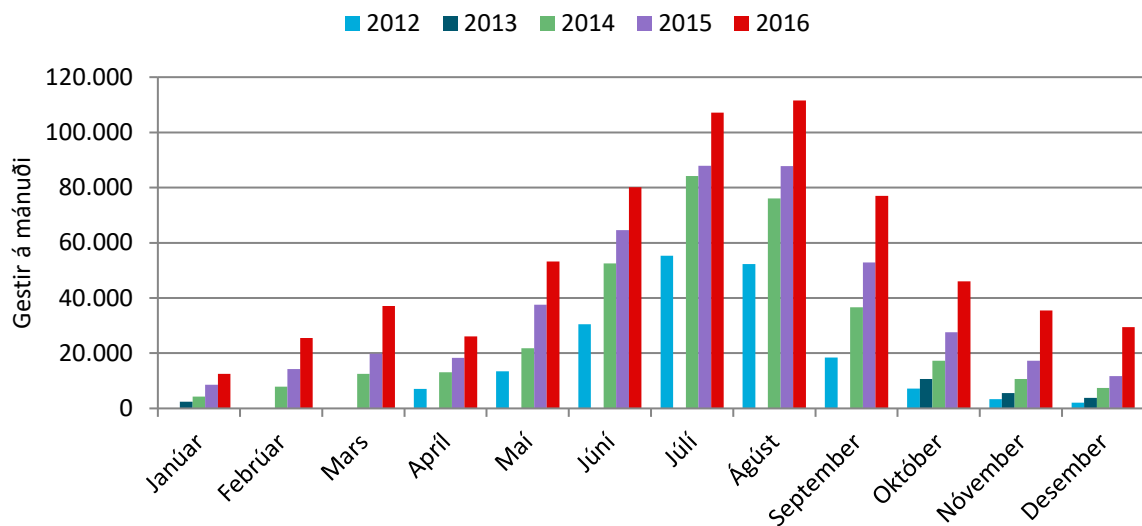

68. mynd. Jökulsárlón: Gestir á mánuði.

29. tafla. Jökulsárlón: Gestir á mánuði.

	2012	2013	2014	2015	2016
Janúar		2.421	4.268	8.592	12.559
Febrúar			7.847	14.226	25.525
Mars			12.503	19.782	37.102
Apríl	7.020		13.063	18.265	26.085
Maí	13.461		21.829	37.583	53.227
Júní	30.464		52.541	64.604	80.114
Júlí	55.308		84.186	87.871	107.154
Ágúst	52.339		76.057	87.803	111.564
September	18.392		36.633	52.888	77.002
Október	7.225	10.672	17.266	27.584	46.081
Nóvember	3.350	5.551	10.623	17.307	35.530
Desember	2.120	3.813	7.367	11.677	29.395
Alls:			344.183	448.181	641.338
Breyting milli ára:				103.998	193.157
Breyting (%):				30,2%	43,1%

30. tafla. Jökulsárlón: Breyting milli mánaða og ára í komu gesta.

	2013	2014	2015	2016
Janúar		1.847	4.325	3.967
Febrúar			6.379	11.299
Mars			7.279	17.320
Apríl			5.202	7.820
Maí			15.753	15.645
Júní			12.063	15.510
Júlí			3.685	19.283
Ágúst			11.746	23.761
September			16.255	24.114
Október	3.447	6.594	10.317	18.497
Nóvember	2.201	5.072	6.684	18.223
Desember	1.692	3.554	4.310	17.718
Breyting:			103.998	193.157

31. tafla. Jökulsárlón: Hlutfallsleg breyting milli mánaða og ára í komu gesta.

	2013	2014	2015	2016
Janúar		76%	101%	46%
Febrúar			81%	79%
Mars			58%	88%
Apríl			40%	43%
Maí			72%	42%
Júní			23%	24%
Júlí			4%	22%
Ágúst			15%	27%
September			44%	46%
Október	48%	62%	60%	67%
Nóvember	66%	91%	63%	105%
Desember	80%	93%	59%	152%
Breyting (%):			30,2%	43,1%

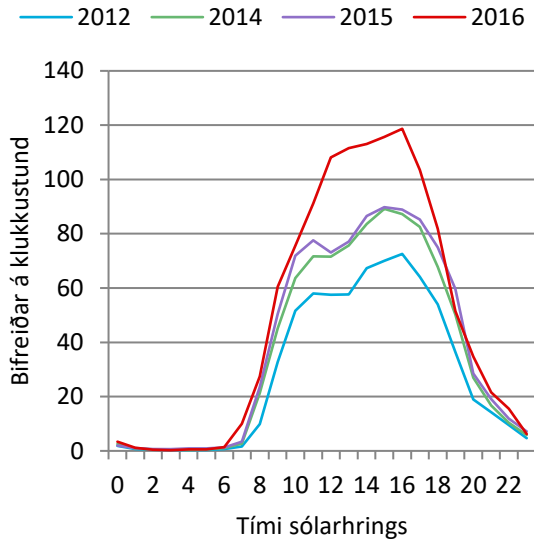

69. mynd. Jökulsárlón: Bifreiðar á klst. á háönn.

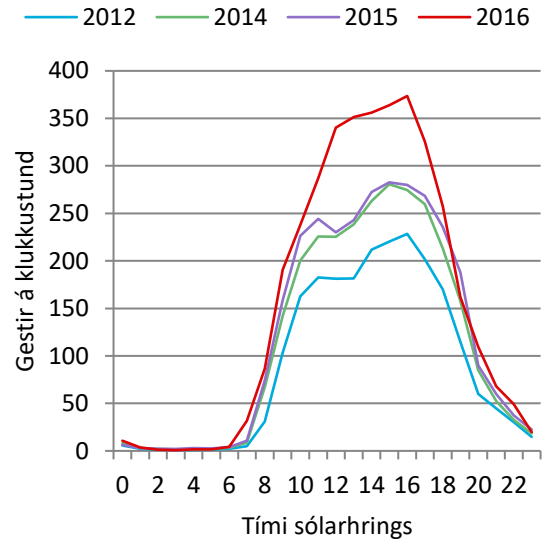

70. mynd. Jökulsárlón: Gestir á klst. á háönn.

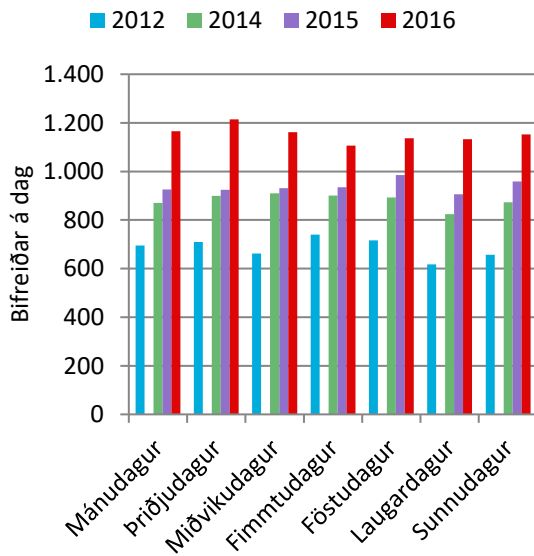

71. mynd. Jökulsárlón: Bifreiðar eftir vikudögum á háönn.

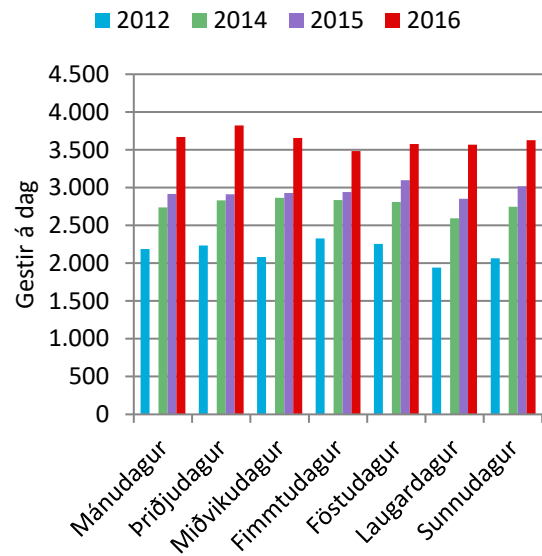

72. mynd. Jökulsárlón: Gestir eftir vikudögum á háönn.

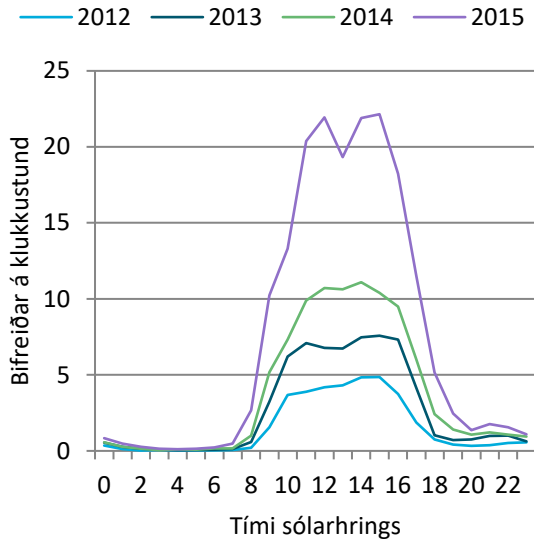

73. mynd. Jökulsárlón: Bifreiðar á klst. um hávetur.

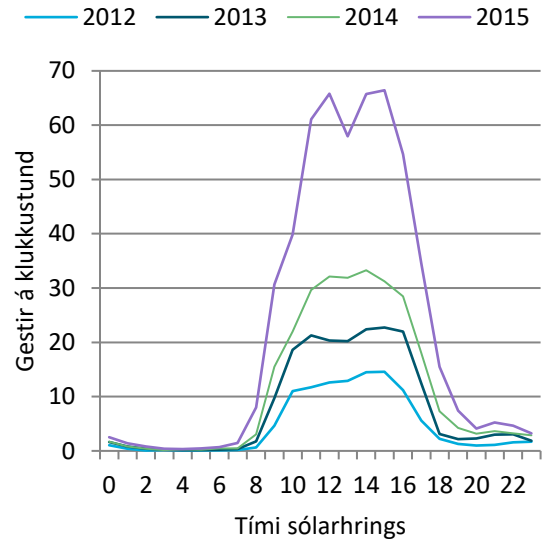

74. mynd. Jökulsárlón: Gestir á klst. um hávetur.

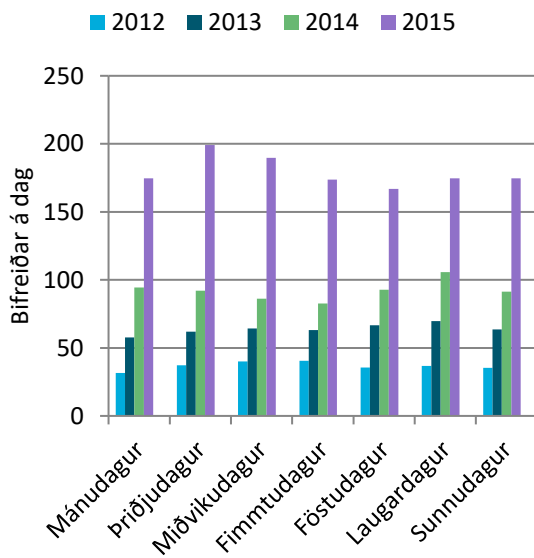

75. mynd. Jökulsárlón: Bifreiðar eftir vikudögum um hávetur.

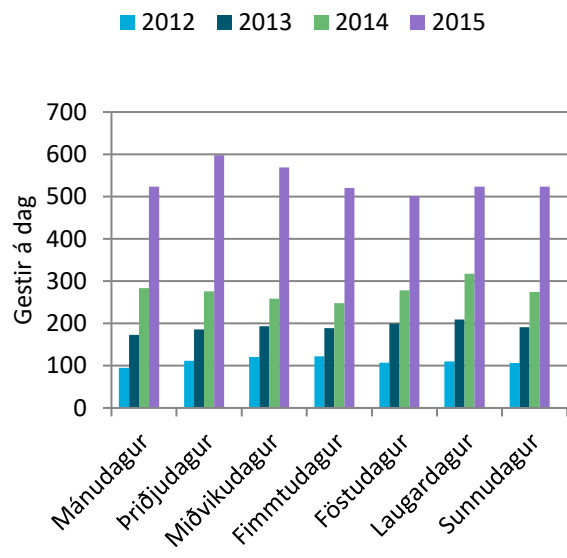

76. mynd. Jökulsárlón: Gestir eftir vikudögum um hávetur.

3.9 Samanburður á bifreiðateljurum við Fjallsárlón og Jökulsárlón

Í 32. töflu er settur fram fjöldi gesta við Jökulsárlón og Fjallsárlón árin 2014 til 2016. Einnig er borið saman hlutfallslega hversu margir fara að Fjallsárlóni miðað við Jökulsárlón.

32. tafla. Samanburður á gestakomum að Fjallsárlóni og Jökulsárlóni.

	2014			2015		
	Jökulsárlón	Fjallsárlón	Samanburður	Jökulsárlón	Fjallsárlón	Samanburður
Janúar	4.268			8.592	707	8%
Febrúar	7.847			14.226	2.253	16%
Mars	12.503			19.782	2.890	15%
Apríl	13.063			18.265	2.872	16%
Maí	21.829			37.583	11.748	31%
Júní	52.541			64.604	25.948	40%
Júlí	84.186			87.871	37.580	43%
Ágúst	76.057			87.803	40.648	46%
September	36.633	14.263	39%	52.888	21.123	40%
Október	17.266	3.908	23%	27.584	7.266	26%
Nóvember	10.623	1.732	16%	17.307		
Desember	7.367	210	3%	11.677		

	2016		
	Jökulsárlón	Fjallsárlón	Samanburður
Janúar	12.559		
Febrúar	25.525		
Mars	37.102		
Apríl	26.085		
Maí	53.227		
Júní	80.114		
Júlí	107.154		
Ágúst	111.564		
September	77.002	32.066	42%
Október	46.081	13.791	30%
Nóvember	35.530	6.273	18%
Desember	29.395	3.929	13%

3.10 Heinaberg

Byrjað var að telja við Heinaberg árið 2010.

Í 33. töflu er settur fram meðalfjöldi bifreiða á dag eftir tímabilum og í 34. töflu er settur fram meðalfjöldi gesta á dag eftir tímabilum. Á 77. mynd er settur fram heildarfjöldi bifreiða eftir tímabilum og á 78. mynd er settur fram fjöldi gesta eftir tímabilum.

Á 79. mynd er settur fram heildarfjöldi bifreiða eftir vikum og á 80. mynd er settur fram fjöldi gesta eftir vikum.

Á 81. mynd er settur fram heildarfjöldi bifreiða eftir mánuðum og á 82. mynd er settur fram fjöldi gesta eftir mánuðum. Í 35. töflu eru settar sömu upplýsingar og settar eru fram myndrænt á 82. mynd. Í 36. töflu er sett fram breyting milli mánaða og í 37. töflu er sett fram hlutfallsleg breyting milli mánaða.

Á 83 mynd er settur fram meðalfjöldi bifreiða á klukkustund á háönn og á 84. mynd er settur fram meðalfjöldi gesta á klukkustund á háönn. Á 85. mynd er settur fram meðalfjöldi bifreiða eftir vikudögum á háönn og á 86. mynd er settur fram meðalfjöldi gesta eftir vikudögum á háönn.

Á 87. mynd er settur fram meðalfjöldi bifreiða á klukkustund um hávetur og á 88. mynd er settur fram meðalfjöldi gesta á klukkustund um hávetur. Á 89. mynd er settur fram meðalfjöldi bifreiða eftir vikudögum um hávetur og á 90. mynd er settur fram meðalfjöldi gesta eftir vikudögum um hávetur.

33. tafla. Heinaberg: Meðalfjöldi bifreiða á dag.

	2010	2011	2012	2013	2014	2015	2016
Síðla vetrar		0	1	1	2	2	1
Vetrarlok		1	1	2	3	3	7
Vor		6	6	8	10	9	18
Háönn		9	12	12	14	14	21
Haust	1	6	8	8	10	13	20
Framan af vetri	1	1	1	2	3	6	7
Hávetur	0	0	0	1	1	2	

34. tafla. Heinaberg: Meðalfjöldi gesta á dag.

	2010	2011	2012	2013	2014	2015	2016
Síðla vetrar		1	2	4	8	7	3
Vetrarlok		5	5	8	9	9	26
Vor		21	20	28	37	32	63
Háönn		30	43	41	49	50	75
Haust	4	20	30	28	33	44	70
Framan af vetri	2	3	5	9	10	21	24
Hávetur	1	1	1	3	2	6	

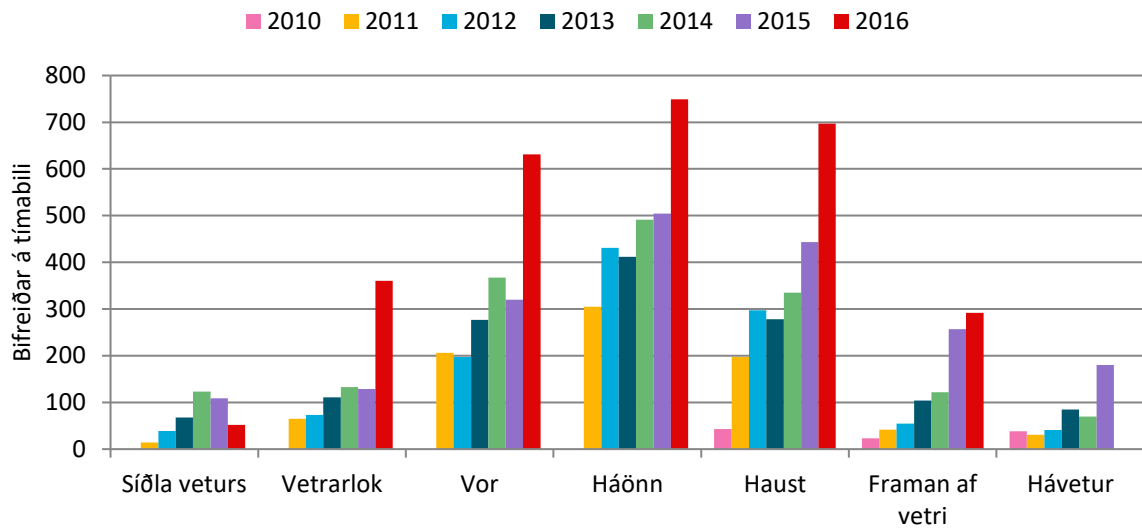

77. mynd. Heinaberg: Bifreiðar á tímabili.

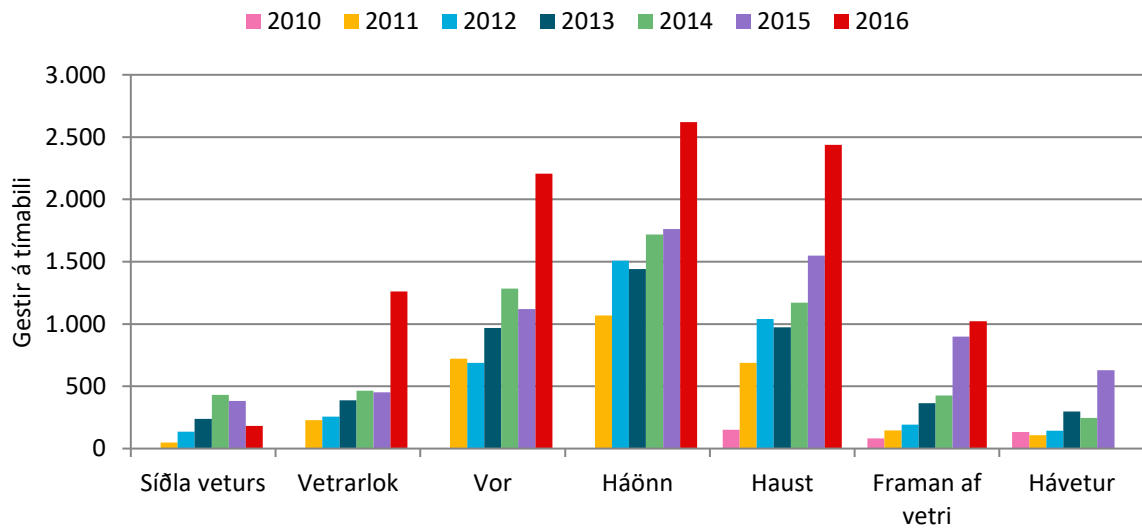

78. mynd. Heinaberg: Gestir á tímabili.

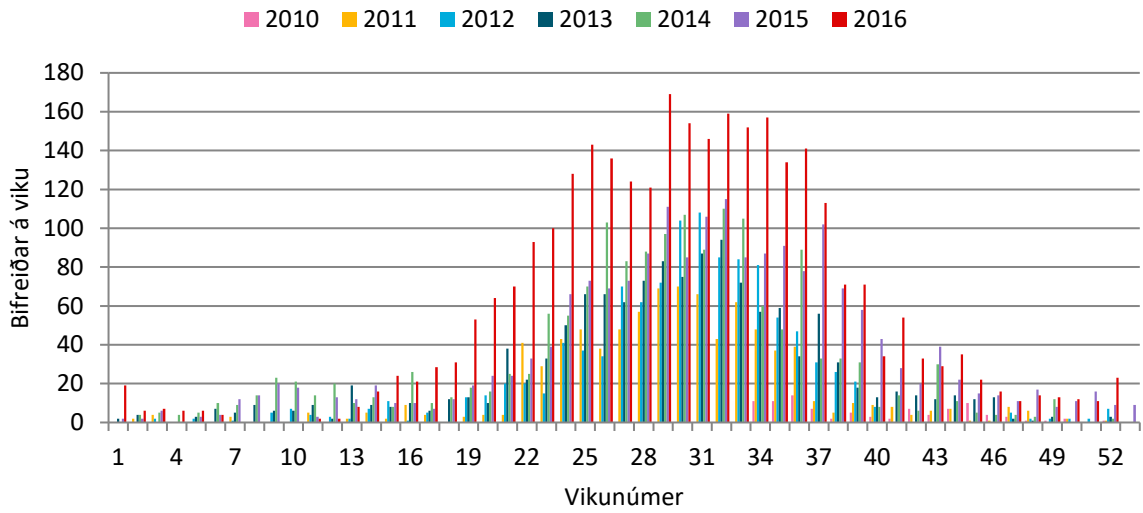

79. mynd. Heinaberg: Bifreiðar á viku.

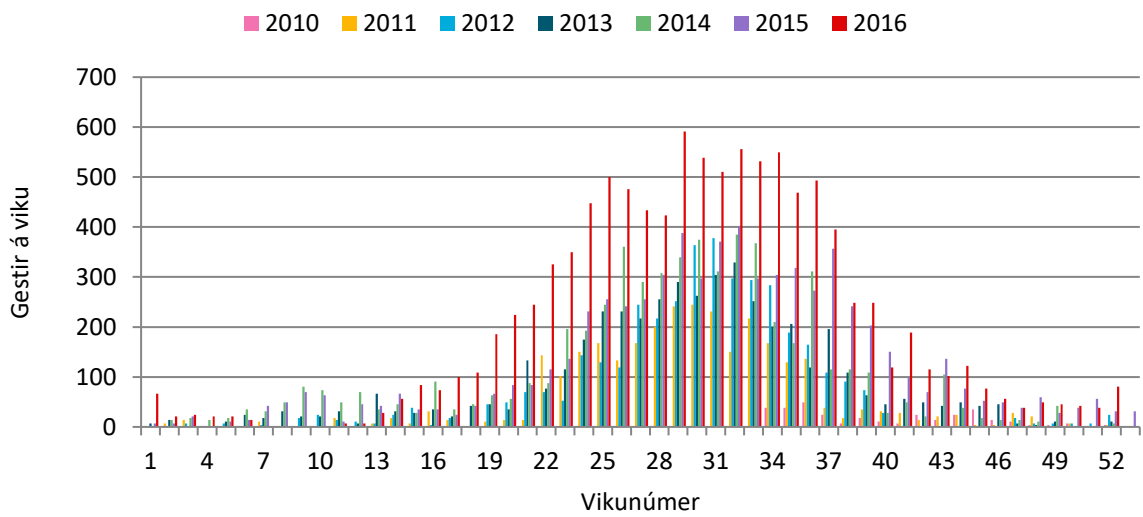

80. mynd. Heinaberg: Gestir á viku.

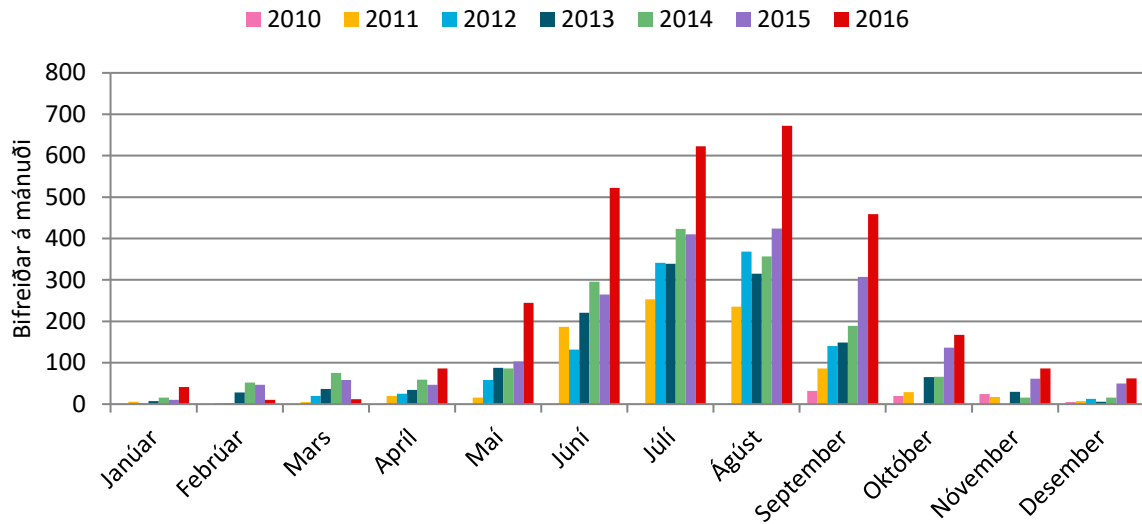

81. mynd. Heinaberg. Bifreiðar á mánuði.

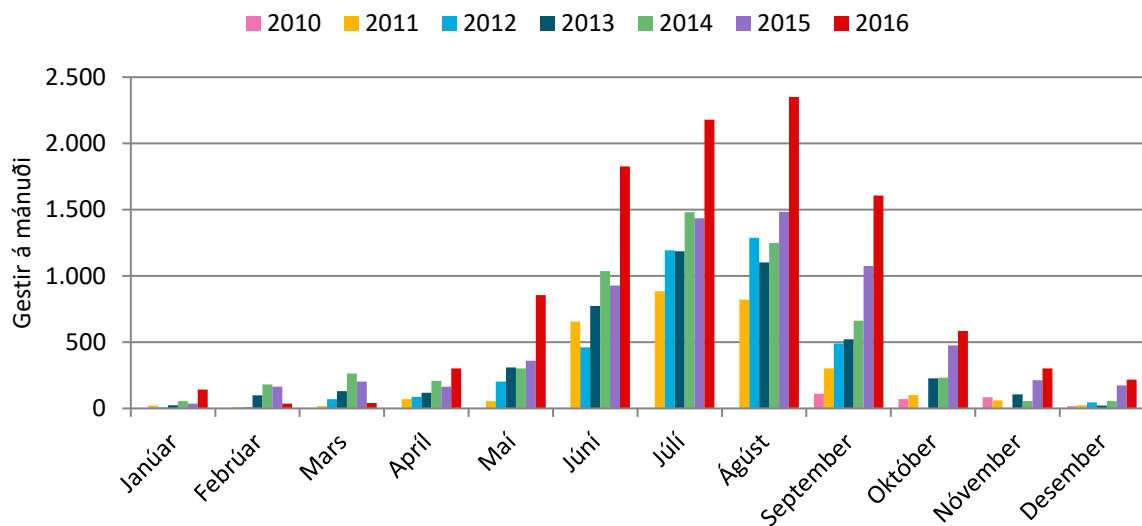

82. mynd. Heinaberg: Gestir á mánuði.

35. tafla. Heinaberg: Gestir á mánuði.

	2010	2011	2012	2013	2014	2015	2016
Janúar		21	7	24	56	35	143
Febrúar		10	10	98	182	164	35
Mars		17	70	129	262	203	42
Apríl		70	87	119	206	164	301
Maí		56	203	308	301	360	855
Júní		654	462	773	1.036	927	1.826
Júlí		885	1.193	1.186	1.480	1.434	2.180
Ágúst		822	1.287	1.102	1.249	1.483	2.351
September	112	301	490	521	661	1.074	1.606
Október	70	101		227	231	476	584
Nóvember	84	59		105	56	213	301
Desember	17	24	45	21	56	175	217
Alls:		3.023		4.614	5.776	6.710	10.441
Breyting milli ára:					1.161	934	3.731
Breyting (%):					25,2%	16,2%	55,6%

36. tafla. Heinaberg: Breyting milli mánaða og ára í komu gesta.

	2011	2012	2013	2014	2015	2016
Janúar		-14	17	31	-21	108
Febrúar		0	87	84	-17	-129
Mars		52	59	133	-59	-161
Apríl		17	31	87	-42	136
Maí		147	105	-7	59	495
Júní		-192	311	262	-108	899
Júlí		308	-7	294	-45	745
Ágúst		465	-185	147	234	868
September	189	189	31	140	413	532
Október	31			3	245	108
Nóvember	-24			-49	157	87
Desember	7	21	-24	35	119	42
Breyting:				1.161	934	3.731

37. tafla. Heinaberg: Hlutfallsleg breyting milli mánaða og ára í komu gesta.

	2011	2012	2013	2014	2015	2016
Janúar		-67%	250%	129%	-38%	310%
Febrúar		0%	833%	86%	-10%	-79%
Mars		300%	85%	103%	-23%	-79%
Apríl		25%	36%	74%	-20%	83%
Maí		263%	52%	-2%	20%	137%
Júní		-29%	67%	34%	-10%	97%
Júlí		35%	-1%	25%	-3%	52%
Ágúst		57%	-14%	13%	19%	58%
September	169%	63%	6%	27%	62%	50%
Október	45%			2%	106%	23%
Nóvember	-29%			-47%	281%	41%
Desember	40%	86%	-54%	167%	213%	24%
Breyting (%):				25,2%	16,2%	55,6%

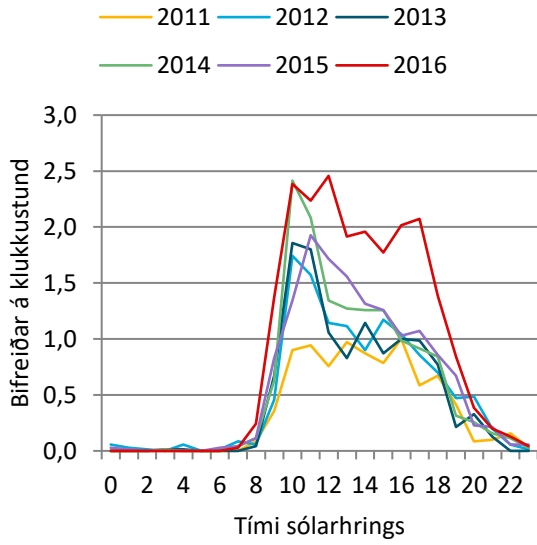

83. mynd. Heinaberg: Bifreiðar á klst. á háönn.

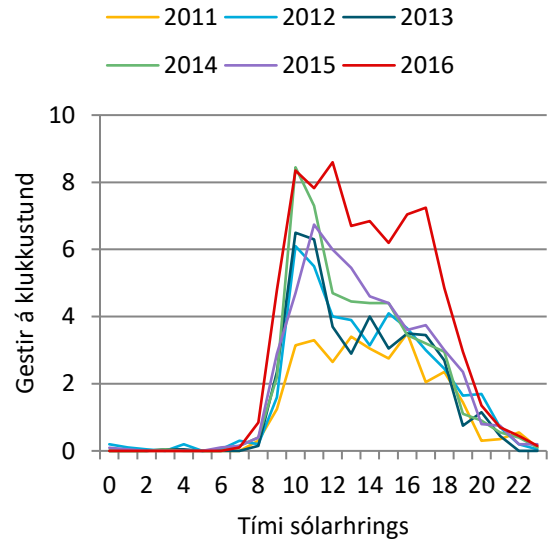

84. mynd. Heinaberg: Gestir á klst. á háönn.

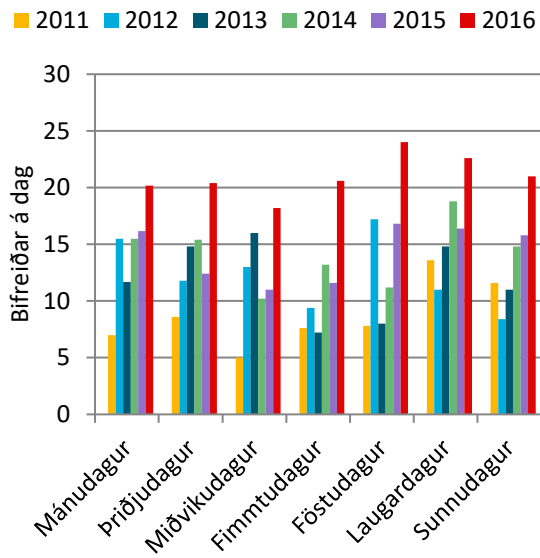

85. mynd. Heinaberg: Bifreiðar eftir vikudögum á háönn.

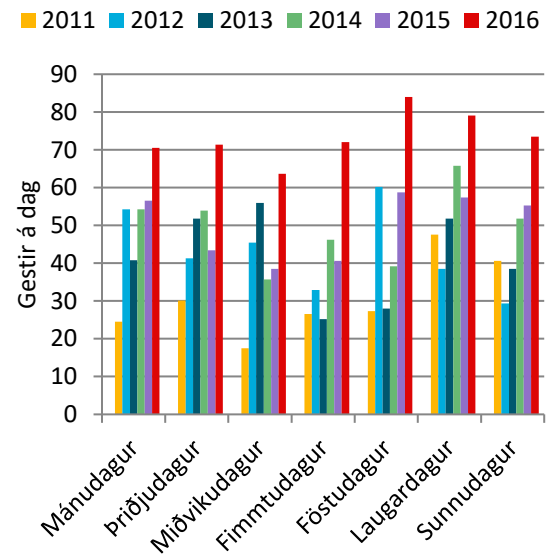

86. mynd. Heinaberg: Gestir eftir vikudögum á háönn.

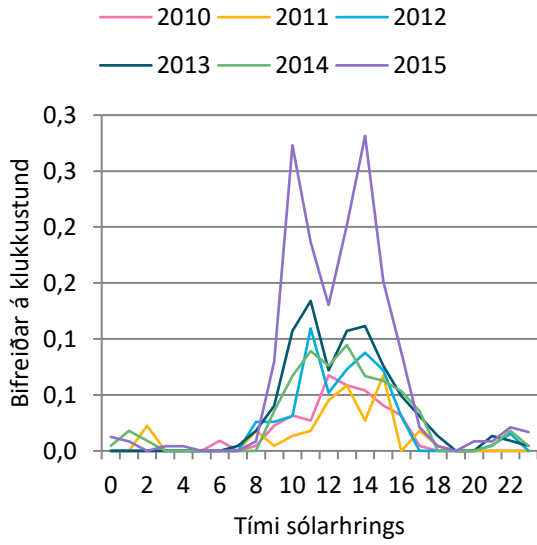

87. mynd. Heinaberg: Bifreiðar á klst. um hávetur.

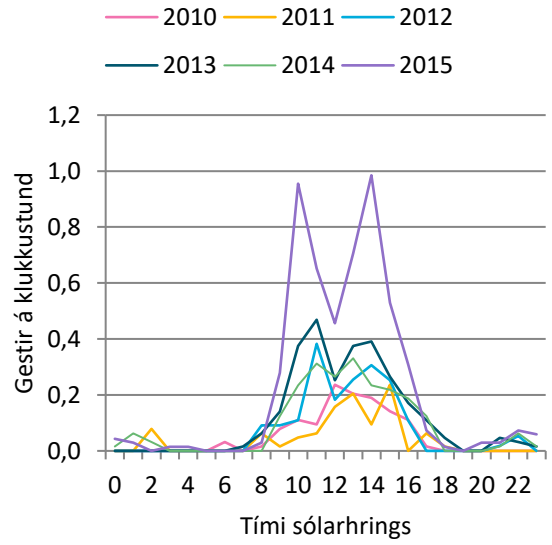

88. mynd. Heinaberg: Gestir á klst. um hávetur.

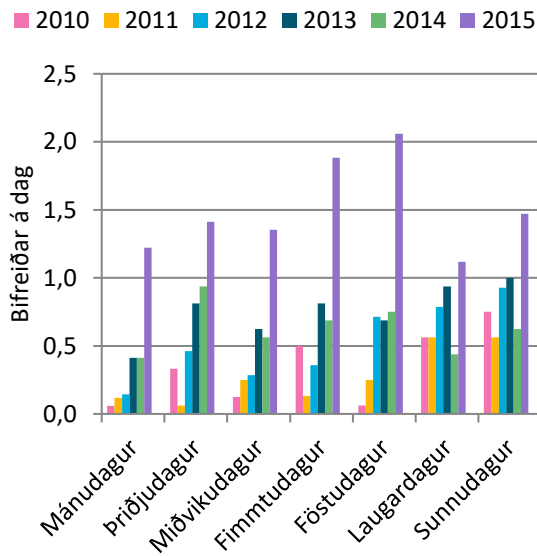

89. mynd. Heinaberg: Bifreiðar eftir vikudögum um hávetur.

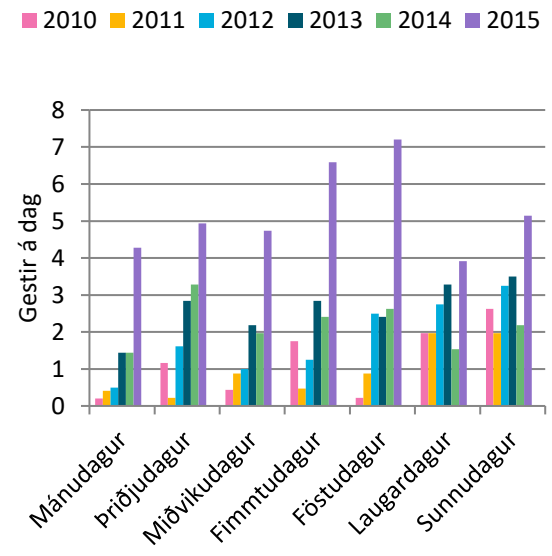

90. mynd. Heinaberg: Gestir eftir vikudögum um hávetur.

3.11 Hoffell

Byrjað var að telja við Hoffell árið 2010.

Í 38. töflu er settur fram meðalfjöldi bifreiða á dag eftir tímabilum og í 39. töflu er settur fram meðalfjöldi gesta á dag eftir tímabilum. Á 91. mynd er settur fram heildarfjöldi bifreiða eftir tímabilum og á 92. mynd er settur fram fjöldi gesta eftir tímabilum.

Á 93. mynd er settur fram heildarfjöldi bifreiða eftir vikum og á 94. mynd er settur fram fjöldi gesta eftir vikum.

Á 95. mynd er settur fram heildarfjöldi bifreiða eftir mánuðum og á 96. mynd er settur fram fjöldi gesta eftir mánuðum. Í 40. töflu eru settar sömu upplýsingar og settar eru fram myndrænt á 96. mynd. Í 41. töflu er sett fram breyting milli mánaða og í 42. töflu er sett fram hlutfallsleg breyting milli mánaða.

Á 97. mynd er settur fram meðalfjöldi bifreiða á klukkustund á háönn og á 98. mynd er settur fram meðalfjöldi gesta á klukkustund á háönn. Á 99. mynd er settur fram meðalfjöldi bifreiða eftir vikudögum á háönn og á 100. mynd er settur fram meðalfjöldi gesta eftir vikudögum á háönn.

Á 101. mynd er settur fram meðalfjöldi bifreiða á klukkustund um hávetur og á 102. mynd er settur fram meðalfjöldi gesta á klukkustund um hávetur. Á 103. mynd er settur fram meðalfjöldi bifreiða eftir vikudögum um hávetur og á 104. mynd er settur fram meðalfjöldi gesta eftir vikudögum um hávetur.

38. tafla. Hoffell: Meðalfjöldi bifreiða á dag.

	2010	2011	2012	2013	2014	2015	2016
Síðla vetrar			1	4	5	6	
Vetrarlok		6	7	9	9	11	
Vor	4	25	23	27	23	29	46
Háönn	34	37	28	41	30	43	
Haut	20	6	15	25	27	39	
Framan af vetri	4		6	6	7	16	21
Hávetur	2	1	2	3	3	3	

39. tafla. Hoffell: Meðalfjöldi gesta á dag.

	2010	2011	2012	2013	2014	2015
Síðla vetrar			5	14	18	22
Vetrarlok		22	23	30	32	37
Vor	12	88	79	94	81	103
Háönn	120	129	99	143	105	150
Haust	71	21	51	88	94	135
Framan af vetri	15		22	22	25	56
Hávetur	6	3	9	10	10	12

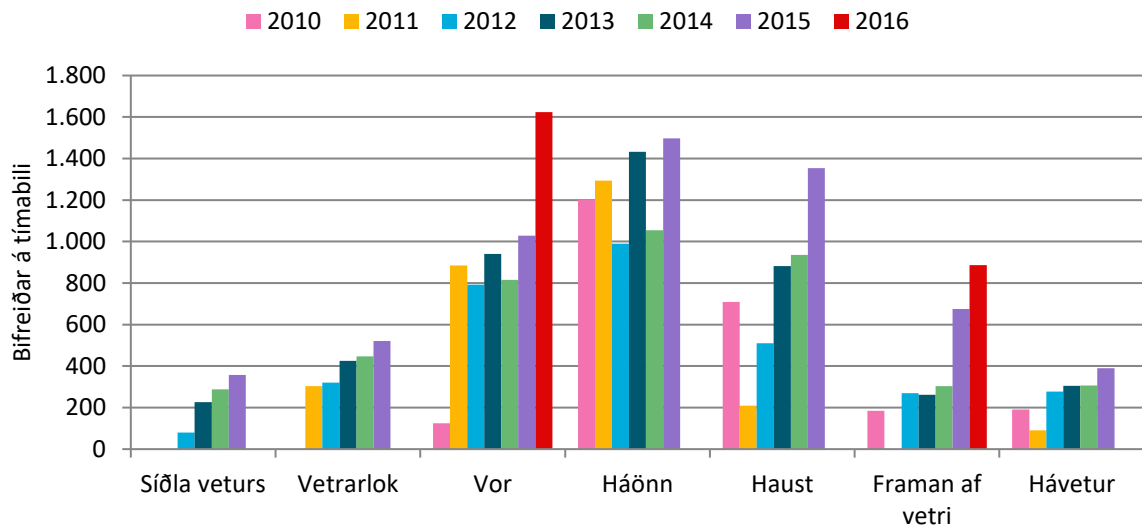

91. mynd. Hoffell: Bifreiðar á tímabili.

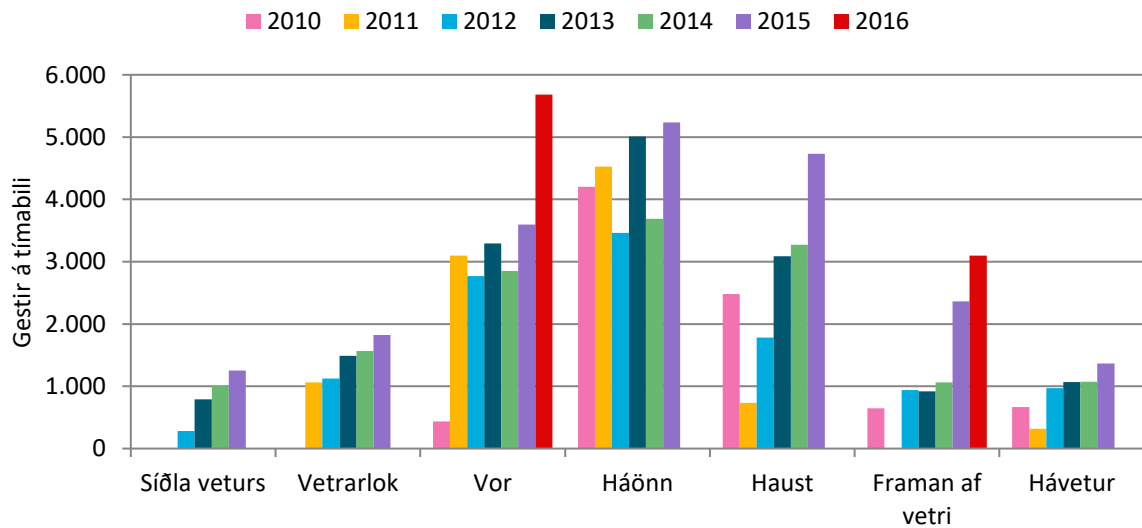

92. mynd. Hoffell: Gestir á tímabili.

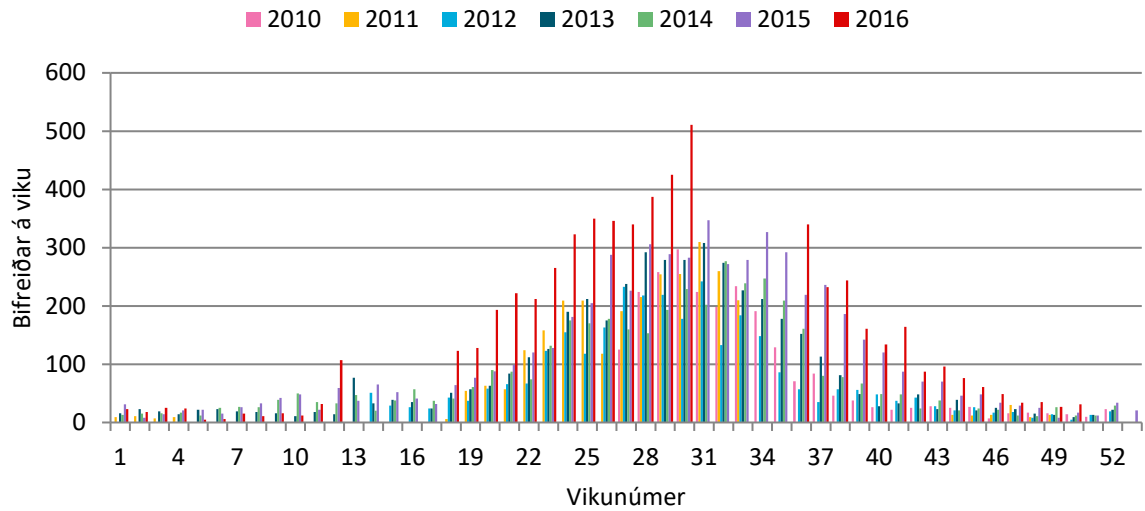

93. mynd. Hoffell: Bifreiðar á viku.

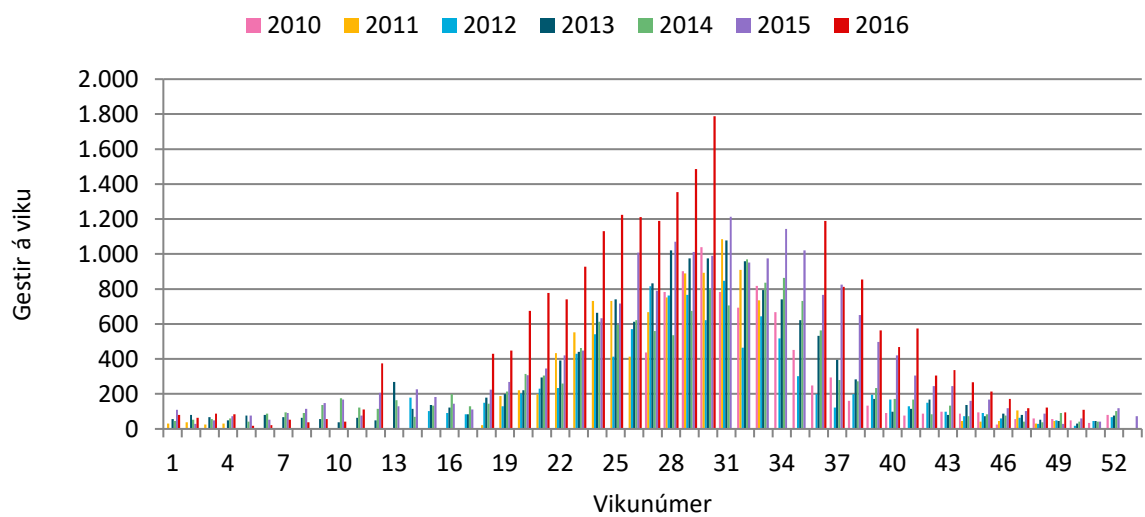

94. mynd. Hoffell: Gestir á viku.

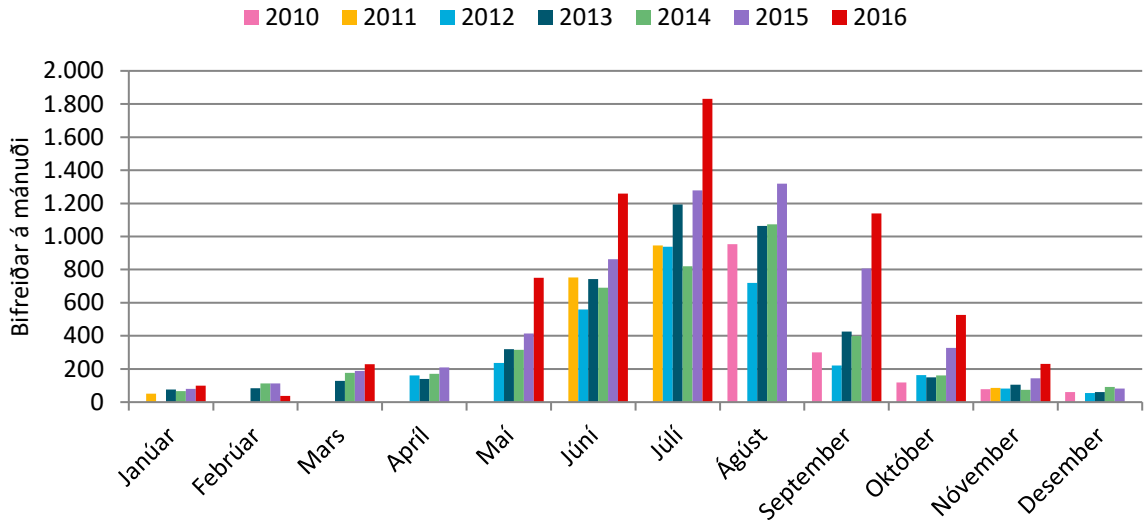

95. mynd. Hoffell. Bifreiðar á mánuði.

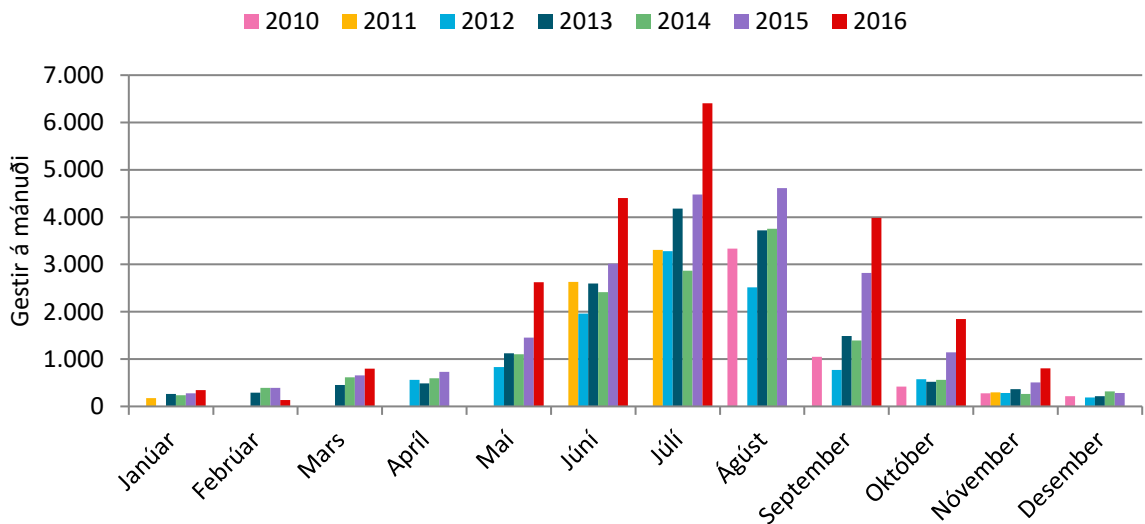

96. mynd. Hoffell: Gestir á mánuði.

40. tafla. Hoffell: Gestir á mánuði.

	2010	2011	2012	2013	2014	2015	2016
Janúar		178		266	234	280	346
Febrúar				290	392	392	133
Mars				451	616	658	798
Apríl			563	486	595	731	
Mái			829	1.119	1.102	1.452	2.627
Júní		2.631	1.959	2.596	2.417	3.016	4.404
Júlí		3.306	3.281	4.177	2.869	4.474	6.409
Ágúst	3.334		2.519	3.719	3.754	4.611	
September	1.050		773	1.490	1.396	2.823	3.985
Október	416		574	521	563	1.144	1.844
Nóvember	276	297	283	367	262	504	805
Desember	213		189	213	318	283	
Alls:				15.697	14.518	20.368	
Breyting milli ára:					-1.179	5.849	
Breyting (%):					-7,5%	40,3%	

41. tafla. Hoffell: Breyting milli mánaða og ára í komu gesta.

	2011	2012	2013	2014	2015	2016
Janúar				-31	45	66
Febrúar				101	0	-259
Mars				164	42	140
Apríl			-77	108	136	
Mái			290	-17	350	1.175
Júní		-672	637	-178	598	1.389
Júlí		-24	896	-1.308	1.606	1.935
Ágúst			1.200	35	857	
September			717	-94	1.427	1.161
Október			-52	42	581	700
Nóvember	21	-14	84	-105	241	301
Desember			24	105	-35	
Breyting:				-1.179	5.849	

42. tafla. Hoffell: Hlutfallsleg breyting milli mánaða og ára í komu gesta.

	2011	2012	2013	2014	2015	2016
Janúar				-12%	19%	24%
Febrúar				35%	0%	-66%
Mars				36%	7%	21%
Apríl			-14%	22%	23%	
Mái			35%	-2%	32%	81%
Júní		-26%	33%	-7%	25%	46%
Júlí		-1%	27%	-31%	56%	43%
Ágúst			48%	1%	23%	
September			93%	-6%	102%	41%
Október			-9%	8%	103%	61%
Nóvember	8%	-5%	30%	-29%	92%	60%
Desember			13%	49%	-11%	
Breyting (%):				-7,5%	40,3%	

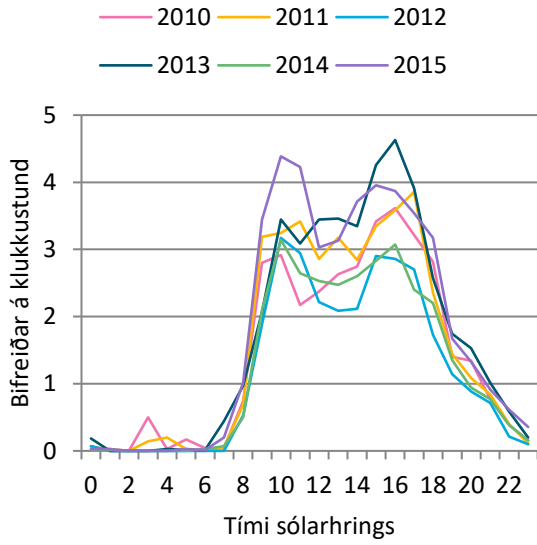

97. mynd. Hoffell: Bifreiðar á klst. á háönn.

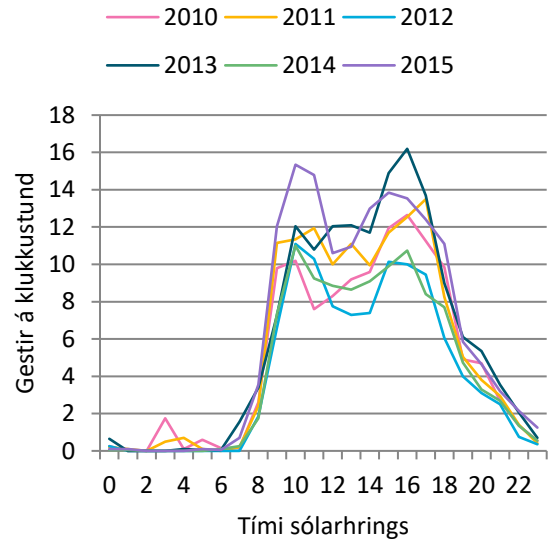

98. mynd. Hoffell: Gestir á klst. á háönn.

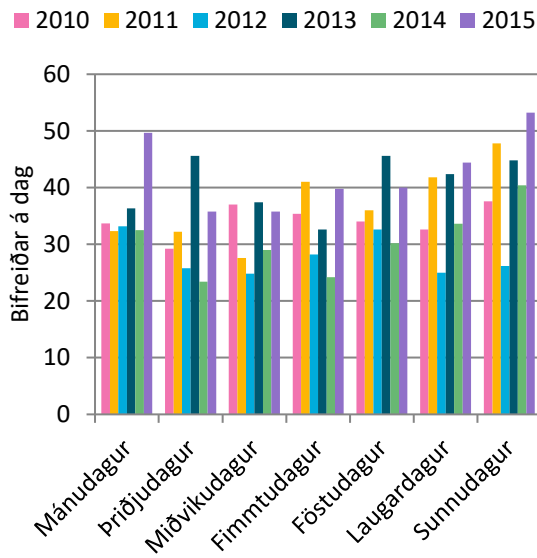

99. mynd. Hoffell: Bifreiðar eftir vikudögum á háönn.

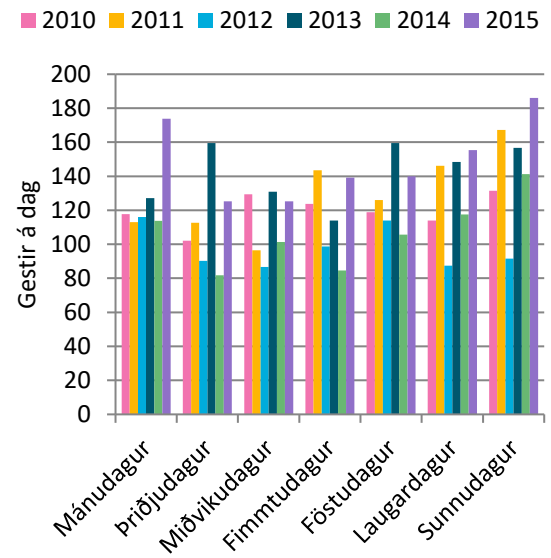

100. mynd. Hoffell: Gestir eftir vikudögum á háönn.

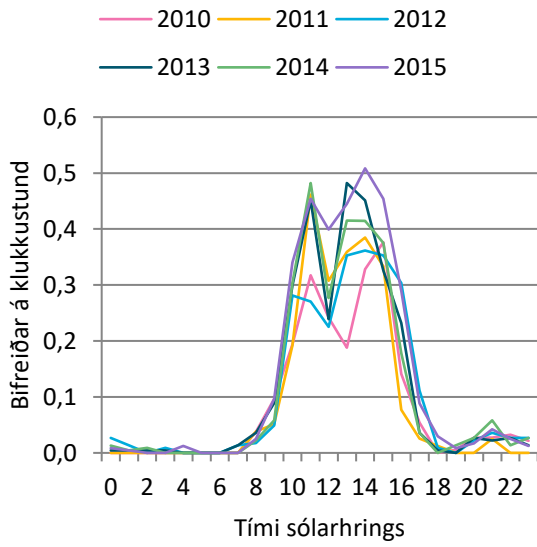

101. mynd. Hoffell: Bifreiðar á klst. um hávetur.

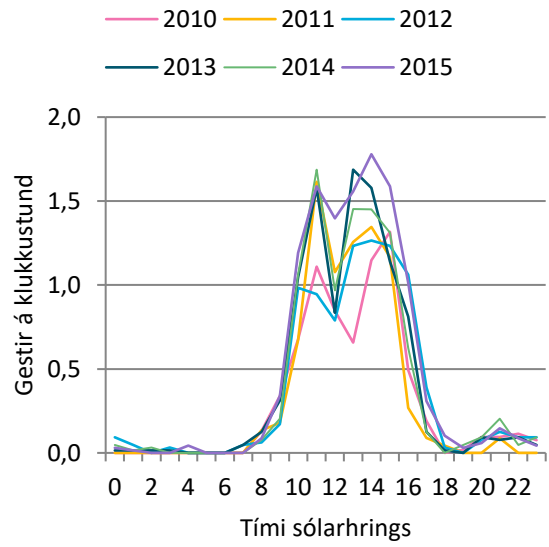

102. mynd: Hoffell: Gestir á klst. um hávetur.

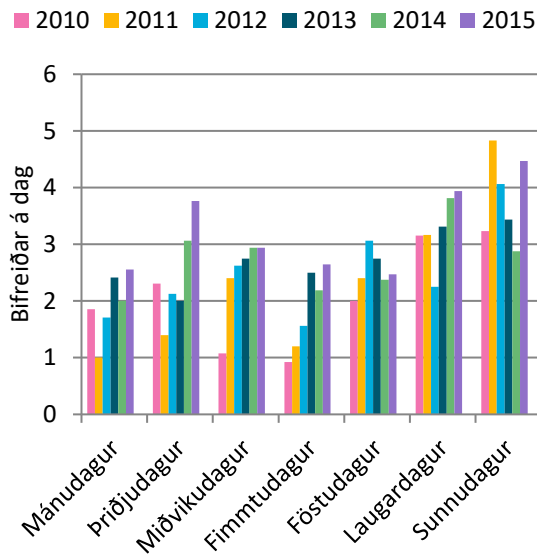

103. mynd. Hoffell: Bifreiðar eftir vikudögum um hávetur.

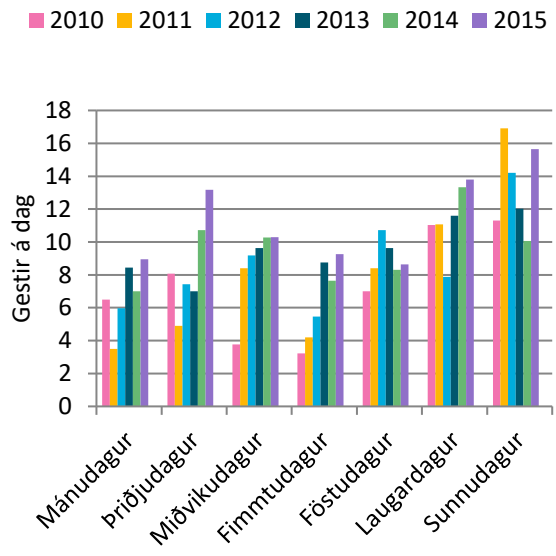

104. mynd. Hoffell: Gestir eftir vikudögum um hávetur.

3.12 Lónsöræfi – fólksteljari

Byrjað var að telja gesti á Lónsöræfum sumarið 2011. Teljarinn telur göngufólk sem gengur frá Illakambi í Múlaskála eða öfugt. Sumir geta verið taldir einu sinni en aðrir tvisvar eða oftar. Teljarinn er settur upp þegar landvarsla hefst á svæðinu. Teljarinn er tekinn niður þegar starfssemi Vatnajökulsþjóðgarðs líkur á haustin.

Á 105. mynd er settur fram fjöldi gesta eftir tímabilum. Á 106. mynd er settur fram fjöldi gesta eftir mánuðum og á 107. mynd er settur fram fjöldi gesta eftir vikum.

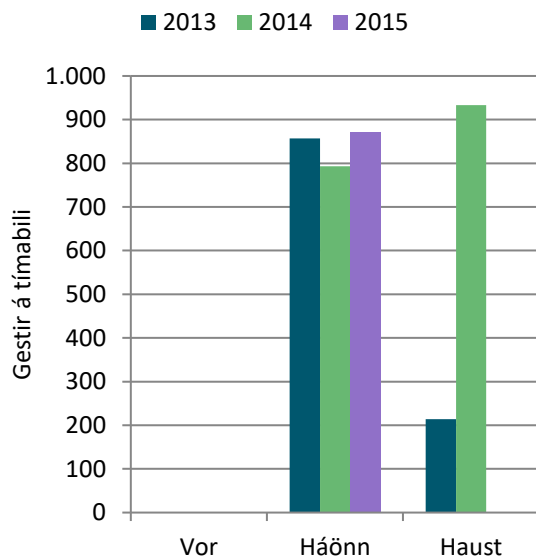

105. mynd. Lónsöræfi: Gestir á tímabili.

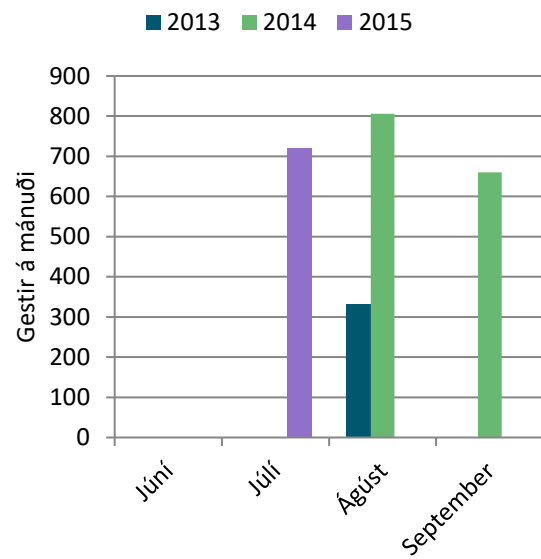

106. mynd. Lónsöræfi: Gestir á mánuði.

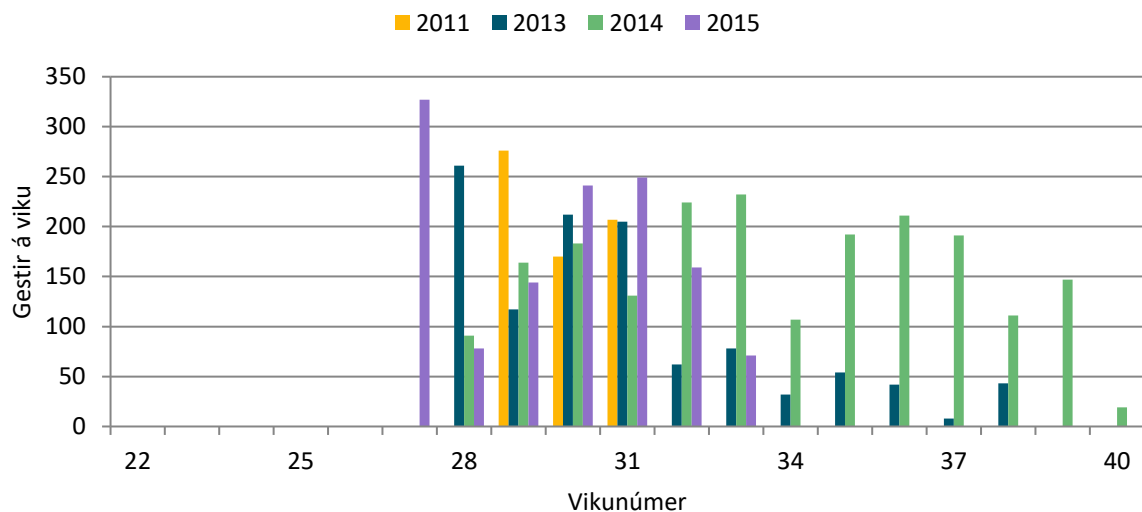

107. mynd. Lónsöræfi: Gestir á viku.

4 Vestursvæði

4.1 Eldgjá - bifreiðateljari

Byrjað var að telja bifreiðar í Eldgjá sumarið 2011. Misjafnt er eftir árferði hvenær vegurinn opnar á sumrin en teljarinn er settur upp þegar vegurinn opnar. Teljarinn er tekinn niður þegar starfssemi Vatnajökulsþjóðgarðs líkur á haustin.

Í 43. töflu er settur fram meðalfjöldi bifreiða á dag eftir tímabilum og í 44. töflu er settur fram meðalfjöldi gesta á dag eftir tímabilum. Á 108. mynd er settur fram heildarfjöldi bifreiða eftir tímabilum og á 109. mynd er settur fram fjöldi gesta eftir tímabilum.

Á 110. mynd er settur fram heildarfjöldi bifreiða eftir vikum og á 111. mynd er settur fram fjöldi gesta eftir vikum.

Á 112. mynd er settur fram heildarfjöldi bifreiða eftir mánuðum og á 113. mynd er settur fram fjöldi gesta eftir mánuðum. Í 45. töflu eru settar fram sömu upplýsingar og settar eru fram myndrænt á 113. mynd. Í 46. töflu er sett fram breyting milli mánaða og í 47. töflu er sett fram hlutfallsleg breyting milli mánaða.

Á 114. mynd er settur fram meðalfjöldi bifreiða eftir klukkustundum á háönn og á 115. mynd er settur fram meðalfjöldi gesta eftir klukkustundum á háönn. Á 116. mynd er settur fram meðalfjöldi bifreiða eftir vikudögum á háönn og á 117. mynd er settur fram meðalfjöldi gesta eftir vikudögum á háönn.

43. tafla. Eldgjá - bifreiðateljari: Meðalfjöldi bifreiða á dag.

	2011	2012	2013	2014	2015	2016
Vor						
Háönn	47	48	46	47	47	48
Haust	21	27	27	33	33	30

44. tafla. Eldgjá - bifreiðateljari: Meðalfjöldi gesta á dag.

	2011	2012	2013	2014	2015	2016
Vor						
Háönn	163	166	161	164	166	168
Haust	73	96	93	114	117	106

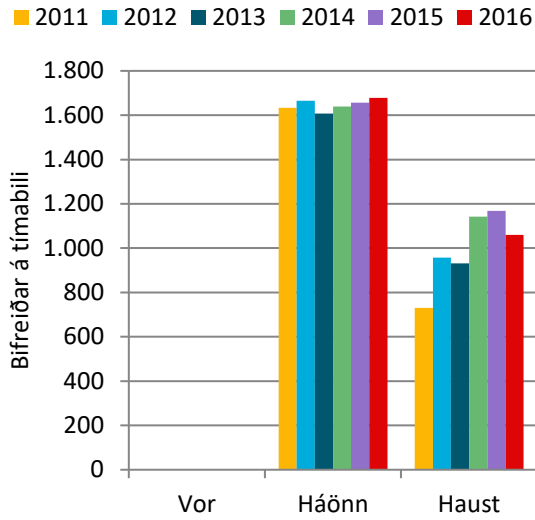

108. mynd. Eldgjá - bifreiðateljari: Bifreiðar á tímabili.

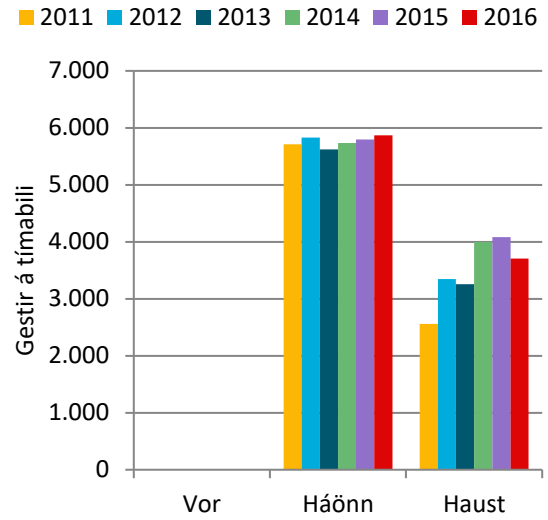

109. mynd. Eldgjá - bifreiðateljari: Gestir á tímabili.

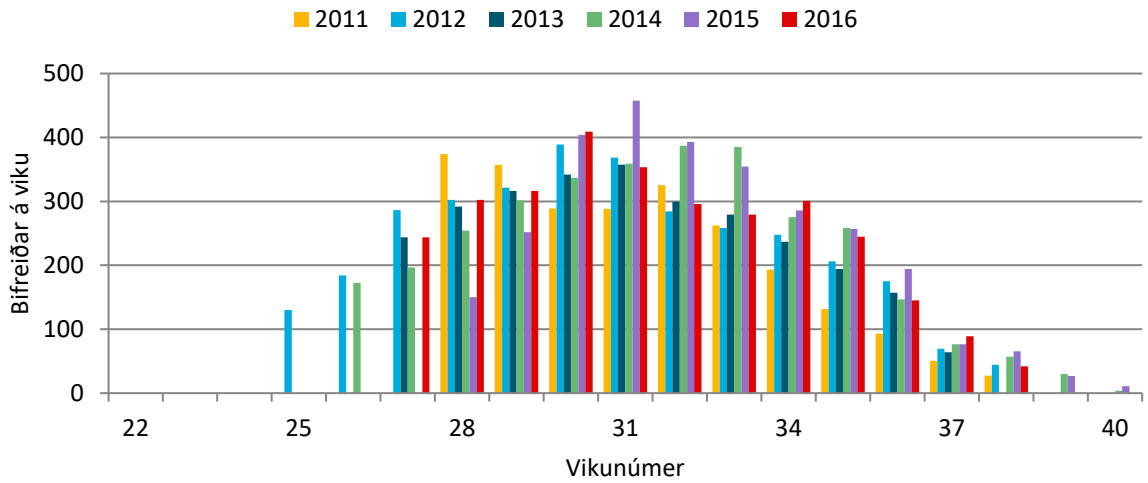

110. mynd. Eldgjá - bifreiðateljari: Bifreiðar á viku.

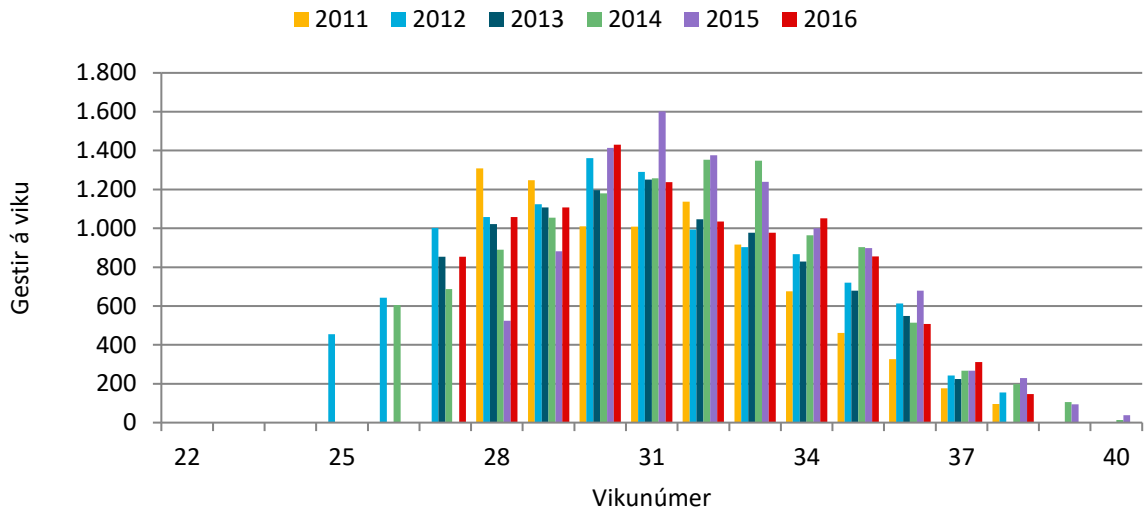

111. mynd. Eldgjá - bifreiðateljari: Gestir á viku.

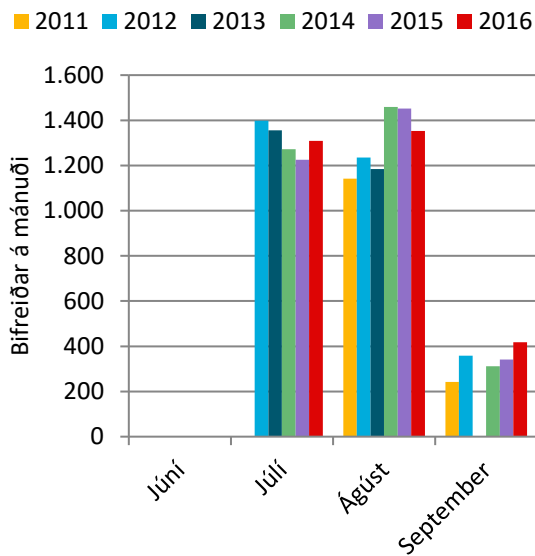

112. mynd. Eldgjá - bifreiðateljari. Bifreiðar á mánuði.

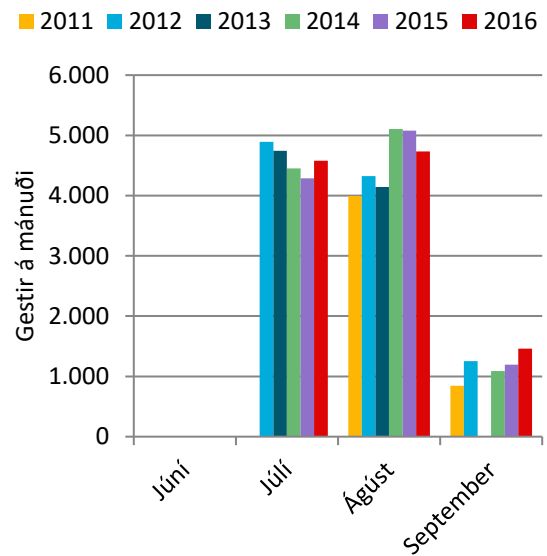

113. mynd. Eldgjá - bifreiðateljari: Gestir á mánuði.

45. tafla. Eldgjá - bifreiðateljari: Gestir á mánuði.

	2011	2012	2013	2014	2015	2016
Júní						
Júlí		4.891	4.742	4.452	4.286	4.579
Ágúst	3.993	4.322	4.145	5.106	5.079	4.733
September	847	1.252		1.088	1.193	1.461

46. tafla. Eldgjá - bifreiðateljari: Breyting milli mánaða í komu gesta.

	2012	2013	2014	2015	2016
Júní					
Júlí		-149	-290	-166	293
Ágúst	329	-177	961	-28	-345
Sept.	405			105	268

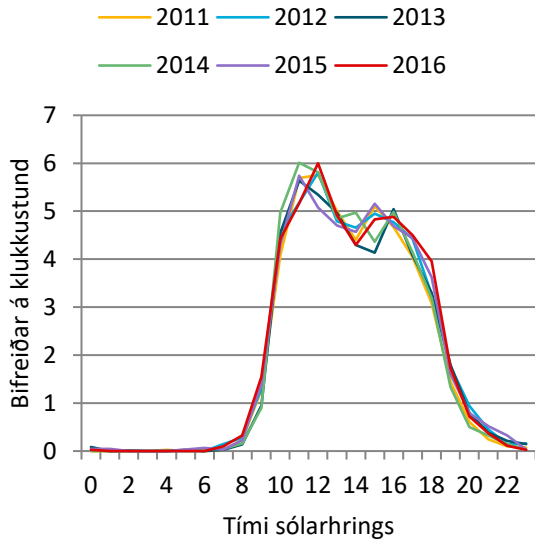

114. mynd. Eldgjá - bifreiðateljari: Bifreiðar á klst. á háönn.

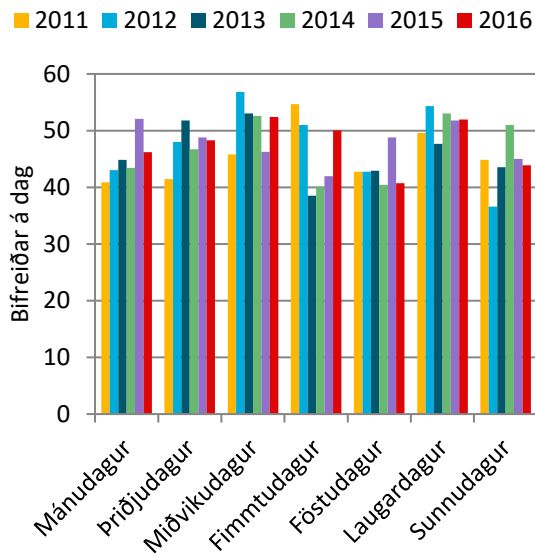

116. mynd. Eldgjá - bifreiðateljari: Bifreiðar eftir vikudögum á háönn.

47. tafla. Eldgjá - bifreiðateljari: Hlutfallsleg breyting milli mánaða í komu gesta.

	2012	2013	2014	2015	2016
Júní					
Júlí		-3%	-6%	-4%	7%
Ágúst	8%	-4%	23%	-1%	-7%
Sept.	48%			10%	22%

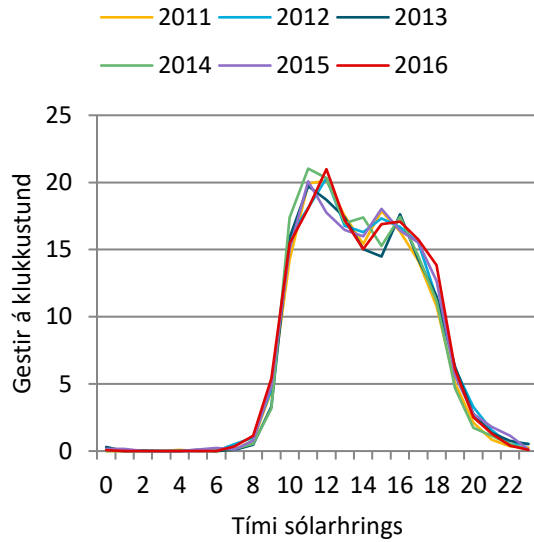

115. mynd. Eldgjá - bifreiðateljari: Gestir á klst. á háönn.

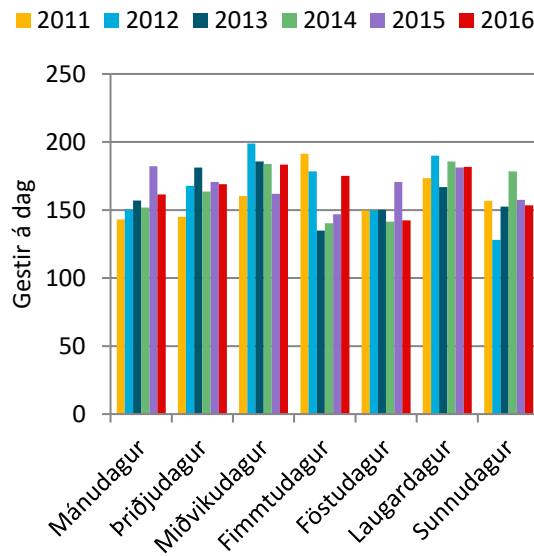

117. mynd. Eldgjá - bifreiðateljari: Gestir eftir vikudögum á háönn.

4.2 Eldgjá - fólksteljari – fólksteljari

Byrjað var að telja gangandi fólk á leið inn í Eldgjá sumarið 2011. Misjafnt er eftir árferði hvenær vegirnir að Eldgjá opna á sumrin en teljarinn er settur upp þegar starfssemi hefst. Teljarinn er tekinn niður þegar starfssemi Vatnajökulsþjóðgarðs líkur á haustin.

Í 48. töflu er settur fram meðalfjöldi gesta á dag eftir tímabilum. Á 118. mynd er settur fram fjöldi gesta eftir tímabilum. Á 119. mynd er settur fram fjöldi gesta eftir vikum.

Á 120. mynd er settur fram fjöldi gesta eftir mánuðum, sömu upplýsingar eru settar fram í 49. töflu. Í 50. töflu er sett fram breyting milli mánaða og í 51. töflu er sett fram hlutfallsleg breyting milli mánaða.

Á 121. mynd er settur fram meðalfjöldi gesta eftir klukkustundum á háönn og á 122. mynd er settur fram meðalfjöldi gesta eftir vikudögum á háönn.

48. tafla. Eldgjá - fólksteljari: Meðalfjöldi gesta á dag.

	2011	2012	2013	2014	2015	2016
Vor						
Háönn	113	121	142	83	97	130
Haust	39	50		69	59	58

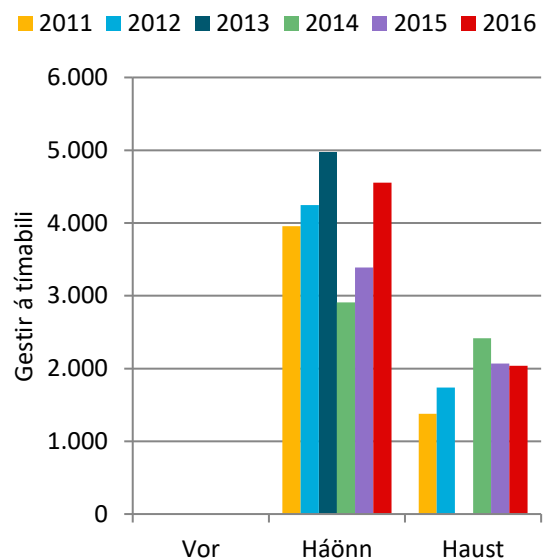

118. mynd. Eldgjá - fólksteljari: Gestir á tímabili.

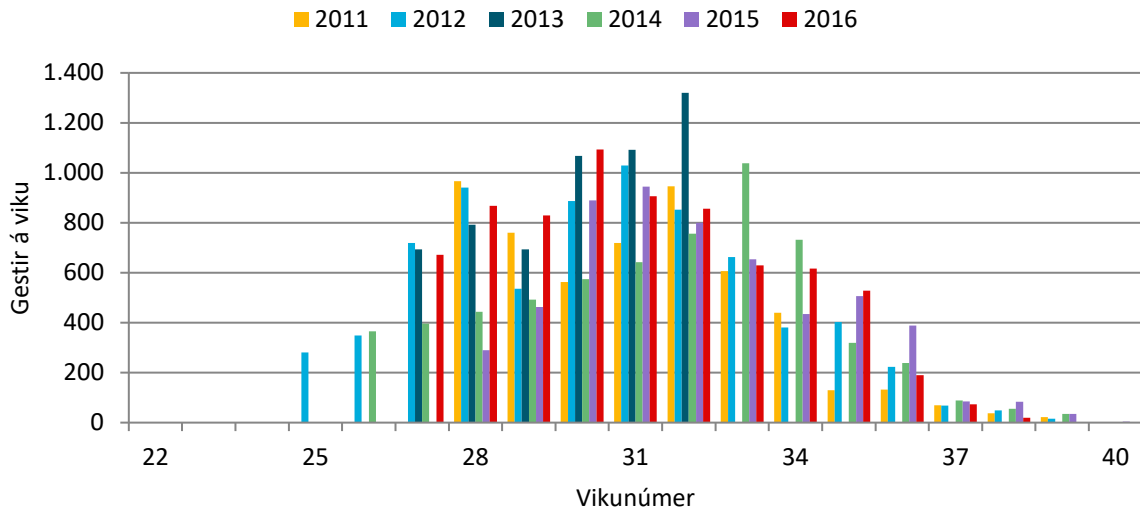

119. mynd. Eldgjá - fólkstjari: Gestir á viku.

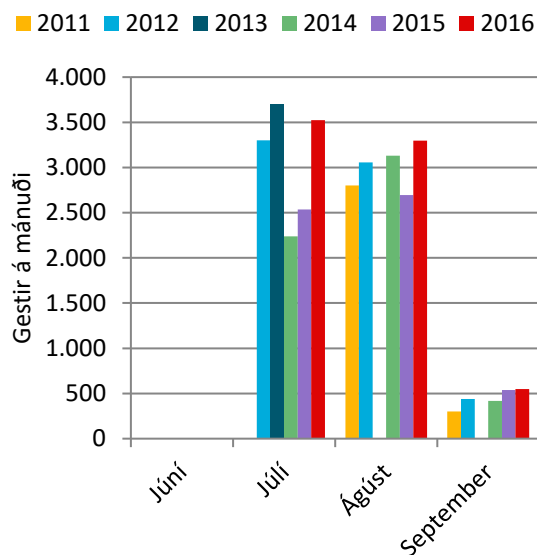

120. mynd. Eldgjá - fólkstjari: Gestir á mánuði.

49. tafla. Eldgjá - fólkstjari: Gestir á mánuði.

	2011	2012	2013	2014	2015	2016
Júní						
Júlí		3.299	3.696	2.237	2.536	3.523
Ágúst	2.802	3.056		3.131	2.695	3.296
Sept.	299	438		417	538	548

50. tafla. Eldgjá - fólkstjari: Breyting milli mánaða í komu gesta.

	2012	2013	2014	2015	2016
Júní					
Júlí		397	-1.459	299	987
Ágúst	254			-437	601
September	138			121	10

51. tafla. Eldgjá - fólkstjari: Hlutfallsleg breyting milli mánaða í komu gesta.

	2012	2013	2014	2015	2016
Júní					
Júlí		12%	-39%	13%	39%
Ágúst	9%			-14%	22%
September	46%			29%	2%

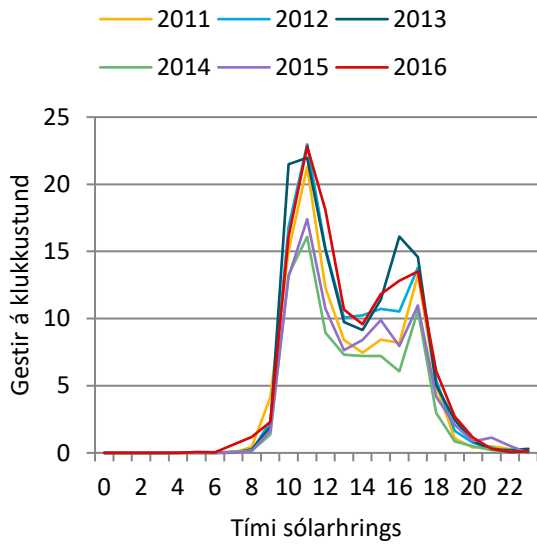

121. mynd. Eldgjá - fólksteljari: Gestir á klst. á háönn.

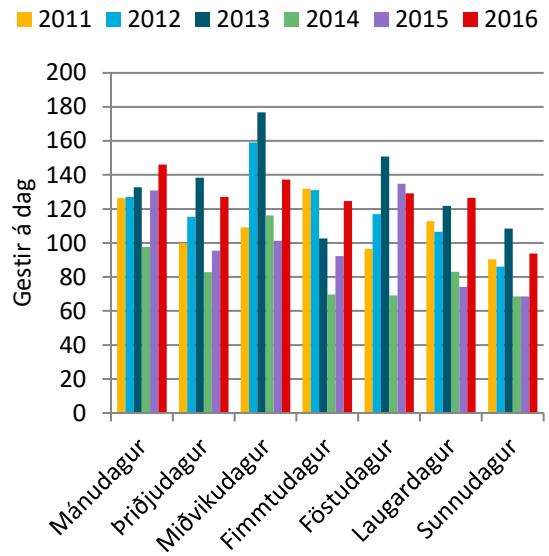

122. mynd. Eldgjá - fólksteljari: Gestir eftir vikudögum á háönn.

4.3 Samanburður milli bifreiðateljara og fólksteljara í Eldgjá

Í 52. töflu eru bifreiðateljari og fólksteljari í Eldgjá bornir saman árin 2011 til 2016. Einnig er sett fram hlutfall þeirra gesta sem gengur inn í Eldgjá miðað við þá sem koma á bílastæðið.

52. tafla. Samanburður bifreiðateljara og fólksteljara í Eldgjá.

2011				2012			
	Bifreiðar	Fólk	Samanburður		Bifreiðar	Fólk	Samanburður
Júní				Júní			
Júlí				Júlí	4.891	3.299	67%
Ágúst	3.993	2.802	70%	Ágúst	4.322	3.056	71%
September	847	299	35%	September	1.252	438	35%

2013				2014			
	Bifreiðar	Fólk	Samanburður		Bifreiðar	Fólk	Samanburður
Júní				Júní			
Júlí	4.742	3.696	78%	Júlí	4.452	2.237	50%
Ágúst	4.145			Ágúst	5.106	3.131	61%
September				September	1.088	417	38%

2015				2016			
	Bifreiðar	Fólk	Samanburður		Bifreiðar	Fólk	Samanburður
Júní				Júní			
Júlí	4.286	2.536	59%	Júlí	4.579	3.523	77%
Ágúst	5.079	2.695	53%	Ágúst	4.733	3.296	70%
September	1.193	538	45%	September	1.461	548	37%

4.4 Sprengisandur

Byrjað var að telja á Sprengisandi, sunnan Nýjadals sumarið 2016. Teljarinn telur bifreiðar í báðar stefnur. Sumir geta því ekið einu sinni fram hjá teljaranum og aðrir tvisvar eða oftar.

Í 53. töflu er settur fram meðalfjöldi bifreiða eftir tímabilum. Á 123. mynd er settur fram heildarfjöldi bifreiða eftir tímabilum. Á 124. mynd er settur fram heildarfjöldi bifreiða eftir vikum og á 125. mynd er settur fram heildarfjöldi bifreiða eftir mánuðum. Á 126. mynd er settur fram meðalfjöldi bifreiða eftir klukkustundum á háönn og á 127. mynd er settur fram meðalfjöldi bifreiða eftir vikudögum á háönn.

53. tafla. Sprengisandur: Meðalfjöldi bifreiða á dag.

2016	
Vor	
Háönn	71
Haust	

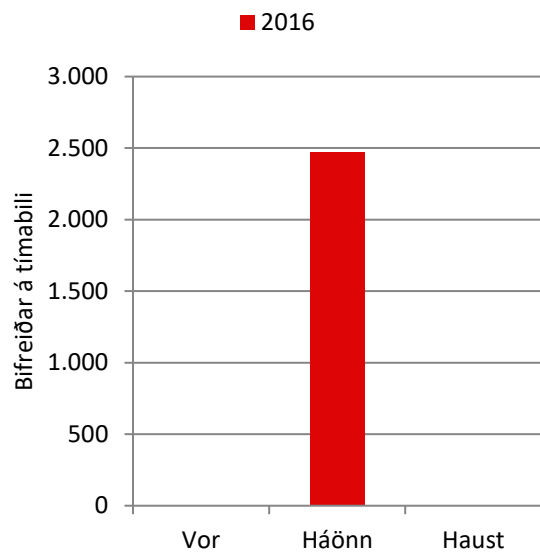

123. mynd. Sprengisandur: Bifreiðar á tímabili.

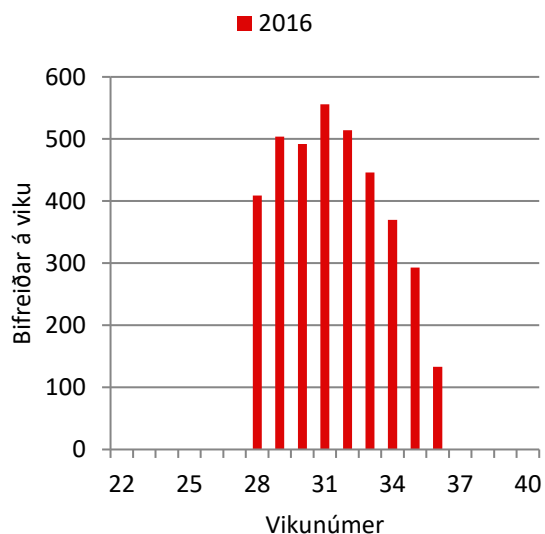

124. mynd. Sprengisandur: Bifreiðar á viku.

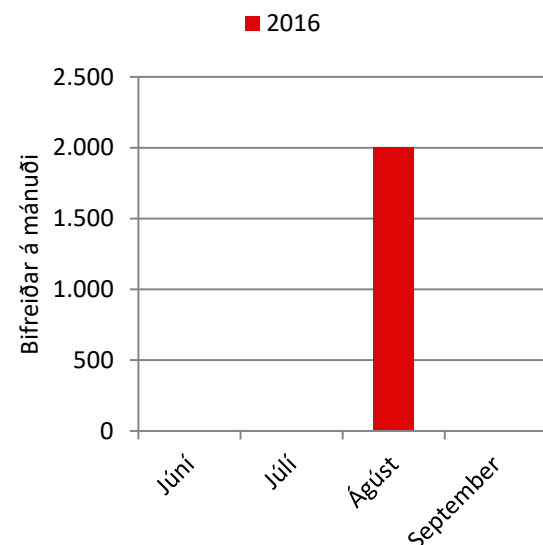

125. mynd. Sprengisandur. Bifreiðar á mánuði.

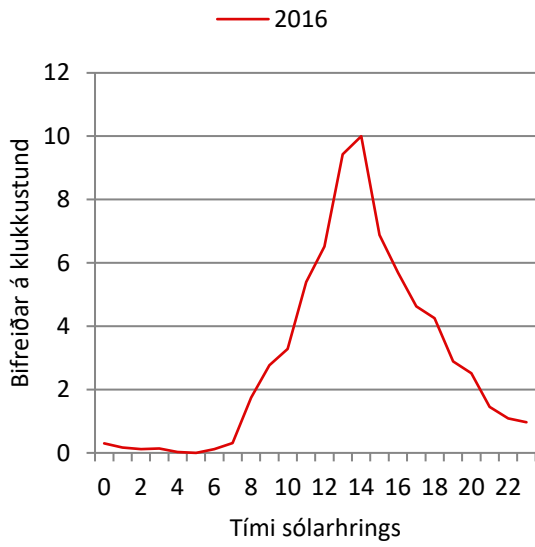

126. mynd. Sprengisandur: Bifreiðar á klst. á háönn.

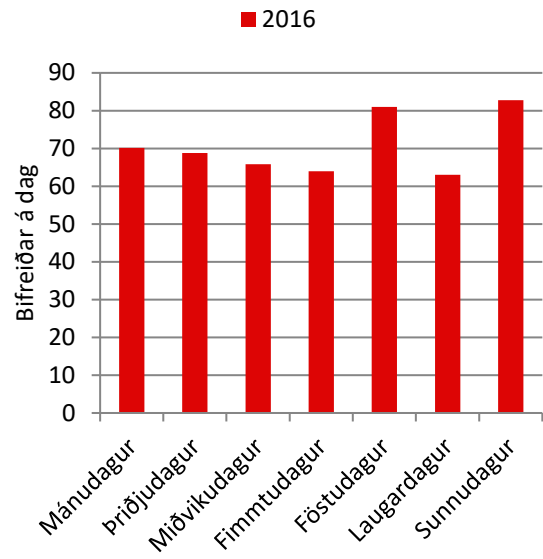

127. mynd Sprengisandur: Bifreiðar eftir vikudögum á háönn.

4.5 Jökulheimar

Byrjað var að telja á leiðinni að Jökulheimum sumarið 2016.

Í 54. töflu er settur fram meðalfjöldi bifreiða eftir tímabilum. Á 128. mynd er settur fram heildarfjöldi bifreiða eftir tímabilum. Á 129. mynd er settur fram heildarfjöldi bifreiða eftir vikum og á 130. mynd er settur fram heildarfjöldi bifreiða eftir mánuðum. Á 131. mynd er settur fram meðalfjöldi bifreiða eftir klukkustundum á háönn og á 132. mynd er settur fram meðalfjöldi bifreiða eftir vikudögum á háönn.

54. tafla. Jökulheimar: Meðalfjöldi bifreiða á dag.

2016	
Vor	
Háönn	3
Haust	2

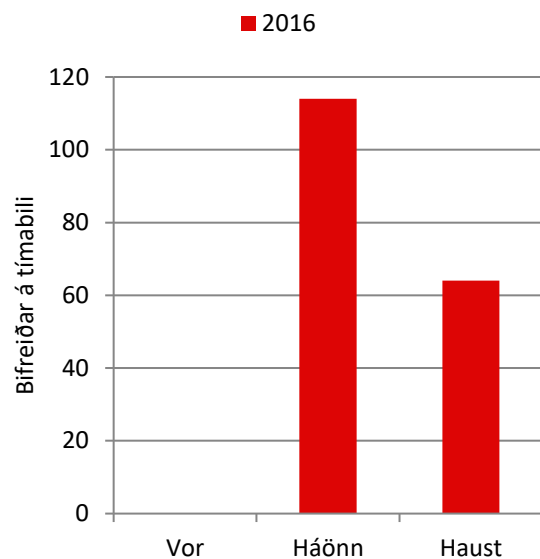

128. mynd. Jökulheimar: Bifreiðar á tímabili.

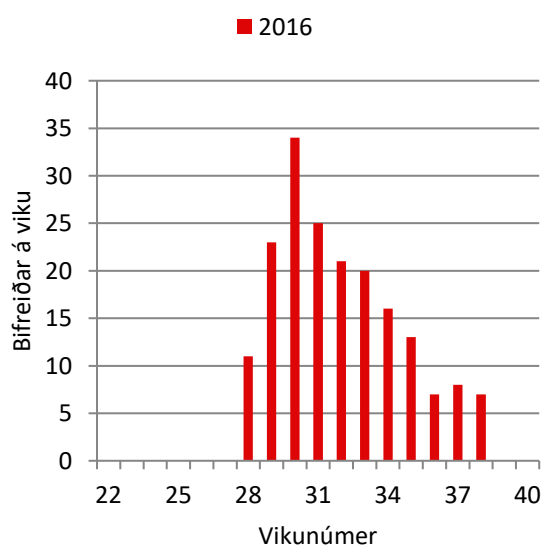

129. mynd. Jökulheimar: Bifreiðar á viku.

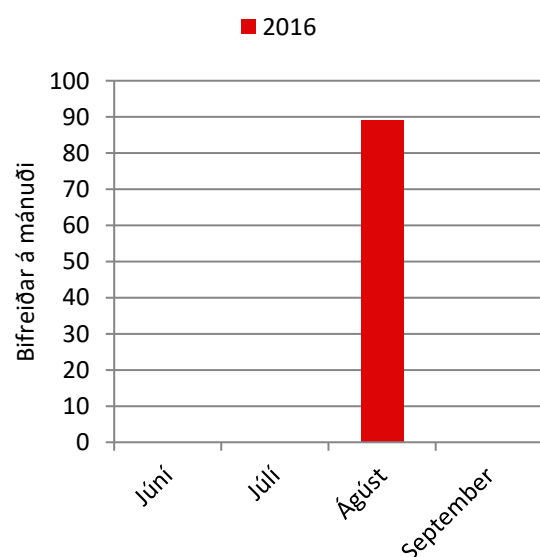

130. mynd. Jökulheimar. Bifreiðar á mánuði.

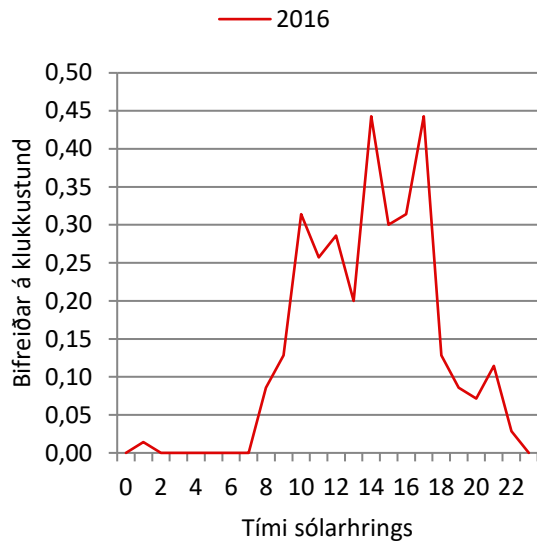

131. mynd. Jökulheimar: Bifreiðar á klst. á háönn.

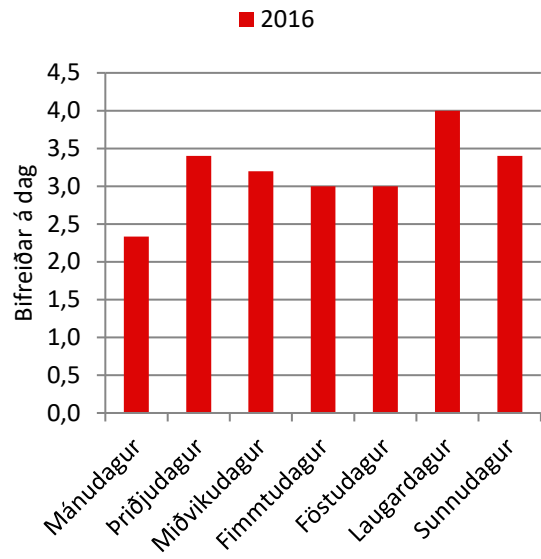

132. mynd. Jökulheimar: Bifreiðar eftir vikudögum á háönn.

4.6 Þóristindur

Byrjað var að telja við Þóristind sumarið 2016.

Í 55. töflu er settur fram meðalfjöldi bifreiða eftir tímabilum. Á 133. mynd er settur fram heildarfjöldi bifreiða eftir tímabilum. Á 134. mynd er settur fram heildarfjöldi bifreiða eftir vikum og á 135. mynd er settur fram heildarfjöldi bifreiða eftir mánuðum. Á 136. mynd er settur fram meðalfjöldi bifreiða eftir klukkustundum á háönn og á 137. mynd er settur fram meðalfjöldi bifreiða eftir vikudögum á háönn.

55. tafla. Þóristindur: Meðalfjöldi bifreiða á dag.

2016	
Vor	
Háönn	33
Haust	18

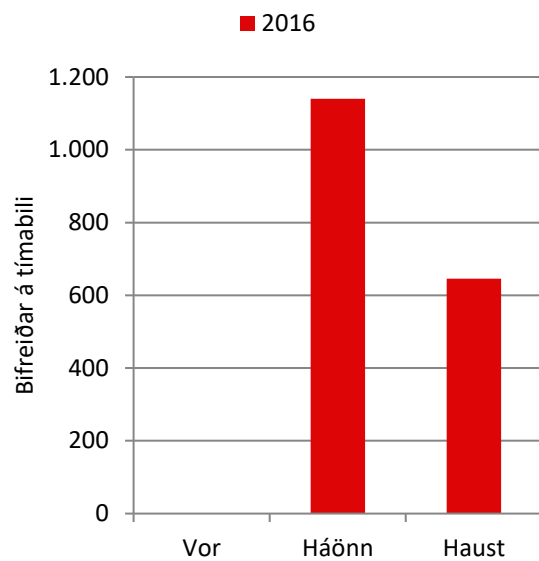

133. mynd. Þóristindur: Bifreiðar á tímabili.

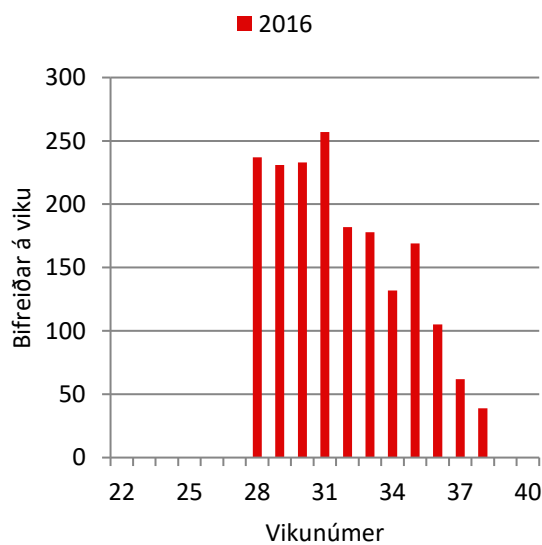

134. mynd. Þóristindur: Bifreiðar á viku.

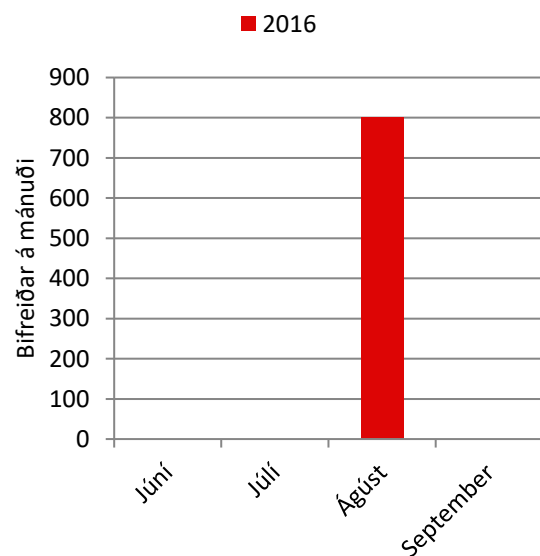

135. mynd. Þóristindur. Bifreiðar á mánuði.

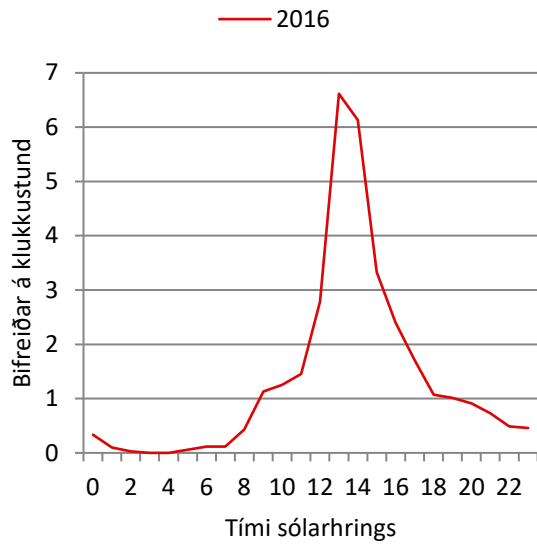

136. mynd: Þóristindur: Bifreiðar á klst. á háönn.

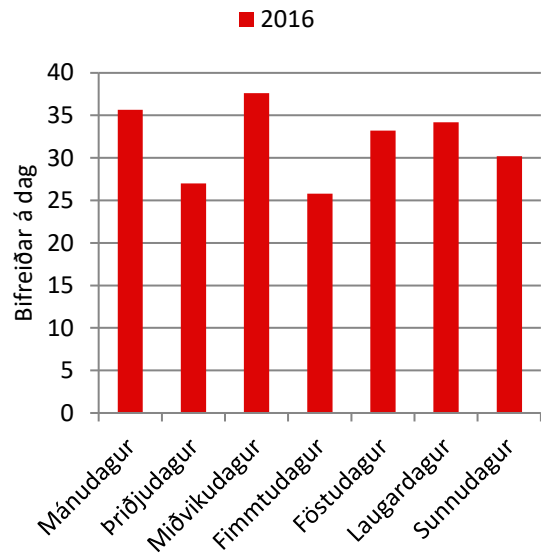

137. mynd. Þóristindur: Bifreiðar eftir vikudögum á háönn.

4.7 Hrauneyjar - fólksteljari

Byrjað var að telja gesti sem ganga inn í þjónustumiðstöðina í Hrauneyjum sumarið 2016. Allir sem ganga inn í þjónustumiðstöðina eru taldir. Þar er mikið ráp á fólki og því geta margir verið taldir oft.

Í 56. töflu er settur fram meðalfjöldi gesta á dag eftir tímabilum. Á 138. mynd er settur fram fjöldi gesta eftir tímabilum. Á 139. mynd er settur fram fjöldi gesta eftir vikum.

Á 140. mynd er settur fram fjöldi gesta eftir mánuðum, sömu upplýsingar eru settar fram í 57. töflu. Á 141. mynd er settur fram meðalfjöldi gesta eftir klukkustundum á háönn og á 142. mynd er settur fram meðalfjöldi gesta eftir vikudögum á háönn.

56. tafla. Hrauneyjar: Meðalfjöldi gesta á dag.

	2016
Síðla vetrar	
Vetrarlok	
Vor	
Háönn	2.454
Haust	1.554
Framan af vetri	372
Hávetur	

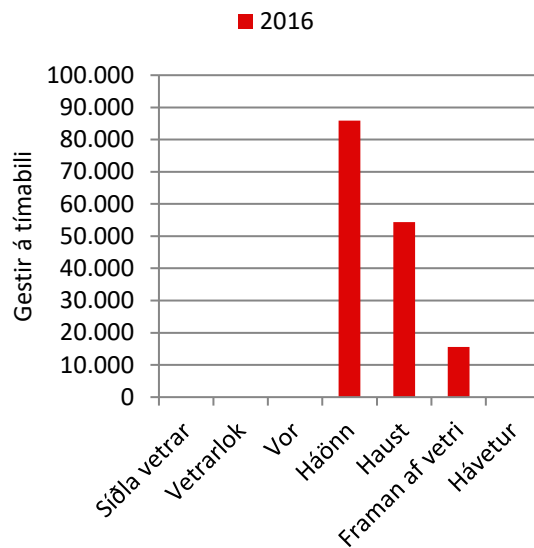

138. mynd. Hrauneyjar: Gestir á tímabili.

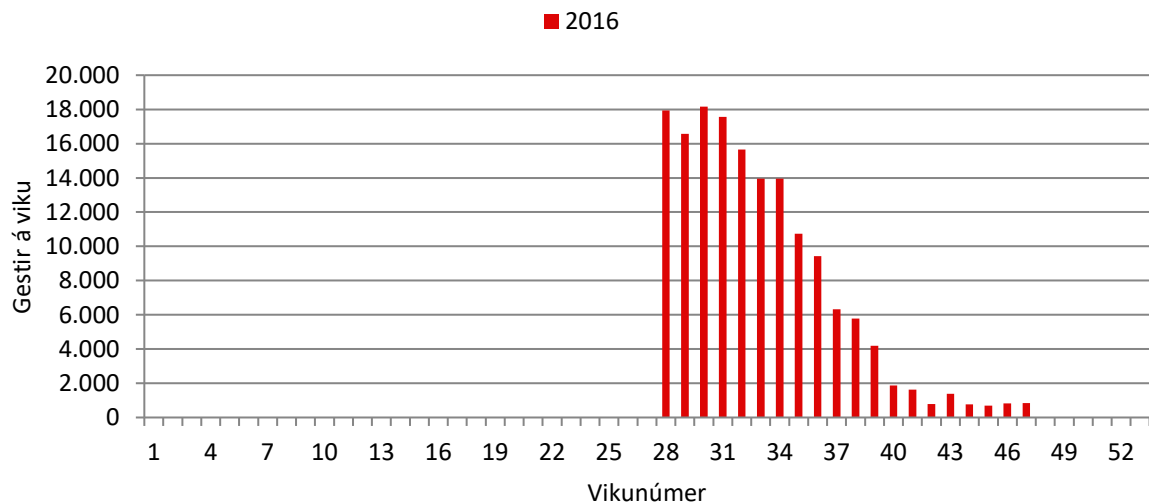

139. mynd. Hrauneyjar: Gestir á viku.

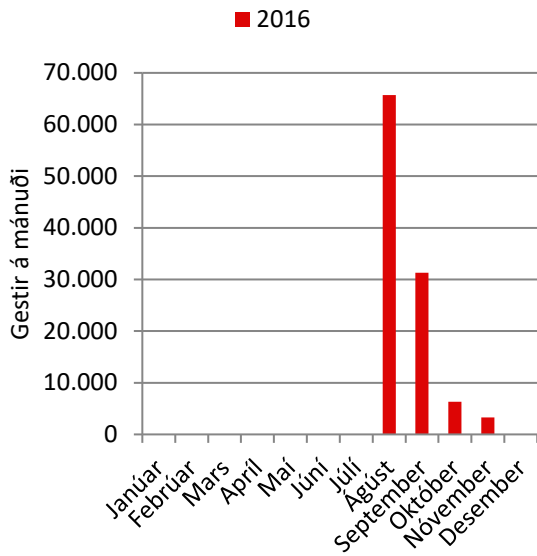

57. tafla. Hrauneyjar - fólkelstjari: Gestir á mánuði.

2016	
Janúar	
Febrúar	
Mars	
Apríl	
Maí	
Júní	
Júlí	
Ágúst	65.722
September	31.308
Október	6.317
Nóvember	3.263
Desember	

140. mynd. Hrauneyjar: Gestir á mánuði.

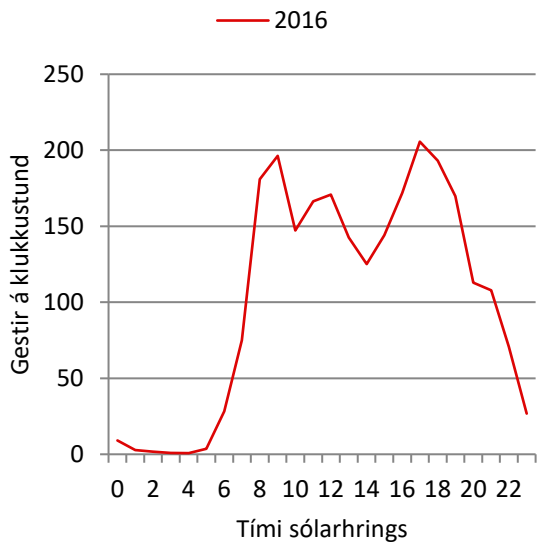

141. mynd. Hrauneyjar: Gestir á klst. á háönn.

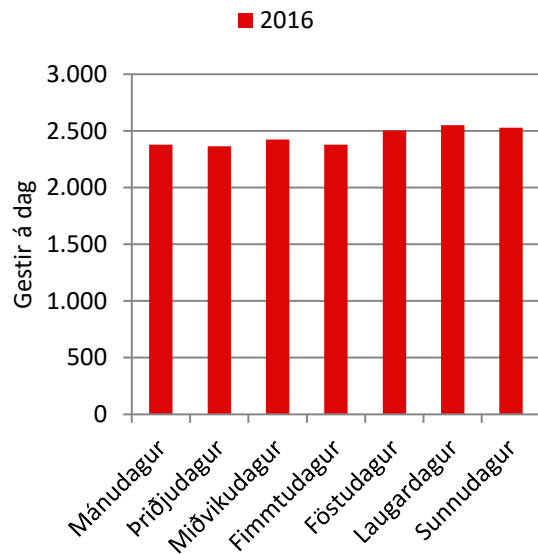

142. mynd. Hrauneyjar: Gestir eftir vikudögum á háönn.

4.8 Langisjór

Byrjað var að telja sumarið 2011 við Langasjó. Misjafnt er eftir árferði hvenær vegurinn opnar á sumrin en teljarinn er settur upp þegar vegurinn opnar. Teljarinn er tekinn niður þegar starfssemi Vatnajökulsþjóðgarðs líkur á haustin.

Í 58.töflu er settur fram meðalfjöldi bifreiða á dag eftir tímabilum og í 59. töflu er settur fram meðalfjöldi gesta á dag eftir tímabilum. Á 143. mynd er settur fram heildarfjöldi bifreiða eftir tímabilum og á 144. mynd er settur fram fjöldi gesta eftir tímabilum.

Á 145. mynd er settur fram heildarfjöldi bifreiða eftir vikum og á 146. mynd er settur fram fjöldi gesta eftir vikum.

Á 147. mynd er settur fram heildarfjöldi bifreiða eftir mánuðum og á 148. mynd er settur fram fjöldi gesta eftir mánuðum. Í 60. töflu eru settar fram sömu upplýsingar og koma fram myndrænt á 148. mynd. Í 61. töflu er sett fram breyting milli mánaða og í 62. töflu er sett fram hlutfallsleg breyting milli mánaða.

Á 149. mynd er settur fram meðalfjöldi bifreiða á klukkustund á háönn og á 150. mynd er settur fram meðalfjöldi gesta á klukkustund á háönn. Á 151. mynd er settur fram meðalfjöldi bifreiða eftir vikudögum á háönn og á 152. mynd er settur fram meðalfjöldi gesta eftir vikudögum á háönn.

58. tafla. Langisjór: Meðalfjöldi bifreiða á dag.

	2011	2012	2013	2014	2015	2016
Vor						
Háönn		8	9	8		10
Haust	3	3	4	5	4	5

59. tafla. Langisjór: Meðalfjöldi gesta á dag.

	2011	2012	2013	2014	2015	2016
Vor						
Háönn		28	30	26		34
Haust	10	10	13	19	15	17

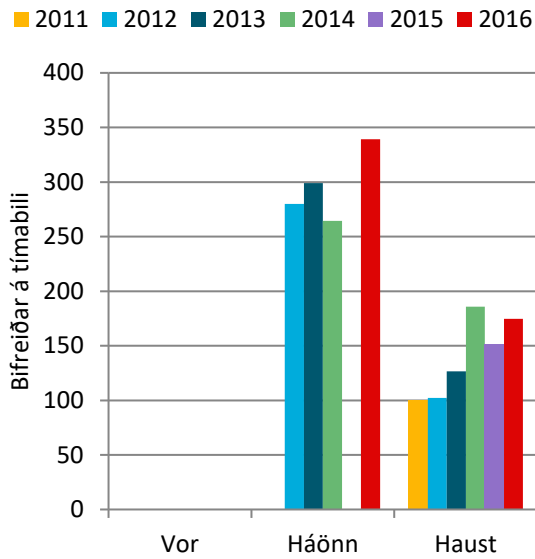

143. mynd. Langisjór: Bifreiðar á tímabili.

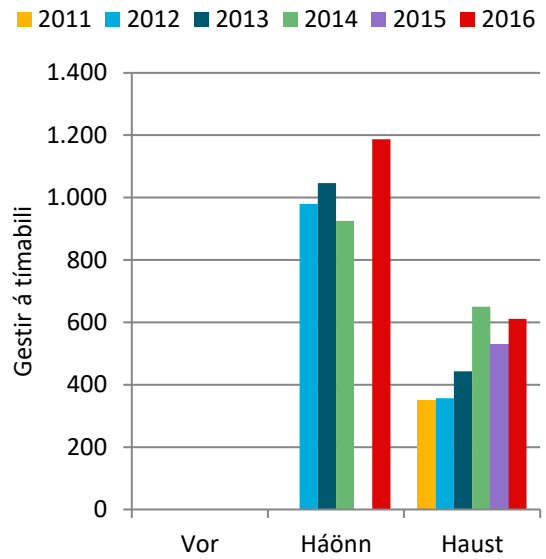

144. mynd. Langisjór: Gestir á tímabili.

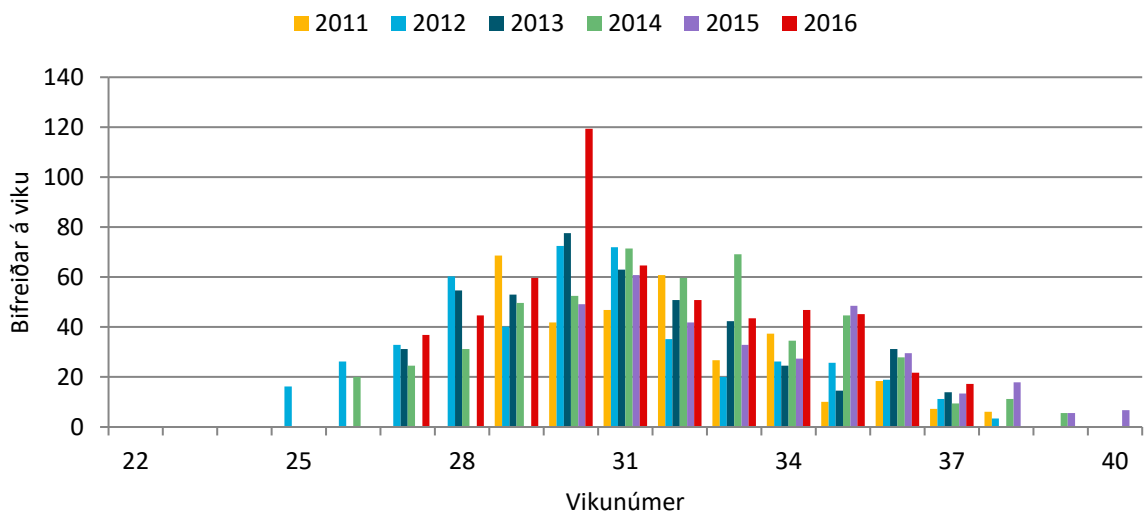

145. mynd. Langisjór: Bifreiðar á viku.

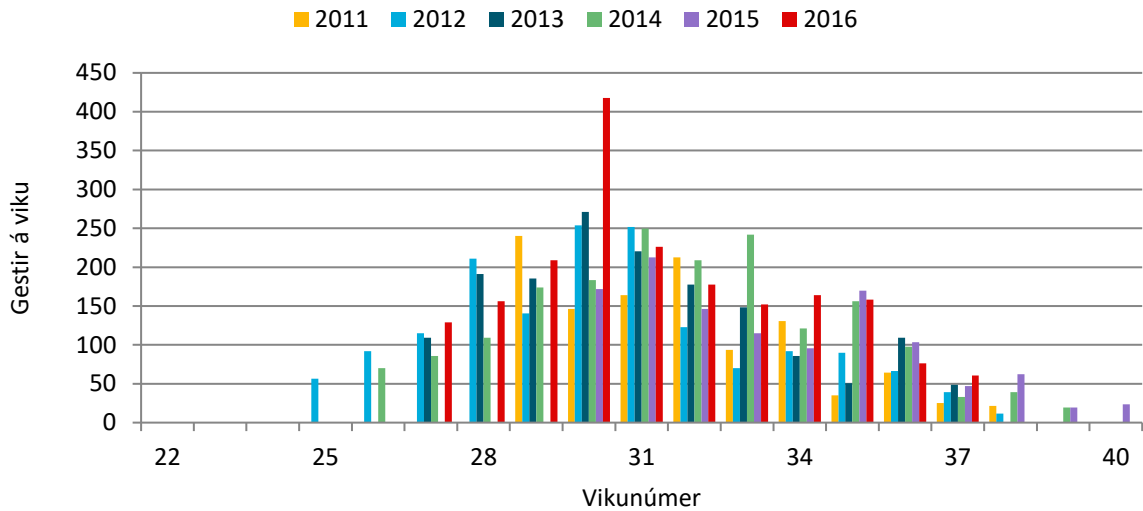

146. mynd. Langsjór: Gestir á viku.

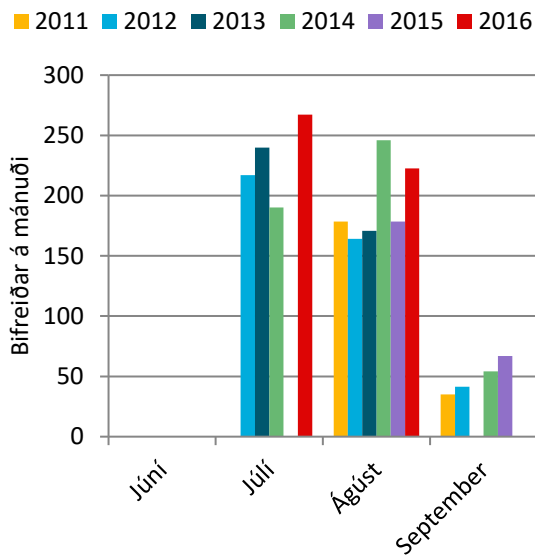

147. mynd. Langsjór. Bifreiðar á mánuði.

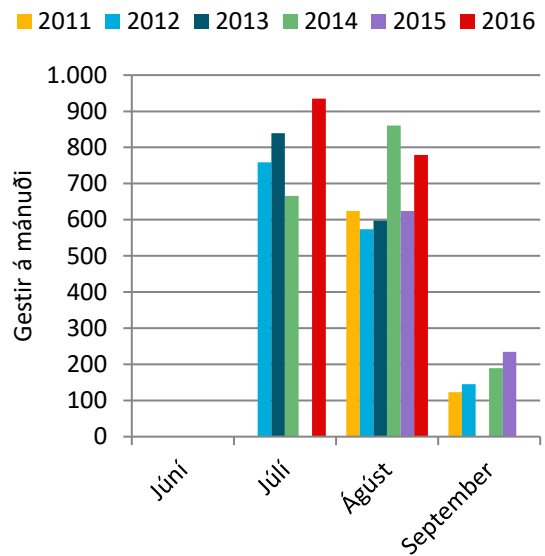

148. mynd. Langsjór: Gestir á mánuði.

60. tafla. Langsjór: Gestir á mánuði.

	2011	2012	2013	2014	2015	2016
Júní						
Júlí		759	839	666		935
Ágúst	625	574	597	861	625	779
September	123	145		189	234	

61. tafla. Langisjór: Breyting milli mánaða í komu gesta.

	2012	2013	2014	2015	2016
Júní					
Júlí		80	-174		
Ágúst	-51	23	263	-236	154
Sept.	22			45	

62. tafla. Langisjór: Hlutfallsleg breyting milli mánaða í komu gesta.

	2012	2013	2014	2015	2016
Júní					
Júlí		11%	-21%		
Ágúst	-8%	4%	44%	-27%	25%
Sept.	18%			24%	

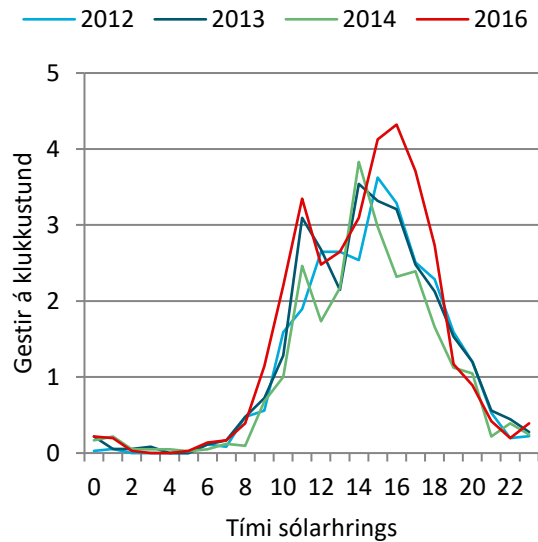
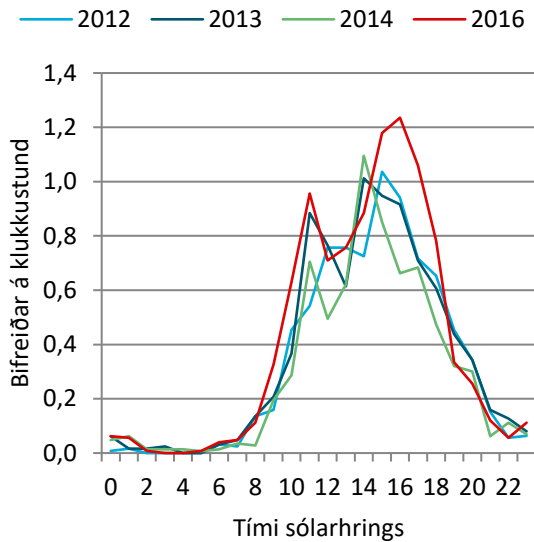

149. mynd. Langisjór: Bifreiðar á klst. á háönn.

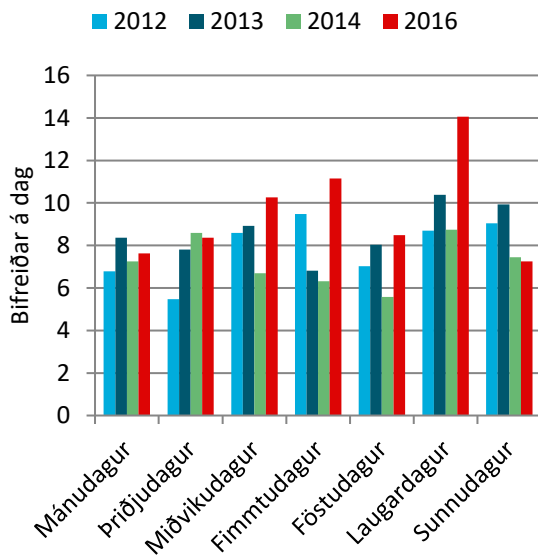

150. mynd. Langisjór: Gestir á klst. á háönn.

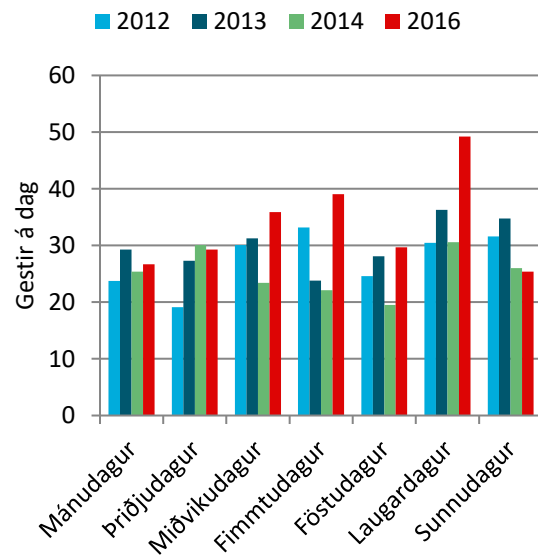

151. mynd. Langisjór: Bifreiðar eftir vikudögum á háönn.

152. mynd. Langisjór: Gestir eftir vikudögum á háönn.

4.9 Laki

Byrjað var að telja sumarið 2012 við Laka. Misjafnt er eftir árferði hvenær vegurinn opnar á sumrin en teljarinn er settur upp þegar vegurinn opnar. Teljarinn er tekinn niður þegar starfssemi Vatnajökulsþjóðgarðs líkur á haustin.

Í 63. töflu er settur fram meðalfjöldi bifreiða á dag eftir tímabilum og í 64. töflu er settur fram meðalfjöldi gesta á dag eftir tímabilum. Á 153. mynd er settur fram heildarfjöldi bifreiða eftir tímabilum og á 154. mynd er settur fram fjöldi gesta eftir tímabilum.

Á 155. mynd er settur fram heildarfjöldi bifreiða eftir vikum og á 156. mynd er settur fram fjöldi gesta eftir vikum.

Á 157. mynd er settur fram heildarfjöldi bifreiða eftir mánuðum og á 158. mynd er settur fram fjöldi gesta eftir mánuðum. Í 65. töflu eru settar fram sömu upplýsingar og koma fram myndrænt á 158. mynd. Í 66. töflu er sett fram breyting milli mánaða og í 67. töflu er sett fram hlutfallsleg breyting milli mánaða.

Á 159. mynd er settur fram meðalfjöldi bifreiða á klukkustund á háönn og á 160. mynd er settur fram meðalfjöldi gesta á klukkustund á háönn. Á 161. mynd er settur fram meðalfjöldi bifreiða eftir vikudögum á háönn og á 162. mynd er settur fram meðalfjöldi gesta eftir vikudögum á háönn.

63. tafla. Laki: Meðalfjöldi bifreiða á dag.

	2012	2013	2014	2015	2016
Vor					
Háönn	39	35	30	35	39
Haust		21	22	21	27

64. tafla. Laki: Meðalfjöldi gesta á dag.

	2012	2013	2014	2015	2016
Vor					
Háönn	140	124	105	126	139
Haust		73	77	76	98

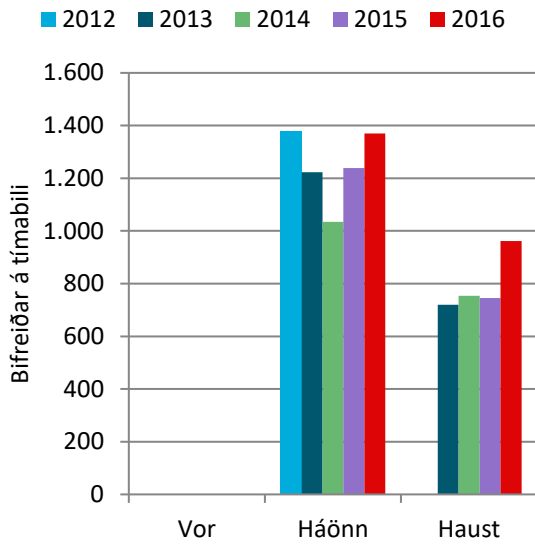

153. mynd. Laki: Bifreiðar á tímabili.

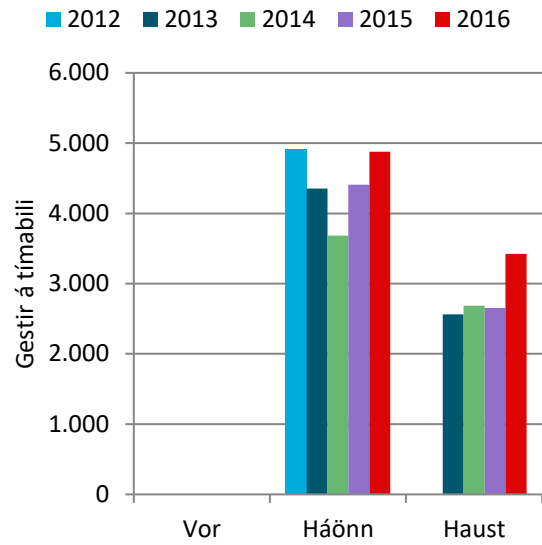

154. mynd. Laki: Gestir á tímabili.

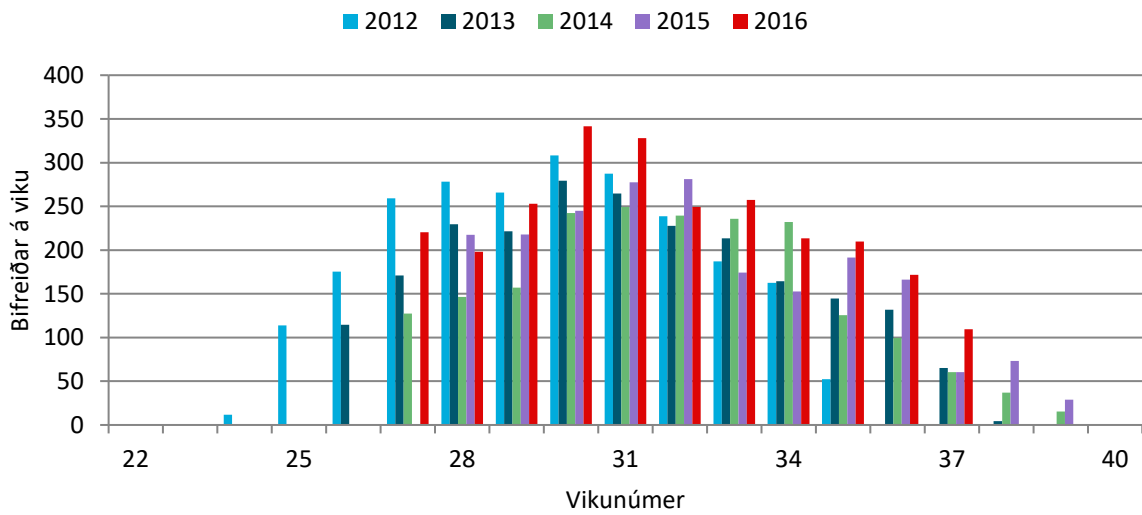

155. mynd. Laki: Bifreiðar á viku.

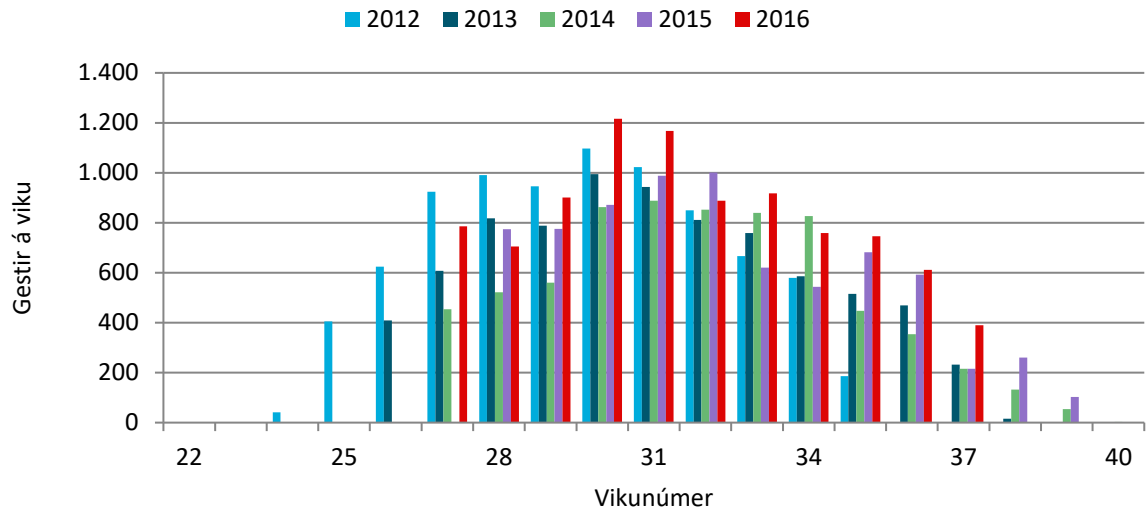

156. mynd. Laki: Gestir á viku.

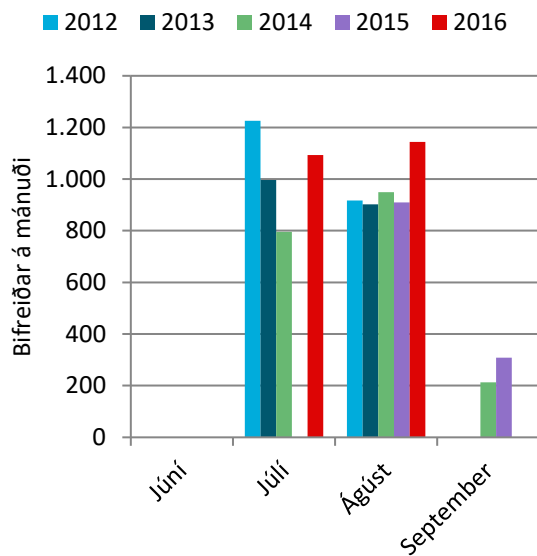

157. mynd. Laki: Bifreiðar á mánuði.

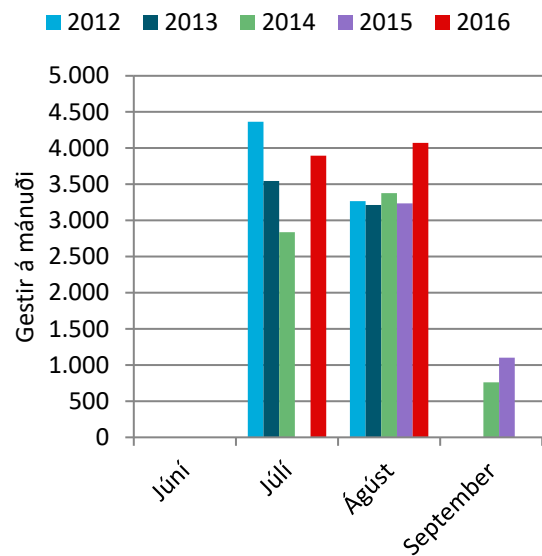

158. mynd. Laki: Gestir á mánuði.

65. tafla. Laki: Gestir á mánuði.

	2012	2013	2014	2015	2016
Júní					
Júlí	4.364	3.546	2.835		3.894
Ágúst	3.267	3.212	3.379	3.237	4.074
September			759	1.101	

66. tafla. Laki: Breyting milli mánaða í komu gesta.

	2013	2014	2015	2016
Júní				
Júlí	-817	-711		
Ágúst	-56	167	-142	837
September			341	

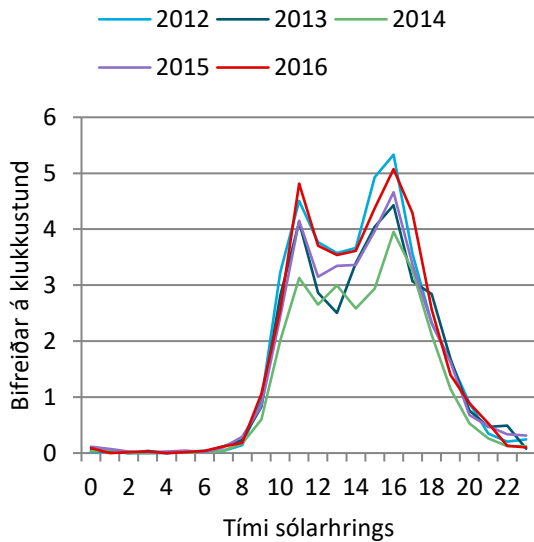

67. tafla. Laki: Hlutfallsleg breyting milli mánaða í komu gesta.

	2013	2014	2015	2016
Júní				
Júlí	-19%	-20%		
Ágúst	-2%	5%	-4%	26%
September			45%	

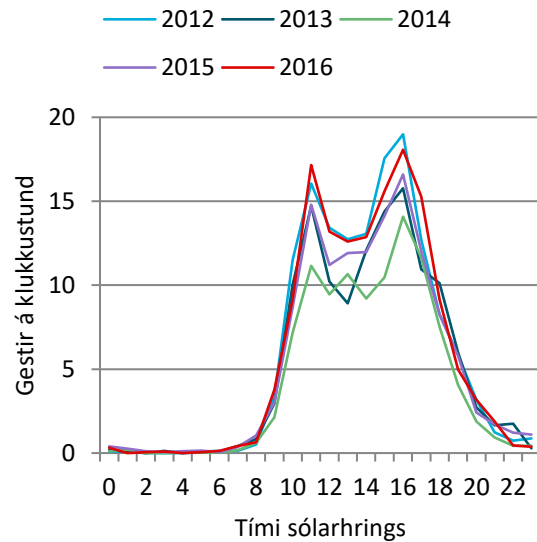

159. mynd. Laki: Bifreiðar á klst. á háönn.

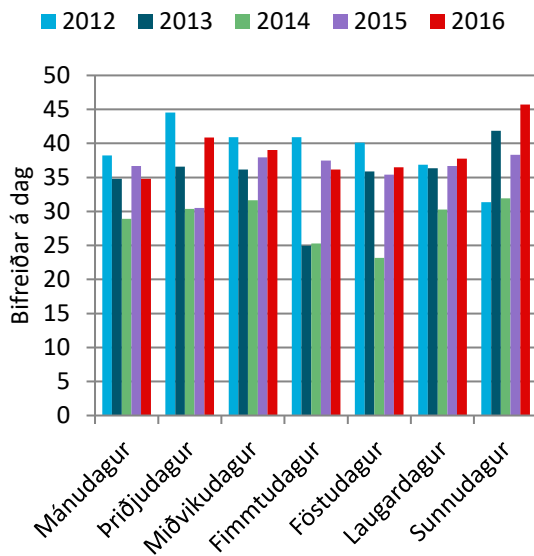

161. mynd. Laki: Bifreiðar eftir vikudögum á háönn.

160. mynd. Laki: Gestir á klst. á háönn.

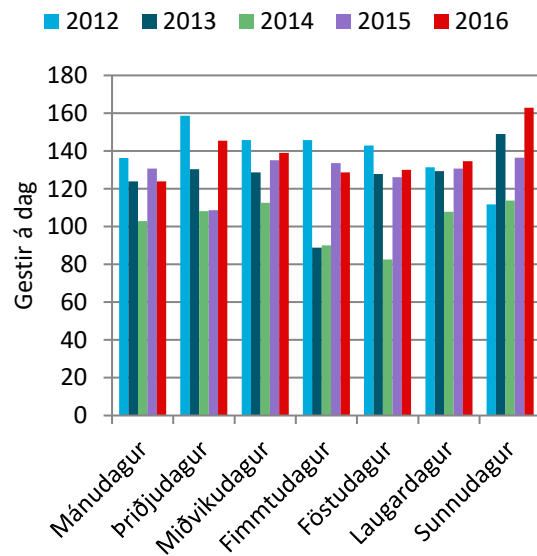

162. mynd. Laki: Gestir eftir vikudögum á háönn.

4.10 Fyrri talningar við Laka

Sumarið 2007 voru bifreiðar taldar við Laka í tengslum við verkefni um ferðamennsku þar (Anna Dóra Sæþórsdóttir, Rannveig Ólafsdóttir og Rögnvaldur Ólafsson, 2007). Í 68. töflu er að finna niðurstöður talninga sumarið 2007 á nokkrum stöðum við Laka.

68. tafla. Niðurstöður talninga við Laka sumarið 2007.

Umferðartalning				Bifreiðar í átt að Laka	
Staður	Heildartalning	Meðaltal á dag	Alls	Meðaltal á dag	Reiknað SDU*
Einhúsháls	4.242	51,1	2.121	26	17
Laki	2.419	29,1	1.210	15	10
Úlfarsdalur	1.502	18,1	751	9	6
Þverá	438	5,3	219	3	2
Blængur **	310	3,7	155	2	1

*SDU: sumardagsumferð (skilgreining Vegagerðarinnar á meðalumferð á dag júní til september).

**Talning við Blæng er leiðrétt til samræmis við tímann sem talið er á hinum stöðunum.

4.11 Tjarnargígur

Byrjað var að telja gesti við Tjarnargíg sumarið 2012. Hér eru allir þeir sem ganga fram hjá teljaranum taldir. Þeir sem ganga hringinn eru því taldir einu sinni en þeir sem fara fram og til baka sömu leið eru taldir tvisvar sinnum.

Í 69. töflu er settur fram meðalfjöldi gesta á dag eftir tímabilum. Á 163. mynd er settur fram fjöldi gesta eftir tímabilum. Á 164. mynd er settur fram fjöldi gesta eftir vikum.

Á 165. mynd er settur fram fjöldi gesta eftir mánuðum, sömu upplýsingar eru settar fram í 70. töflu. Í 71. töflu er sett fram breyting milli mánaða og í 72. töflu er sett fram hlutfallsleg breyting milli mánaða.

Á 166. mynd er settur fram meðalfjöldi gesta eftir klukkustundum á háönn og á 167. mynd er settur fram meðalfjöldi gesta eftir vikudögum á háönn.

69. tafla. Tjarnargígur: Meðalfjöldi gesta á dag.

	2012	2013	2014	2015	2016
Vor					
Háönn	92	83	72	134	121
Haust	31	36	72	43	68

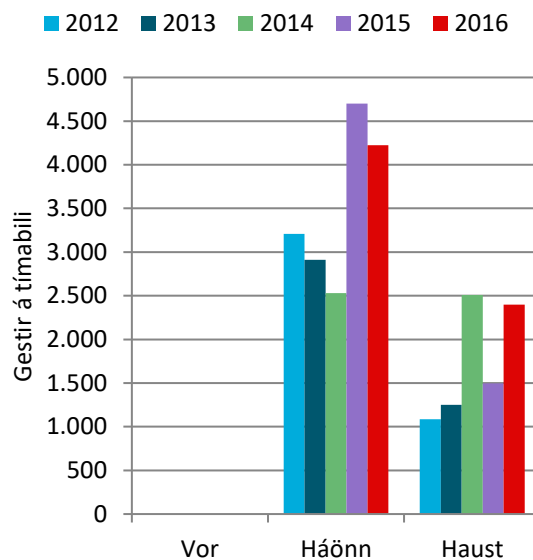

163. mynd. Tjarnargígur: Gestir á tímabili.

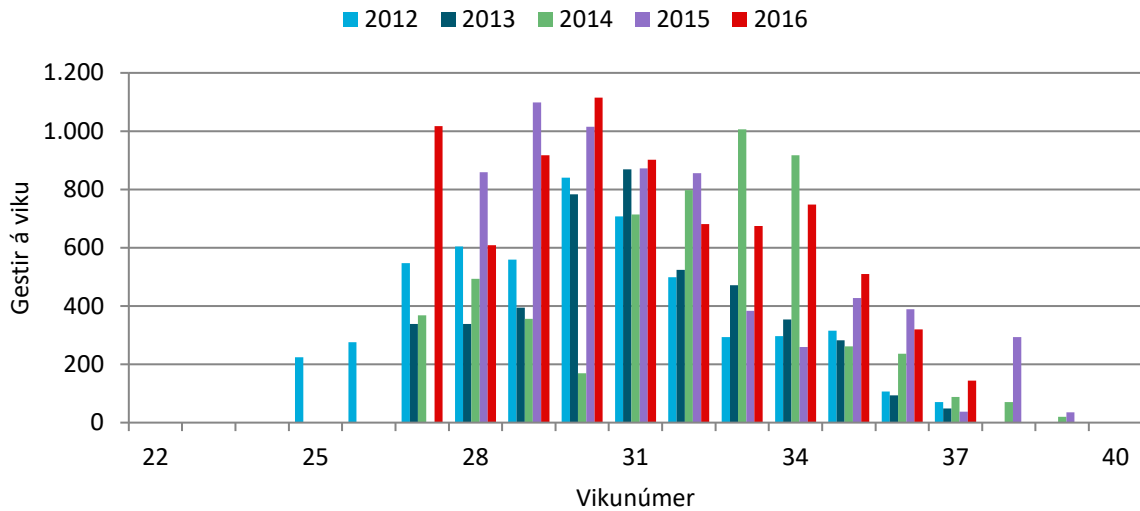

164. mynd. Tjarnargígur: Gestir á viku.

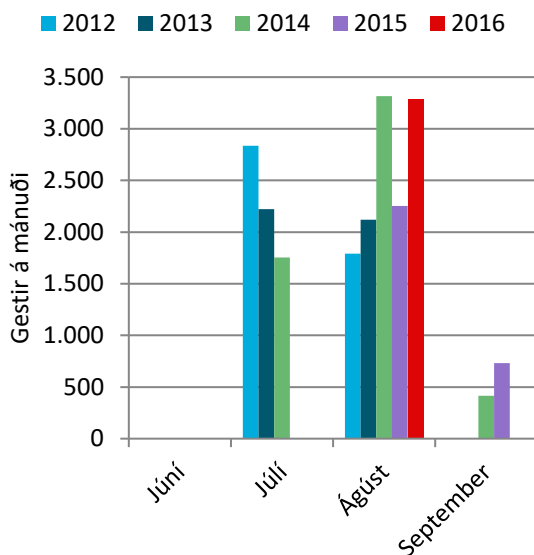

165. mynd. Tjarnargígur: Gestir á mánuði.

70. tafla. Tjarnargígur: Gestir á mánuði.

	2012	2013	2014	2015	2016
Júní					
Júlí	2.836	2.223	1.753		
Ágúst	1.792	2.121	3.315	2.254	3.290
September			415	731	

71. tafla. Tjarnargígur: Breyting milli mánaða í komu gesta.

	2013	2014	2015	2016
Júní				
Júlí	-613	-470		
Ágúst	329	1.194	-1.061	1.036
September			316	

72. tafla. Tjarnargígur: Hlutfallsleg breyting milli mánaða í komu gesta.

	2013	2014	2015	2016
Júní				
Júlí	-22%	-21%		
Ágúst	18%	56%	-32%	46%
September			76%	

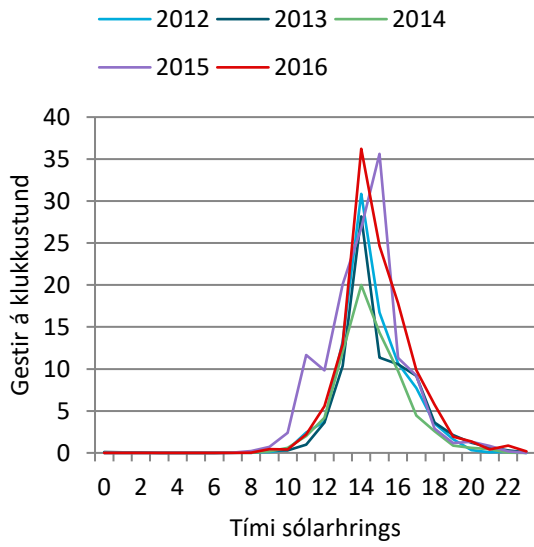

166. mynd. Tjarnargígur: Gestir á klst. á háönn.

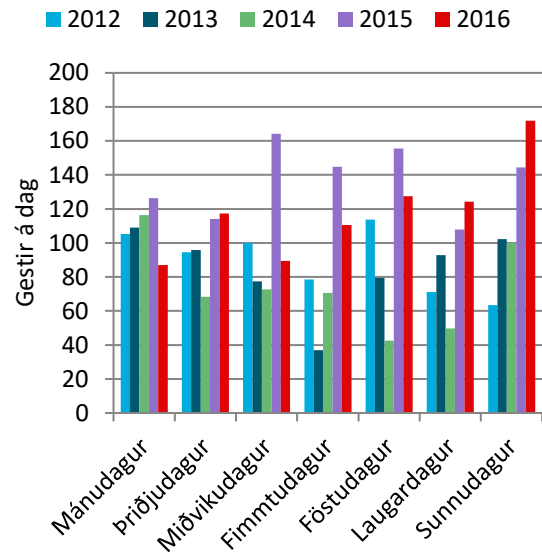

167. mynd. Tjarnargígur: Gestir á klst. um hávetur.

4.12 Samanburður milli teljara við Laka og Tjarnargíg

Í 73. töflu eru sett fram gögn um fjölda gesta samkvæmt bifreiðateljara á veginum að Lakasvæðinu og fjölda gesta samkvæmt fólksteljara við Tjarnargíg. Einnig er sett fram hlutfall þeirra sem ganga hringinn í kringum Tjarnargíg af þeim sem koma að Laka. Sumarið 2016 var teljarinn við Laka kvarðaður fyrir mistalningum og því hafa niðurstöðurnar tekið örlitlum breytingum frá fyrri útgáfu skýrslunnar.

73. tafla. Samanburður milli Laka og Tjarnargígs.

2012				2013			
	Laki	Tjarnargígur	Samanburður		Laki	Tjarnargígur	Samanburður
Júní				Júní			
Júlí	4.364	2.836	65%	Júlí	3.546	2.223	63%
Ágúst	3.267	1.792	55%	Ágúst	3.212	2.121	66%
September				September			

2014				2015			
	Laki	Tjarnargígur	Samanburður		Laki	Tjarnargígur	Samanburður
Júní				Júní			
Júlí	2.835	1.753	62%	Júlí			
Ágúst	3.379	3.315	98%	Ágúst	3.237	2.254	70%
September	759	415	55%	September	1.101	731	66%

2016			
	Laki	Tjarnargígur	Samanburður
Júní			
Júlí	3.894		
Ágúst	4.074	3.290	81%
September			

4.13 Gjósta

Byrjað var að telja sumarið 2011 við Gjóstu. Misjafnt er eftir árferði hvenær vegurinn opnar á sumrin en teljarinn er settur upp þegar vegurinn opnar. Teljarinn er tekinn niður þegar starfssemi Vatnajökulsþjóðgarðs líkur á haustin.

Á 168. mynd er settur fram heildarfjöldi bifreiða eftir tímabilum. Á 169. mynd er settur fram heildarfjöldi bifreiða eftir mánuðum og á 170. mynd er settur fram heildarfjöldi bifreiða eftir vikum.

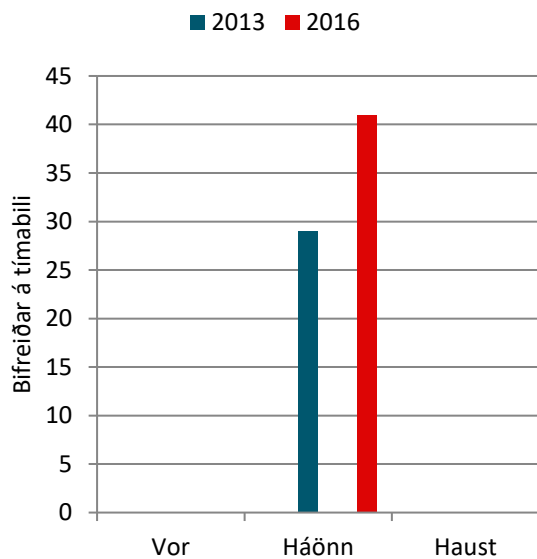

168. mynd. Gjósta: Bifreiðar á tímabili.

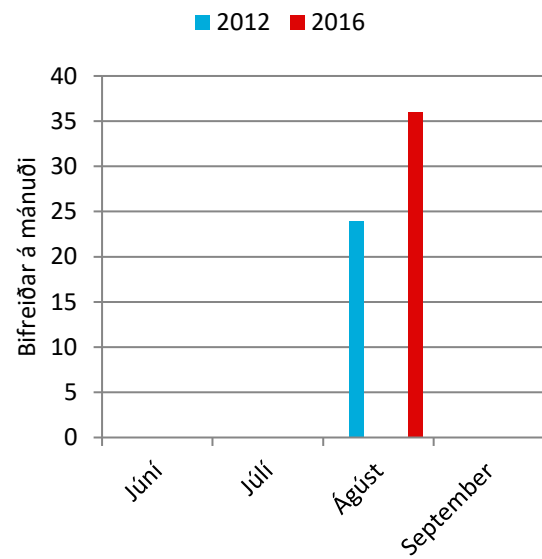

169. mynd. Gjósta: Bifreiðar á mánuði.

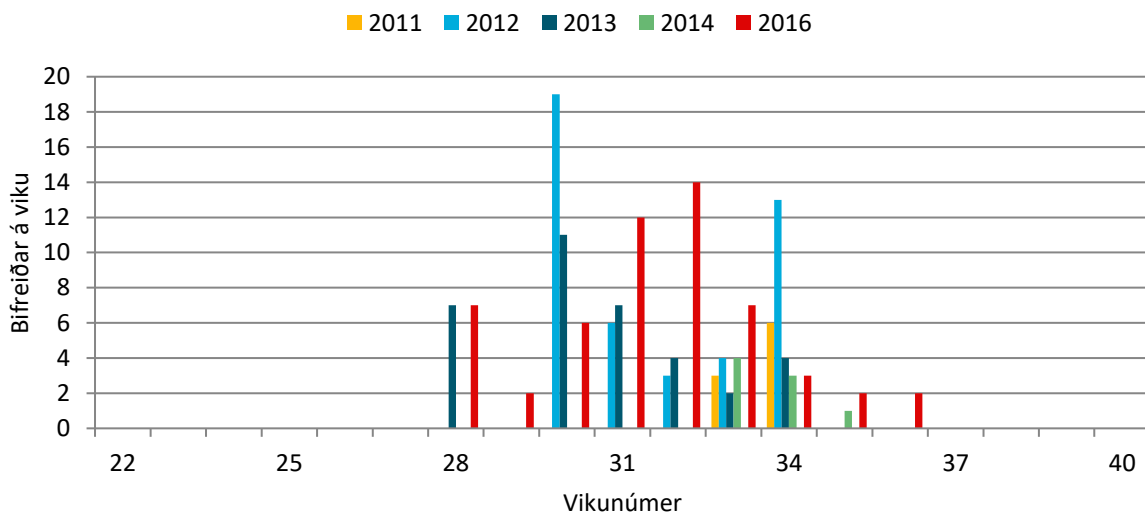

170. mynd. Gjósta: Bifreiðar á viku.

4.14 Kolufell

Byrjað var að telja sumarið 2011 við Kolufell. Misjafnt er eftir árferði hvenær vegurinn opnar á sumrin en teljarinn er settur upp þegar vegurinn opnar. Teljarinn er tekinn niður þegar starfssemi Vatnajökulsþjóðgarðs líkur á haustin.

Á 171. mynd er settur fram heildarfjöldi bifreiða eftir tímabilum. Á 172. mynd er settur fram heildarfjöldi bifreiða eftir mánuðum og á 173. mynd er settur fram heildarfjöldi bifreiða eftir vikum.

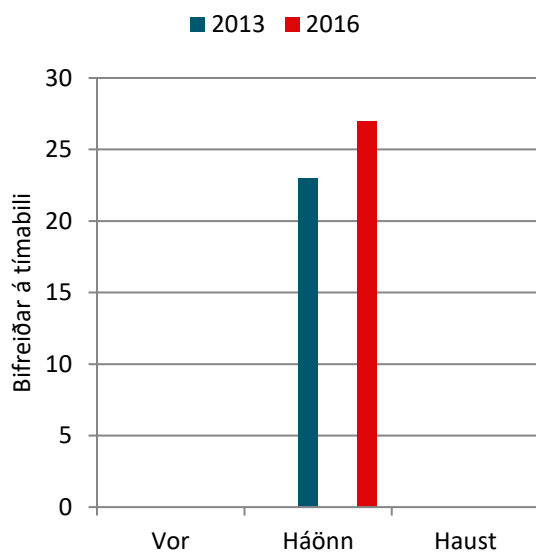

171. mynd. Kolufell: Bifreiðar á tímabili.

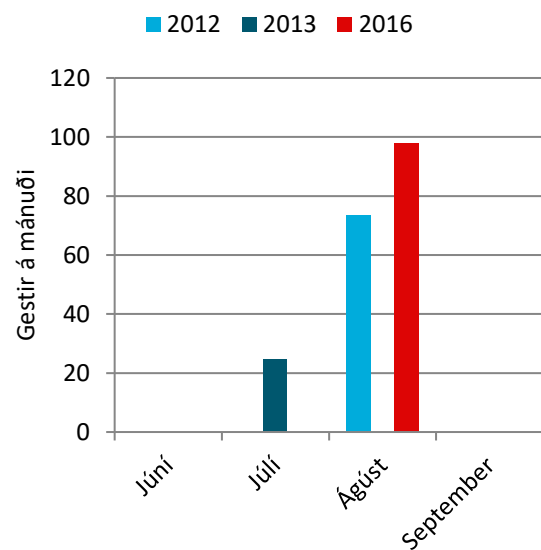

172. mynd. Kolufell. Bifreiðar á mánuði.

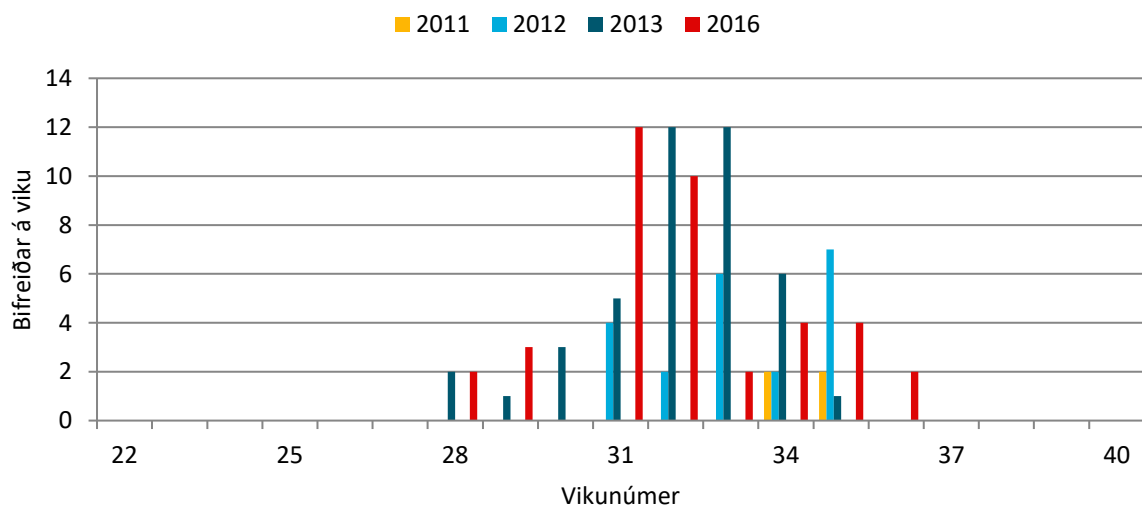

173. mynd. Kolufell: Bifreiðar á viku.

4.15 Leiðir að Vonarskarði

Í Vonarskarð er bæði hægt að fara að norðan, það er frá Gjóstu og þar er greiðfærara en að sunnan frá Hágöngum eða Kolufelli. Talningar sunnan og norðan Vonarskarðs fara mikið eftir árferði og hvenær vegirnir opna. Aldrei hefur tekist að telja í heilan mánuð við Gjóstu en í ágúst 2012 voru taldar 21 bifreið og í júlí 2013 voru taldar 7 bifreiðar. Sumarið 2014 var teljarinn ekki settur upp við Kolufell en var settur upp 6. ágúst við Gjóstu og tekinn niður 6. september. Árið 2015 voru teljararnir hvorki settir upp við Gjóstu né Kolufell. Vegna árferðis opnuðu vegir á hálendinu seint og illa.

Árið 2013 var skrifuð skýrsla um Vonarskarð vegna lokunar þess fyrir aðra en gangandi og byggði sú skýrsla meðal annars á talningagögnum við Kolufell og Gjóstu (Rögnvaldur Ólafsson, Þorvarður Árnason, Þóra Ellen Þórhallsdóttir og Gyða Þórhallsdóttir, 2013).

4.16 Kirkjubæjarklaustur

Byrjað var að telja árið 2012 á Kirkjubæjarklaustri.

Í 74. töflu er settur fram meðalfjöldi bifreiða eftir tímabilum. Á 174. mynd er settur fram heildarfjöldi bifreiða eftir tímabilum. Á 175. mynd er settur fram heildarfjöldi bifreiða eftir vikum og á 176. mynd er settur fram heildarfjöldi bifreiða eftir mánuðum.

Á 177. mynd er settur fram meðalfjöldi bifreiða á klukkustund á háönn og á 178. mynd er settur fram meðalfjöldi bifreiða eftir vikudögum á háönn. Á 179. mynd er settur fram meðalfjöldi bifreiða á klukkustund um hávetur og á 180. mynd er settur fram meðalfjöldi bifreiða eftir vikudögum um hávetur.

74. tafla. Kirkjubæjarklaustur: Meðalfjöldi bifreiða á dag.

	2013	2014	2015	2016
Síðla vetrar	199	220		289
Vetrarlok	262	307		388
Vor		553		612
Háönn		753	745	
Haust	494	524	566	
Framan af vetri	250	253	322	370
Hávetur	181	194	224	

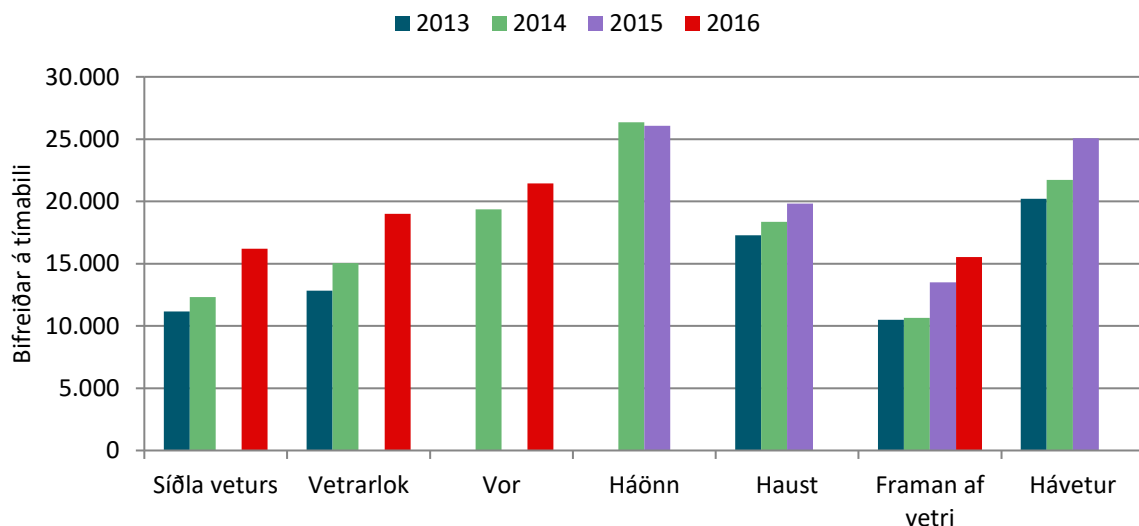

174. mynd. Kirkjubæjarklaustur: Bifreiðar á tímabili.

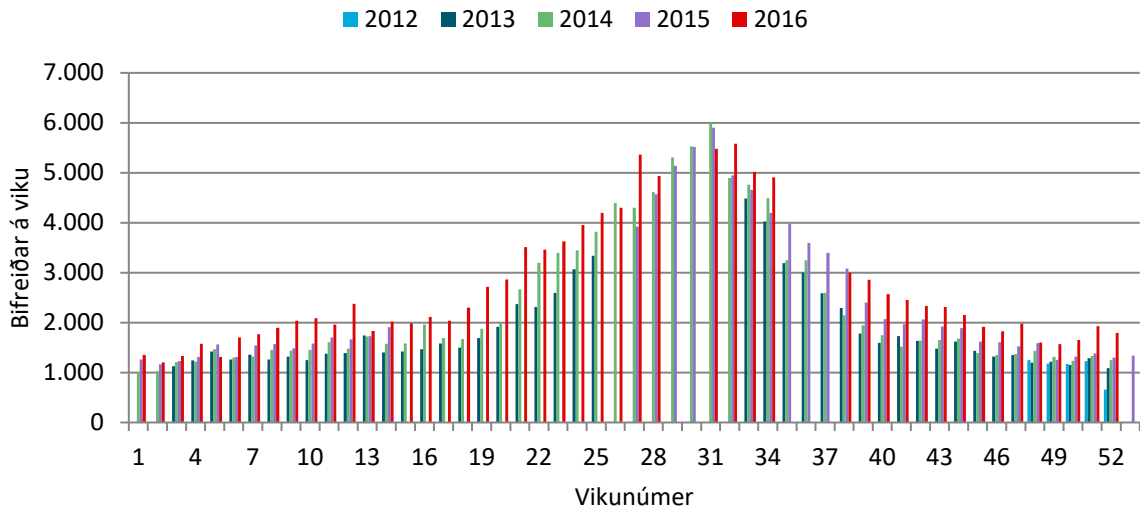

175. mynd. Kirkjubæjarklaustur: Bifreiðar á viku.

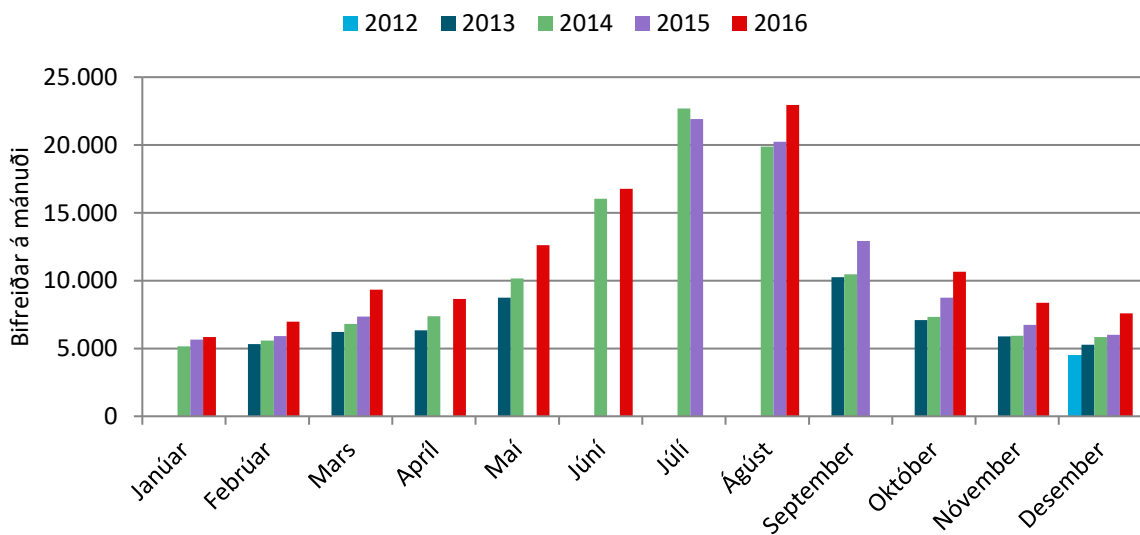

176. mynd. Kirkjubæjarklaustur: Bifreiðar á mánuði.

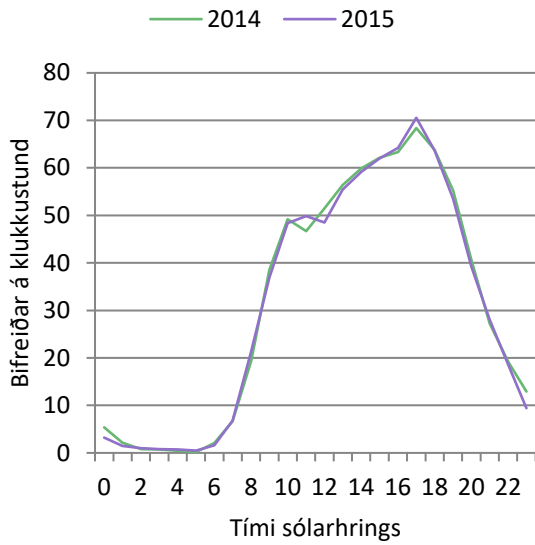

177. mynd. Kirkjubæjarklaustur: Bifreiðar á klst. á háönn.



178. mynd. Kirkjubæjarklaustur: Bifreiðar eftir vikudögum á háönn.

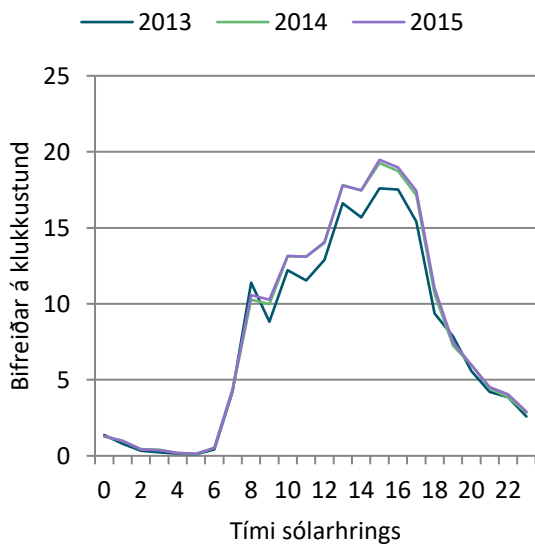

179. mynd. Kirkjubæjarklaustur: Bifreiðar á klst. um hávetur.

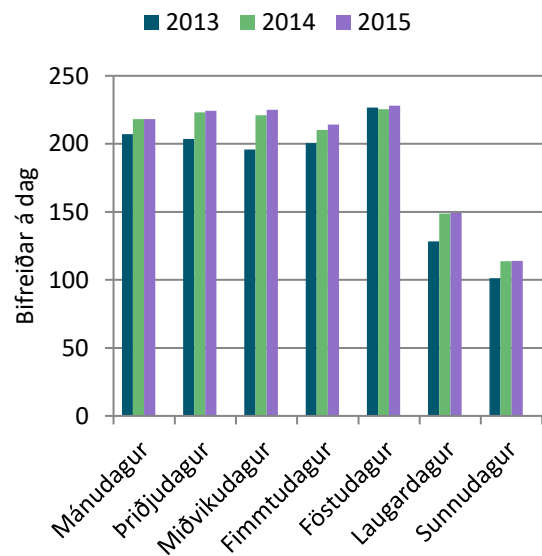

180. mynd. Kirkjubæjarklaustur: Bifreiðar eftir vikudögum um hávetur.

4.17 Skaftárstofa

Byrjað var að telja gesti í Skaftárstofu árið 2011. Gestastofan er opin yfir sumarið.

Í 75. töflu er settur fram meðalfjöldi gesta á dag eftir tímabilum. Á 181. mynd er settur fram fjöldi gesta eftir tímabilum. Á 182. mynd er settur fram fjöldi gesta eftir mánuðum og á 183. mynd er settur fram fjöldi gesta eftir vikum.

Í 76. töflu eru settar fram sömu upplýsingar og settar eru fram myndrænt á 182. mynd. Í 77. töflu er sett fram breyting milli mánaða og í 78. töflu er sett fram hlutfallsleg breyting milli mánaða.

Á 184. mynd er settur fram meðalfjöldi gesta eftir klukkustundum á háönn og á 185. mynd er settur fram meðalfjöldi gesta eftir vikudögum á háönn.

75. tafla. Skaftárstofa: Meðalfjöldi gesta á dag.

	2011	2012	2013	2014	2015	2016
Vor					255	267
Háönn	222	252	296	315		298
Haust	114	135	201	186		213

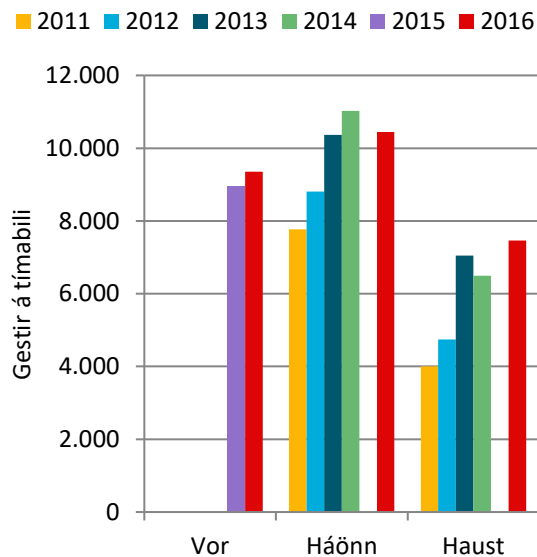

181. mynd. Skaftárstofa: Gestir á tímabili.

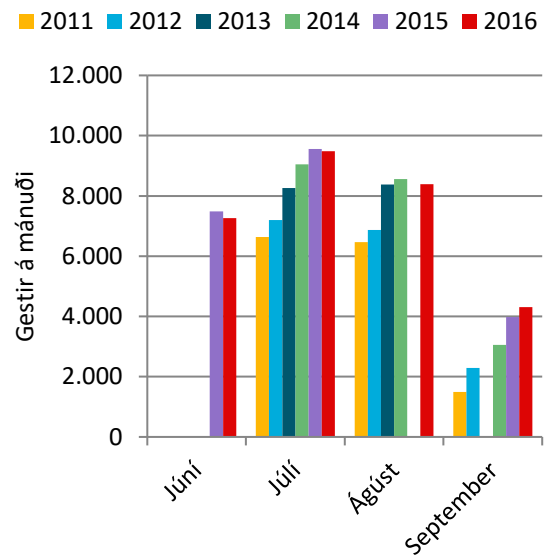

182. mynd. Skaftárstofa: Gestir á mánuði.

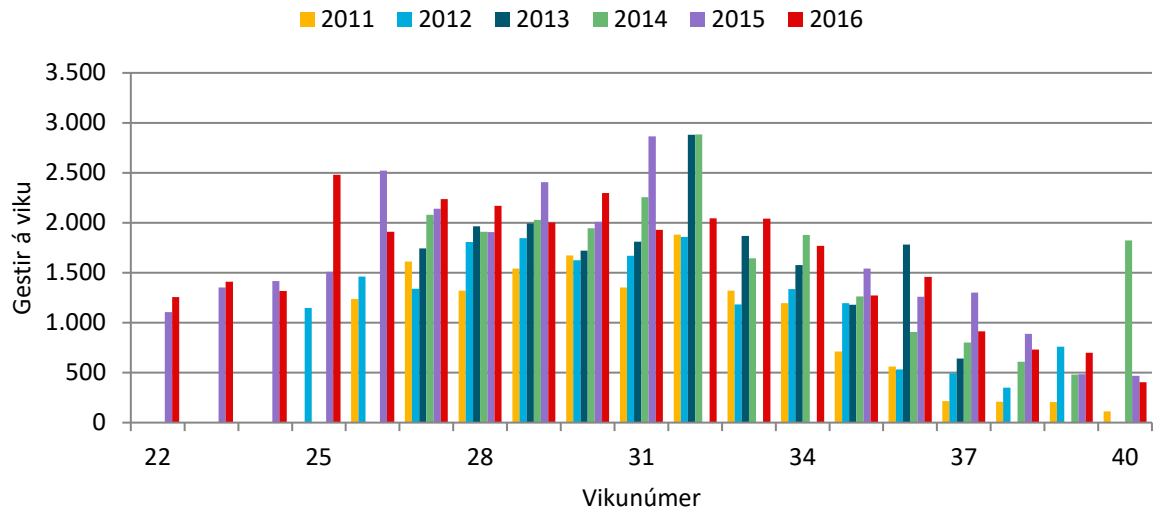

183. mynd. Skaftárstofa: Gestir á viku.

76. tafla. Skaftárstofa: Gestir á mánuði.

	2011	2012	2013	2014	2015	2016
Júní					7.491	7.265
Júlí	6.639	7.198	8.265	9.044	9.561	9.489
Ágúst	6.463	6.865	8.381	8.559		8.394
September	1.496	2.287		3.058	3.975	4.304
Alls:						29.452

77. tafla. Skaftárstofa: Breyting milli mánaða í komu gesta.

	2012	2013	2014	2015	2016
Júní					-226
Júlí	559	1.067	779	517	-72
Ágúst	402	1.516	178		
September	791			917	329

78. tafla. Skaftárstofa: Hlutfallsleg breyting milli mánaða í komu gesta.

	2012	2013	2014	2015	2016
Júní					-3%
Júlí	8%	15%	9%	6%	-1%
Ágúst	6%	22%	2%		
September	53%			30%	8%

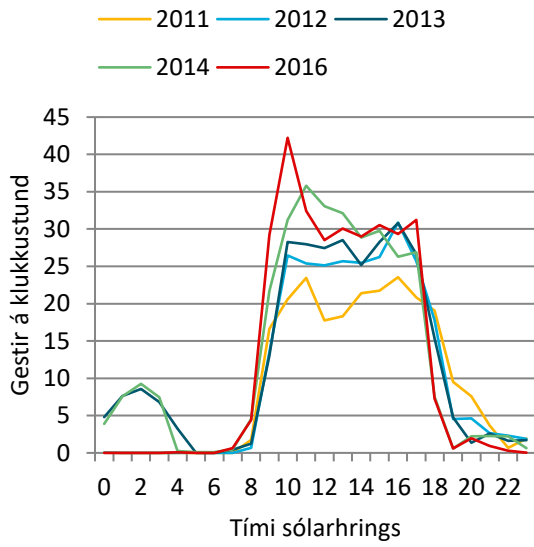

184. mynd. Skaftárstofa: Gestir á klst. á háönn.

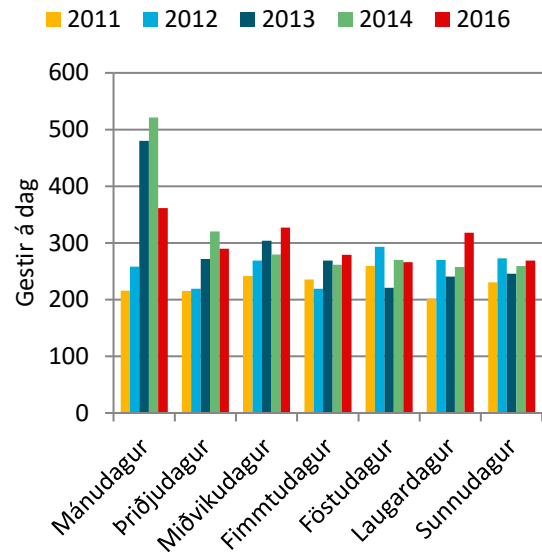

185. mynd. Skaftárstofa: Gestir eftir vikudögum á háönn.

5 Norðursvæði

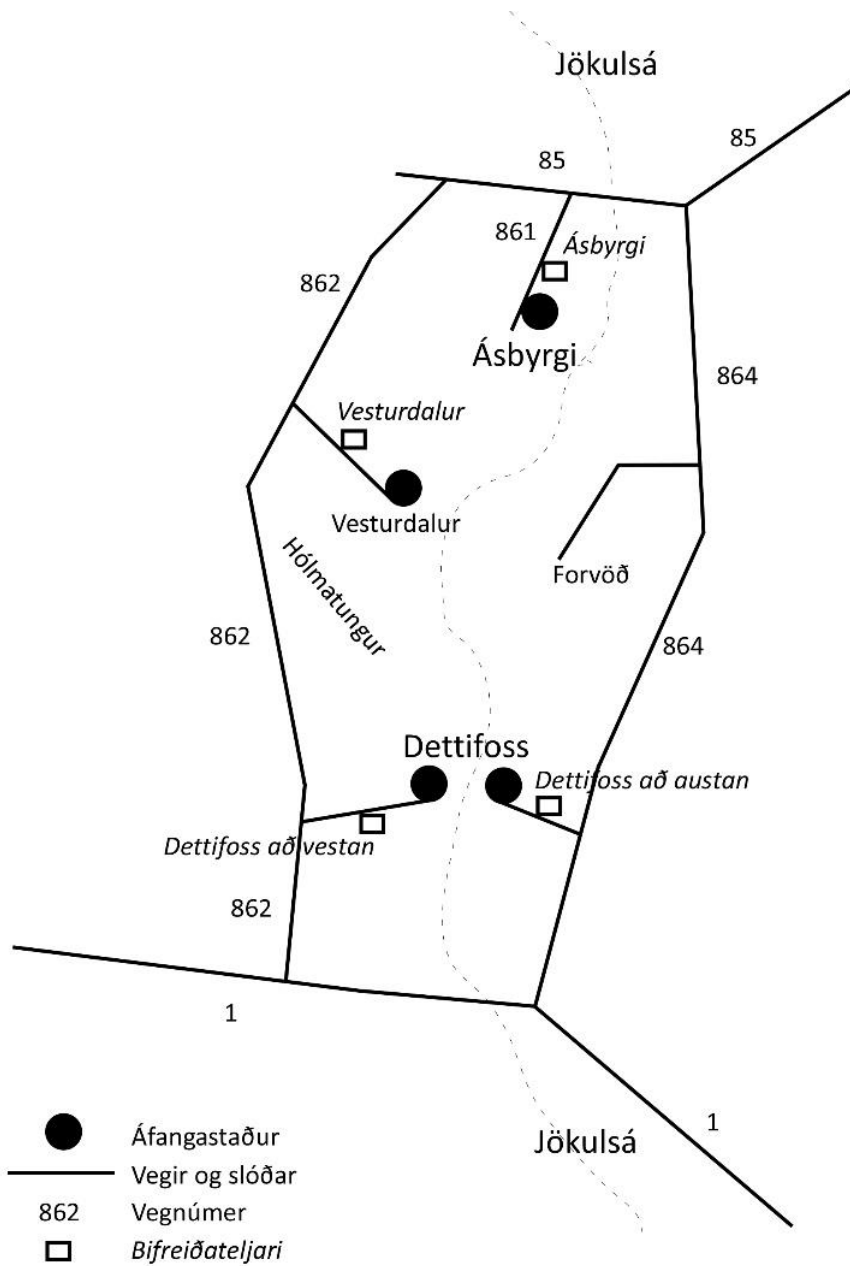

186. mynd. Yfirlitskort af talningarsvæði í Jökulsárgljúfrum.

5.1 Ásbyrgi

Byrjað var að telja í Ásbyrgi árið 2010.

Í 79. töflu er settur fram meðalfjöldi bifreiða á dag og í 80. töflu er settur fram meðalfjöldi gesta á dag. Á 187. mynd er settur fram heildarfjöldi bifreiða á tímabili og á 188. mynd er settur fram fjöldi gesta á tímabili.

Á 189. mynd er settur fram heildarfjöldi bifreiða eftir vikum og á 190. mynd er settur fram fjöldi gesta eftir vikum.

Á 191. mynd er settur fram heildarfjöldi bifreiða eftir mánuðum og á 192. mynd er settur fram fjöldi gesta eftir mánuðum. Í 81. töflu eru settar fram sömu upplýsingar og voru settar fram myndrænt á 192. mynd. Í 82. töflu er sett fram breyting milli mánaða í komu gesta og í 83. töflu er sett fram hlutfallsleg breyting milli mánaða í komu gesta.

Á 193. mynd er settur fram meðalfjöldi bifreiða á dag á háönn og á 194. mynd er settur fram meðalfjöldi gesta á dag á háönn. Á 195. mynd er settur fram meðalfjöldi bifreiða eftir vikudögum á háönn og á 196. mynd er settur fram meðalfjöldi gesta eftir vikudögum á háönn.

Á 197. mynd er settur fram meðalfjöldi bifreiða á dag um hávetur og á 198. mynd er settur fram meðalfjöldi gesta á dag um hávetur. Á 199. mynd er settur fram meðalfjöldi bifreiða eftir vikudögum um hávetur og á 200. mynd er settur fram meðalfjöldi gesta á dag eftir vikudögum um hávetur.

79. tafla. Ásbyrgi: Meðalfjöldi bifreiða á dag.

	2010	2011	2012	2013	2014	2015	2016
Síðla vetrar		2		1		3	6
Vetrarlok		15		9	19		40
Vor		127		132	142	145	198
Háönn		199	234	257	298	238	314
Haust		63	91	114	117	169	211
Framan af vetri		8	10	9	19	40	59
Hávetur	1				1	2	

80. tafla. Ásbyrgi: Meðalfjöldi gesta á dag.

	2010	2011	2012	2013	2014	2015	2016
Síðla vetrar		7		2		10	22
Vetrarlok		54		32	67		138
Vor		446		461	497	507	693
Háönn		698	817	900	1.041	834	1.097
Haust		220	320	399	409	591	737
Framan af vetri		26	35	31	66	139	206
Hávetur	5				5	8	

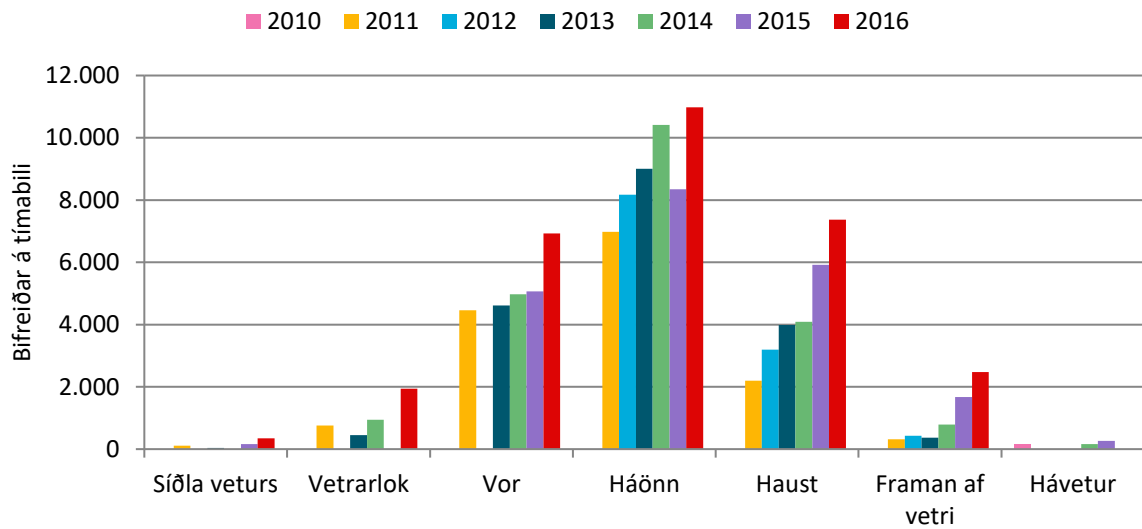

187. mynd. Ásbyrgi: Bifreiðar á tímabili.

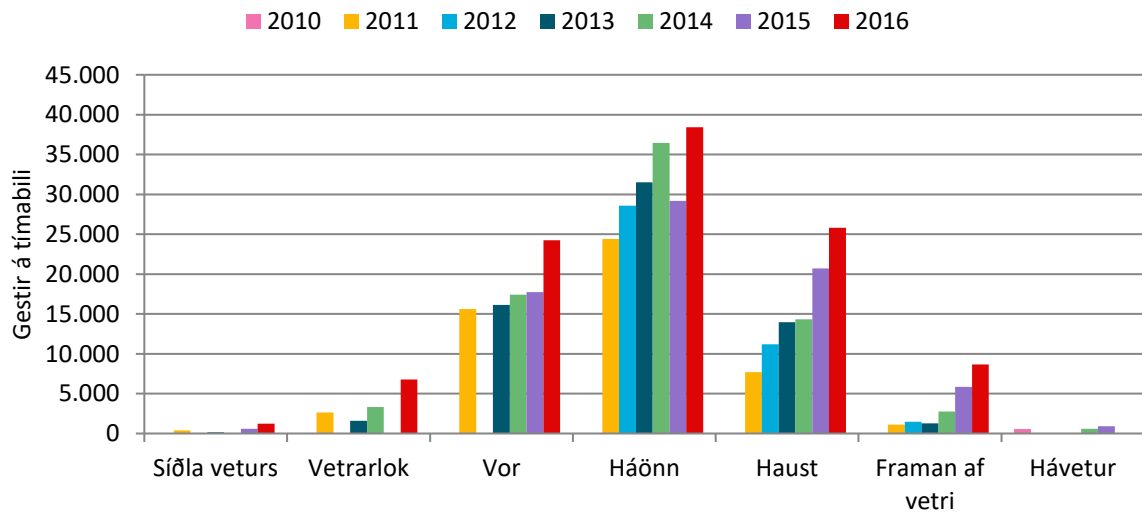

188. mynd. Ásbyrgi: Gestir á tímabili.

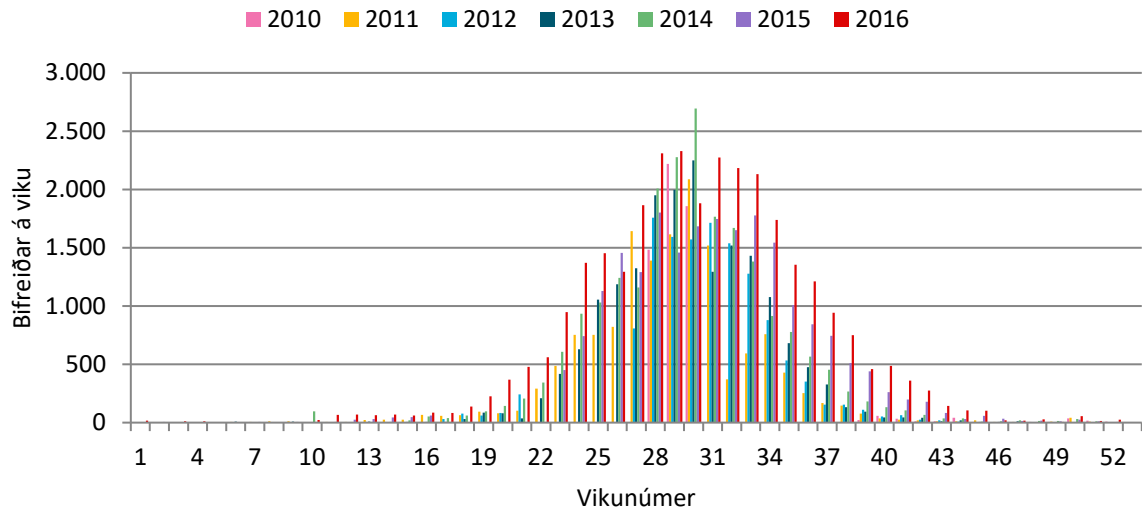

189. mynd. Ásbyrgi: Bifreiðar á viku.

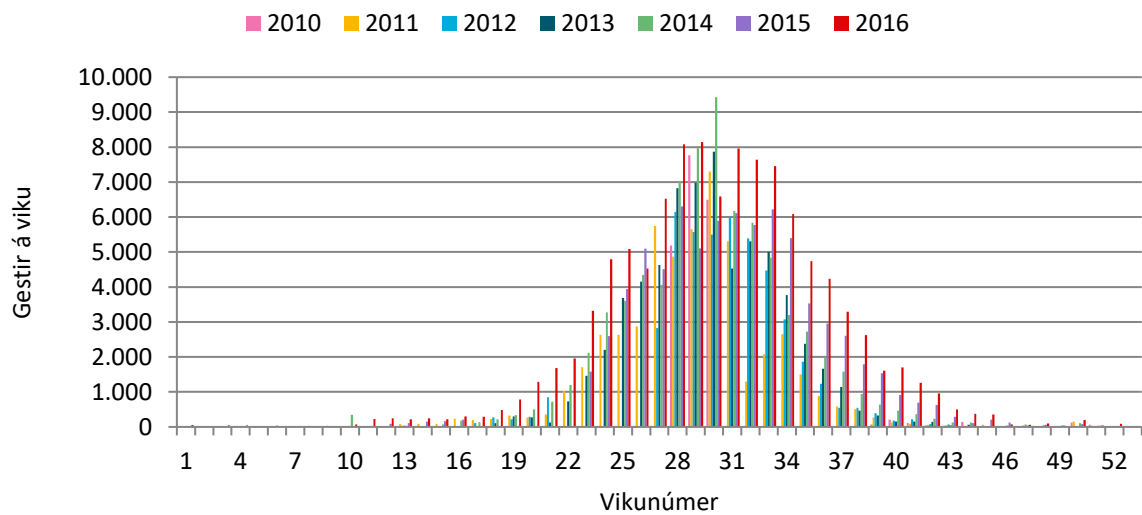

190. mynd. Ásbyrgi: Gestir á viku.

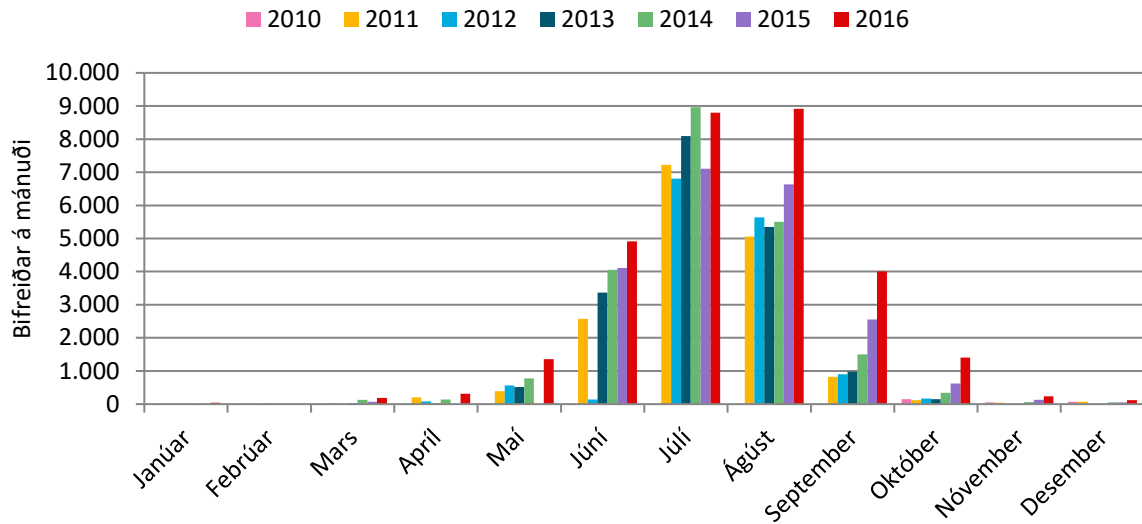

191. mynd. Ásbyrgi. Bifreiðar á mánuði.

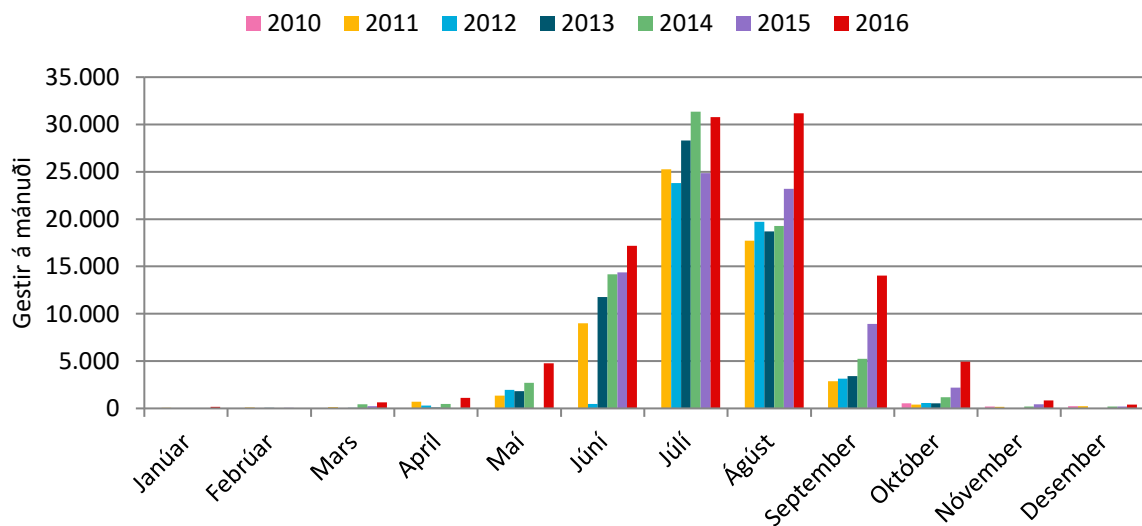

192. mynd. Ásbyrgi: Gestir á mánuði.

81. tafla. Ásbyrgi: Gestir á mánuði.

	2010	2011	2012	2013	2014	2015	2016
Janúar		56		3		22	152
Febrúar		90		59		56	16
Mars		124		68	444	242	652
Apríl		720	287	90	472		1.100
Maí		1.352	1.965	1.813	2.712		4.757
Júní		9.001	486	11.781	14.183	14.373	17.188
Júlí		25.272	23.818	28.323	31.357	24.874	30.794
Ágúst		17.705	19.729	18.716	19.263	23.212	31.186
September		2.880	3.147	3.428	5.251	8.926	14.019
Október	522	419	575	528	1.184	2.184	4.920
Nóvember	186	152			208	438	837
Desember	242	233			199	196	404
Alls:		58.004					106.023

82. tafla. Ásbyrgi: Breyting milli mánaða í komu gesta.

	2011	2012	2013	2014	2015	2016
Janúar						130
Febrúar						-40
Mars				376	-202	410
Apríl		-433	-197	382		
Maí		614	-153	900		
Júní		-8.515	11.295	2.402	190	2.815
Júlí		-1.454	4.505	3.034	-6.483	5.920
Ágúst		2.024	-1.013	547	3.949	7.975
September		267	281	1.822	3.675	5.092
Október	-103	155	-47	656	1.000	2.735
Nóvember	-34				230	399
Desember	-9				-3	208

83. tafla. Ásbyrgi: Hlutfallsleg breyting milli mánaða í komu gesta.

	2011	2012	2013	2014	2015	2016
Janúar						600%
Febrúar						-72%
Mars				550%	-45%	169%
Apríl		-60%	-69%	424%		
Maí		45%	-8%	50%		
Júní		-95%	2323%	20%	1%	20%
Júlí		-6%	19%	11%	-21%	24%
Ágúst		11%	-5%	3%	21%	34%
September		9%	9%	53%	70%	57%
Október	-20%	37%	-8%	124%	85%	125%
Nóvember	-18%				110%	91%
Desember	-4%				-2%	106%

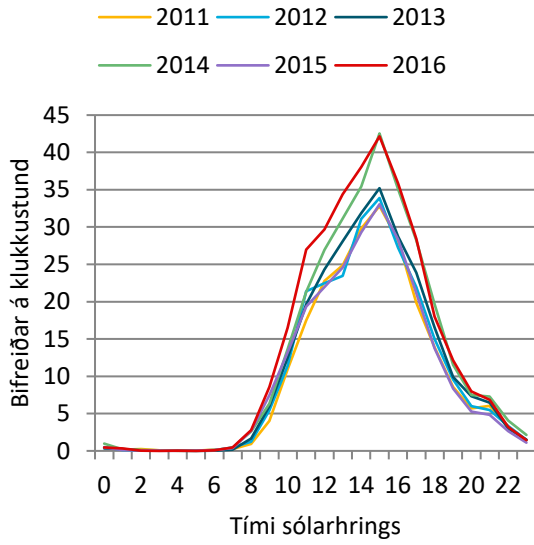

193. mynd. Ásbyrgi: Bifreiðar á klst. á háönn.

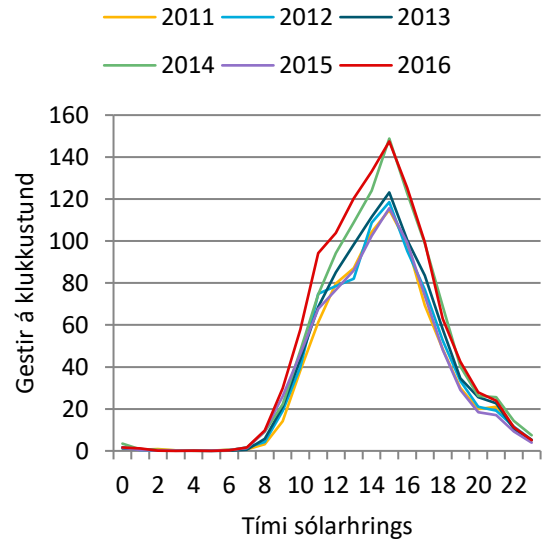

194. mynd. Ásbyrgi: Gestir á klst. á háönn.

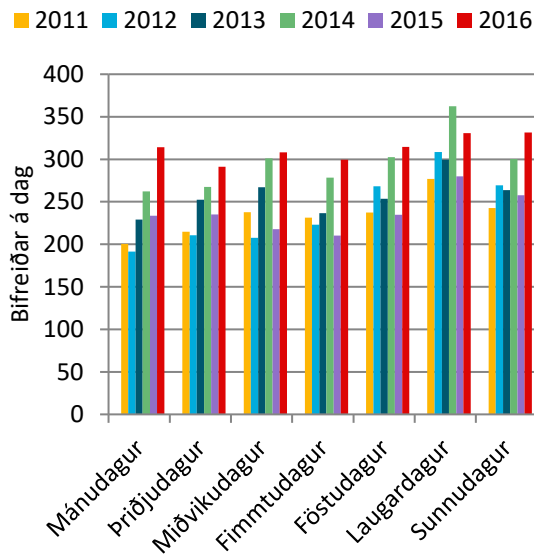

195. mynd. Ásbyrgi: Bifreiðar eftir vikudögum á háönn.

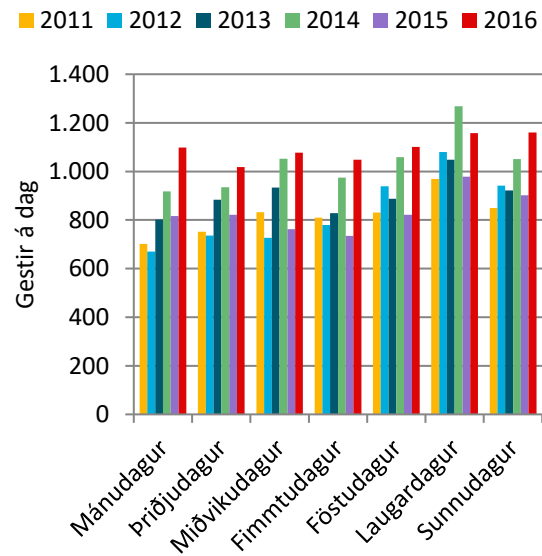

196. mynd. Ásbyrgi: Gestir eftir vikudögum á háönn.

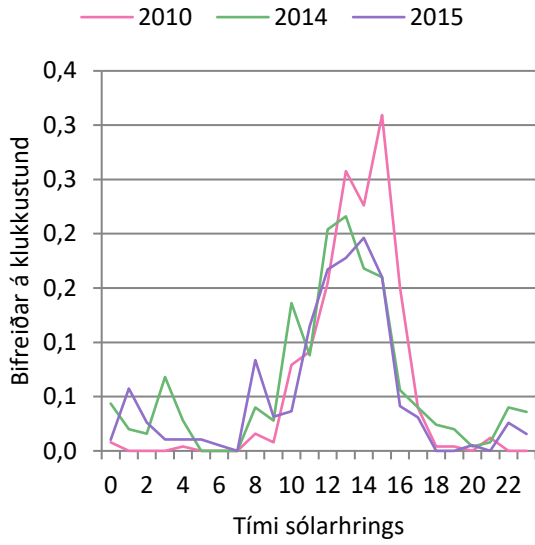

197. mynd. Ásbyrgi: Bifreiðar á klst. um hávetur.

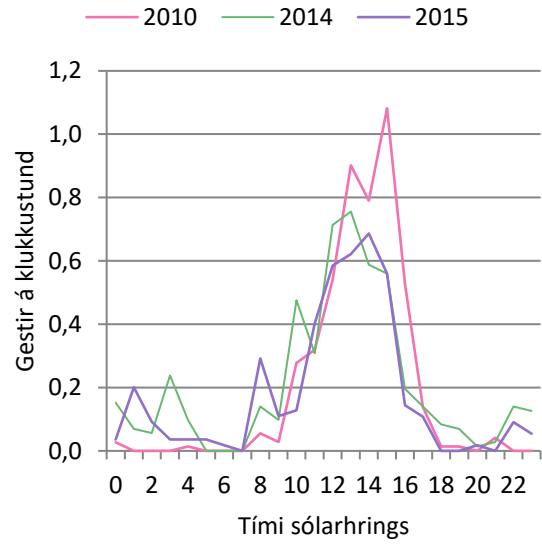

198. mynd. Ásbyrgi: Gestir á klst. um hávetur.

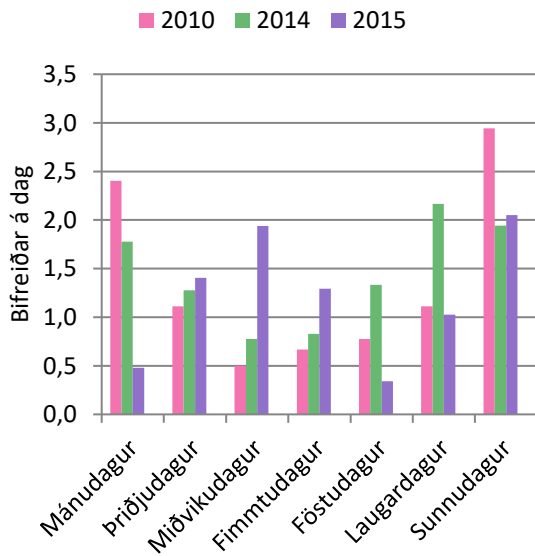

199. mynd. Ásbyrgi: Bifreiðar eftir vikudögum um hávetur.

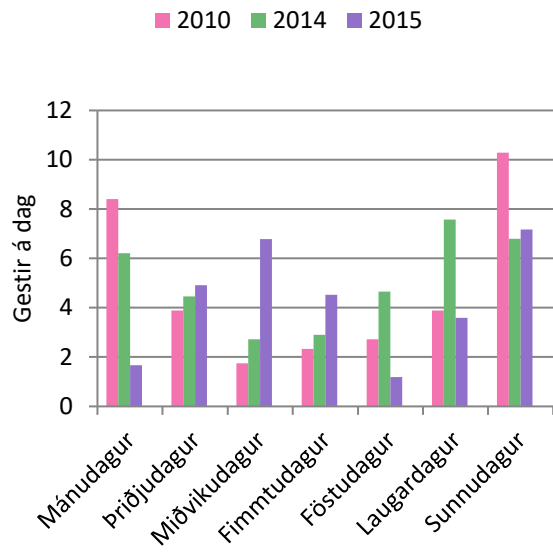

200. mynd. Ásbyrgi: Gestir eftir vikudögum um hávetur.

5.2 Vesturdalur

Byrjað var að telja sumarið 2011 í Vesturdal. Teljarinn er settur upp þegar vegurinn opnar á sumrin og tekinn niður þegar vegurinn lokar á haustin.

Í 84. töflu er settur fram meðalfjöldi bifreiða á dag eftir tímabilum og í 85. töflu meðalfjöldi gesta á dag eftir tímabilum. Á 201. mynd er settur fram heildarfjöldi bifreiða eftir tímabilum og á 202. mynd er settur fram fjöldi gesta eftir tímabilum. Á 203. mynd er heildarfjöldi bifreiða eftir vikum settur fram og á 204. mynd er settur fram fjöldi gesta eftir vikum.

Á 205. mynd er settur fram heildarfjöldi bifreiða eftir mánuðum og á 206. mynd er settur fram fjöldi gesta eftir mánuðum. Í 86. töflu eru settar fram sömu upplýsingar og eru settar fram myndrænt á 206. mynd. Í 87. töflu er sett fram breyting milli mánaða og í 88. töflu er sett fram hlutfallsleg breyting milli mánaða.

Á 207. mynd er settur fram meðalfjöldi bifreiða eftir klukkustundum á háönn og á 208. mynd er settur fram meðalfjöldi gesta eftir klukkustundum á háönn. Á 209. mynd er settur meðalfjöldi bifreiða eftir vikudögum á háönn og á 210. mynd er settur fram meðalfjöldi gesta eftir vikudögum á háönn.

84. tafla. Vesturdalur: Meðalfjöldi bifreiða á dag.

	2011	2012	2013	2015	2016
Vor	54	39	48		
Háönn	112	109	105	103	116
Haust	36	45			75

85. tafla. Vesturdalur: Meðalfjöldi gesta á dag.

	2011	2012	2013	2015	2016
Vor	162	118	144		
Háönn	337	326	316	308	347
Haust	108	136			224

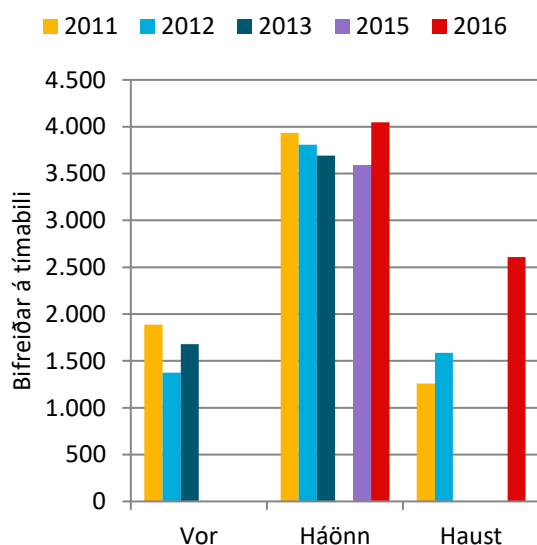

201. mynd. Vesturdalur: Bifreiðar á tímabili.

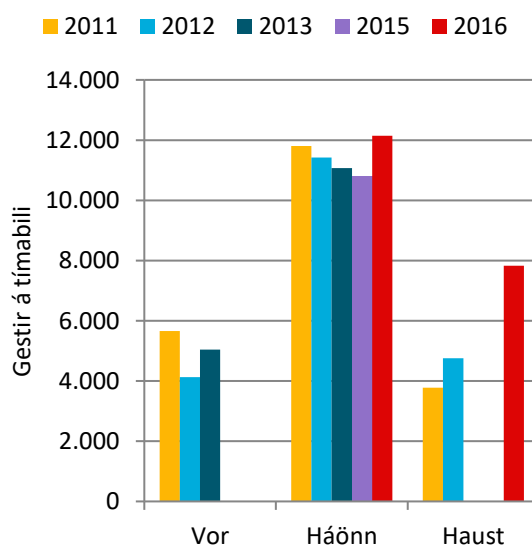

202. mynd. Vesturdalur: Gestir á tímabili.

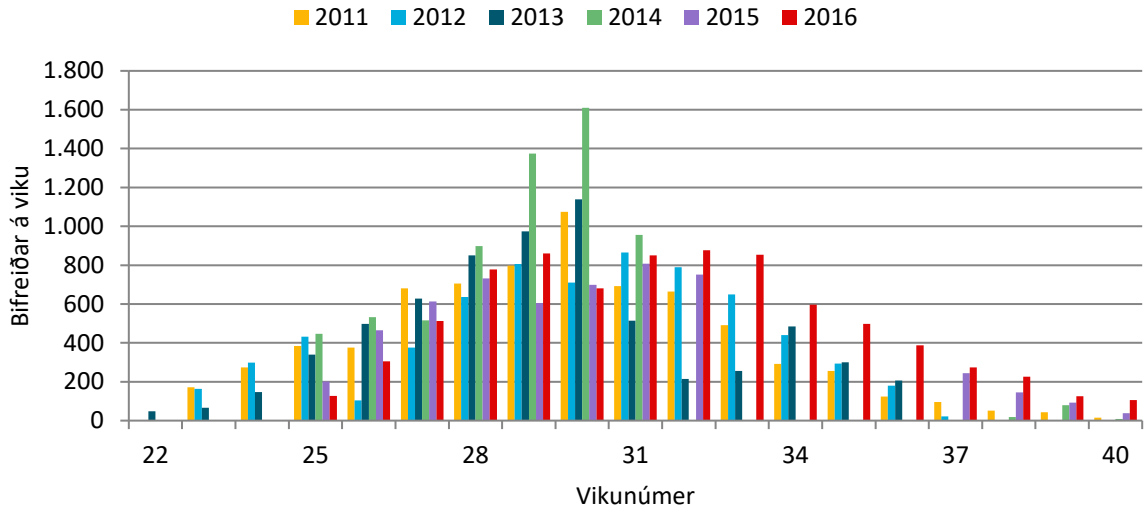

203. mynd. Vesturdalur: Bifreiðar á viku.

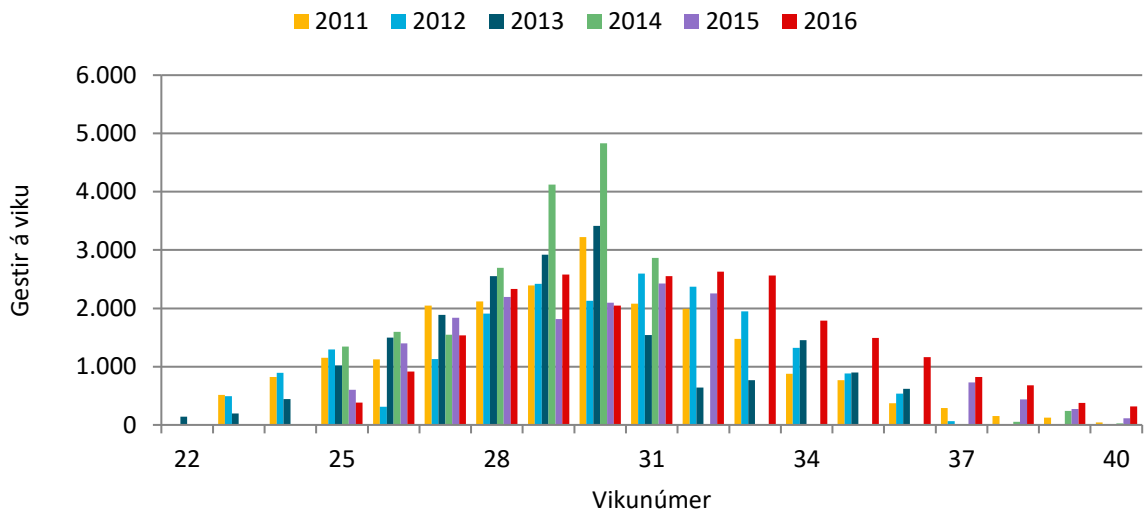

204. mynd. Vesturdalur: Gestir á viku.

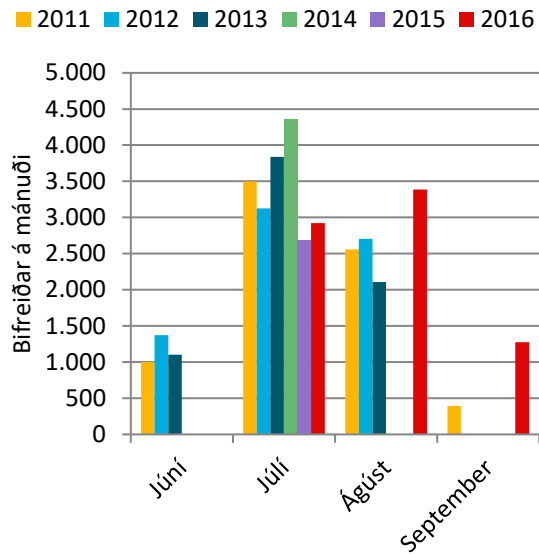

205. mynd. Vesturdalur. Bifreiðar á mánuði.

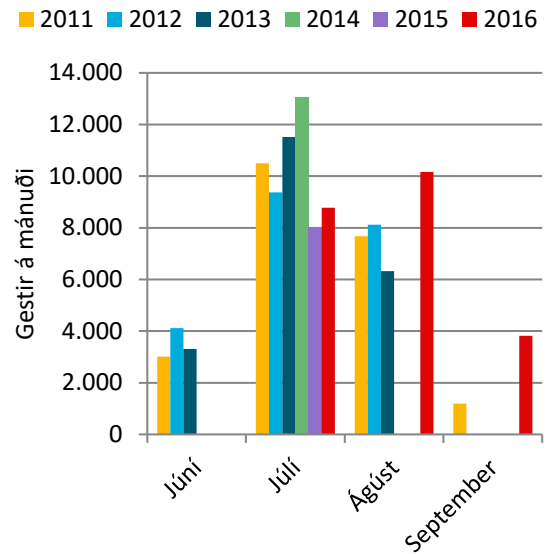

206. mynd. Vesturdalur: Gestir á mánuði.

86. tafla. Vesturdalur: Gestir á mánuði.

	2011	2012	2013	2014	2015	2016
Júní	3.006	4.113	3.303			
Júlí	10.498	9.374	11.516	13.068	8.048	8.772
Ágúst	7.675	8.117	6.319			10.162
September	1.185					3.822
Alls:	22.365					

87. tafla. Vesturdalur: Breyting milli mánaða í komu gesta.

	2012	2013	2014	2015	2016
Júní	1.107	-809			
Júlí	-1.124	2.143	1.551	-5.020	724
Ágúst	442	-1.798			
September					

88. tafla. Vesturdalur: Hlutfallsleg breyting milli mánaða í komu gesta.

	2012	2013	2014	2015	2016
Júní	37%	-20%			
Júlí	-11%	23%	13%	-38%	9%
Ágúst	6%	-22%			
September					

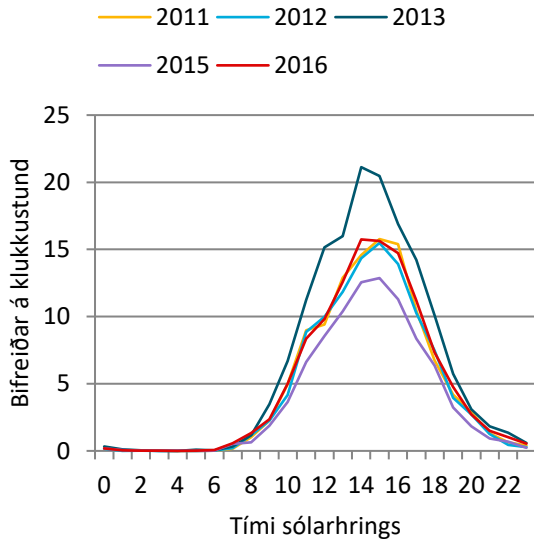

207. mynd. Vesturdalur: Bifreiðar á klst. á háönn.

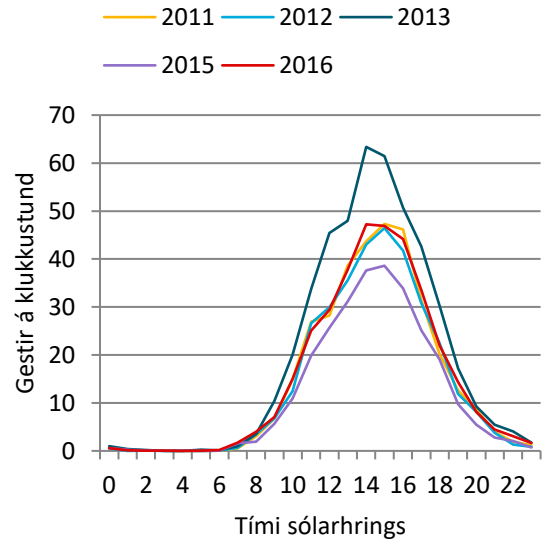

208. mynd: Vesturdalur: Gestir á klst. á háönn.

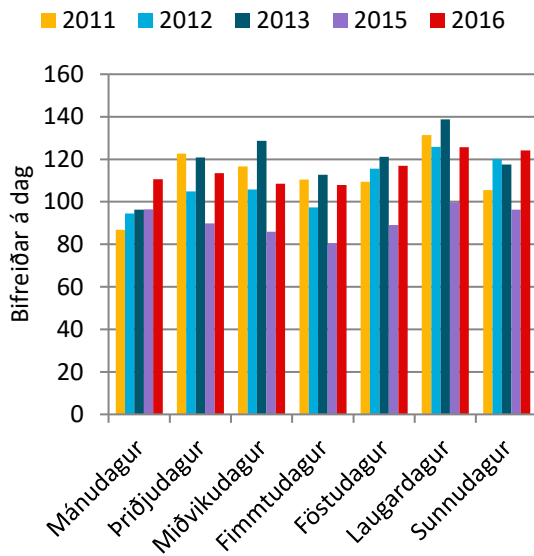

209. mynd. Vesturdalur: Bifreiðar eftir vikudögum á háönn.

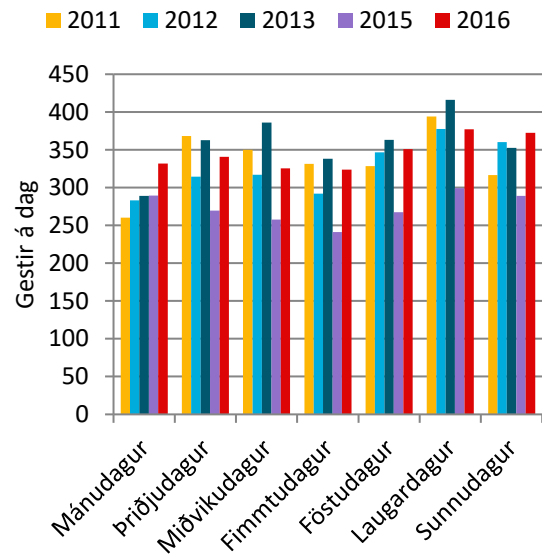

210. mynd. Vesturdalur: Gestir eftir vikudögum á háönn.

5.3 Samanburður á bifreiðateljurum í Ásbyrgi og Vesturdal

Í 89. töflu er settur fram fjöldi gesta í Ásbyrgi og Vesturdal frá júní til september árin 2011 til 2016. Einnig er borið saman hlutfallslega hversu margir fara í Vesturdal miðað við Ásbyrgi.

89. tafla. Samanburður milli gestafjölda í Ásbyrgi og Vesturdal.

	2011				2012		
	Ásbyrgi	Vesturdalur	Samanburður		Ásbyrgi	Vesturdalur	Samanburður
Júní	9.001	3.006	33%	Júní	4.113		
Júlí	25.272	10.498	42%	Júlí	23.818	9.374	39%
Ágúst	17.705	7.675	43%	Ágúst	19.729	8.117	41%
September	2.880	1.185	41%	September	3.147		

	2013				2014		
	Ásbyrgi	Vesturdalur	Samanburður		Ásbyrgi	Vesturdalur	Samanburður
Júní	11.781	3.303	28%	Júní	14.183		
Júlí	28.323	11.516	41%	Júlí	31.357	8.048	26%
Ágúst	18.716	6.319	34%	Ágúst	19.263		
September	3.428			September	5.251		

	2015				2016		
	Ásbyrgi	Vesturdalur	Samanburður		Ásbyrgi	Vesturdalur	Samanburður
Júní	14.373			Júní	17.188		
Júlí	24.874	8.048	32%	Júlí	30.794	8.772	28%
Ágúst	23.212			Ágúst	31.186	10.162	33%
September	8.926			September	14.019	3.822	27%

5.4 Dettifoss að austan

Byrjað var að telja við Dettifoss að austan árið 2010. Teljarinn er settur upp þegar vegurinn opnar á sumrin og tekinn niður þegar vegurinn lokar á haustin.

Í 90. töflu er settur fram meðalfjöldi bifreiða á dag eftir tímabilum og í 91. töflu meðalfjöldi gesta á dag eftir tímabilum. Á 211. mynd er settur fram heildarfjöldi bifreiða eftir tímabilum og á 212. mynd er settur fram fjöldi gesta eftir tímabilum. Tvisvar hefur náðst að telja út tímabilið framan af vetri. Árið 2013 komu um 190 bifreiðar framan af vetri með um 650 gesti en árið 2016 komu um 4 þúsund bifreiðar með um 14 þúsund gesti.

Á 213. mynd er heildarfjöldi bifreiða eftir vikum settur fram og á 214. mynd er settur fram fjöldi gesta eftir vikum.

Á 215. mynd er settur fram heildarfjöldi bifreiða eftir mánuðum og á 216. mynd er settur fram fjöldi gesta eftir mánuðum. Í 92. töflu eru settar fram sömu upplýsingar og eru settar fram myndrænt á 216. mynd. Í 92. töflu er október einnig settur fram sem ekki er sýndur á 216. mynd. Í 93. töflu er sett fram breyting milli mánaða og í 94. töflu er sett fram hlutfallsleg breyting milli mánaða.

Á 217. mynd er settur fram meðalfjöldi bifreiða eftir klukkustundum á háönn og á 218. mynd er settur fram meðalfjöldi gesta eftir klukkustundum á háönn. Á 219. mynd er settur meðalfjöldi bifreiða eftir vikudögum á háönn og á 220. mynd er settur fram meðalfjöldi gesta eftir vikudögum á háönn.

90. tafla. Dettifoss að austan: Meðalfjöldi bifreiða á dag.

	2010	2011	2012	2013	2014	2015	2016
Vor		117					292
Háönn	193	178	169	163	229	232	289
Haust	92	70	77	101	206		235
Framan af vetri				4			94

91. tafla. Dettifoss að austan: Meðalfjöldi gesta á dag.

	2010	2011	2012	2013	2014	2015	2016
Vor		408					1.022
Háönn	675	624	591	571	801	812	1.009
Haust	321	245	269	354	722		820
Framan af vetri				15			330

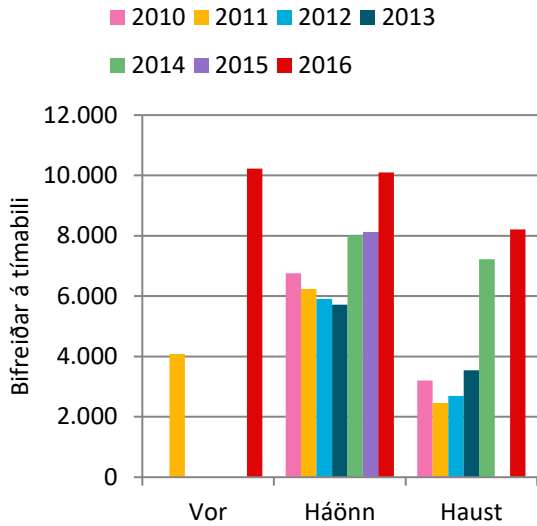

211. mynd. Dettifoss að austan: Bifreiðar á tímabili.

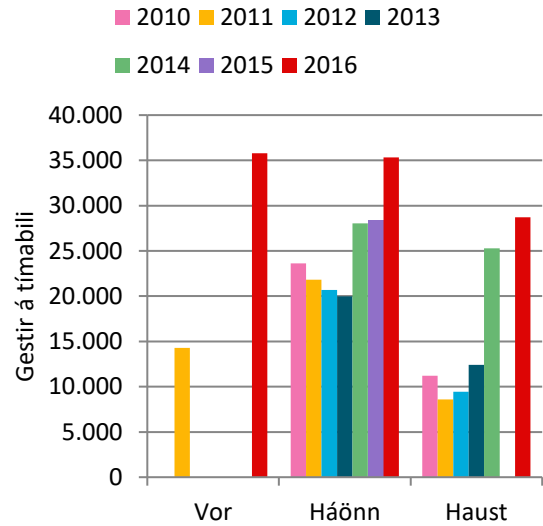

212. mynd. Dettifoss að austan: Gestir á tímabili.

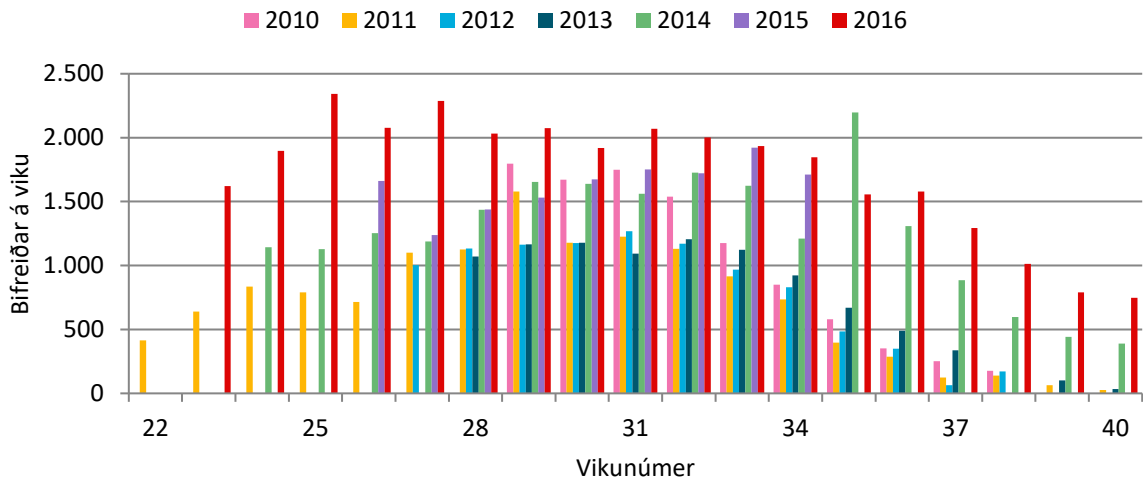

213. mynd. Dettifoss að austan: Bifreiðar á viku.

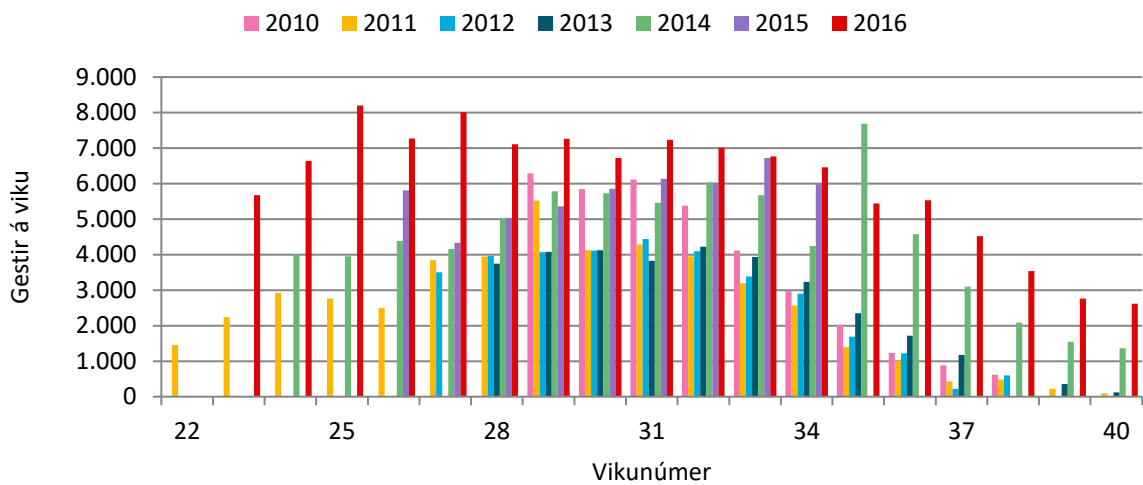

214. mynd. Dettifoss að austan: Gestir á viku.

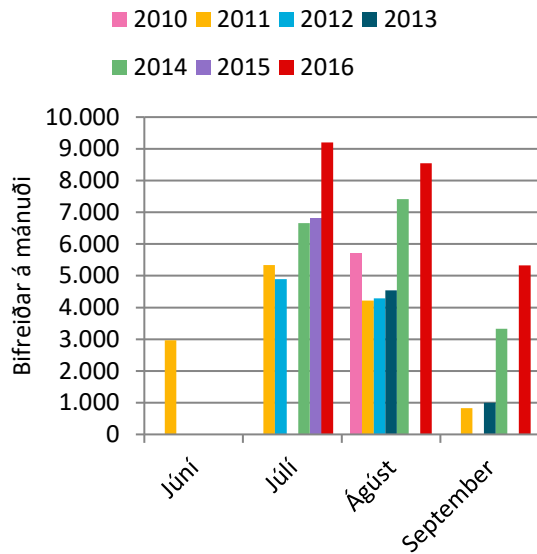

215. mynd. Dettifoss að austan. Bifreiðar á mánuði.

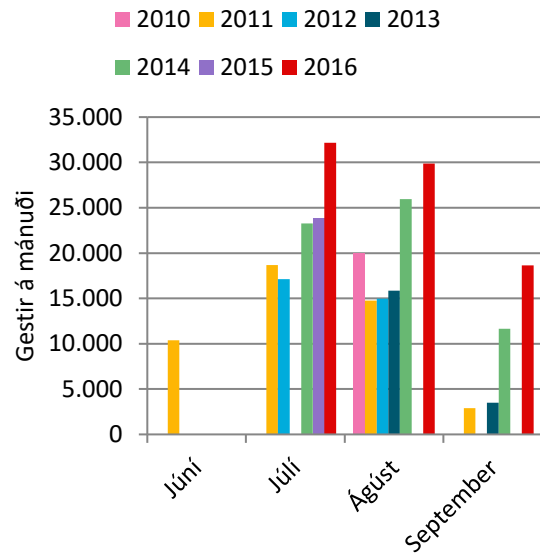

216. mynd. Dettifoss að austan: Gestir á mánuði.

92. tafla. Dettifoss að austan: Gestir á mánuði.

	2010	2011	2012	2013	2014	2015	2016
Júní		10.383					
Júlí		18.664	17.121		23.282	23.856	32.186
Ágúst	20.046	14.767	14.987	15.865	25.954		29.879
September		2.903		3.495	11.647		18.635
Október				273			8.428

93. tafla. Dettifoss að austan: Breyting milli mánaða í komu gesta.

	2011	2012	2013	2014	2015	2016
Júní						
Júlí		-1.543			574	8.331
Ágúst	-5.279	220	878	10.089		
September				8.152		

94. tafla. Dettifoss að austan: Hlutfallsleg breyting milli mánaða í komu gesta.

	2011	2012	2013	2014	2015	2016
Júní						
Júlí		-8%			2%	35%
Ágúst	-26%	1%	6%	64%		
September				233%		

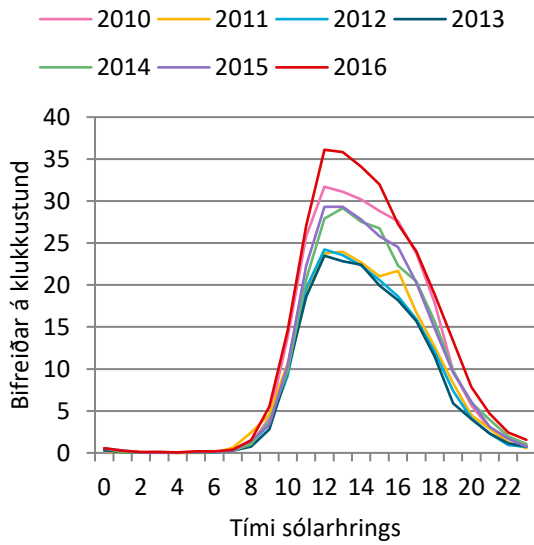

217. mynd. Dettifoss að austan: Bifreiðar á klst. á háönn.

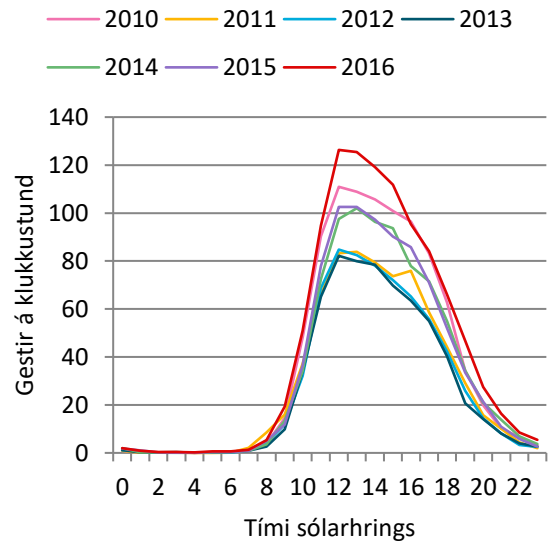

218. mynd: Dettifoss að austan: Gestir á klst. á háönn.

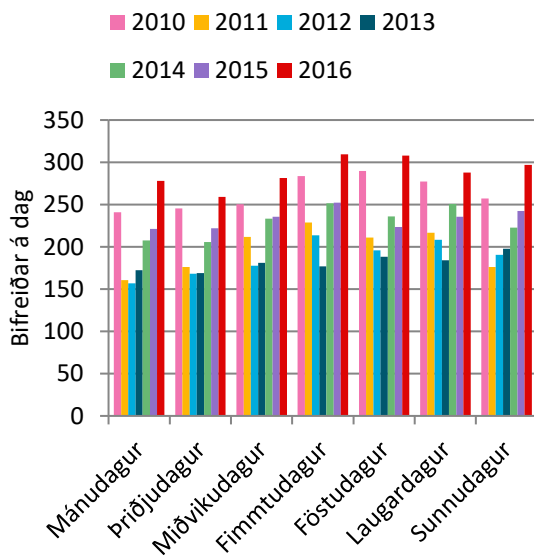

219. mynd. Dettifoss að austan: Bifreiðar eftir vikudögum á háönn.

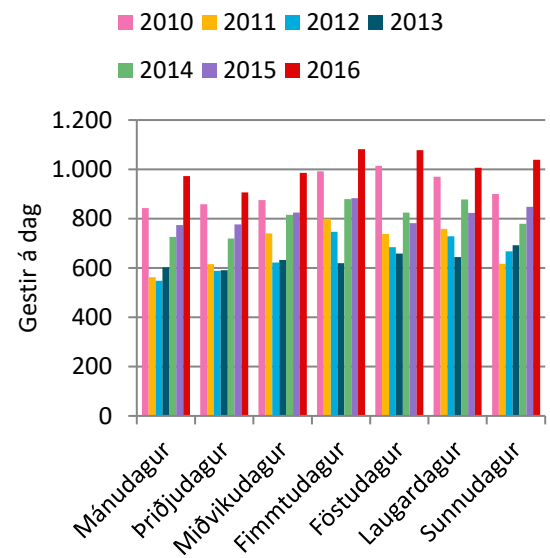

220. mynd. Dettifoss að austan: Gestir eftir vikudögum á háönn.

5.5 Dettifoss að vestan

Byrjað var að telja við Dettifoss að vestan árið 2010. Fyrstu tvö árin var unnið að vegbótum en árið 2012 var kominn góður malbikaður vegur. Talningar við Dettifoss að vestan hafa ekki gengið sem skildi bæði vegna bilunar í búnaði en einnig hefur snjóplógurinn stundum rekist utan í teljarann og þeytt honum burt.

Í 95. töflu er settur fram meðalfjöldi bifreiða á dag eftir tímabilum og í 96. töflu er settur fram meðalfjöldi gesta á dag eftir tímabilum. Á 221. mynd er settur fram heildarfjöldi bifreiða eftir tímabilum og á 222. mynd er settur fram fjöldi gesta eftir tímabilum.

Á 223. mynd er settur fram heildarfjöldi bifreiða eftir vikum og á 224. mynd er settur fram fjöldi gesta eftir vikum.

Á 225. mynd er settur fram heildarfjöldi bifreiða eftir mánuðum og á 226. mynd er settur fram fjöldi gesta eftir mánuðum. Í 97. töflu eru settar sömu upplýsingar og settar eru fram myndrænt á 226. mynd. Í 98. töflu er sett fram breyting milli mánaða og í 99. töflu er sett fram hlutfallsleg breyting milli mánaða.

Á 227. mynd er settur fram meðalfjöldi bifreiða á klukkustund á háönn og á 228. mynd er settur fram meðalfjöldi gesta á klukkustund á háönn. Á 229. mynd er settur fram meðalfjöldi bifreiða eftir vikudögum á háönn og á 230. mynd er settur meðalfjöldi gesta eftir vikudögum á háönn.

Á 231. mynd er settur fram meðalfjöldi bifreiða á klukkustund um hávetur og á 232. mynd er settur fram meðalfjöldi gesta á klukkustund um hávetur. Á 233. mynd er settur fram meðalfjöldi bifreiða eftir vikudögum um hávetur og á 234. mynd er settur fram meðalfjöldi gesta eftir vikudögum um hávetur.

95. tafla. Dettifoss að vestan: Meðalfjöldi bifreiða á dag.

	2010	2011	2012	2013	2014	2015	2016
Síðla vetrar			14	6	9		
Vetrarlok			56	37	109	143	
Vor			197	178	280	351	
Háönn	85		315	276		494	545
Haust	40	121	132			419	471
Framan af vetri		14	19			118	185
Hávetur		2	2			15	

96. tafla. Dettifoss að vestan: Meðalfjöldi gesta á dag.

	2010	2011	2012	2013	2014	2015	2016
Síðla vetrar			50	21	32		
Vetrarlok			197	131	381	500	
Vor			688	622	981	1.228	
Háönn	296		1.102	967		1.728	1.908
Haust	140	424	461			1.464	1.647
Framan af vetri		49	66			415	646
Hávetur		6	6			52	

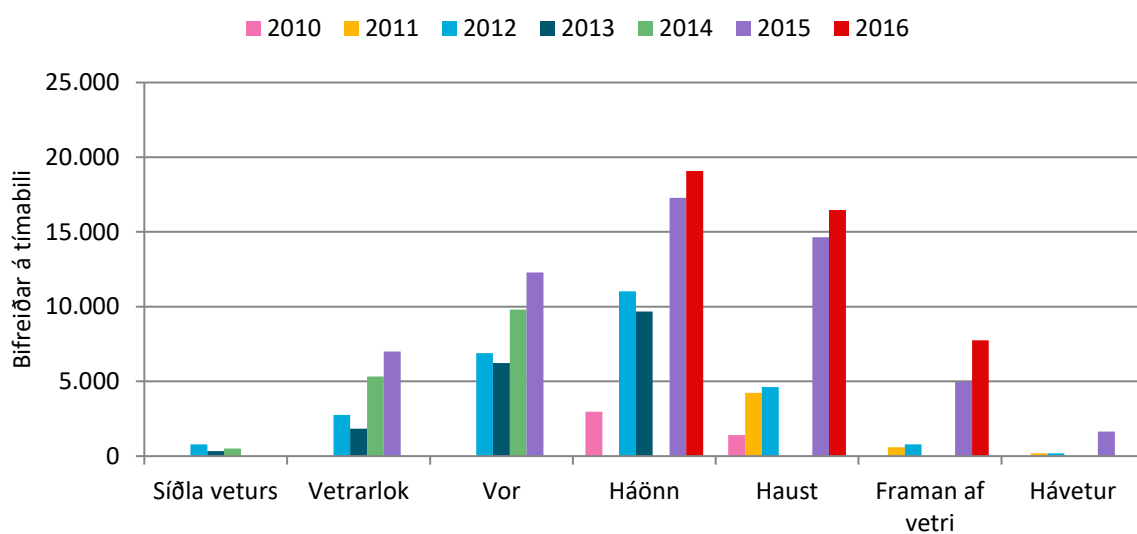

221. mynd. Dettifoss að vestan: Bifreiðar á tímabili.

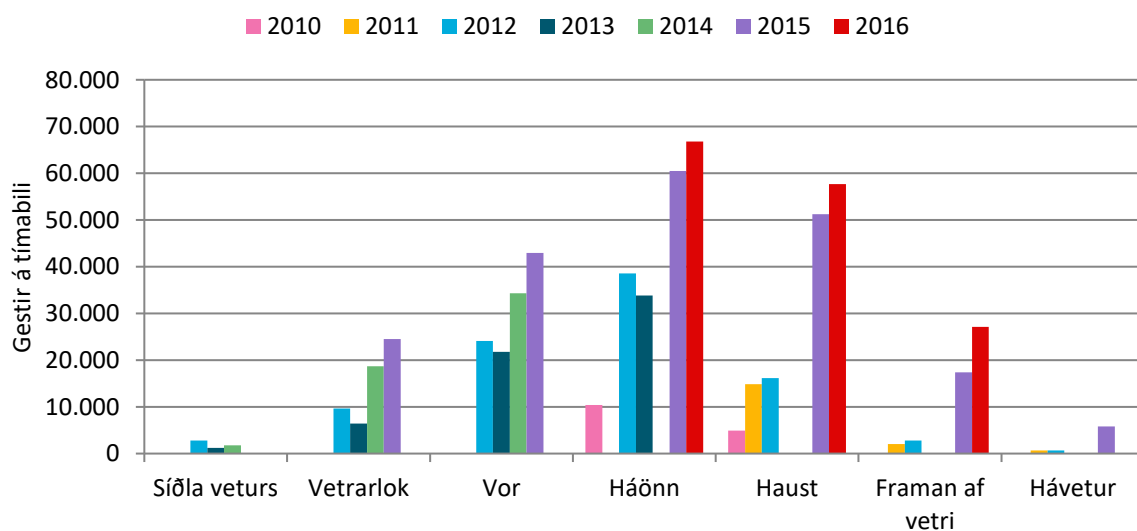

222. mynd. Dettifoss að vestan: Gestir á tímabili.

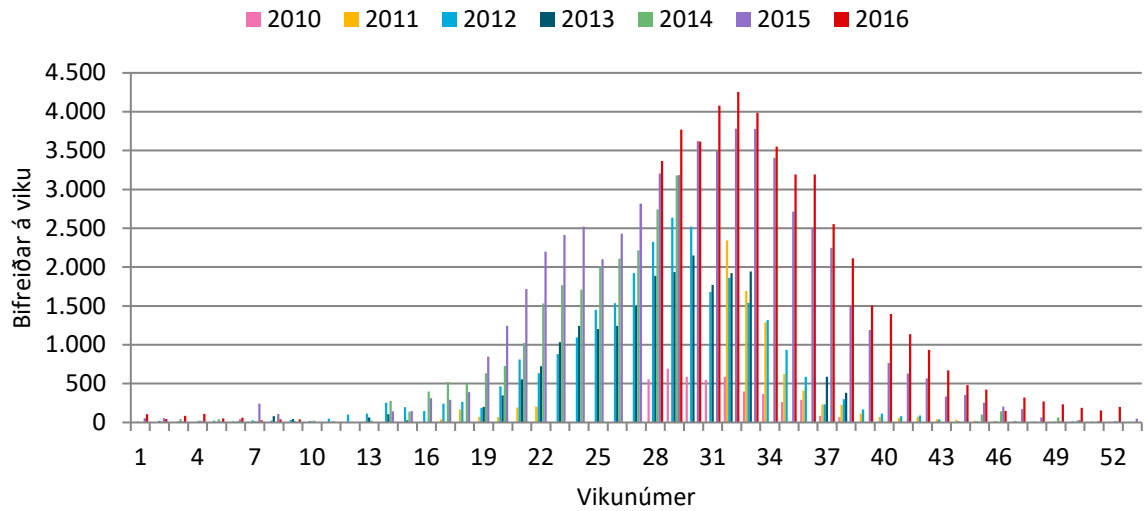

223. mynd. Dettifoss að vestan: Bifreiðar á viku.

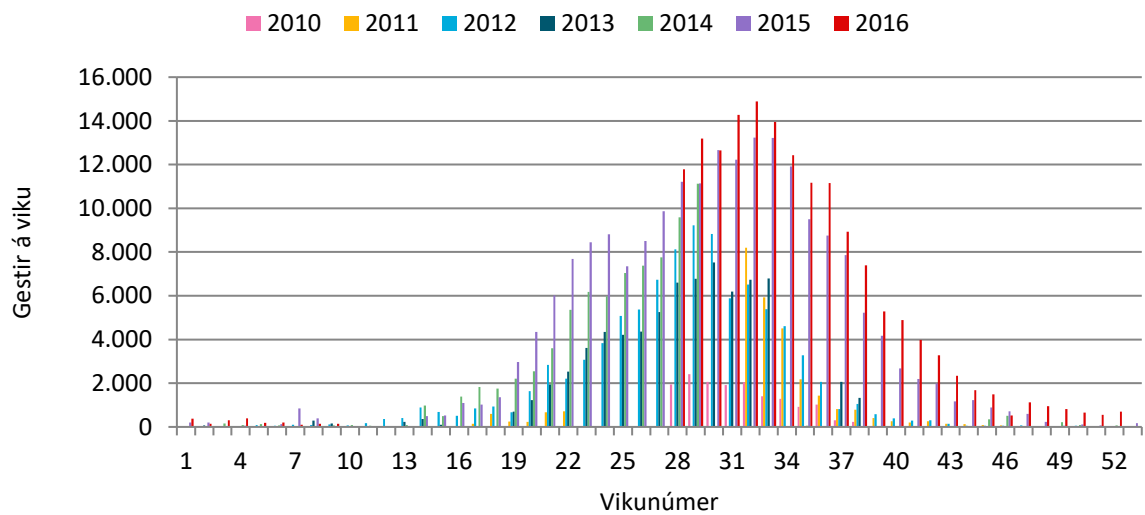

224. mynd. Dettifoss að vestan: Gestir á viku.

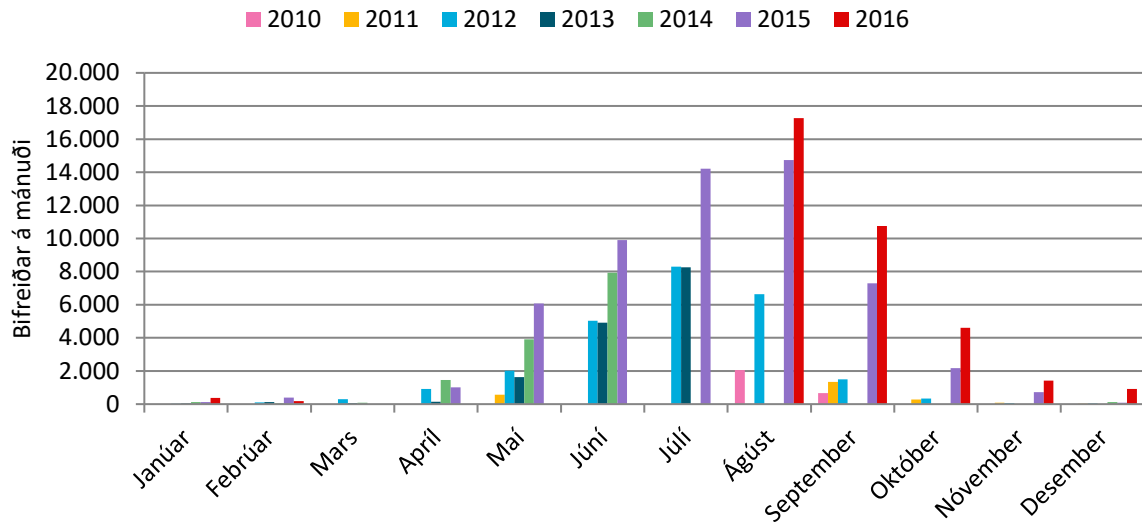

225. mynd. Dettifoss að vestan. Bifreiðar á mánuði.

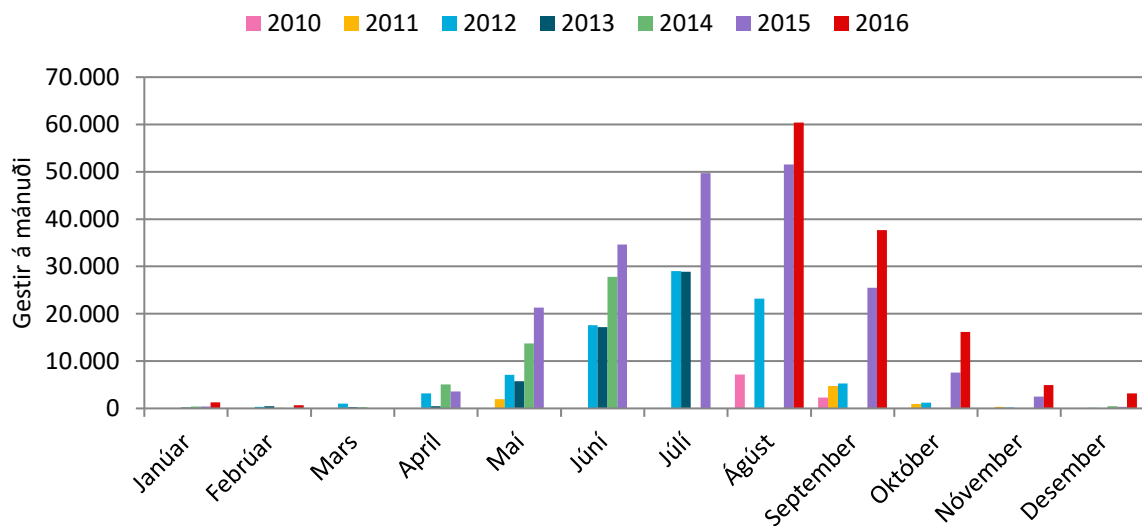

226. mynd. Dettifoss að vestan: Gestir á mánuði.

97. tafla. Dettifoss að vestan: Gestir á mánuði.

	2010	2011	2012	2013	2014	2015	2016
Janúar			78	175	433	433	1.284
Febrúar			353	462	131		644
Mars			1.027	252	297		
Apríl			3.191	469	5.100	3.570	
Maí		1.988	7.069	5.724	13.700	21.283	
Júní			17.600	17.181	27.772	34.640	
Júlí			29.047	28.890		49.699	
Ágúst	7.175		23.220			51.542	60.393
September	2.305	4.701	5.263			25.522	37.646
Október		973	1.191			7.583	16.142
Nóvember		304	213			2.502	4.944
Desember		81	147		463	312	3.200
Alls:			88.399				

98. tafla. Dettifoss að vestan: Breyting milli mánaða í komu gesta.

	2011	2012	2013	2014	2015	2016
Janúar			97	258	0	851
Febrúar			109	-331		
Mars			-775	45		
Apríl			-2.722	4.631	-1.531	
Maí		5.081	-1.345	7.976	7.583	
Júní			-419	10.592	6.868	
Júlí			-157			
Ágúst						8.851
September	2.396	562				12.124
Október		217				8.559
Nóvember		-90				2.441
Desember		66			-151	2.887

99. tafla. Dettifoss að vestan: Hlutfallsleg breyting milli mánaða í komu gesta.

	2011	2012	2013	2014	2015	2016
Janúar			125%	148%	0%	197%
Febrúar			31%	-72%		
Mars			-75%	18%		
Apríl			-85%	987%	-30%	
Maí		256%	-19%	139%	55%	
Júní			-2%	62%	25%	
Júlí			-1%			
Ágúst						17%
September	104%	12%				48%
Október		22%				113%
Nóvember		-30%				98%
Desember		81%			-33%	925%

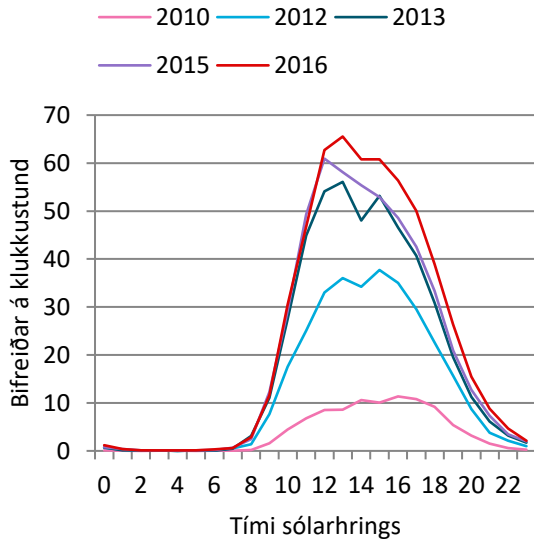

227. mynd. Dettifoss að vestan: Bifreiðar á klst. á háönn.

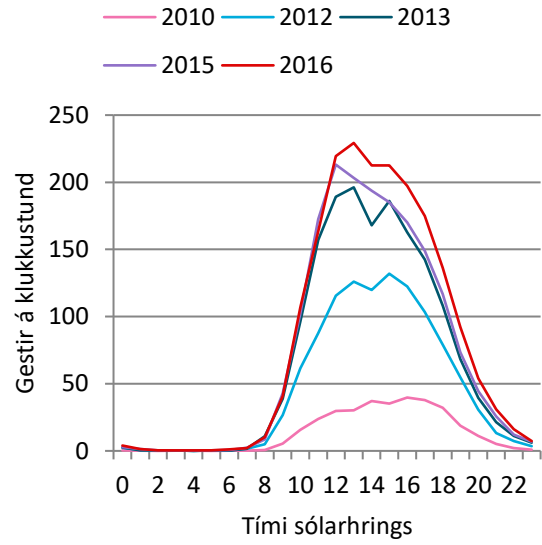

228. mynd: Dettifoss að vestan: Gestir á klst. á háönn.

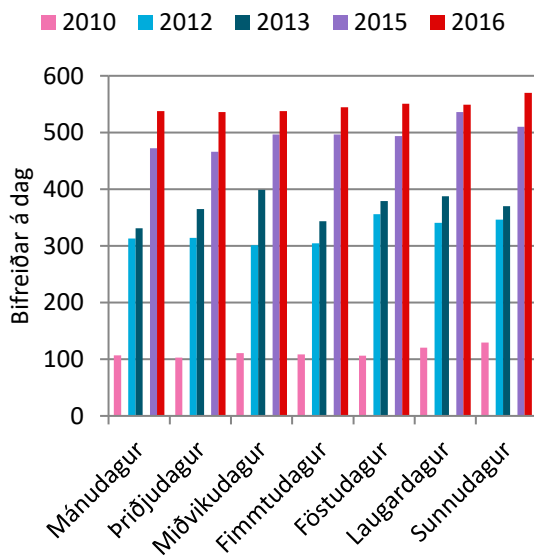

229. mynd. Dettifoss að vestan: Bifreiðar eftir vikudögum á háönn.

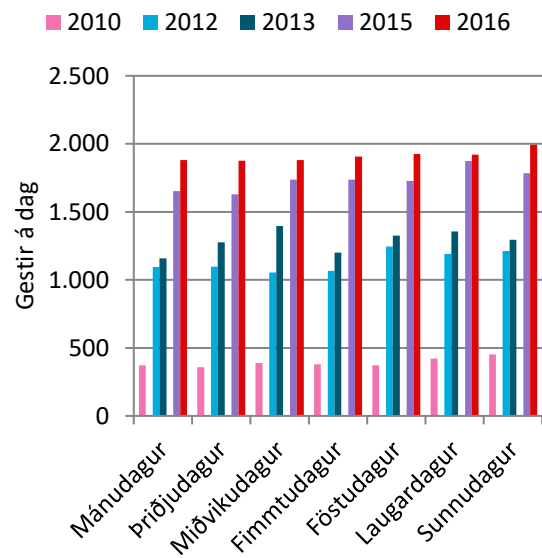

230. mynd. Dettifoss að vestan: Gestir eftir vikudögum á háönn.

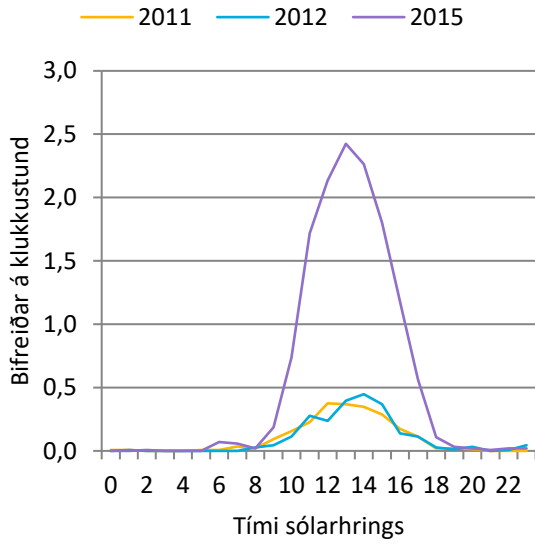

231. mynd. Dettifoss að vestan: Bifreiðar á klst. um hávetur.

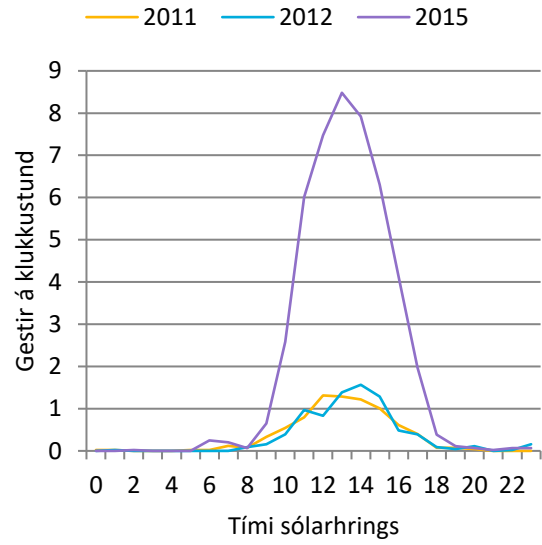

232. mynd: Dettifoss að vestan: Gestir á klst. um hávetur.

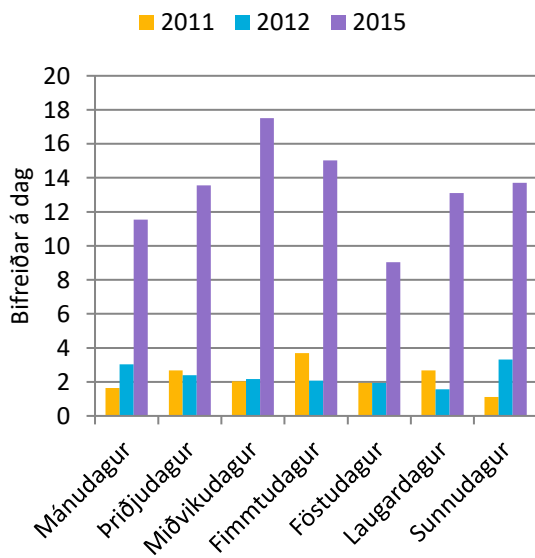

233. mynd. Dettifoss að vestan: Bifreiðar eftir vikudögum um hávetur.

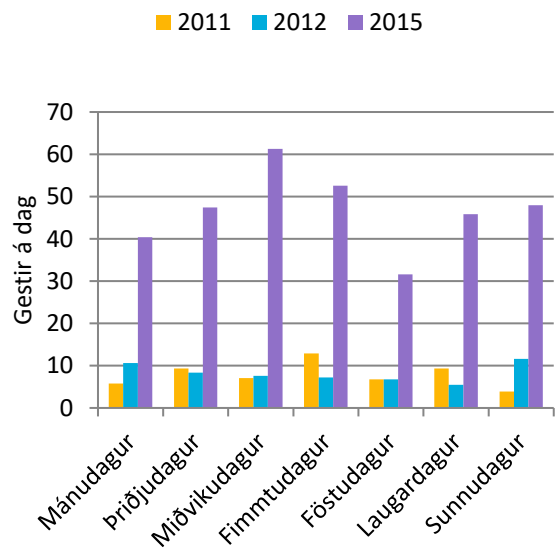

234. mynd. Dettifoss að vestan: Gestir eftir vikudögum um hávetur.

5.6 Samanburður milli bifreiðateljara við Dettifoss að vestan og austan

Í 100. töflu er fjöldi gesta við Dettifoss að austan og vestan borinn saman frá árinu 2010 til 2016. Árin 2013 og 2014 eru ekki til gögn til að bera saman. Einnig er sett fram hlutfall þeirra sem kemur að Dettifossi að austan miðað við fjölda þeirra sem koma að Dettifossi að vestan.

100. tafla. Samanburður bifreiðateljara við Dettifoss að austan (DFA) og Dettifoss að vestan (DFV).

2010				2011			
	DFV	DFA	Samanburður		DFV	DFA	Samanburður
Júní				Júní		10.383	
Júlí				Júlí		18.664	
Ágúst	7.175	20.046	279%	Ágúst		14.767	
September	2.305			September	4.701	2.903	62%

2012				2013			
	DFV	DFA	Samanburður		DFV	DFA	Samanburður
Júní	17.600			Júní	17.181		
Júlí	29.047	17.121	59%	Júlí	28.890		
Ágúst	23.220	14.987	65%	Ágúst		15.865	
September	5.263			September		3.495	

2014				2015			
	DFV	DFA	Samanburður		DFV	DFA	Samanburður
Júní	27.772			Júní	34.640		
Júlí		23.282		Júlí	49.699	23.856	48%
Ágúst		25.954		Ágúst	51.542		
September		11.647		September	25.522		

2016			
	DFV	DFA	Samanburður
Júní			
Júlí		32.186	
Ágúst	60.393	29.879	49%
September	37.646	18.635	50%

6 Austursvæði

6.1 Snæfell

Byrjað var að telja sumarið 2014 við Snæfell. Misjafnt er eftir árferði hvenær vegurinn opnar á sumrin en teljarinn er settur upp þegar vegurinn opnar. Teljarinn er tekinn niður þegar starfssemi Vatnajökulsþjóðgarðs líkur á haustin.

Í 101. töflu er settur fram meðalfjöldi bifreiða á dag og á 235. mynd er settur fram heildarfjöldi bifreiða eftir tímabilum. Á 236. mynd er settur fram heildarfjöldi bifreiða eftir vikum og á 237. mynd er settur fram heildarfjöldi bifreiða eftir mánuðum.

101. tafla. Snæfell: Meðalfjöldi bifreiða á dag.

2014	
Vor	
Háönn	
Haust	16

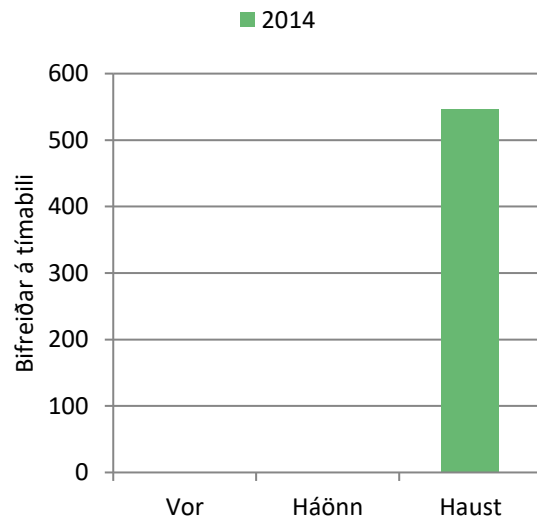

235. mynd. Snæfell: Bifreiðar á tímabili.

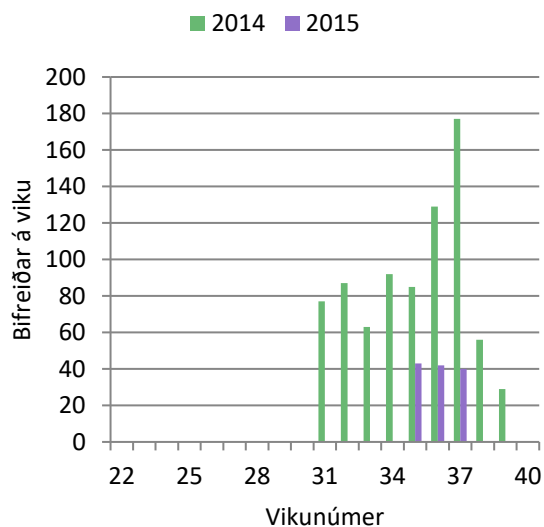

236. mynd. Snæfell: Bifreiðar á viku.

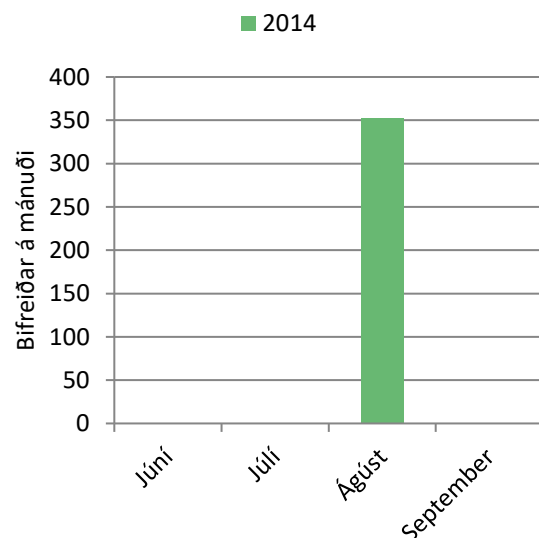

237. mynd. Snæfell. Bifreiðar á mánuði.

7 Norðurhálandi

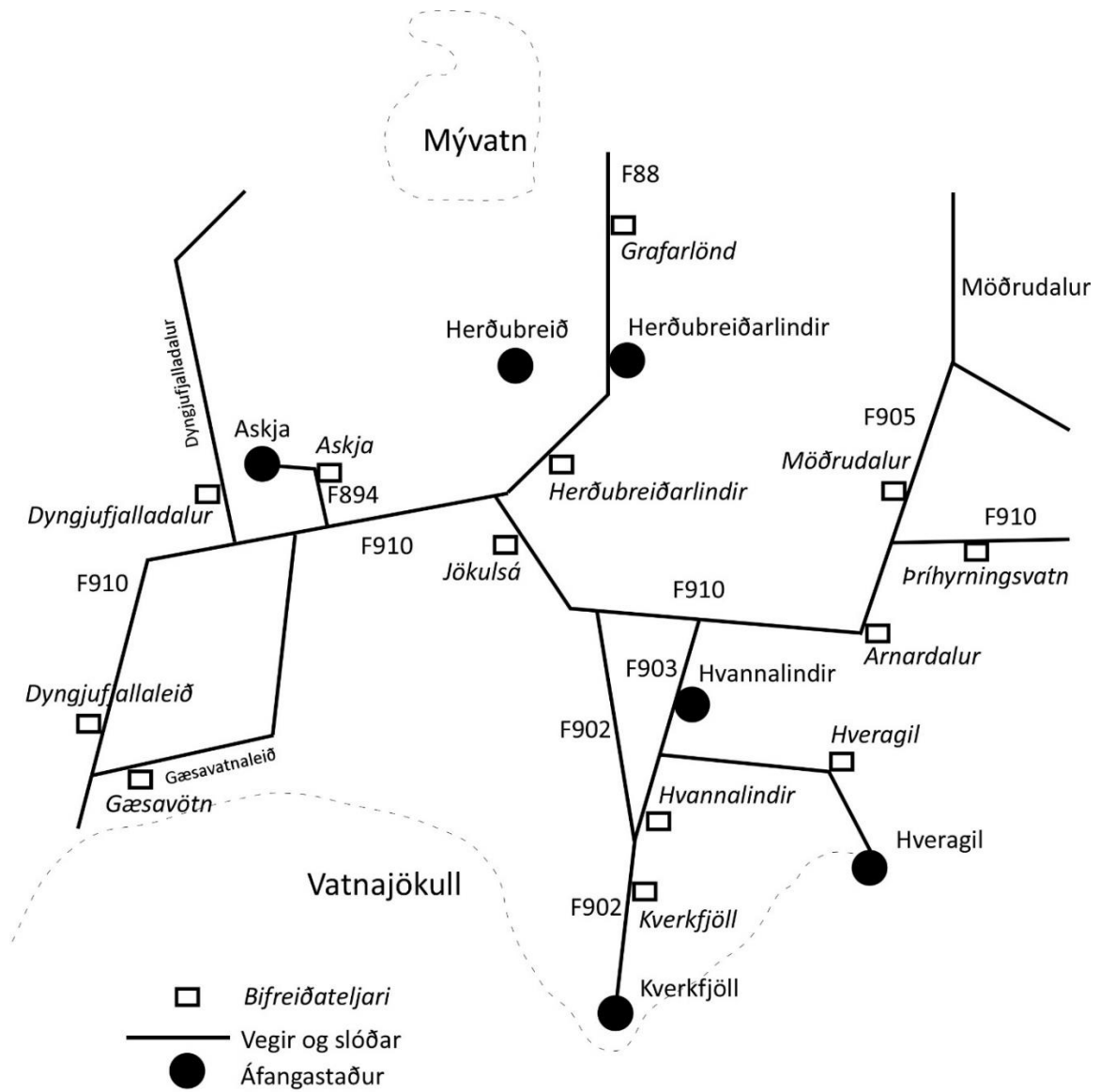

238. mynd. Yfirlitskort af talningarsvæði á norðanverðu hálandinu.

7.1 Askja

Byrjað var að telja við Öskju sumarið 2011. Teljarinn er staðsettur á vegspottanum sem liggur frá skálasvæði Ferðafélags Akureyrar við Dreka að bílastæðinu við Vikraborgir. Misjafnt er eftir árferði hvenær vegurinn opnar á sumrin en teljarinn er settur upp þegar vegurinn opnar. Teljarinn er tekinn niður þegar starfssemi Vatnajökulspjóðgarðs líkur á haustin.

Í 102. töflu er settur fram meðalfjöldi bifreiða á dag eftir tímabilum og í 103. töflu er settur fram meðalfjöldi gesta á dag eftir tímabilum. Á 239. mynd er settur fram heildarfjöldi bifreiða eftir tímabilum og á 240. mynd er settur fram fjöldi gesta eftir tímabilum.

Á 241. mynd er settur fram heildarfjöldi bifreiða eftir vikum og á 242. mynd er settur fram fjöldi gesta eftir vikum.

Á 243. mynd er settur fram heildarfjöldi bifreiða eftir mánuðum og á 244. mynd er settur fram fjöldi gesta eftir mánuðum. Í 104. töflu eru settar fram sömu upplýsingar og koma fram myndræmt á 244. mynd. Í 105. töflu er sett fram breyting milli mánaða og í 106. töflu er sett fram hlutfallsleg breyting.

Á 245. mynd er settur fram meðalfjöldi bifreiða á klukkustund á háönn og á 246. mynd er settur fram meðalfjöldi gesta á klukkustund á háönn. Á 247. mynd er settur fram meðalfjöldi bifreiða eftir vikudögum á háönn og á 248. mynd er settur fram meðalfjöldi bifreiða eftir vikudögum á háönn.

102. tafla. Askja: Meðalfjöldi bifreiða á dag.

	2011	2012	2013	2014	2015	2016
Vor						
Háönn		72	63	70	55	90
Haust	24		35		56	56

103. tafla. Askja: Meðalfjöldi gesta á dag.

	2011	2012	2013	2014	2015	2016
Vor						
Háönn		217	188	209	166	269
Haust	72		104		167	167

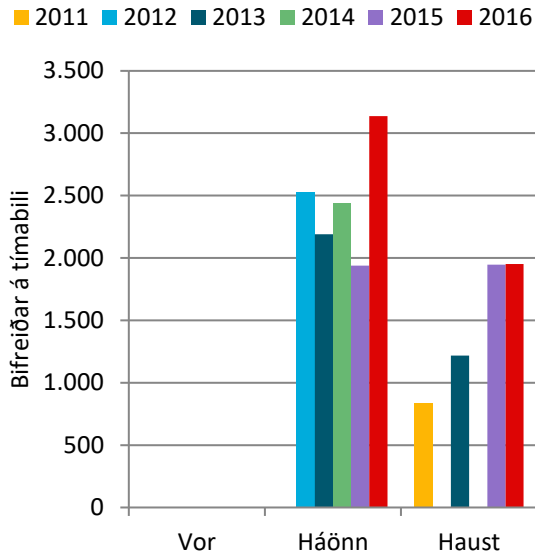

239. mynd. Askja: Bifreiðar á tímabili.

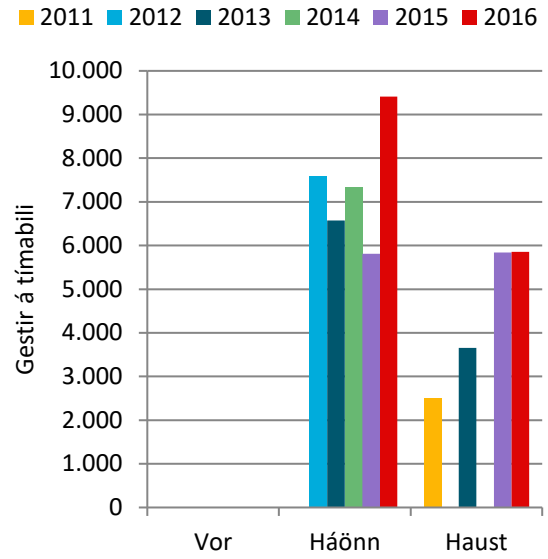

240. mynd. Askja: Gestir á tímabili.

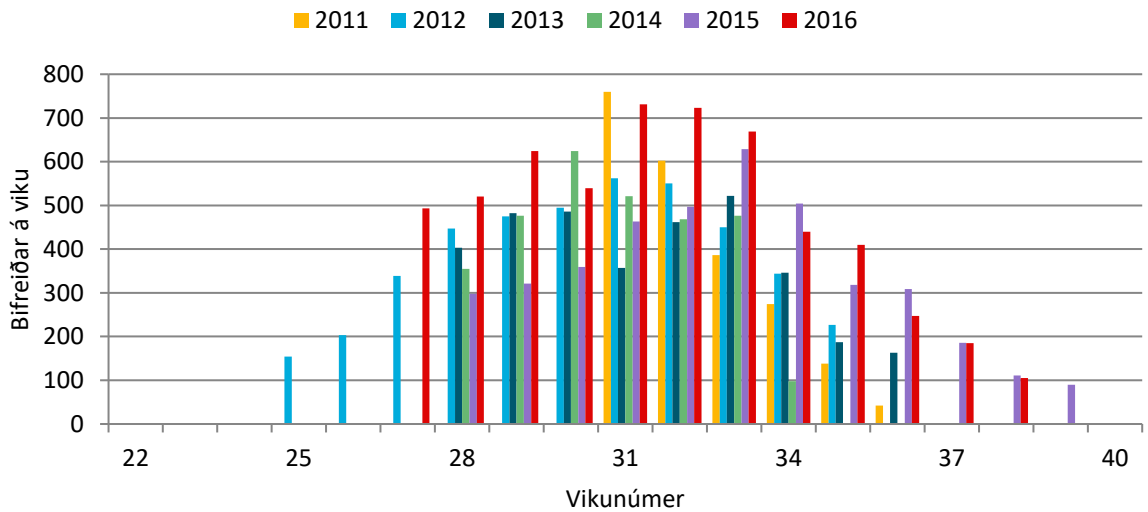

241. mynd. Askja: Bifreiðar á viku.

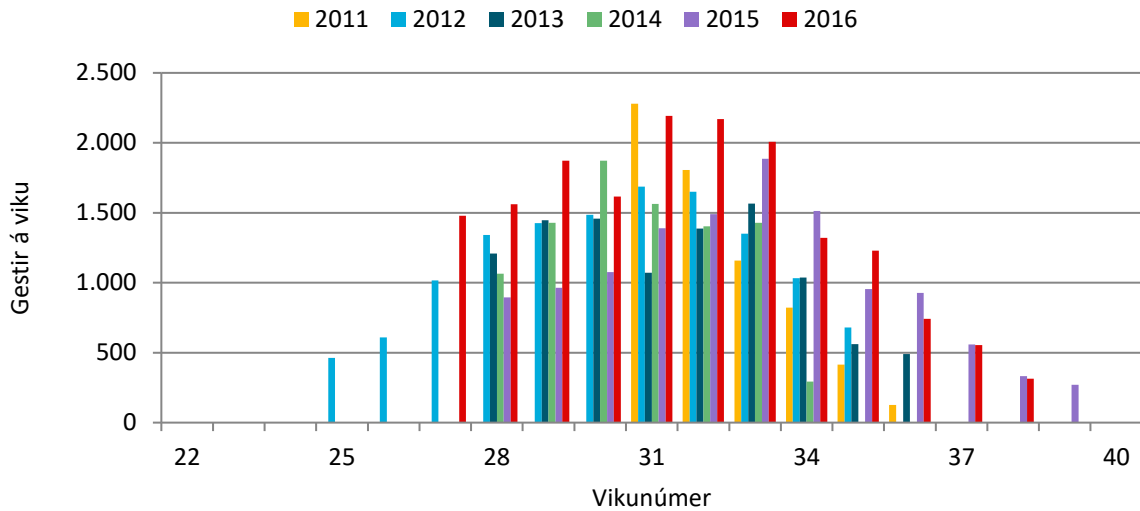

242. mynd. Askja: Gestir á viku.

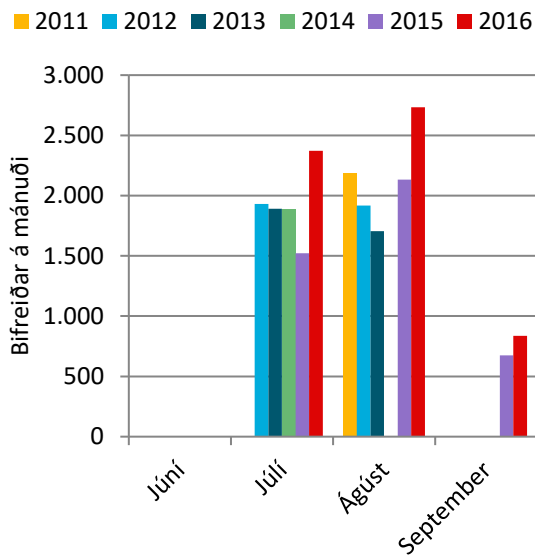

243. mynd. Askja. Bifreiðar á mánuði.

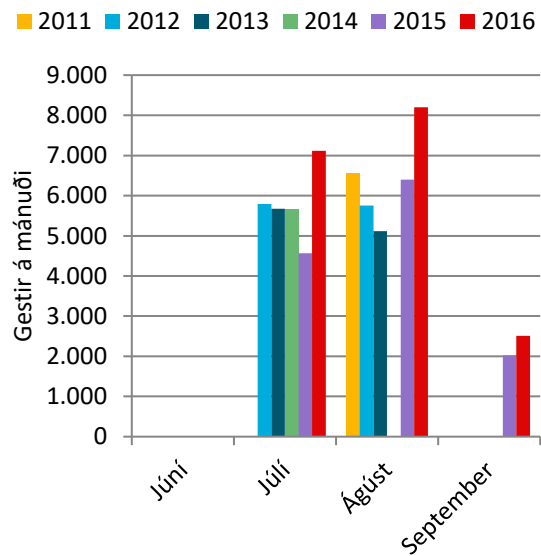

244. mynd. Askja: Gestir á mánuði.

104. tafla. Askja: Gestir á mánuði.

	2011	2012	2013	2014	2015	2016
Júní						
Júlí		5.796	5.677	5.669	4.567	7.113
Ágúst	6.556	5.751	5.115		6.396	8.199
September					2.022	2.508

105. tafla. Askja: Breyting milli mánaða í komu gesta.

	2012	2013	2014	2015	2016
Júní					
Júlí		-119	-8	-1.102	2.546
Ágúst	-805	-636			1.803
September					486

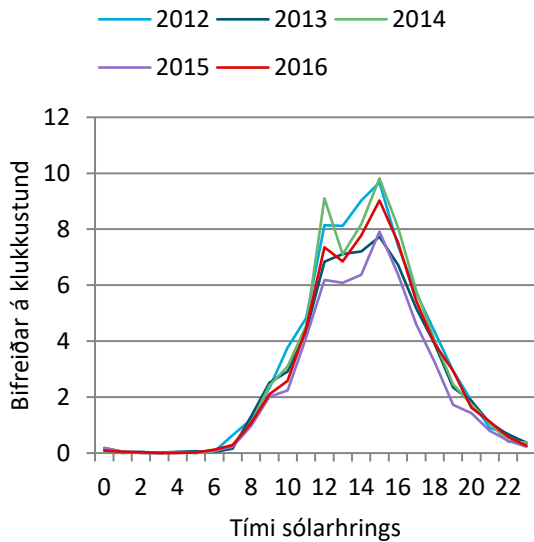

245. mynd. Askja: Bifreiðar á klst. á háönn.

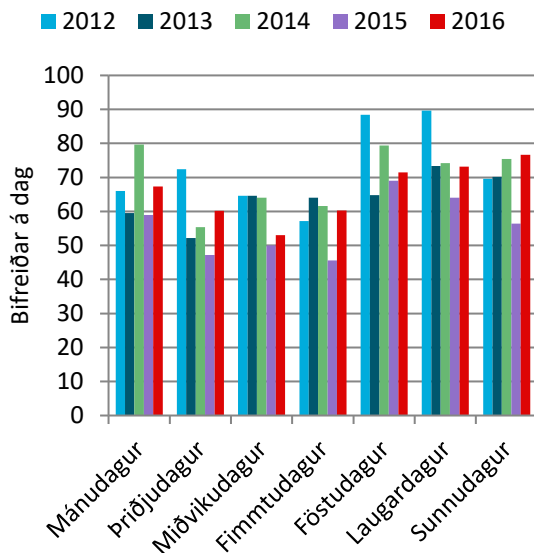

247. mynd. Askja: Bifreiðar eftir vikudögum á háönn.

106. tafla. Askja: Hlutfallsleg breyting milli mánaða í komu gesta.

	2012	2013	2014	2015	2016
Júní					
Júlí		-2%	0%	-19%	56%
Ágúst	-12%	-11%			28%
September					24%

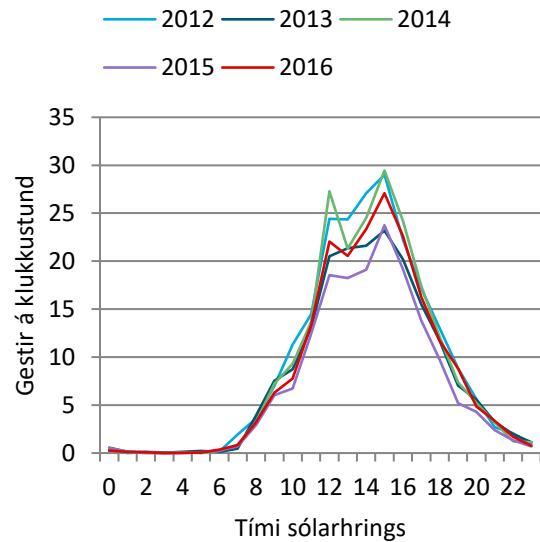

246. mynd. Askja: Gestir á klst. á háönn.

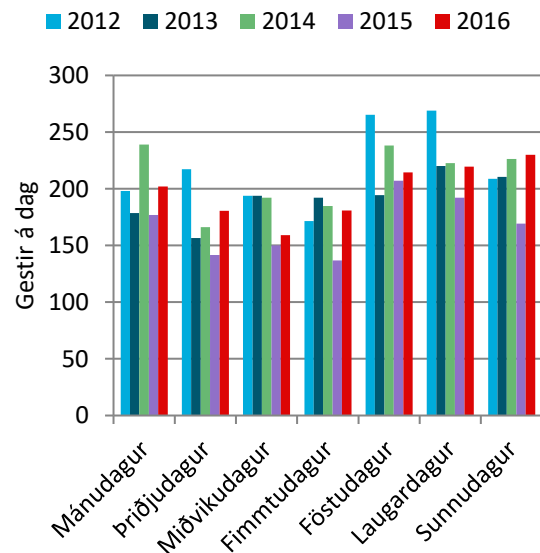

248. mynd. Askja: Gestir eftir vikudögum á háönn.

7.2 Holuhraun

Byrjað var að telja haustið 2015 við Holuhraun í kjölfar eldgossins. Misjafnt er eftir árferði hvenær vegurinn opnar á sumrin en teljarinn er settur upp þegar vegurinn opnar. Teljarinn er tekinn niður þegar starfssemi Vatnajökulsþjóðgarðs líkur á haustin.

Í 107. töflu er settur fram meðalfjöldi bifreiða á dag eftir tímabilum og í 108. töflu er settur fram meðalfjöldi gesta á dag eftir tímabilum. Á 249. mynd er settur fram heildarfjöldi bifreiða eftir tímabilum og á 250. mynd er settur fram fjöldi gesta eftir tímabilum.

Á 251. mynd er settur fram heildarfjöldi bifreiða eftir vikum og á 252. mynd er settur fram fjöldi gesta eftir vikum.

Á 253. mynd er settur fram heildarfjöldi bifreiða eftir mánuðum og á 254. mynd er settur fram fjöldi gesta eftir mánuðum. Í 109. töflu eru settar fram sömu upplýsingar og settar eru fram myndrænt á 254. mynd. Í 110. töflu er sett fram breyting milli mánaða og í 111. töflu er sett fram hlutfallsleg breyting milli mánaða.

Á 255. mynd er settur fram meðalfjöldi bifreiða eftir klukkustundum á háönn og á 256. mynd er settur fram meðalfjöldi gesta eftir klukkustundum á háönn. Á 257. mynd er settur fram meðalfjöldi bifreiða eftir vikudögum á háönn og á 258. mynd er settur fram meðalfjöldi gesta eftir vikudögum á háönn.

107. tafla. Holuhraun: Meðalfjöldi bifreiða á dag.

	2015	2016
Vor		7
Háönn	34	28
Haust	32	15

108. tafla. Holuhraun: Meðalfjöldi gesta á dag.

	2015	2016
Vor		20
Háönn	103	83
Haust	95	45

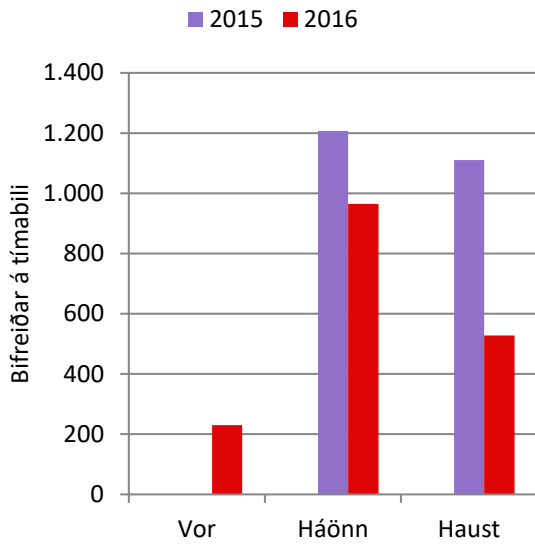

249. mynd. Holuhraun: Bifreiðar á tímabili.

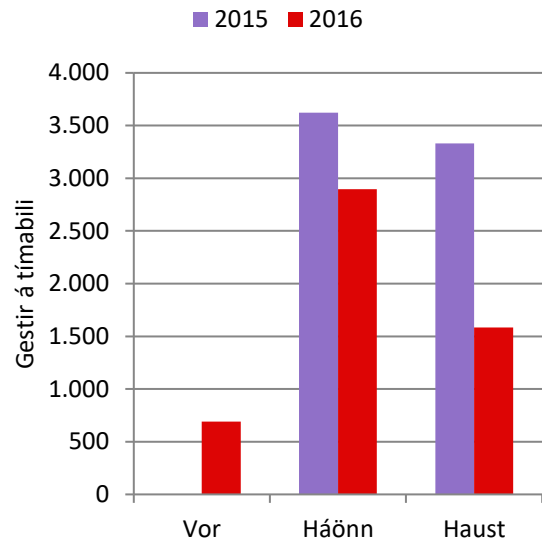

250. mynd. Holuhraun: Gestir á tímabili.

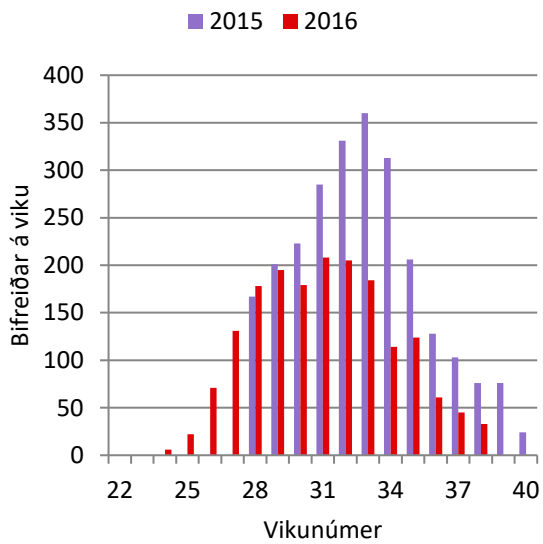

251. mynd. Holuhraun: Bifreiðar á viku.

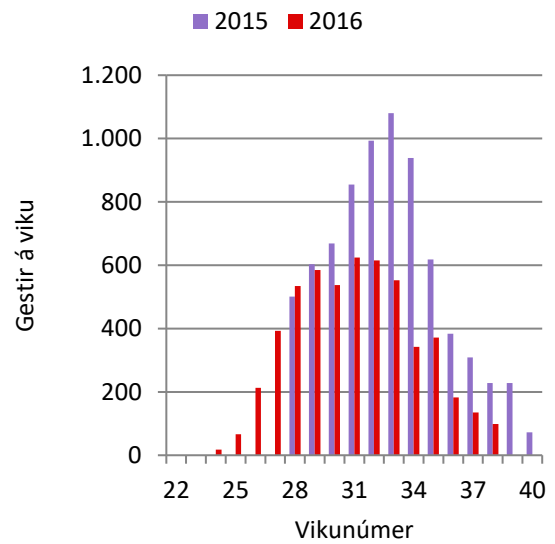

252. mynd. Holuhraun: Gestir á viku.

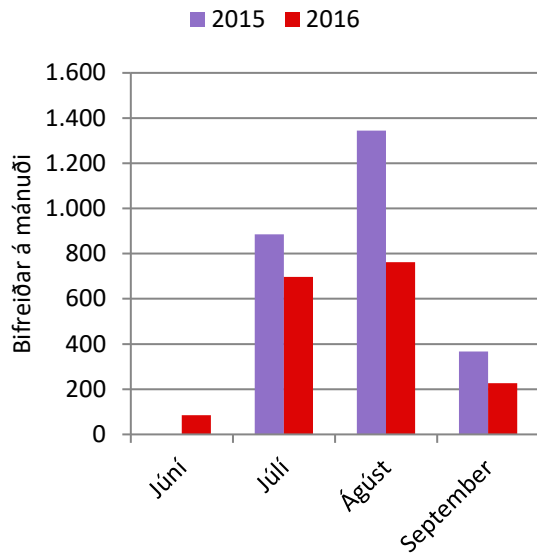

253. mynd. Holuhraun. Bifreiðar á mánuði.

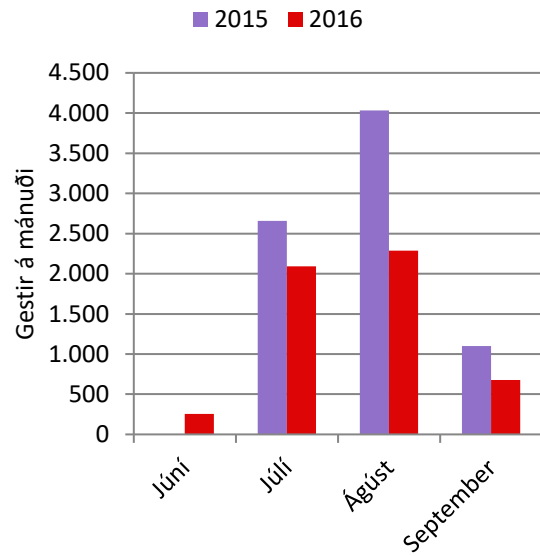

254. mynd. Holuhraun: Gestir á mánuði.

109. tafla. Holuhraun: Gestir á mánuði.

	2015	2016
Júní		255
Júlí	2.657	2.091
Ágúst	4.032	2.286
September	1.101	678
Alls:		5.310

110. tafla. Holuhraun: Breyting milli mánaða í komu gesta.

	2016
Júní	
Júlí	-566
Ágúst	-1.746
September	-423

111. tafla. Holuhraun: Hlutfallsleg breyting milli mánaða í komu gesta.

	2016
Júní	
Júlí	-21%
Ágúst	-43%
September	-38%

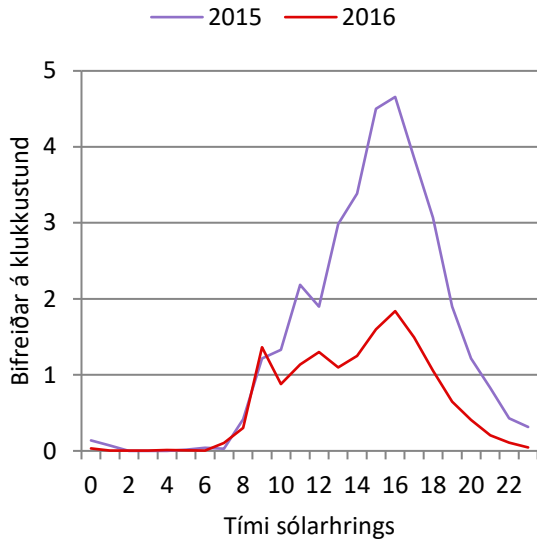

255. mynd. Holuhraun: Bifreiðar á klst. á háönn.

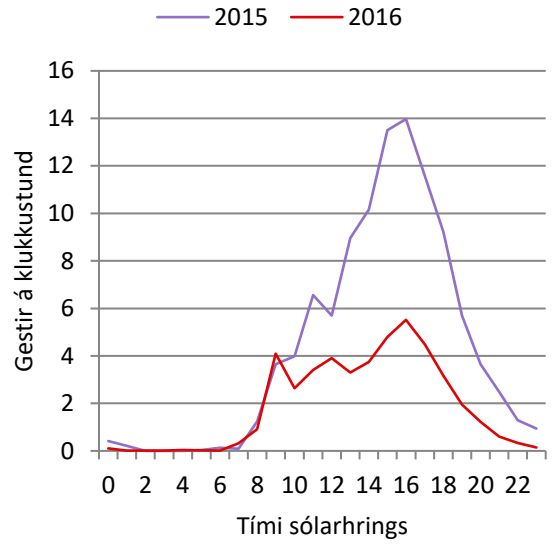

256. mynd: Holuhraun: Gestir á klst. á háönn.

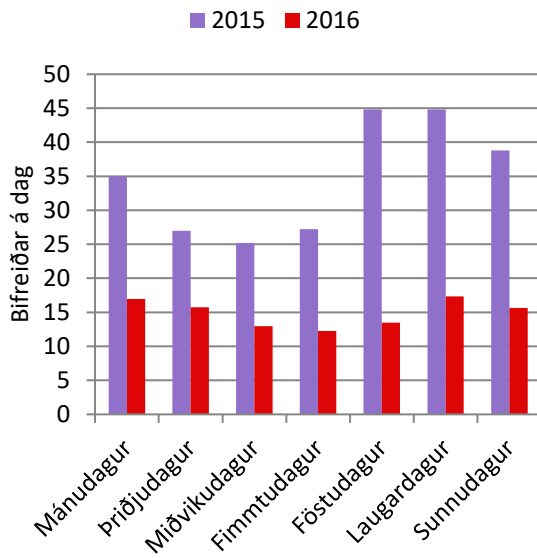

257. mynd. Holuhraun: Bifreiðar eftir vikudögum á háönn.

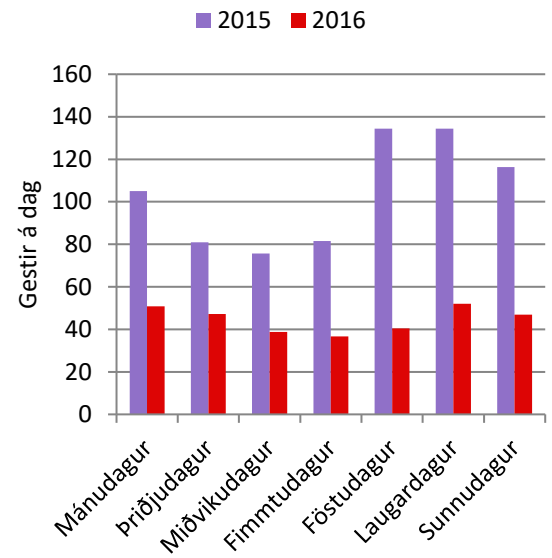

258. mynd. Holuhraun: Gestir eftir vikudögum á háönn.

7.3 Kverkfjöll

Byrjað var að telja sumarið 2012 í Kverkfjöllum. Misjafnt er eftir árferði hvenær vegurinn opnar á sumrin en teljarinn er settur upp þegar vegurinn opnar. Teljarinn er tekinn niður þegar starfssemi Vatnajökulsþjóðgarðs líkur á haustin.

Í 112. töflu er settur fram meðalfjöldi bifreiða á dag eftir tímabilum og í 113. töflu er settur fram meðalfjöldi gesta á dag eftir tímabilum. Á 259. mynd er settur fram heildarfjöldi bifreiða eftir tímabilum og á 260. mynd er settur fram fjöldi gesta eftir tímabilum.

Á 261. mynd er settur fram heildarfjöldi bifreiða eftir vikum og á 262. mynd er settur fram fjöldi gesta eftir vikum.

Á 263. mynd er settur fram heildarfjöldi bifreiða eftir mánuðum og á 264. mynd er settur fram fjöldi gesta eftir mánuðum. Í 114. töflu eru settar fram sömu upplýsingar of koma fram myndræmt á 264. mynd. Í 115. töflu er sett fram breyting milli mánaða og í 116. töflu er sett fram hlutfallsleg breyting.

Á 265. mynd er settur fram meðalfjöldi bifreiða á klukkustund á háönn og á 266. mynd er settur fram meðalfjöldi gesta á klukkustund á háönn. Á 267. mynd er settur fram meðalfjöldi bifreiða eftir vikudögum á háönn og á 268. mynd er settur fram meðalfjöldi gesta eftir vikudögum á háönn.

112. tafla. Kverkfjöll: Meðalfjöldi bifreiða á dag.

	2014	2015
Vor		
Háönn	23	20
Haust		15

113. tafla. Kverkfjöll: Meðalfjöldi gesta á dag.

	2014	2015
Vor		
Háönn	82	71
Haust		51

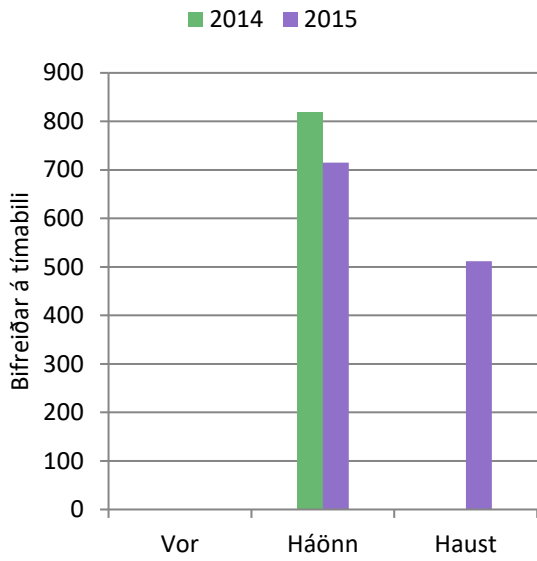

259. mynd. Kverkfjöll: Bifreiðar á tímabili.

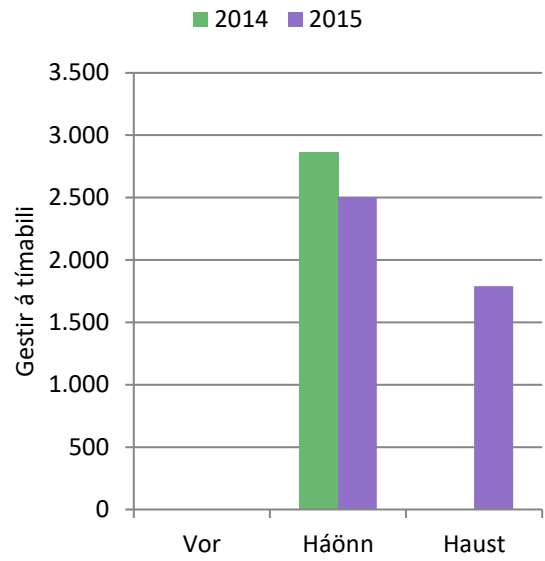

260. mynd. Kverkfjöll: Gestir á tímabili.

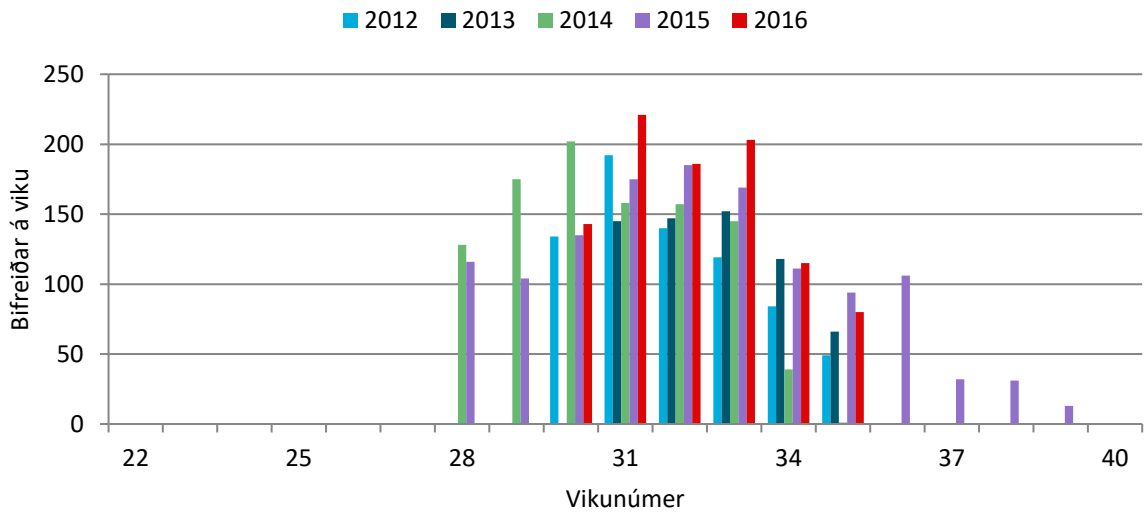

261. mynd. Kverkfjöll: Bifreiðar á viku.

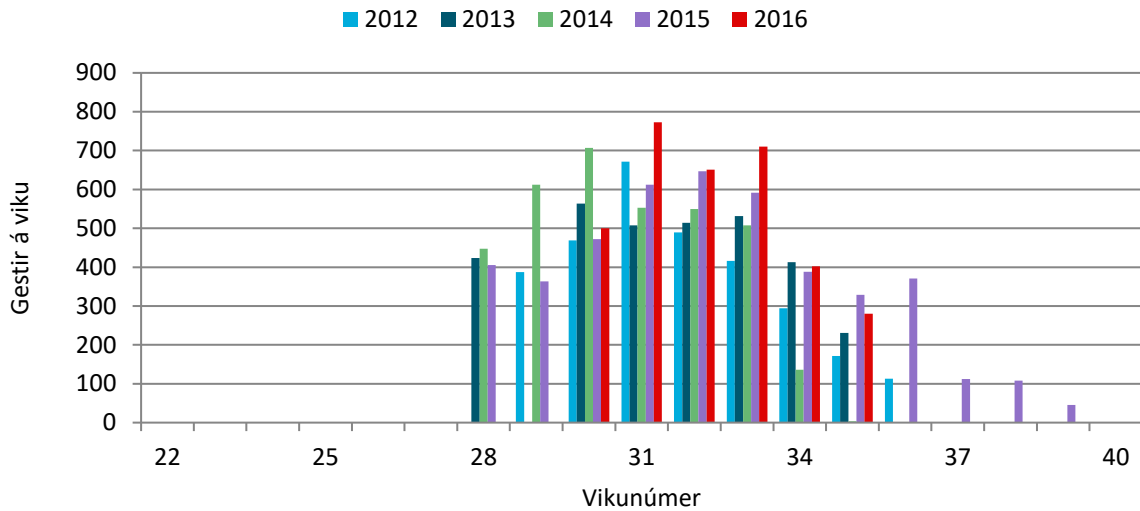

262. mynd. Kverkfjöll: Gestir á viku.

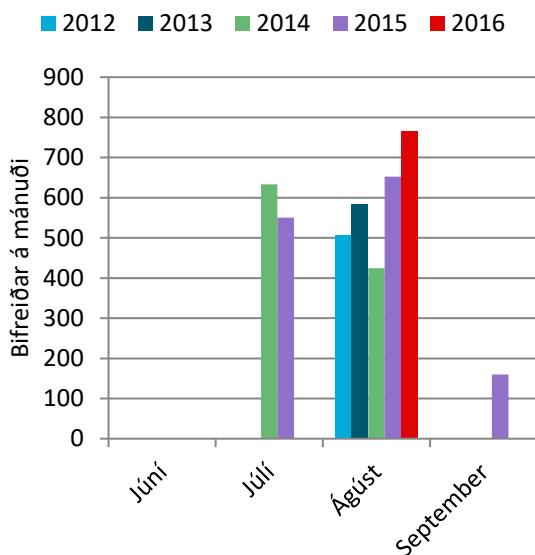

263. mynd. Kverkfjöll. Bifreiðar á mánuði.

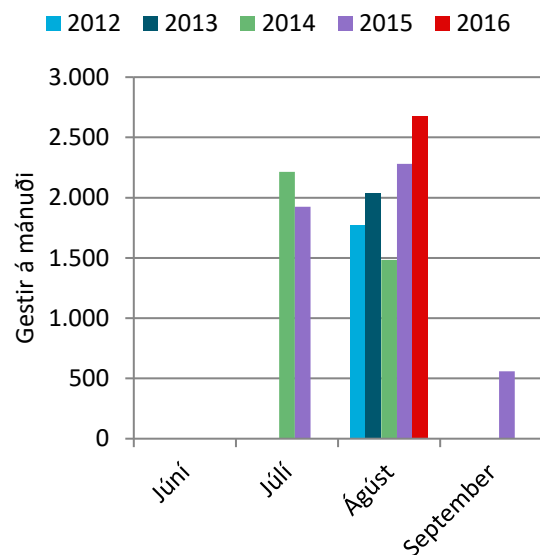

264. mynd. Kverkfjöll: Gestir á mánuði.

114. tafla. Kverkfjöll: Gestir á mánuði.

	2012	2013	2014	2015	2016
Júní					
Júlí			2.214	1.924	
Ágúst	1.770	2.040	1.483	2.281	2.680
September				560	

115. tafla. Kverkfjöll: Breyting milli mánaða í komu gesta.

	2013	2014	2015	2016
Júní				
Júlí			-290	
Ágúst	269	-556	798	399
September				

116. tafla. Kverkfjöll: Hlutfallsleg breyting milli mánaða í komu gesta.

	2013	2014	2015	2016
Júní				
Júlí			-13%	
Ágúst	15%	-27%	54%	17%
September				

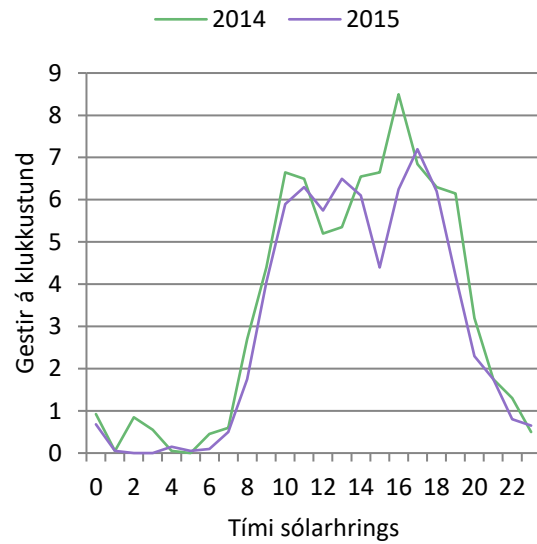
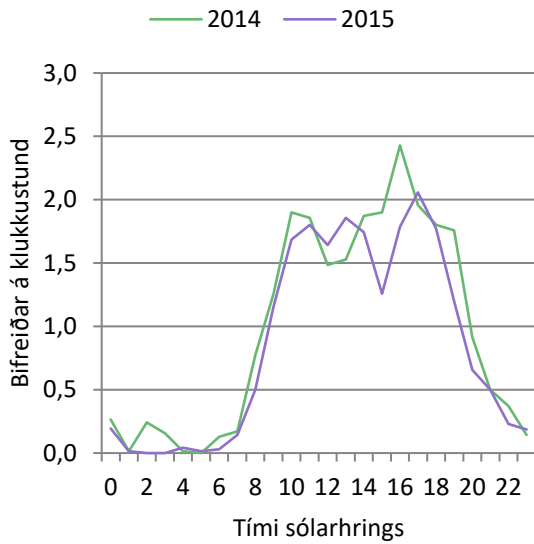

265. mynd. Kverkfjöll: Bifreiðar á klst. á háönn.

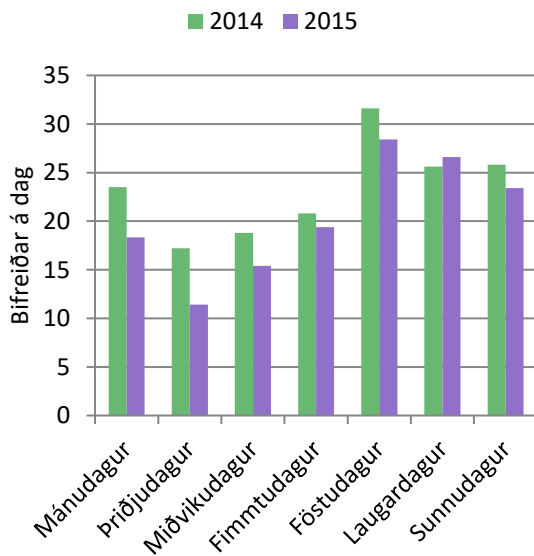

266. mynd: Kverkfjöll: Gestir á klst. á háönn.

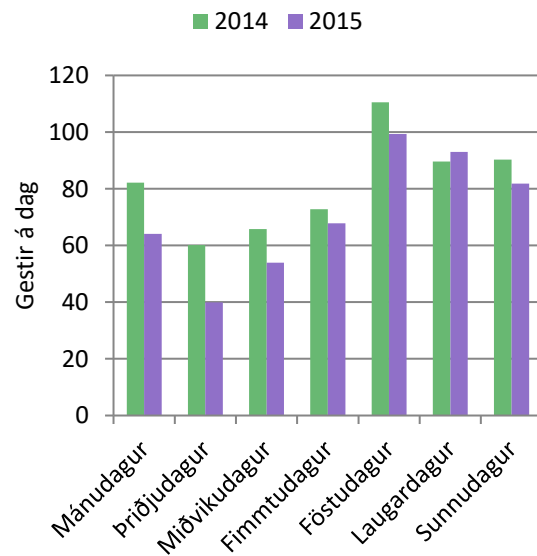

267. mynd. Kverkfjöll: Bifreiðar eftir vikudögum á háönn.

268. mynd. Kverkfjöll: Gestir eftir vikudögum á háönn.

7.4 Hveragil

Byrjað var að telja sumarið 2014 við Hveragil. Misjafnt er eftir árferði hvenær vegurinn opnar á sumrin en teljarinn er settur upp þegar vegurinn opnar. Teljarinn er tekinn niður þegar starfssemi Vatnajökulsþjóðgarðs líkur á haustin.

Í 117. töflu er settur fram meðalfjöldi bifreiða á dag eftir tímabilum og á 269. mynd er settur heildarfjöldi bifreiða eftir tímabilum. Á 270. mynd er settur fram heildarfjöldi bifreiða eftir vikum og á 271. mynd er settur heildarfjöldi bifreiða á mánuði.

117. tafla. Hveragil: Meðalfjöldi bifreiða á dag.

	2014	2016
Vor		
Háönn	1	1
Haust		0

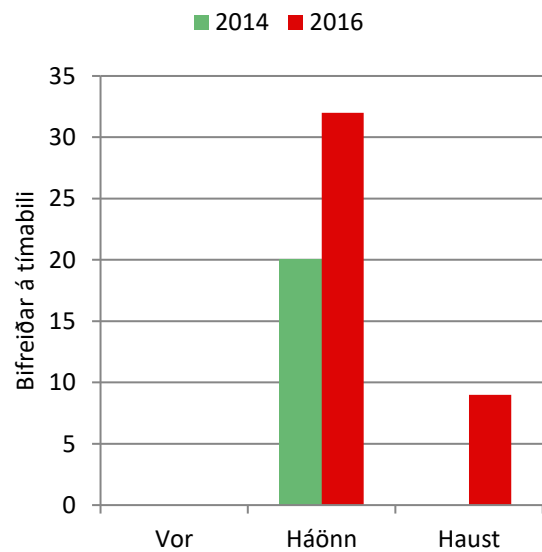

269. mynd. Hveragil: Bifreiðar á tímabili.

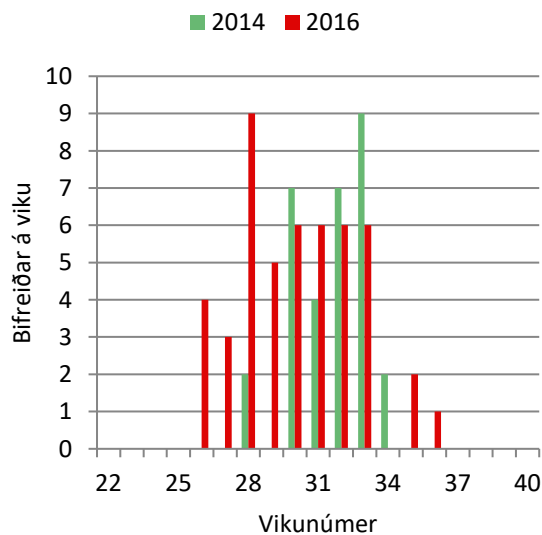

270. mynd. Hveragil: Bifreiðar á viku.

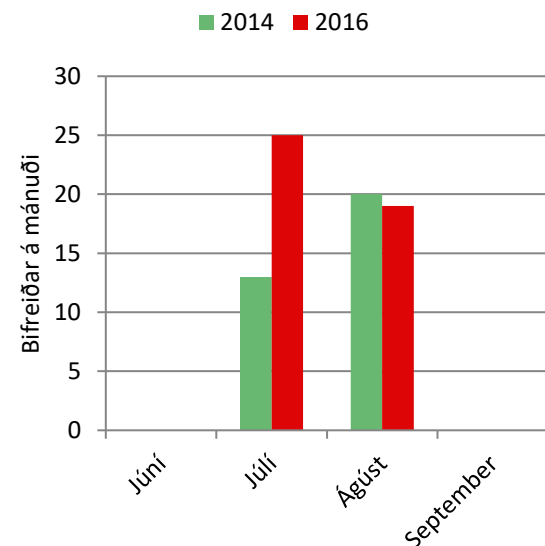

271. mynd. Hveragil. Bifreiðar á mánuði.

7.5 Þríhyrningsvatn (F910)

Byrjað var að telja árið 2014 við þríhyrningsvatn. Misjafnt er eftir árferði hvenær vegurinn opnar á sumrin en teljarinn er settur upp þegar vegurinn opnar. Teljarinn er tekinn niður þegar starfssemi Vatnajökulsþjóðgarðs líkur á haustin. Teljarinn telur bifreiðar í báðar stefnur. Sumir geta því ekið einu sinni fram hjá teljaranum og aðrir tvisvar eða oftar. Hér eru því ekki sett fram gögn um fjölda gesta.

Í 118. töflu er settur fram meðalfjöldi bifreiða á dag eftir tímabilum og á 272. mynd er settur fram heildarfjöldi bifreiða eftir tímabilum. Á 273. mynd er settur fram heildarfjöldi bifreiða eftir vikum og á 274. mynd er settur fram heildarfjöldi bifreiða á mánuði. Á 275. mynd er settur fram meðalfjöldi bifreiða eftir klukkustundum á háönn og á 276. mynd er settur fram meðalfjöldi bifreiða eftir vikudögum á háönn.

118. tafla. Þríhyrningsvatn: Meðalfjöldi bifreiða á dag.

	2014	2015	2016
Vor			
Háönn	36	33	44
Haust	10	26	31

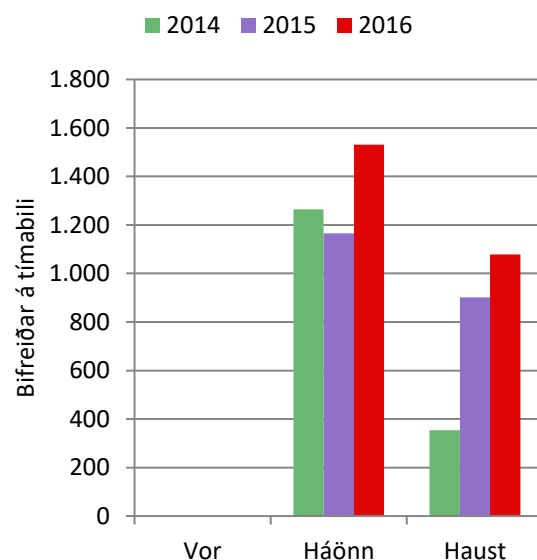

272. mynd. Þríhyrningsvatn: Bifreiðar á tímabili.

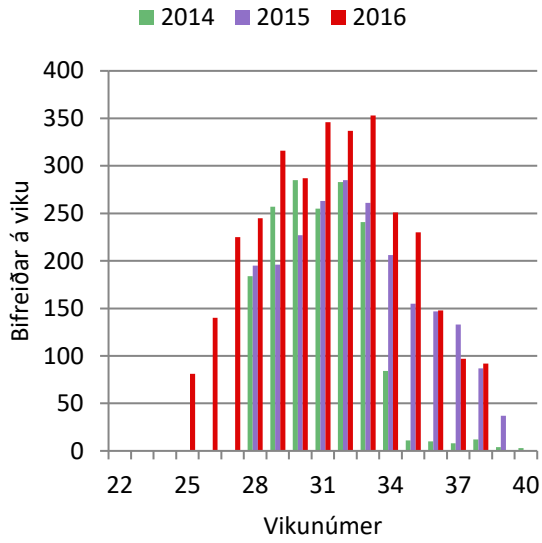

273. mynd. Þríhyrningsvatn: Bifreiðar á viku.

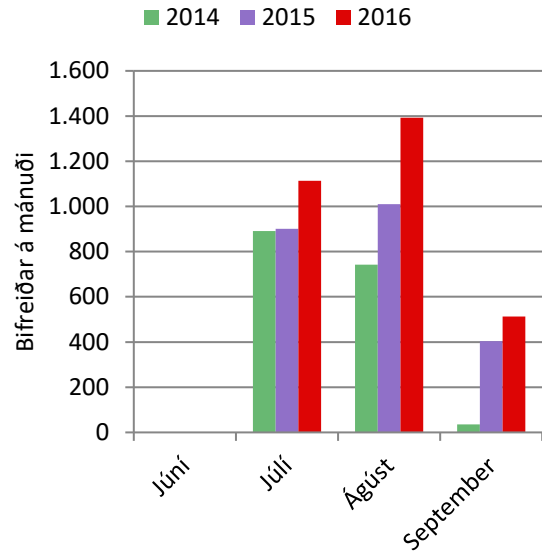

274. mynd. Þríhyrningsvatn: Bifreiðar á mánuði.

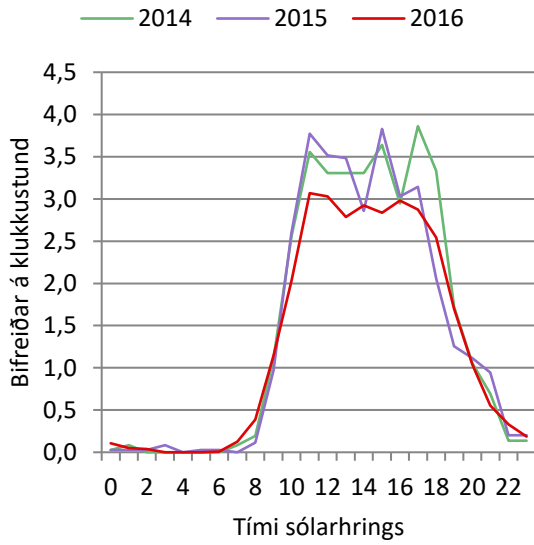

275. mynd. Þríhyrningsvatn: Bifreiðar á klst. á háönn.

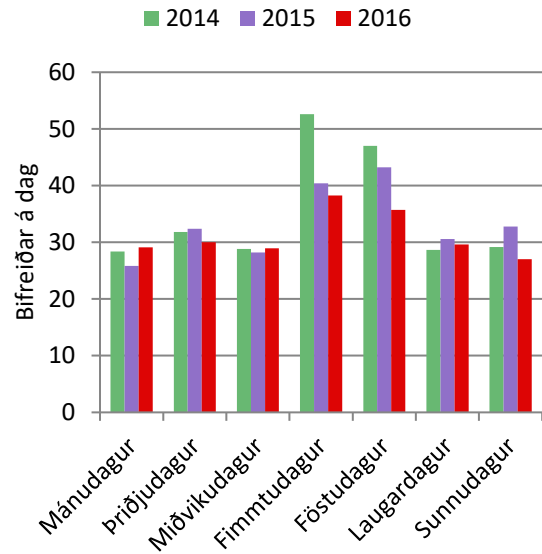

276. mynd. Þríhyrningsvatn: Bifreiðar eftir vikudögum á háönn.

7.6 Arnardalur (F910)

Byrjað var að telja í Arnardal árið 2014. Misjafnt er eftir árferði hvenær vegurinn opnar á sumrin en teljarinn er settur upp þegar vegurinn opnar. Teljarinn er tekinn niður þegar starfssemi Vatnajökulsþjóðgarðs líkur á haustin. Teljarinn telur bifreiðar í báðar stefnur. Sumir geta því ekið einu sinni fram hjá teljaranum og aðrir tvisvar eða oftar. Hér eru því ekki sett fram gögn um fjölda gesta.

Í 119. töflu er settur fram meðalfjöldi bifreiða á dag eftir tímabilum og á 277. mynd er settur fram heildarfjöldi bifreiða eftir tímabilum. Á 278. mynd er settur fram heildarfjöldi bifreiða eftir vikum og á 279. mynd er settur fram heildarfjöldi bifreiða á mánuði. Á 280. mynd er settur fram meðalfjöldi bifreiða eftir klukkustundum á háönn og á 281. mynd er settur fram meðalfjöldi bifreiða eftir vikudögum á háönn.

119. tafla. Arnardalur: Meðalfjöldi bifreiða á dag.

	2014	2015	2016
Vor			
Háönn	92	93	121
Haust	39	75	85

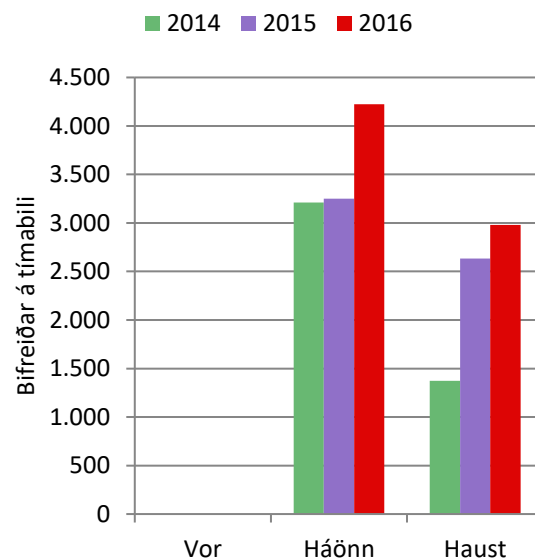

277. mynd. Arnardalur: Bifreiðar á tímabili.

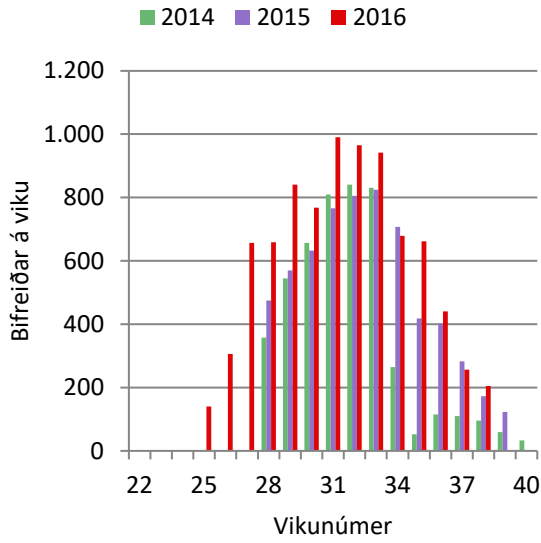

278. mynd. Arnardalur: Bifreiðar á viku.

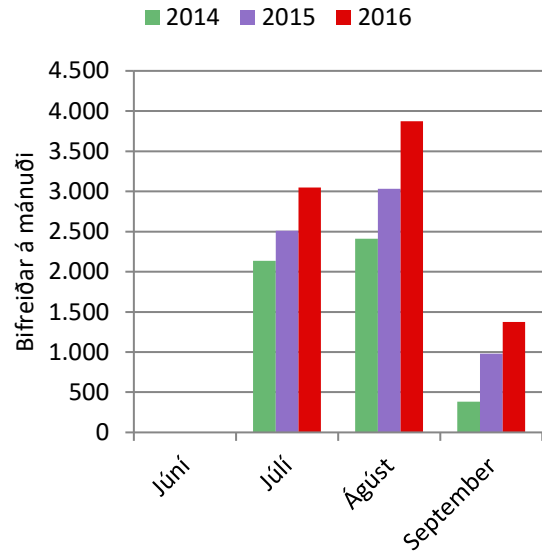

279. mynd. Arnardalur. Bifreiðar á mánuði.

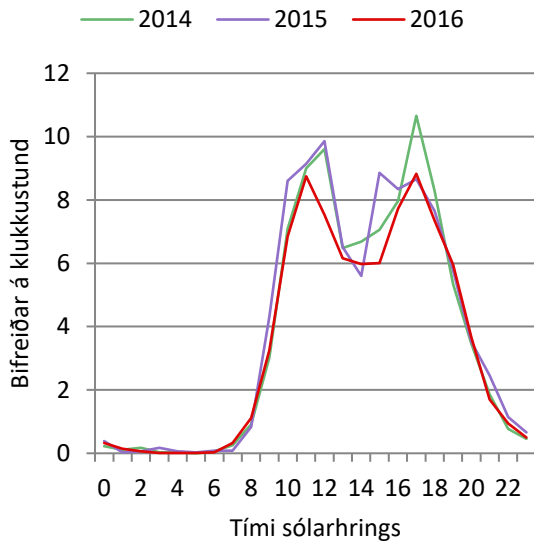

280. mynd. Arnardalur: Bifreiðar á klst. á háönn.

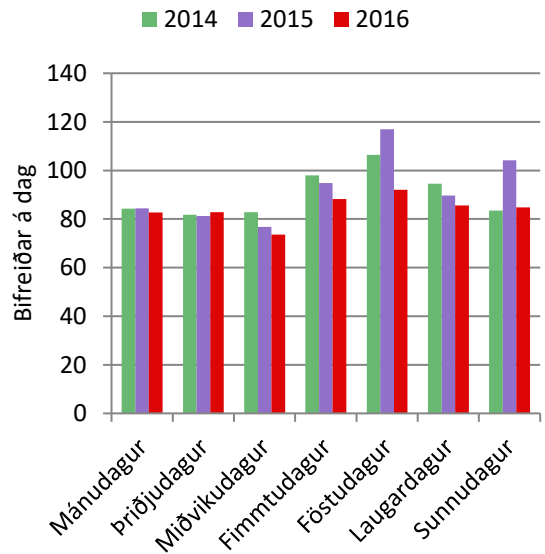

281. mynd. Arnardalur: Bifreiðar eftir vikudögum á háönn.

7.7 Jökulsá

Byrjað var að telja við Jökulsá sumarið 2012. Misjafnt er eftir árferði hvenær vegurinn opnar á sumrin en teljarinn er settur upp þegar vegurinn opnar. Teljarinn er tekinn niður þegar starfssemi Vatnajökulsþjóðgarðs líkur á haustin. Teljarinn telur bifreiðar í báðar stefnur. Sumir geta því ekið einu sinni fram hjá teljaranum og aðrir tvisvar eða oftar. Hér eru því ekki sett fram gögn um fjölda gesta.

Í 120. töflu er settur fram meðalfjöldi bifreiða á dag eftir tímabilum og á 282. mynd er settur fram heildarfjöldi bifreiða eftir tímabilum. Á 283. mynd er settur fram heildarfjöldi bifreiða eftir vikum og á 284. mynd er settur fram heildarfjöldi bifreiða á mánuði. Á 285. mynd er settur fram meðalfjöldi bifreiða eftir klukkustundum á háönn og á 286. mynd er settur fram meðalfjöldi bifreiða eftir vikudögum á háönn.

120. tafla. Jökulsá: Meðalfjöldi bifreiða á dag.

	2013	2014	2015	2016
Vor				
Háönn	69	111	118	133
Haust	50		95	89

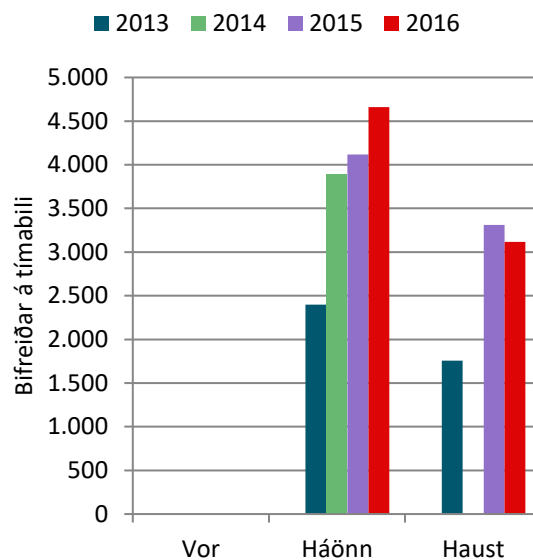

282. mynd. Jökulsá: Bifreiðar á tímabili.

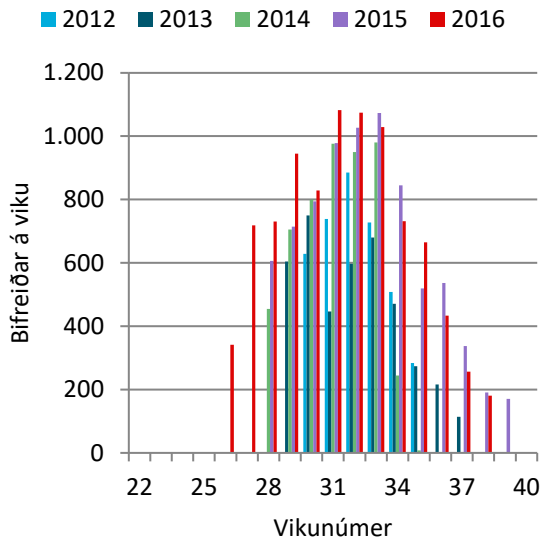

283. mynd. Jökulsá: Bifreiðar á viku.

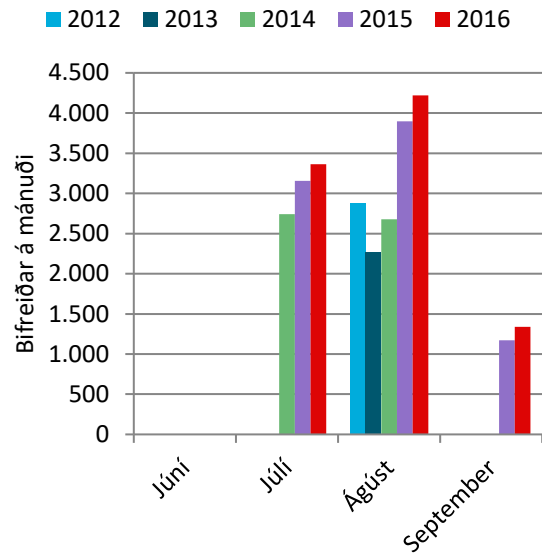

284. mynd. Jökulsá. Bifreiðar á mánuði.

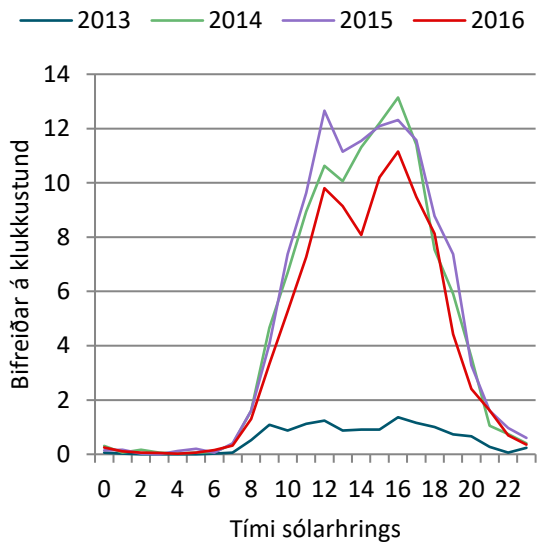

285. mynd. Jökulsá: Bifreiðar á klst. á háönn.

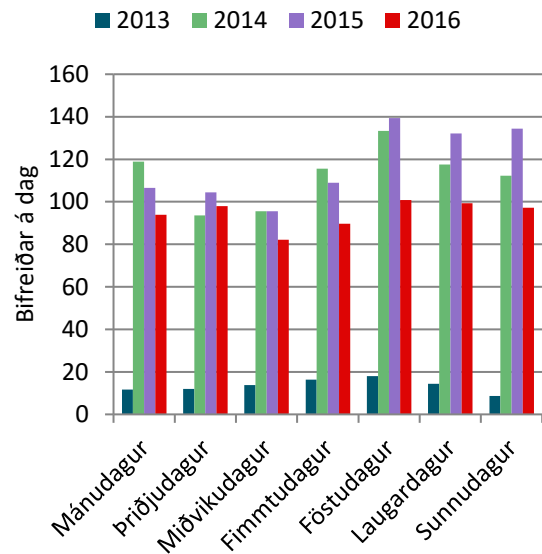

286. mynd. Jökulsá: Bifreiðar eftir vikudögum á háönn.

7.8 Dyngjufjallaleið

Byrjað var að telja á Dyngjufjallaleið árið 2012. Misjafnt er eftir árferði hvenær vegurinn opnar á sumrin en teljarinn er settur upp þegar vegurinn opnar. Teljarinn er tekinn niður þegar starfssemi Vatnajökulsþjóðgarðs líkur á haustin. Teljarinn telur bifreiðar í báðar stefnur. Sumir geta því ekið einu sinni fram hjá teljaranum og aðrir tvisvar eða oftar. Hér eru því ekki sett fram gögn um fjölda gesta.

Í 121. töflu er settur fram meðalfjöldi bifreiða á dag eftir tímabilum og á 287. mynd er settur heildarfjöldi bifreiða eftir tímabilum. Á 288. mynd er settur fram heildarfjöldi bifreiða eftir vikum og á 289. mynd er settur heildarfjöldi bifreiða á mánuði. Á 290. mynd er settur fram meðalfjöldi bifreiða eftir klukkustundum á háönn og á 291. mynd er settur fram meðalfjöldi bifreiða eftir vikudögum á háönn.

121. tafla. Dyngjufjallaleið: Meðalfjöldi bifreiða á dag.

	2013	2016
Vor		
Háönn	3	6
Haust		4

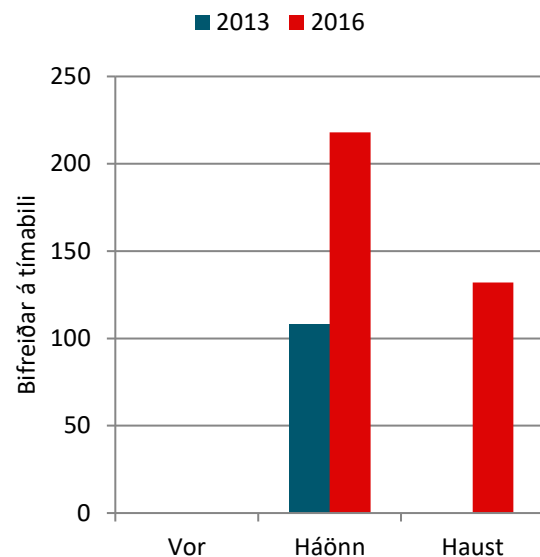

287. mynd. Dyngjufjallaleið: Bifreiðar á tímabili.

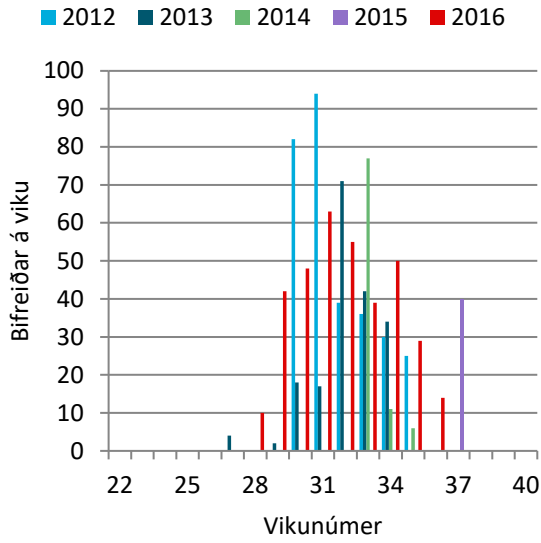

288. mynd. Dyngjufjallaleið: Bifreiðar á viku.

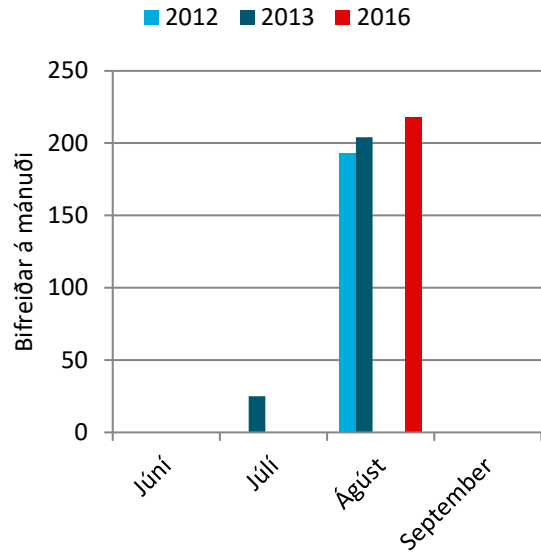

289. mynd. Dyngjufjallaleið. Bifreiðar á mánuði.

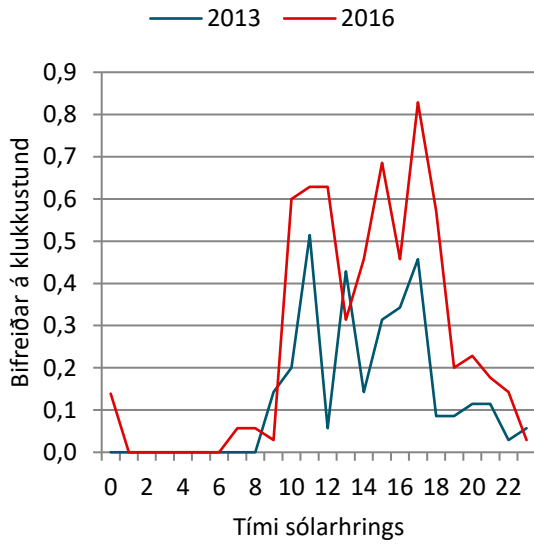

290. mynd. Dyngjufjallaleið: Bifreiðar á klst. á háönn.

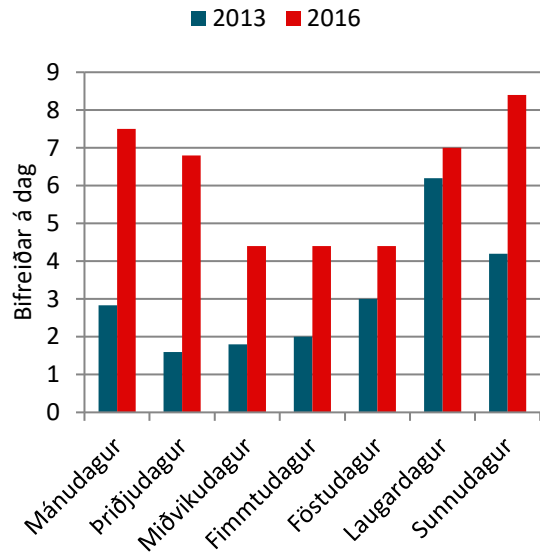

291. mynd. Dyngjufjallaleið: Bifreiðar eftir vikudögum á háönn.

7.9 Möðrudalur

Byrjað var að telja sumarið 2014 í Möðrudal. Misjafnt er eftir árferði hvenær vegurinn opnar á sumrin en teljarinn er settur upp þegar vegurinn opnar. Teljarinn er tekinn niður þegar starfssemi Vatnajökulsþjóðgarðs líkur á haustin. Teljarinn telur bifreiðar í báðar stefnur. Sumir geta því ekið einu sinni fram hjá teljaranum og aðrir tvisvar eða oftar. Hér eru því ekki sett fram gögn um fjölda gesta.

Í 122. töflu er settur fram meðalfjöldi bifreiða á dag eftir tímabilum og á 292. mynd er settur fram heildarfjöldi bifreiða eftir tímabilum. Á 293. mynd er settur fram heildarfjöldi bifreiða eftir vikum og á 294. mynd er settur fram heildarfjöldi bifreiða á mánuði. Á 295. mynd er settur fram meðalfjöldi bifreiða eftir klukkustundum á háönn og á 296. mynd er settur fram meðalfjöldi bifreiða eftir vikudögum á háönn.

122. tafla. Möðrudalur: Meðalfjöldi bifreiða á dag.

	2014	2015	2016
Vor			
Háönn	67	70	85
Haust	33	53	67

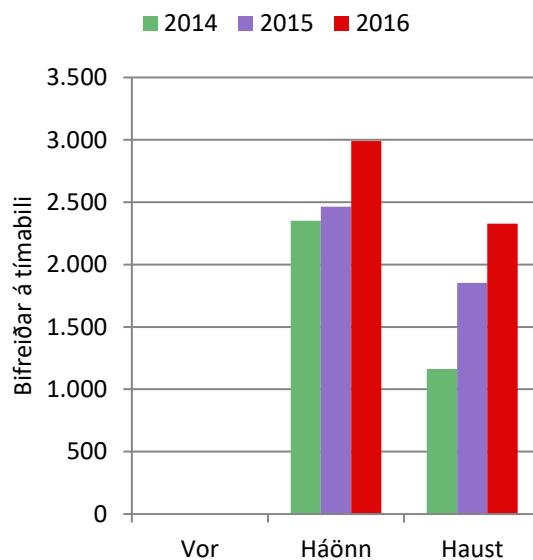

292. mynd. Möðrudalur: Bifreiðar á tímabili.

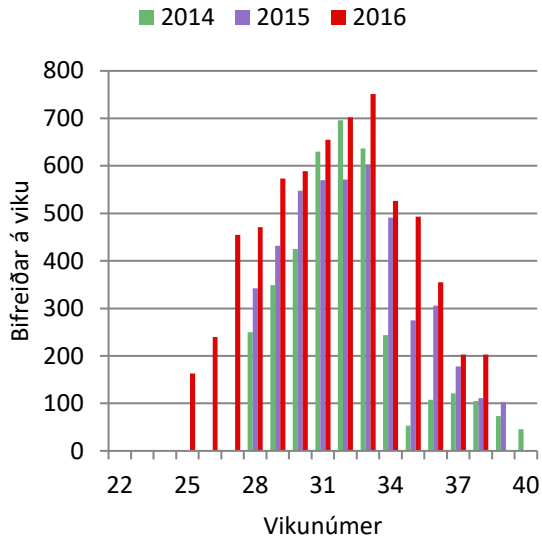

293. mynd. Möðrudalur: Bifreiðar á viku.

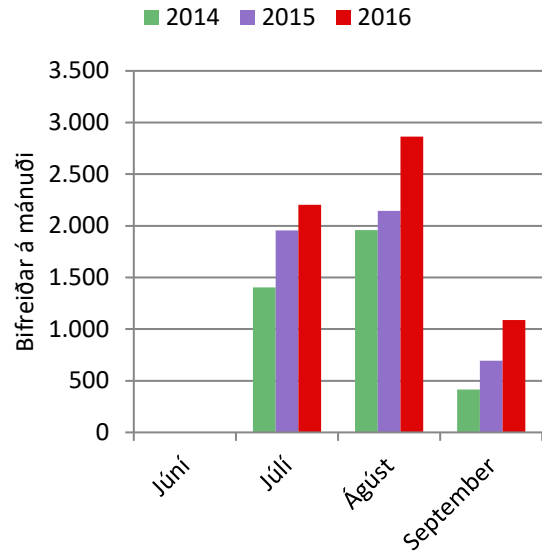

294. mynd. Möðrudalur: Bifreiðar á mánuði.

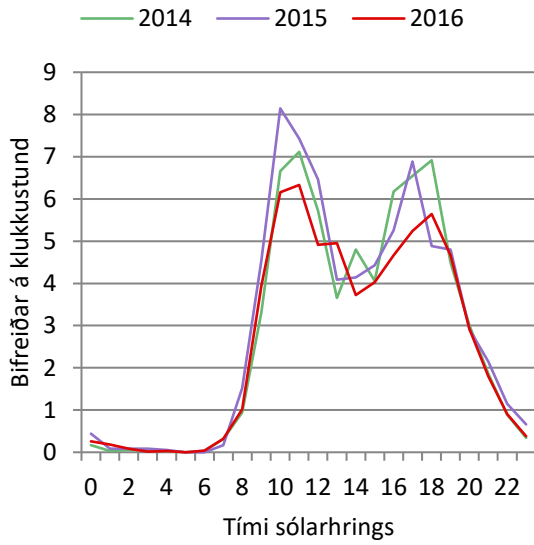

295. mynd. Möðrudalur: Bifreiðar á klst. á háönn.

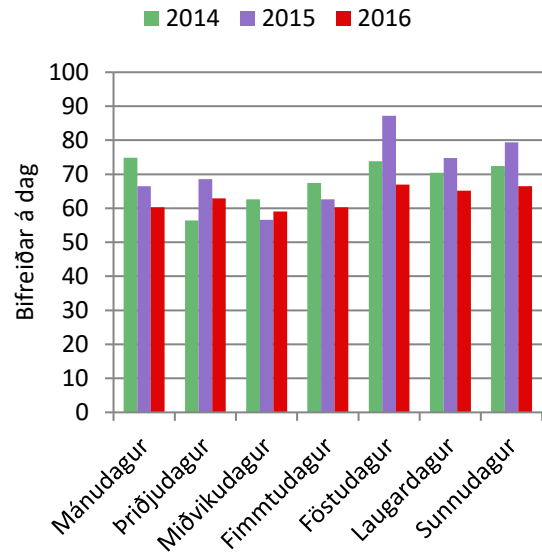

296. mynd. Möðrudalur: Bifreiðar eftir vikudögum á háönn.

7.10 Hvannalindir

Byrjað var að telja sumarið 2012 við Hvannalindir. Misjafnt er eftir árferði hvenær vegurinn opnar á sumrin en teljarinn er settur upp þegar vegurinn opnar. Teljarinn er tekinn niður þegar starfssemi Vatnajökulsþjóðgarðs líkur á haustin. Teljarinn telur bifreiðar í báðar stefnur. Sumir geta því ekið einu sinni fram hjá teljaranum og aðrir tvisvar eða oftar. Að þessu þarf að gæta við framsetningu gagnanna um gesti.

Í 123. töflu er settur fram meðalfjöldi bifreiða á dag eftir tímabilum og í 124. töflu er settur fram meðalfjöldi gesta á dag eftir tímabilum. Á 297. mynd er settur fram heildarfjöldi bifreiða eftir tímabilum og á 298. mynd er settur fram fjöldi gesta eftir tímabilum.

Á 299. mynd er settur fram heildarfjöldi bifreiða eftir vikum og á 300. mynd er settur fram fjöldi gesta eftir vikum.

Á 301. mynd er settur fram heildarfjöldi bifreiða eftir mánuðum og á 302. mynd er settur fram fjöldi gesta eftir mánuðum. Í 125. töflu eru settar fram sömu upplýsingar og settar eru fram myndrænt á 302. mynd. Í 126. töflu er sett fram breyting milli mánaða og í 127. töflu er sett fram hlutfallsleg breyting milli mánaða.

Á 303. mynd er settur fram meðalfjöldi bifreiða eftir klukkustundum á háönn og á 304. mynd er settur fram meðalfjöldi gesta eftir klukkustundum á háönn. Á 305. mynd er settur fram meðalfjöldi bifreiða eftir vikudögum á háönn og á 306. mynd er settur fram meðalfjöldi gesta eftir vikudögum á háönn.

123. tafla. Hvannalindir: Meðalfjöldi bifreiða á dag.

	2013	2014	2015	2016
Vor				
Háönn	11	13	12	16
Haust			8	7

124. tafla. Hvannalindir: Meðalfjöldi gesta á dag.

	2013	2014	2015	2016
Vor				
Háönn	33	39	37	49
Haust			25	21

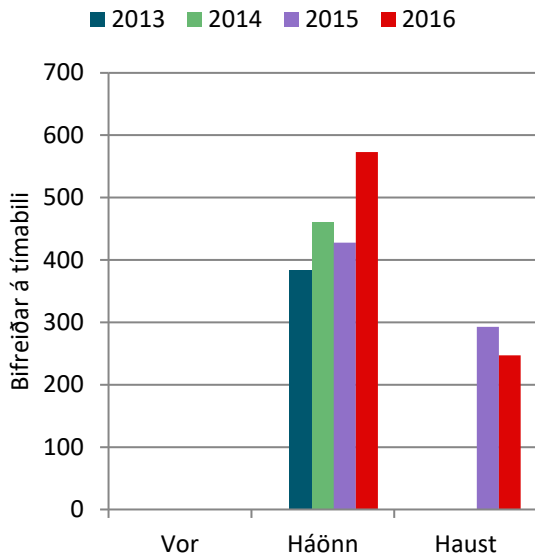

297. mynd. Hvannalindir: Bifreiðar á tímabili.

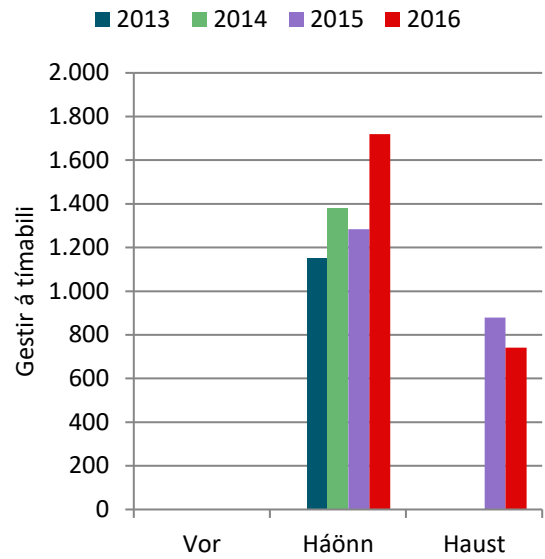

298. mynd. Hvannalindir: Gestir á tímabili.

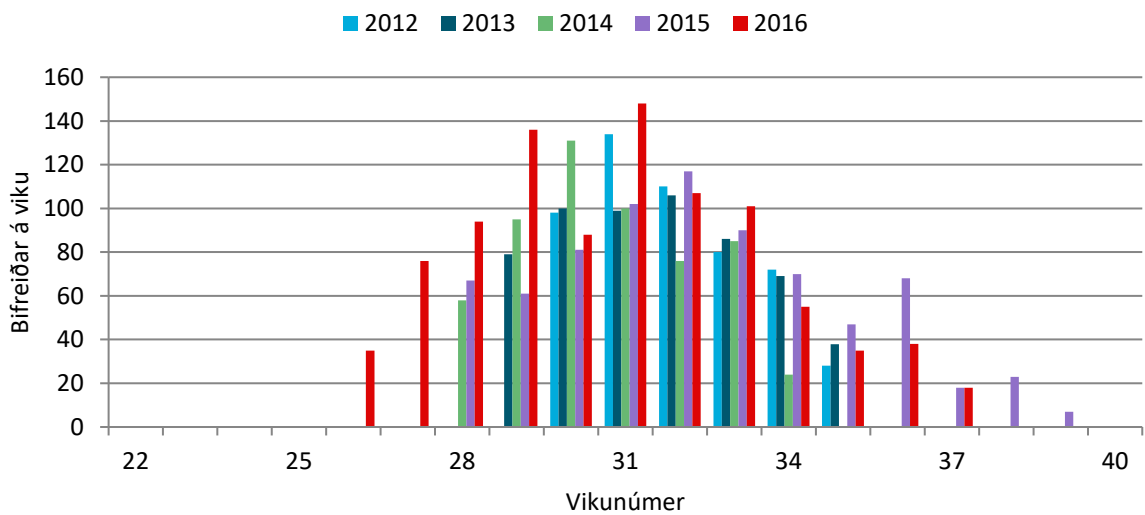

299. mynd. Hvannalindir: Bifreiðar á viku.

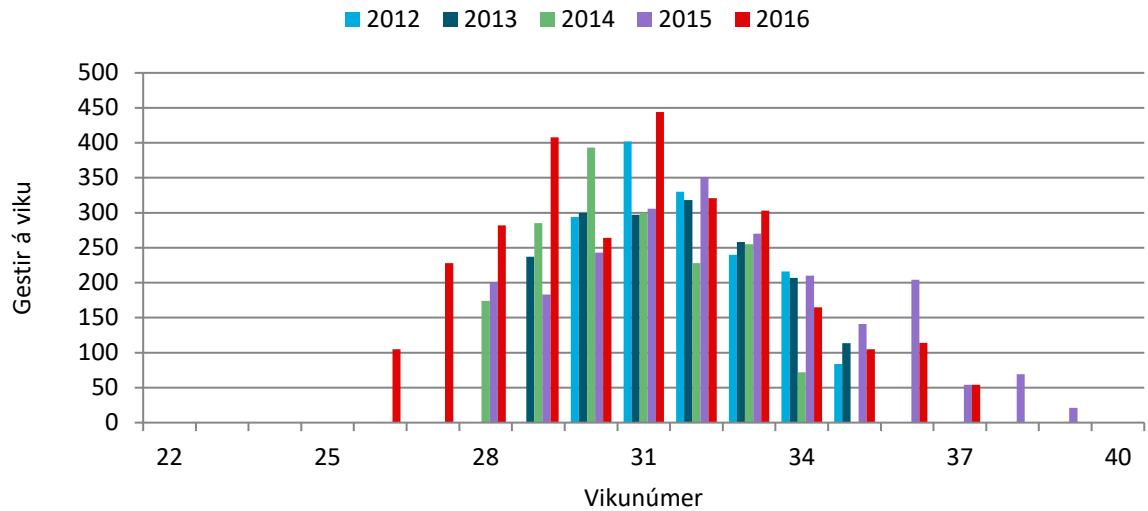

300. mynd. Hvannalindir: Gestir á viku.

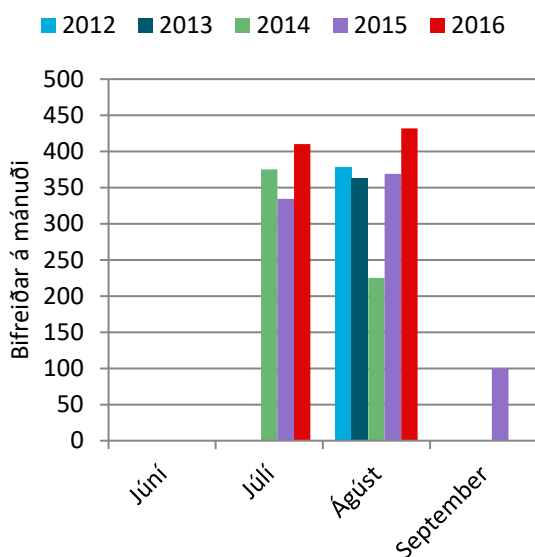

301. mynd. Hvannalindir. Bifreiðar á mánuði.

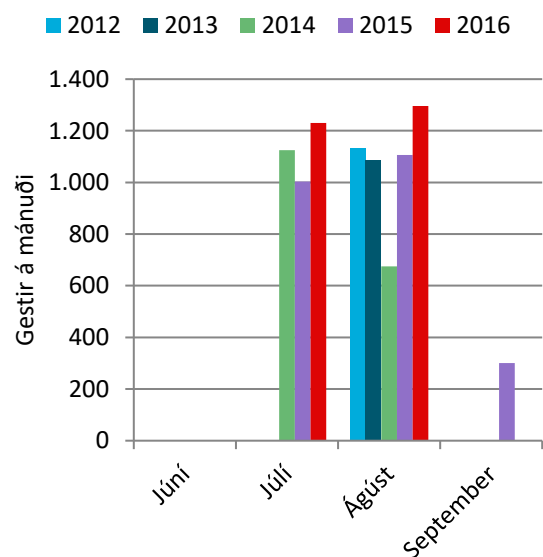

302. mynd. Hvannalindir: Gestir á mánuði.

125. tafla. Hvannalindir: Gestir á mánuði.

	2012	2013	2014	2015	2016
Júní					
Júlí			1.126	1.003	1.230
Ágúst	1.134	1.088	675	1.107	1.296
September				300	

126. tafla. Hvannalindir: Breyting milli mánaða í komu gesta.

	2013	2014	2015	2016
Júní				
Júlí			-123	227
Ágúst	-46	-413	432	189
September				

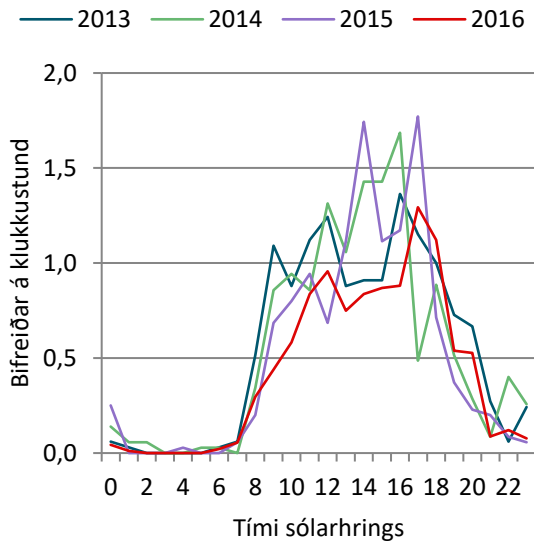

303. mynd. Hvannalindir: Bifreiðar á klst. á háönn.

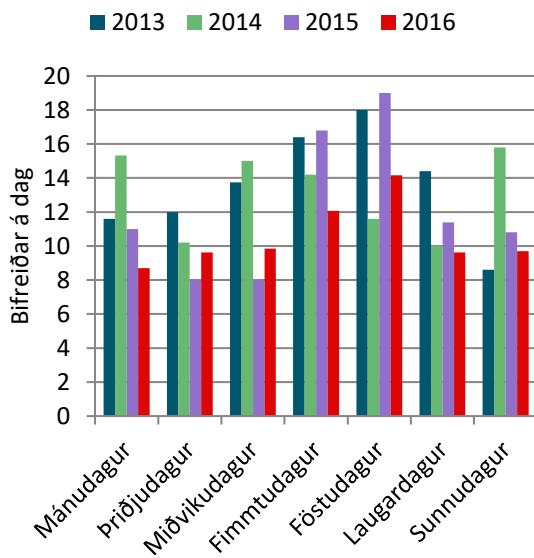

305. mynd. Hvannalindir: Bifreiðar eftir vikudögum á háönn.

127. tafla. Hvannalindir: Hlutfallsleg breyting milli mánaða í komu gesta.

	2013	2014	2015	2016
Júní				
Júlí			-11%	23%
Ágúst	-4%	-38%	64%	17%
September				

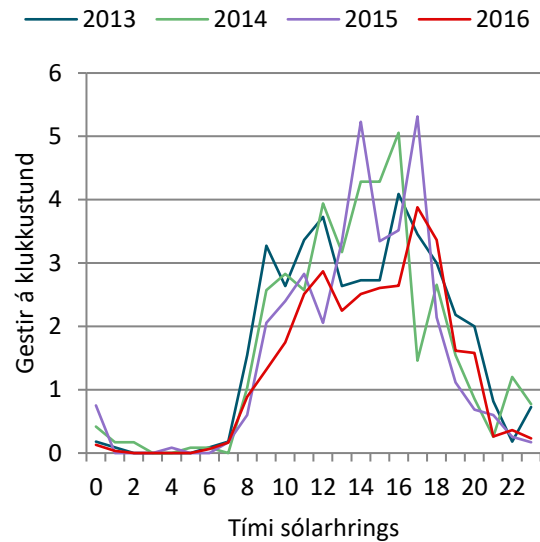

304. mynd. Hvannalindir: Gestir á klst. á háönn.

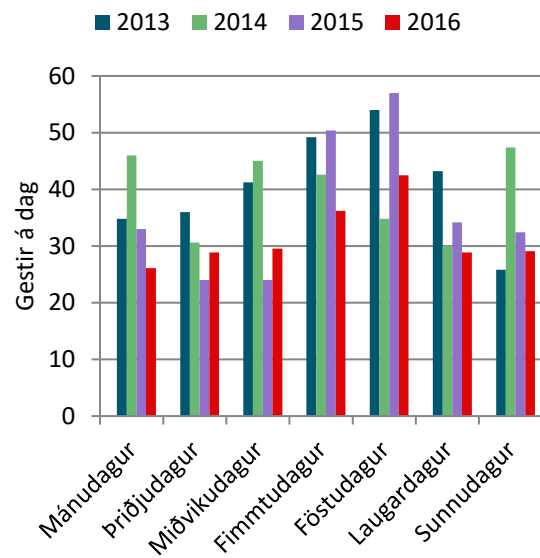

306. mynd. Hvannalindir: Gestir eftir vikudögum á háönn.

7.11 Grafarlönd

Byrjað var að telja við Grafarlönd árið 2014. Misjafnt er eftir árferði hvenær vegurinn opnar á sumrin en teljarinn er settur upp þegar vegurinn opnar. Teljarinn er tekinn niður þegar starfssemi Vatnajökulsþjóðgarðs líkur á haustin. Teljarinn telur bifreiðar í báðar stefnur. Sumir geta því ekið einu sinni fram hjá teljaranum og aðrir tvisvar eða oftár. Hér eru því ekki sett fram gögn um fjölda gesta.

Í 128. töflu er settur fram meðalfjöldi bifreiða á dag eftir tímabilum og á 307. mynd er settur fram heildarfjöldi bifreiða eftir tímabilum. Á 308. mynd er settur fram fjöldi bifreiða eftir vikum og á 309. mynd er settur fram heildarfjöldi bifreiða á mánuði. Á 310. mynd er settur fram meðalfjöldi bifreiða eftir klukkustundum á háönn og á 311. mynd er settur fram meðalfjöldi bifreiða eftir vikudögum á háönn.

128. tafla. Grafarlönd: Meðalfjöldi bifreiða á dag.

	2014	2015	2016
Vor			
Háönn	58	55	68
Haust		64	42

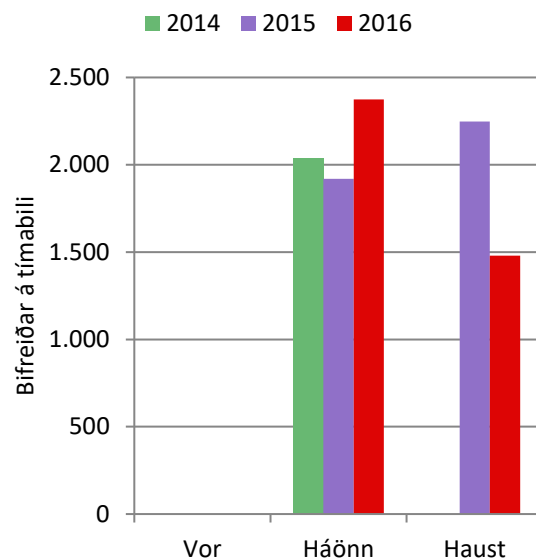

307. mynd. Grafarlönd: Bifreiðar á tímabili.

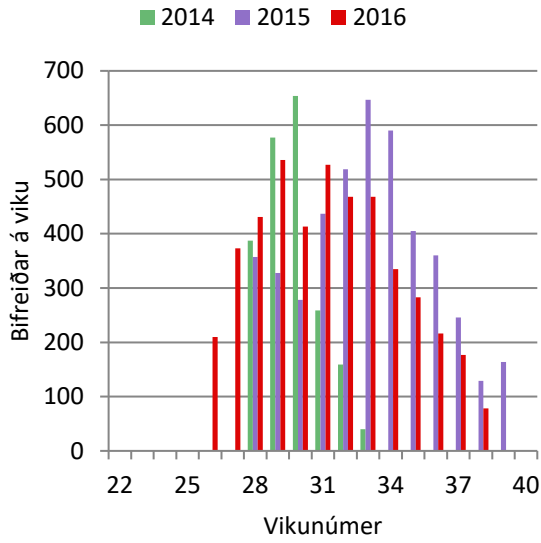

308. mynd. Grafarlönd: Bifreiðar á viku.

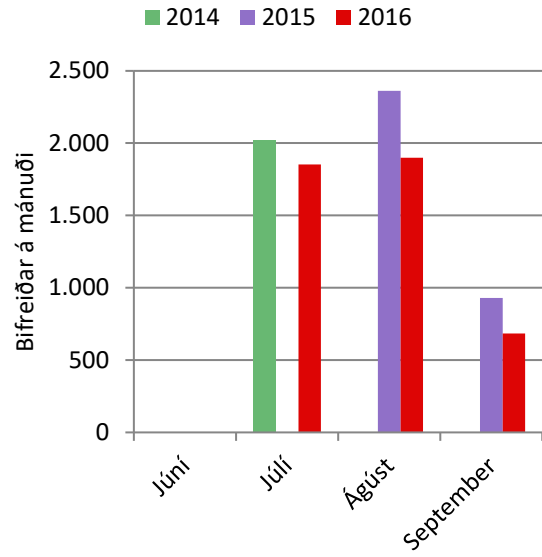

309. mynd. Grafarlönd: Bifreiðar á mánuði.

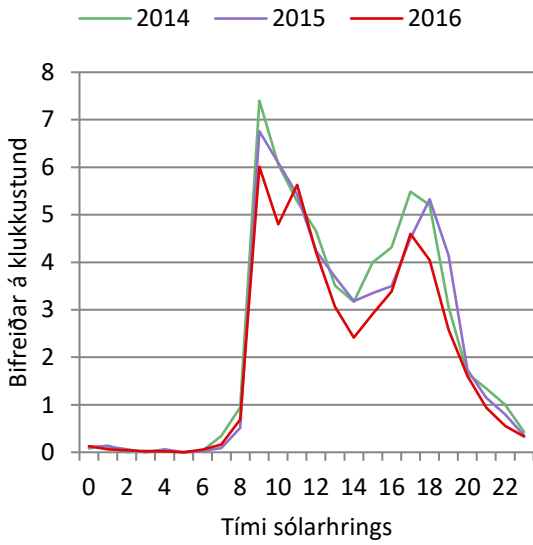

310. mynd. Grafarlönd: Bifreiðar á klst. á háönn.

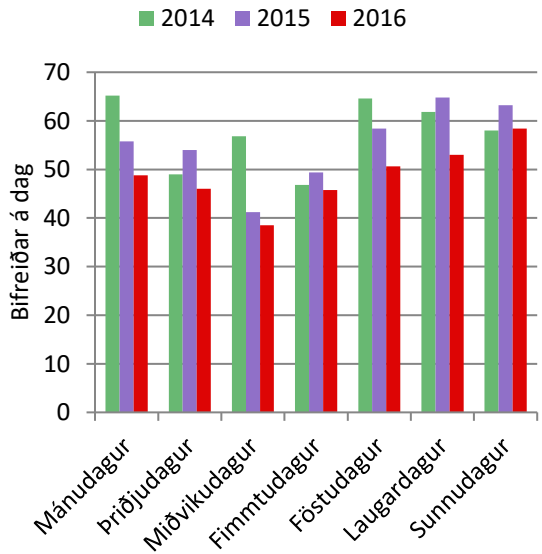

311. mynd. Grafarlönd: Bifreiðar eftir vikudögum á háönn.

7.12 Herðubreiðarlindir

Byrjað var að telja sumarið 2012 í Herðubreiðarlindum. Misjafnt er eftir árferði hvenær vegurinn opnar á sumrin en teljarinn er settur upp þegar vegurinn opnar. Teljarinn er tekinn niður þegar starfssemi Vatnajökulspjóðgarðs líkur á haustin. Teljarinn telur bifreiðar í báðar stefnur. Sumir geta því ekið einu sinni fram hjá teljaranum og aðrir tvisvar eða oftar. Að þessu þarf að gæta við framsetningu gagnanna um gesti.

Í 129. töflu er settur fram meðalfjöldi bifreiða á dag eftir tímabilum og í 130. töflu er settur fram meðalfjöldi gesta á dag eftir tímabilum. Á 312. mynd er settur fram heildarfjöldi bifreiða eftir tímabilum og á 313. mynd er settur fram fjöldi gesta eftir tímabilum.

Á 314. mynd er settur fram heildarfjöldi bifreiða eftir vikum og á 315. mynd er settur fram fjöldi gesta eftir vikum.

Á 316. mynd er settur fram heildarfjöldi bifreiða eftir mánuðum og á 317. mynd er settur fram fjöldi gesta eftir mánuðum. Í 131. töflu eru settar fram sömu upplýsingar og settar eru fram myndrænt á 317. mynd. Í 132. töflu er sett fram breyting milli mánaða og í 133. töflu er sett fram hlutfallsleg breyting milli mánaða.

Á 318. mynd er settur fram meðalfjöldi bifreiða eftir klukkustundum á háönn og á 319. mynd er settur fram meðalfjöldi gesta eftir klukkustundum á háönn. Á 320. mynd er settur fram meðalfjöldi bifreiða eftir vikudögum á háönn og á 321. mynd er settur fram meðalfjöldi gesta eftir vikudögum á háönn.

129. tafla. Herðubreiðarlindir: Meðalfjöldi bifreiða á dag.

	2013	2014	2015	2016
Vor				
Háönn	36	95	94	109
Haust	52		102	62

130. tafla. Herðubreiðarlindir: Meðalfjöldi gesta á dag.

	2013	2014	2015	2016
Vor				
Háönn	109	286	283	327
Haust	155		305	187

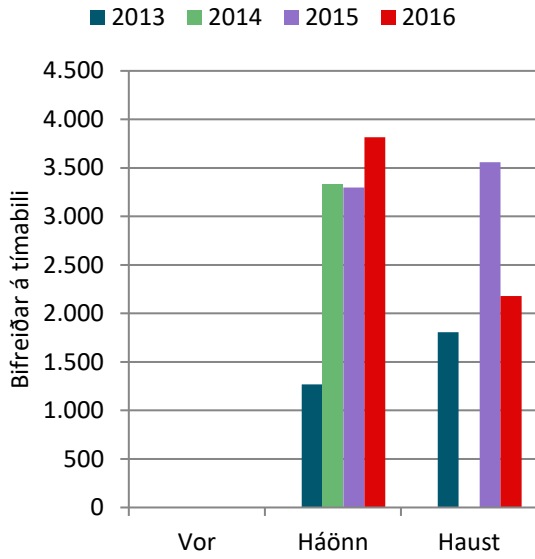

312. mynd. Herðubreiðarlindir: Bifreiðar á tímabili.

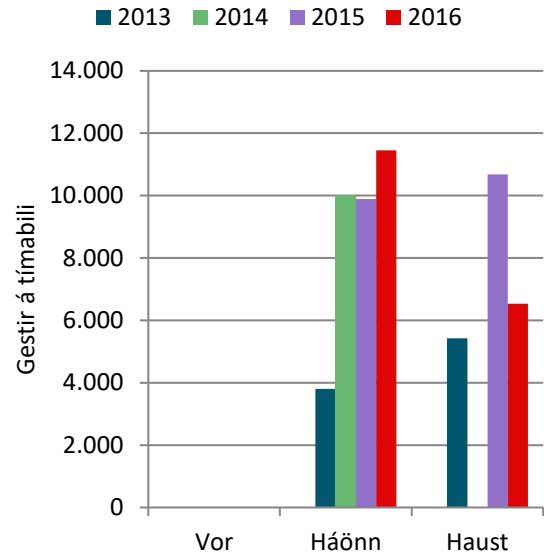

313. mynd. Herðubreiðarlindir: Gestir á tímabili.

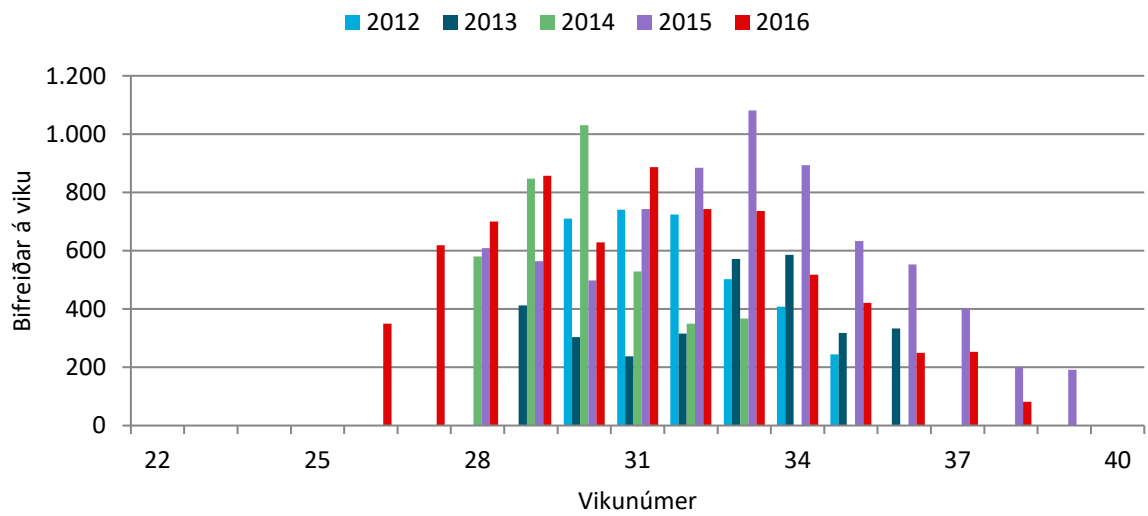

314. mynd. Herðubreiðarlindir: Bifreiðar á viku.

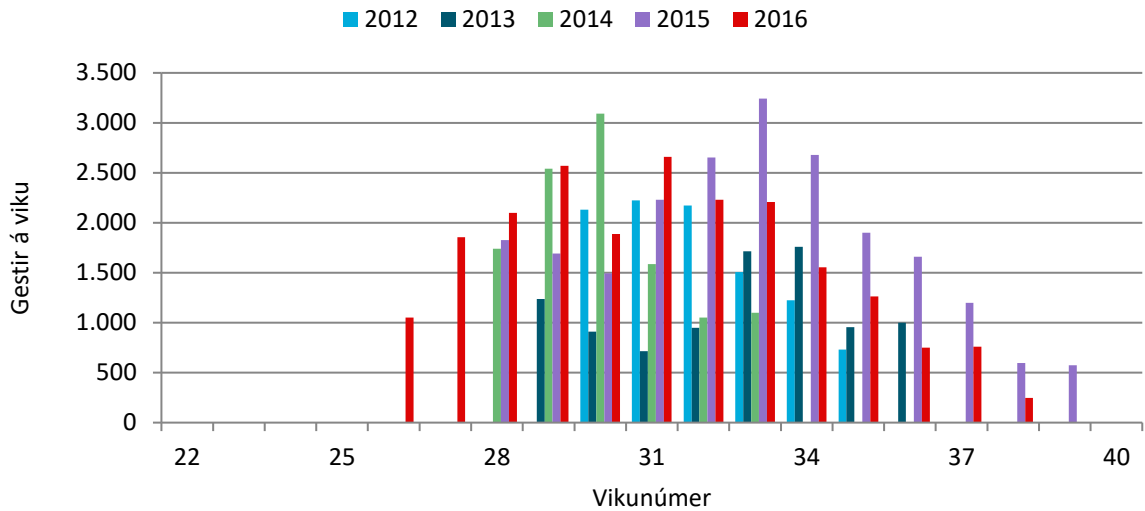

315. mynd. Herðubreiðarlindir: Gestir á viku.

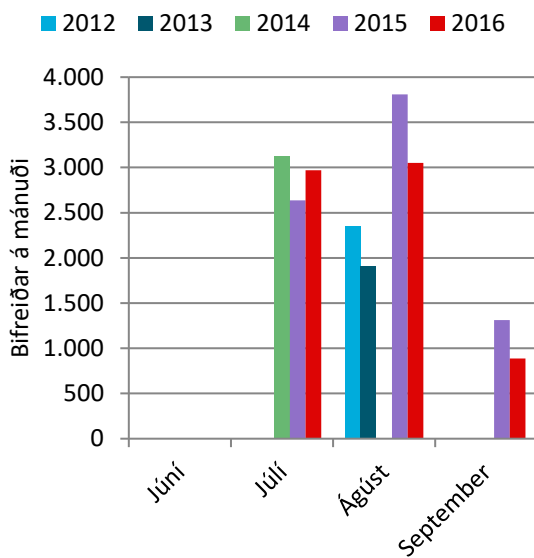

316. mynd. Herðubreiðarlindir. Bifreiðar á mánuði.

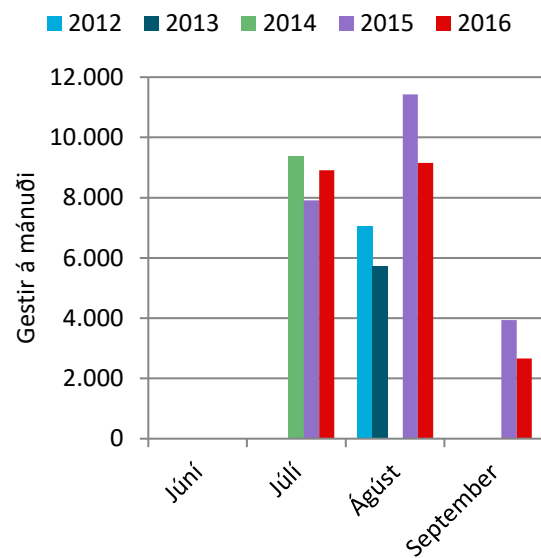

317. mynd. Herðubreiðarlindir: Gestir á mánuði.

131. tafla. Herðubreiðarlindir: Gestir á mánuði.

	2012	2013	2014	2015	2016
Júní					
Júlí			9.368	7.914	8.913
Ágúst	7.059	5.715		11.427	9.150
September				3.942	2.667

132. tafla. Herðubreiðarlindir: Breyting milli mánaða í komu gesta.

	2013	2014	2015	2016
Júní				
Júlí			-1.454	999
Ágúst	-1.344			-2.277
September				-1.275

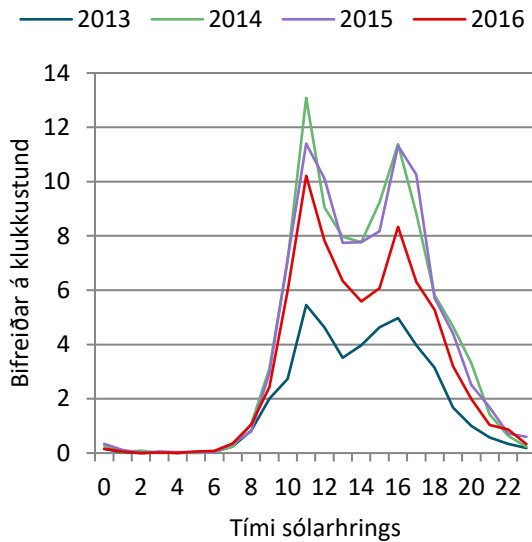

133. tafla. Herðubreiðarlindir: Hlutfallsleg breyting milli mánaða í komu gesta.

	2013	2014	2015	2016
Júní				
Júlí			-16%	13%
Ágúst	-19%			-20%
September				-32%

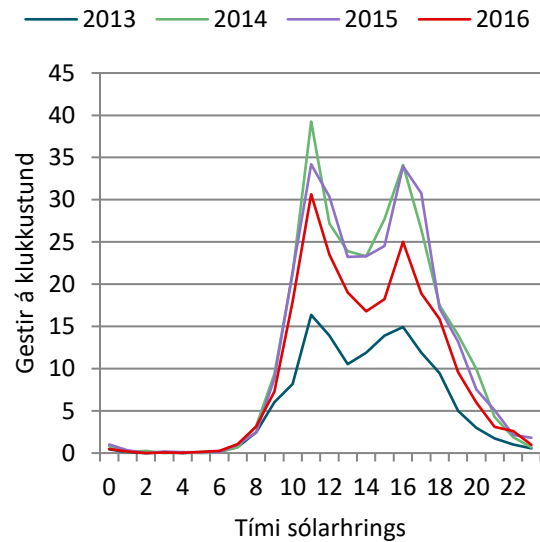

318. mynd. Herðubreiðarlindir: Bifreiðar á klst. á háönn.

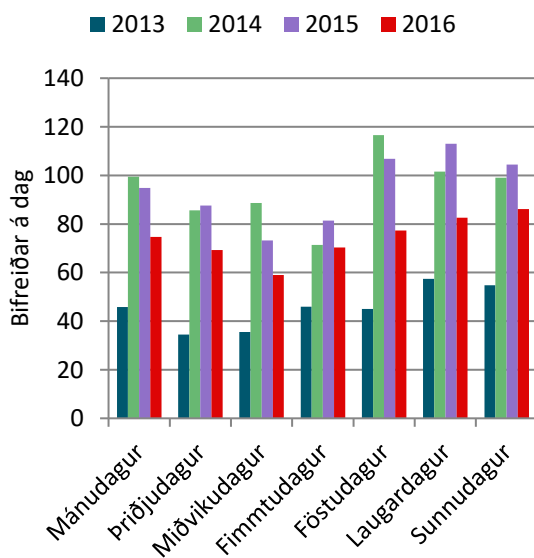

319. mynd. Herðubreiðarlindir: Gestir á klst. á háönn.

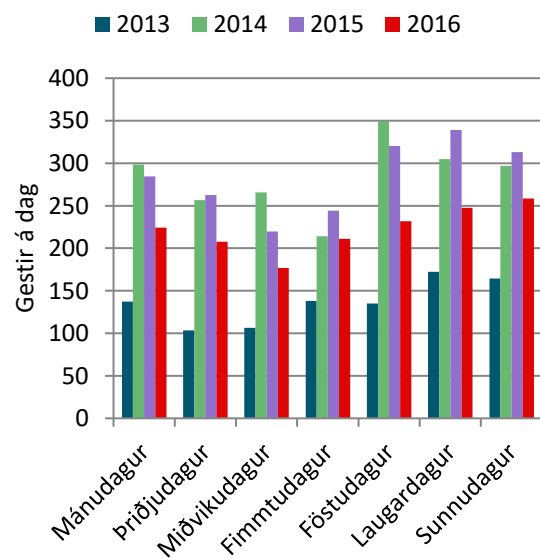

320. mynd. Herðubreiðarlindir: Bifreiðar eftir vikudögum á háönn.

321. mynd. Herðubreiðarlindir: Gestir eftir vikudögum á háönn.

7.13 Gæsavatnaleið

Byrjað var að telja á Gæsavatnaleið sumarið 2011. Misjafnt er eftir árferði hvenær vegurinn opnar á sumrin en teljarinn er settur upp þegar vegurinn opnar. Teljarinn er tekinn niður þegar starfssemi Vatnajökulsþjóðgarðs líkur á haustin. Teljarinn telur bifreiðar í báðar stefnur. Sumir geta því ekið einu sinni fram hjá teljaranum og aðrir tvisvar eða oftar. Hér eru því ekki sett fram gögn um fjölda gesta.

Í 134. töflu er settur fram meðalfjöldi bifreiða á dag eftir tímabilum og á 322. mynd er settur fram heildarfjöldi bifreiða eftir tímabilum. Á 323. mynd er settur fram heildarfjöldi bifreiða eftir vikum og á 324. mynd er settur fram heildarfjöldi bifreiða á mánuði. Á 325. mynd er settur fram meðalfjöldi bifreiða eftir klukkustundum á háönn og á 326. mynd er settur fram meðalfjöldi bifreiða eftir vikudögum á háönn.

134. tafla. Gæsavatnaleið: Meðalfjöldi bifreiða á dag.

2016	
Vor	
Háönn	11
Haust	7

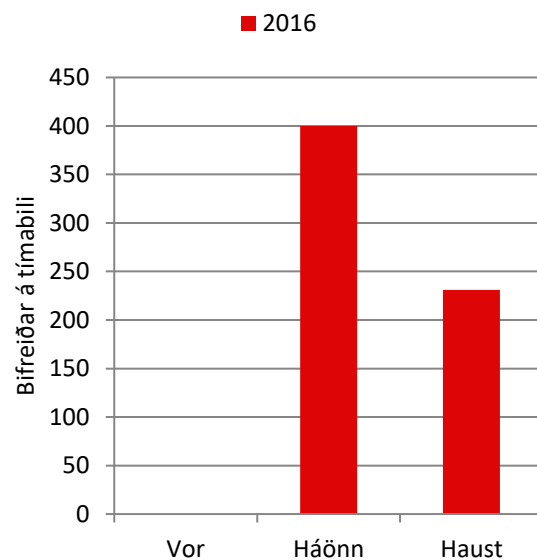

322. mynd. Gæsavatnaleið: Bifreiðar á tímabili.

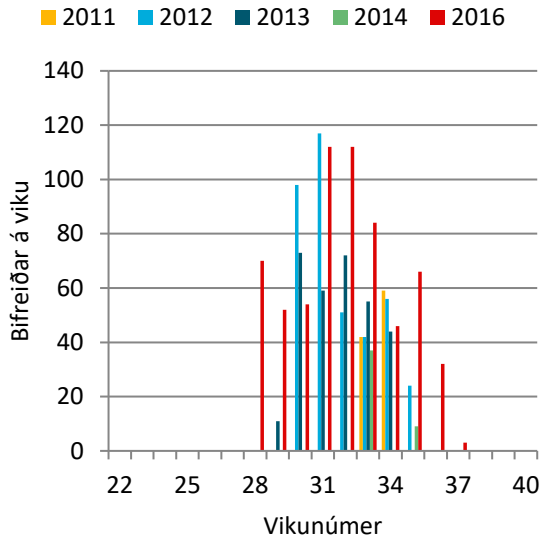

323. mynd. Gæsavatnaleið: Bifreiðar á viku.

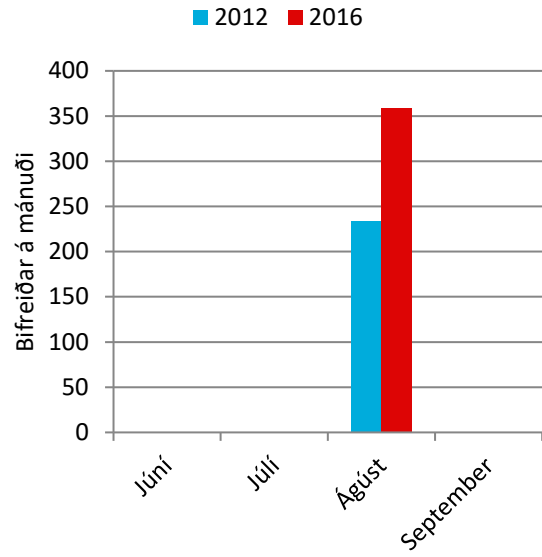

324. mynd. Gæsavatnaleið. Bifreiðar á mánuði.

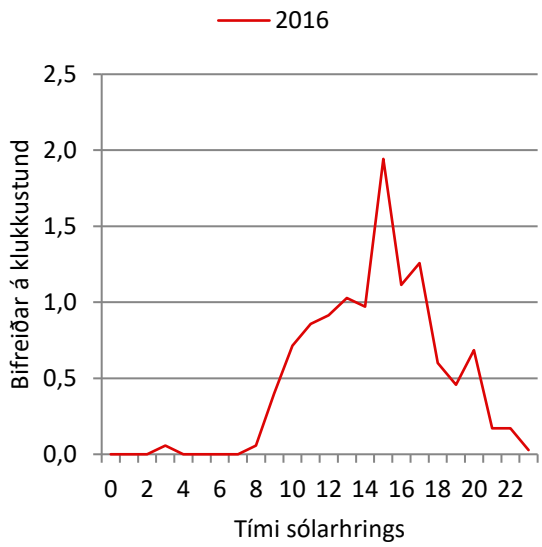

325. mynd. Gæsavatnaleið: Bifreiðar á klst. á háönn.

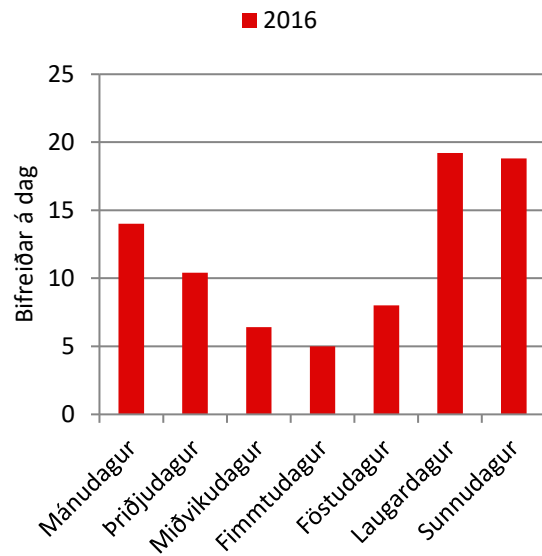

326. mynd. Gæsavatnaleið: Bifreiðar eftir vikudögum á háönn.

8 Lokaorð

Hér hafa verið tekin saman gögn um talningar fyrir Vatnajökulsþjóðgarð. Mikið verk var unnið sumarið 2016 í kvörðun teljaranna, eins og farið var yfir í inngangi (1. kafli). Áætlað er að halda áfram að vinna að kvörðun teljarana sumarið 2017 í samráði við starfsfólk Vatnajökulsþjóðgarðs.

Sumarið 2016 var fjórum teljum bætt við eins og fram kom í inngangi (1. kafli). Þeir eru í þjónustumiðstöðinni Hrauneyjum, á aðkomuveginum að Jökulheimum, á Sprengisandi og við Þóristind. Þá teljara þyrfti að kvarða sumarið 2017. Einnig þarf að kvarða á hálendinu norðan Vatnajökuls.

Ákveðið var að hætta að telja göngufólk sem gengur á Snæfell sumarið 2016 vegna þess að þar eru aðstæður til talninga á fólki erfiðar. Sjá niðurstöður fólktalninga og samanburð þeirra talninga við bifreiðatalningarnar við Snæfell í fyrri útgáfum skýrslunnar (Gyða Þórhallsdóttir og Rögnvaldur Ólafsson, 2015, 2016). Einnig var hætt að telja á slóðinni um Dyngjufjalladal sumarið 2016. Niðurstöður til og með 2015 eru í fyrri útgáfum skýrslunnar (Gyða Þórhallsdóttir og Rögnvaldur Ólafsson, 2015, 2016).

Í þessari skýrslu er nú yfirlit yfir ferðaleiðir, annars vegar á hálendinu og hins vegar á Mið-Suðurlandi (2. kafli). Með fjölgun teljara og lengri tímaröðum eykst gildi slíkra framsetninga. Þær geta gefið gott yfirlit yfir hvernig ferðaleiðir eru á ákveðnum svæðum og hvernig umferð er að breytast.

9 Heimildir

- Anna Dóra Sæþórsdóttir, Rannveig Ólafsdóttir og Rögnvaldur Ólafsson (2007). *Ferðamennska við Laka*. Höfn.
- Gyða Þórhallsdóttir og Rögnvaldur Ólafsson (2015). *Fjöldi gesta í Vatnajökulspjóðgarði*. Reykjavík: Vatnajökulspjóðgarður.
- Gyða Þórhallsdóttir og Rögnvaldur Ólafsson (2016). *Fjöldi gesta í Vatnajökulspjóðgarði frá upphafi talninga út árið 2015*. Reykjavík: Vatnajökulspjóðgarður.
- Rögnvaldur Ólafsson og Gyða Þórhallsdóttir (2015). *Fjöldi ferðamanna á átta áfangastöðum á Suður- og Vesturlandi 2014 til 2015*. Reykjavík: Ferðamálastofa.
- Rögnvaldur Ólafsson, Gyða Þórhallsdóttir og Auður Þórunn Rögnvaldsdóttir (2017). *Ferðahættir að Fjallabaki*. Reykjavík: Stofnun rannsóknasetra Háskóla Íslands.
- Rögnvaldur Ólafsson, Þorvarður Árnason, Þóra Ellen Þórhallsdóttir og Gyða Þórhallsdóttir (2013). *Vonarskarð í Vatnajökulspjóðgarði*. Reykjavík: Vatnajökulspjóðgarður.

