

See discussions, stats, and author profiles for this publication at: <https://www.researchgate.net/publication/365375594>

# Fornleifarannsóknir við Reykjanesbraut: Péturskot í landi Þorbjarnarstaða og útihús frá Litla Lambhaga

Technical Report · November 2022

CITATIONS

0

READS

32

2 authors, including:



**Stefán Ólafsson**

Institute of Archaeology, Iceland

27 PUBLICATIONS 9 CITATIONS

SEE PROFILE

---

# Fornleifarannsóknir við Reykjanesbraut: Péturskot í landi Þorbjarnarstaða og útihús frá Litla Lambhaga

---



Stefán Ólafsson  
Með viðauka eftir Hrönn Konráðsdóttur

---

FS878-21101  
Fornleifastofnun Íslands ses  
Reykjavík 2022



*Ljósmynd á forsiðu er samsett privíddarmynd sem tekin var með dróna. Horft yfir bæjarhúsin í Péturskoti að uppgrefti loknum. Ljósmynd: Garðar Guðmundsson*

©2021

Fornleifastofnun Íslands ses  
Bræðraborgarstíg 9  
101 Reykjavík

Sími: 551 1033

Netfang: [fsi@fornleif.is](mailto:fsi@fornleif.is)

[www.fornleif.is](http://www.fornleif.is)

Grunnupplýsingar

Rannsóknarnúmer (málsnúmer MÍ): 202105-0010

Þjóðminjasafnsnúmer (ÞJMS): 2021-22

Númer fornleifa úr skráningarskýrslu og tilvísun í skýrsluna: GK-167:037, GK-167:035, hleðsla/fjánhús (GK-167:038), hleðsla/fjánhús (GK-167:041) og Steinbogi (GK-167:047) og Aukatúngarður (GK-167:011) og hesthús (GK167:012) sjá: Gylfi Helgason (2020). Fornleifaskráning vegna tvöföldunar Reykjanesbrautar (41), frá Hvassahrauni að Krýsuvíkurvegi II. FS820-20152. Fornleifastofnun Íslands, Reykjavík.

H1 og H2 sjá: Bréf Minjastofnunar Íslands nr. 1. Fyrirhugaðar rannsóknir á fornleifum vegna breikkunar Reykjanesbrautar frá Krýsuvíkurvegi að Hvassahrauni. Ódagsett og án númers. 2367-61 sjá: Atli Rúnarsson (2020). Reykjanesbraut. Fornleifaskráning vegna tvöföldunar Reykjanesbrautar og breyttrar landnotkunar. Hafnarfjörður: Byggðasafn Hafnarfjarðar.

Stutt lýsing rannsóknar (tilgangur): Unnið vegna tvöföldunar Reykjanesbrautar. Innan framkvæmdarsvæðisins voru þrjú rannsóknarsvæði sem skiptust milli tveggja jarða, annars vegar Lambhaga og hinsvegar Þorbjarnarstaða. Innan Lambhaga var leitað að minjum útihúsa og túngirðinga en innan Þorbjarnarstaða var bæjarstæði Péturskots rannsakað ásamt útihúsum og heimatúni. Minjanna var leitað með könnunarskurðum og þær rannsakaðar með uppgreftir og yfirborðshreinsun til að skera úr um umfang þeirra og eðli.

Tegund rannsóknar: framkvæmdarannsókn

Ástand fornleifa við lok rannsóknar: Þær fornleifar sem rannsakaðar voru munu víkja fyrir framkvæmdum á svæðinu.

Staðsetning (staður, sveitarfélag, sýsla): Reykjanesbraut, Straumur, Þorbjarnarstaðir, Hafnarfjörður, Gullbringu- og Kjósarsýsla.

GPS hnit (miðja rannsóknarsvæðis): A: 351442 / N: 396563

Rannsóknartími (nákvæmar dagsetningar): 4. - 26. maí 2021

Leyfishafi: Stefán Ólafsson

Fjöldi starfsmanna: 6

<b>Efnisyfirlit</b>	
Inngangur .....	8
Markmið og framkvæmd .....	8
Aðferðafræði .....	8
Gripir .....	9
Jarðvegssýni .....	9
Rannsókn minjastaða við Reykjanesbraut .....	10
Svæði I: norðan Reykjanesbrautar .....	10
Svæði 2: Sunnan Reykjanesbrautar, móts við vestari afleggjara að álveri .....	12
Hleðsla/fjárhús GK-167:038 .....	13
Hleðsla/fjárhús GK-167:041 .....	15
Steinbogi GK-167:047 .....	16
Hleðsla H1 .....	16
Aukatúngarður GK-167:011 .....	17
Hesthús GK-167:012 .....	17
Hleðsla H2 .....	18
Svæði 3: Péturskot GK-166:027 .....	18
Tún og túngarður GK-166:027_7 .....	18
Bæjartóft GK-166:027_1 .....	21
Tóft GK-166:027_3 .....	24
Tóft GK-166:027_6 .....	25
Samantekt um þá fundi sem komu í ljós við rannsóknina .....	28
Niðurstöður .....	34
Viðaukar: .....	41
Viðauki 1, ljósmyndaskrá: .....	42
Viðauki 2, flygildismyndaskrá .....	52
Viðauki 3, Einingaskrá .....	55
Viðauki 4, fundaskrá .....	56
Viðauki 5, sýnaskrá .....	66
Viðauki 6, skordýragreining eftir Hrönn Konráðsdóttur .....	67

## Útdráttur

Fyrirhugað er að tvöfalda Reykjanesbrautina frá Krísuvíkurvegi að Hvassahrauni og munu þær framkvæmdir hafa mismikil áhrif á þær fornleifar sem eru í nágrenni núverandi vegar. Sem mótvægisáðgerðir við þessar framkvæmdir fór Minjastofnun Íslands fram á að gerðar yrðu rannsóknir á þeim minjum sem þyrftu að víkja vegna framkvæmdanna. Rannsóknirnar voru fjölbreyttar og voru rannsóknarsvæðin þrjú.

Minjarnar sem voru rannsakaðar, voru af margvíslegu tagi og má þar nefna grjóthlaðna brú, fjárhús með steiptan sökkul og kotbýlið Péturskot. Mun þetta hugsanlega vera í fyrsta skipti sem bæjarstæði, útihús ásamt heimatúni er rannsakað sem heild. Rannsóknin náði þannig til allra tófta býlisins, að undanskildum þeim sem þegar voru komnar undir Reykjanesbrautina og einnig var allt heimatúnið kannað með þrúfuskurðum. Minjastaðir voru skráðir með flygildismyndatöku fyrir og eftir vettvangsrannsóknir og þá var yfirborðslíkan gert af heimatúni Péturskots áður en vettvangsrannsókn hófst. Rannsóknaraðferðir fólust meðal annars í hreinsun á yfirborðsgróðri, könnunarskurðum og sýnatöku. Minjarnar reyndust vera frá seinni hluta 19. aldar og fram á miðja 20. öld.

## Lykilorð

Gullbringusýsla, Reykjanes, Þorbjarnarstaðir, Péturskot, Lambhagi, Straumur, Reykjanesbraut, fornleifar, fornleifarannsókn, könnunarskurðir, bæjarstæði, öskuhaugur, fjárhús, útihús, heimatún, brú, 19. - 20. öld.

## Abstract

Several archaeological surveyed archaeological sites are likely to be disturbed due to the planned widening of Reykjanesbraut from Krísuvíkurvegur to Hvassahraun. Minjastofnun Íslands therefore ordered for archaeological investigations, in three different locations, including the small farmstead of Péturskot, as well as other smaller sites in the area, including a small stone-built bridge and a sheep-shed with a concrete floor. This is possibly the only instance of an entire farmstead site such as this has been investigated in its entirety using archaeological methods. The work included detailed drone photography and the creation of topographical maps, the clearing of vegetation to facilitate a more thorough recording of the archaeology, trial trenching accompanied by the excavation of larger areas of the structural remains, as well as sampling. All the archaeology investigated dates to the late 19th - early 20th century.

## Keywords

Gullbringusýsla, Reykjanes, Þorbjarnarstaðir, Péturskot, Lambhagi, Straumur, Reykjanesbraut, archaeology, excavation, test trenches, farm, midden, sheep-shed, outhouses, homefield, bridge, 19. - 20. century.

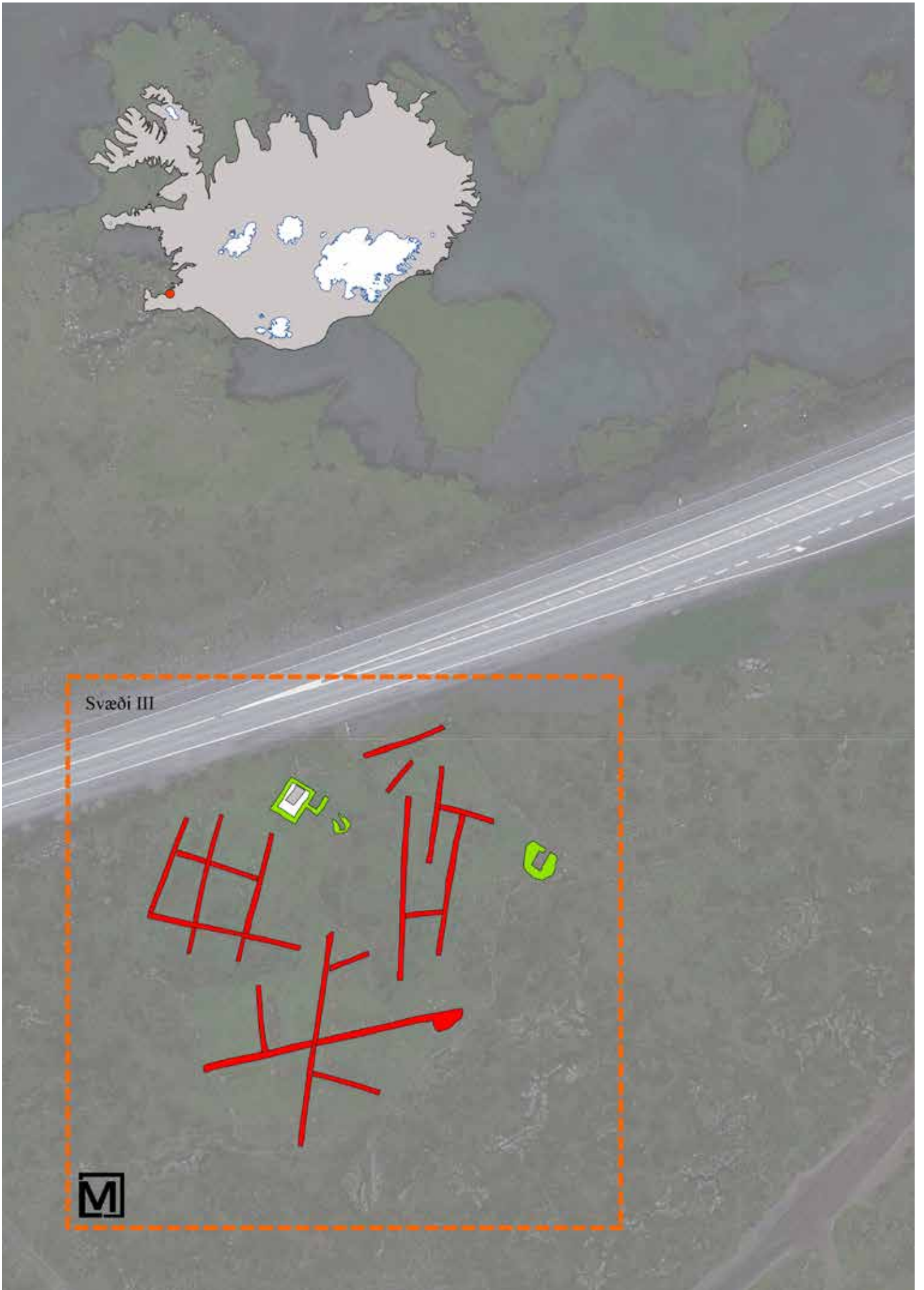

Svæði III

M



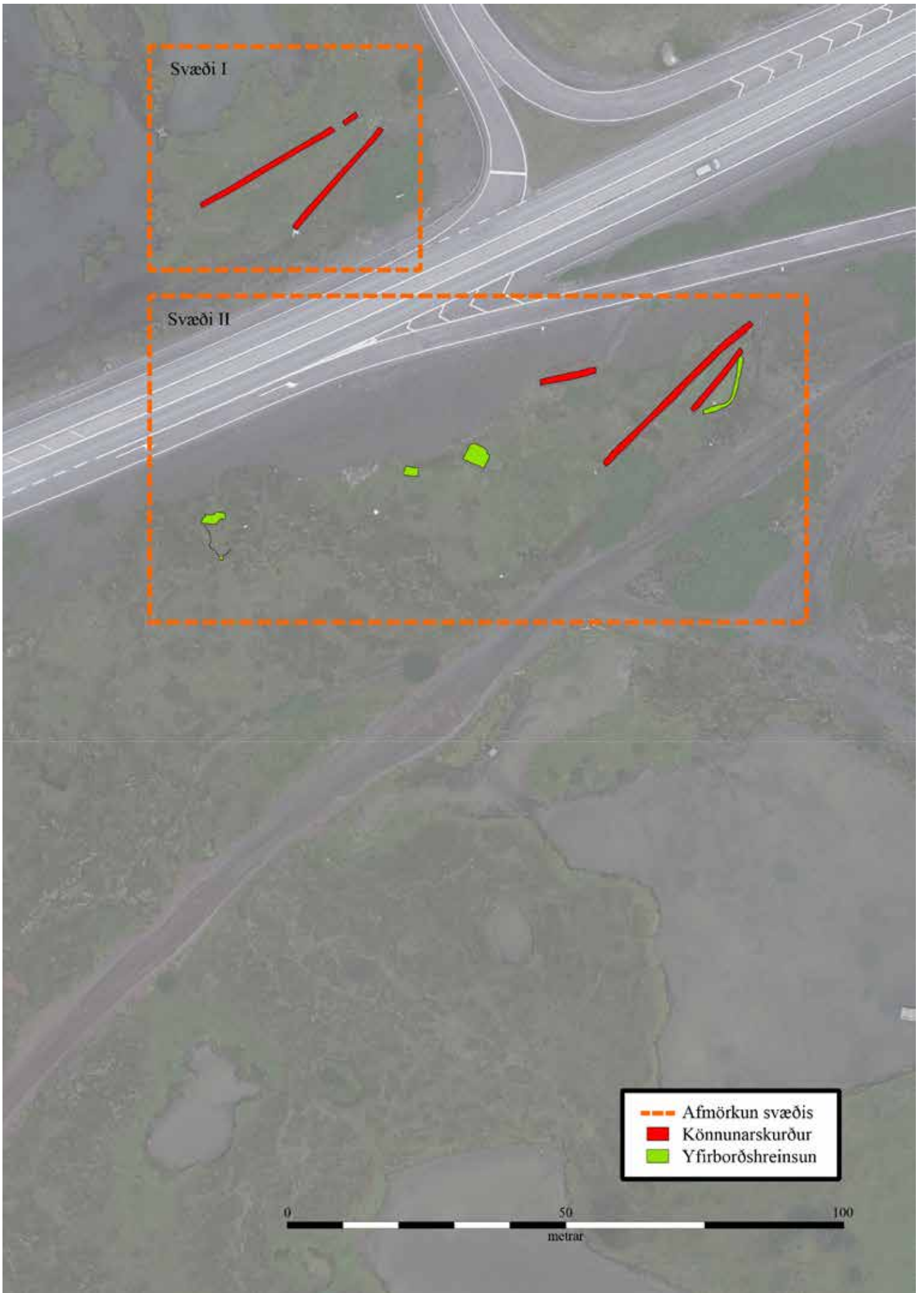



## Inngangur

Fyrirhugaðar eru framkvæmdir við tvöföldun Reykjanesbrautar frá Krísuvíkurvegi að Hvassahrauni og vann Fornleifastofnun Íslands að fornleifaskráningu fyrir umrætt svæði árið 2020.<sup>1</sup> Í árslok 2020 úrskurðaði Minjastofnun Íslands um þær mótvægisáðgerðir sem stofnunin taldi nauðsynlegar með tilliti til framkvæmda.<sup>2</sup> Þær rannsóknir sem Minjastofnun fór fram á fölust m.a. í að gerð væri grein fyrir fornleifum og þær merktar á meðan á framkvæmdum stæði, að tekið yrði þéttriðið net drónamynda og þrívíddarlíkan gert af Péturskoti (GK-166:027), að mosi og gróður væri hreinsaður af hleðslum og þær skráðar og síðast en ekki síst að grafnir yrðu könnunarskurðir í minjar sem og í önnur svæði, í og við tún, til að kanna hvort þar leyndust áður óþekktar mannvistarleifar.<sup>3</sup>

Vettvangsvinna fór fram í maímánuði 2021 og að henni komu Gylfi Björn Helgason, Hildur Gestsdóttir, Hólmfríður Sveinsdóttir, Jóhanna Valgerður Guðmundsdóttir, Lilja Laufey Davíðsdóttir og Stefán Ólafsson sem einnig var leyfishafi. Auk leyfishafa komu að úrvinnsluferlinu þær Hólmfríður Sveinsdóttir, Jóhanna Valgerður Guðmundsdóttir og Kristjana Vilhjálmsdóttir. Greining gölfsýna var unnin af Hrönn Konráðsdóttur.

## Markmið og framkvæmd

Í tengslum við tvöföldun Reykjanesbrautar frá Krísuvíkurvegi að Hvassahrauni fór Minjastofnun Íslands fram á rannsóknir á þremur svæðum. Svæði I var norðan við núverandi Reykjanesbraut, í kverkinni milli brautarinnar og fráreinar að álverinu. Svæði II var sunnan Reykjanesbrautar og beint suður af svæði I. Svæði III var einnig sunnan Reykjanesbrautar en vestan við svæði II (sjá yfirlitskort á bls. 6 - 7). Innan svæðis III var heimatún Péturskots í landi Þorbjarnarstaða.<sup>4</sup>

Þær mótvægisáðgerðir sem Minjastofnun Íslands fór fram á vegna fyrirhugaðra framkvæmda og breyttri landnýtingu innan rannsóknarsvæðana fölust í eftirfarandi áðgerðum: að grafnir yrðu könnunarskurðir til að athuga hvort á svæðinu leyndust minjar undir sverði sem ekki sæjust á yfirborði, að þeir minjastaðir sem sáust á yfirborði, að húsatóftum undanskildum, yrðu hreinsaðar af yfirborðsgróðri, gengið úr skugga að þeir væru manngerðir og þeir mældir upp, að gert yrði þrívíddarlíkan af Péturskoti GK-166:027 að grafnir yrðu könnunarskurðir í húsatóftir Péturskots sem næðu út fyrir vegg og inn á gólf með því markmiði að athuga hvort hægt væri að komast að hlutverki þeirra og hvort eldri byggingafasar væru undir þeim.

Þeir könnunarskurðir sem grafir voru á svæðum þar sem ekki voru yfirborðsminjar voru vélgrafnir. Tilgangur þeirra var að kanna mannvist undir sverði. Í flestum tilfellum voru þeir grafnir niður á klöpp. Allar minjar sem í þeim fundust voru skráðar og ljósmyndaðar en að öðru leyti var látið duga að mæla þá upp og ljósmynda með dróna. Grjóthleðslur voru hreinsaðar með handverkfærum, mældar upp og ljósmyndaðar og þá voru grafnir könnunarskurðir í tóftir með handverkfærum, þær mældar upp og ljósmyndaðar.

## Aðferðafræði

Uppgröftur og skráning mannvistarlaga fylgir svokallaðri einingaaðferð (e. single context recording), sem lýst er í uppgrafterhandbók Fornleifastofnunar Íslands.<sup>5</sup> Hún felur í sér að hugsað er um hvert mannvistarlag (t.d jarðlag, holu, gróf, eða byggingahluta) á minjasvæði

1 Gylfi Helgason, 2020

2 Bréf Minjastofnunar Íslands nr. 1.

3 Bréf Minjastofnunar Íslands nr. 1

4 Bréf Minjastofnunar Íslands nr. 1, bls. 1

5 Lucas, Gavin, 2003

sem einstakan atburð (einingu) í uppbyggingu þess. Hver eining er skráð, teiknuð, hæðarmæld og ljósmynduð og fær hún númer í hlaupandi númerakerfi sem er einstakt innan þess rannsóknarsvæðis sem unnið er á. Þannig er t.d. eitt númerakerfi sem heldur utan um jarðlög og mannvirki sem hafa verið grafinn upp í þessu verkefni við Reykjanesbraut. Á meðan á uppgreftri stendur eru einingarnar færðar jafnóðum inn í flæðirit.

### **Gripir.**

Gripir sem finnast við uppgröft eru einnig mikilvægur gagnaflokkur þar sem þeir geta m.a. gefið góða vísbendingu um aldur mannvistarlaganna eða hlutverk bygginga. Eru þeir einnig allir númeraðir í hlaupandi númerakerfi. Ekki finnast allir gripir í samhengi, þar sem sumir koma fram við hreinsun á uppgraftarsvæði en þegar vitað er úr hvaða mannvistarlögum gripir koma, eru eininganúmer mannvistarlaganna hengd við gripanúmerin og fylgja þau gripunum gegnum allt úrvinnsluferlið.<sup>6</sup>

### **Jarðvegssýni**

Jarðvegssýni eru tekin úr mannvistarlögum til ýmissa greininga þar sem þurfa þykir. Fá jarðvegssýnin einnig einstök númer í hlaupandi númerakerfi og eru þau númer tengd eininganúmerum þeirra mannvistarlaganna sem sýnin koma úr. Veltur stærð sýnanna á því í hvaða tilgangi þau eru tekin hverju sinni. (skordýragreining, sníkjudýragreining, frjókornagreining, efnagreining, þurr- eða blautsigtun o.s.frv.).

---

6 Lucas, Gavin, 2003

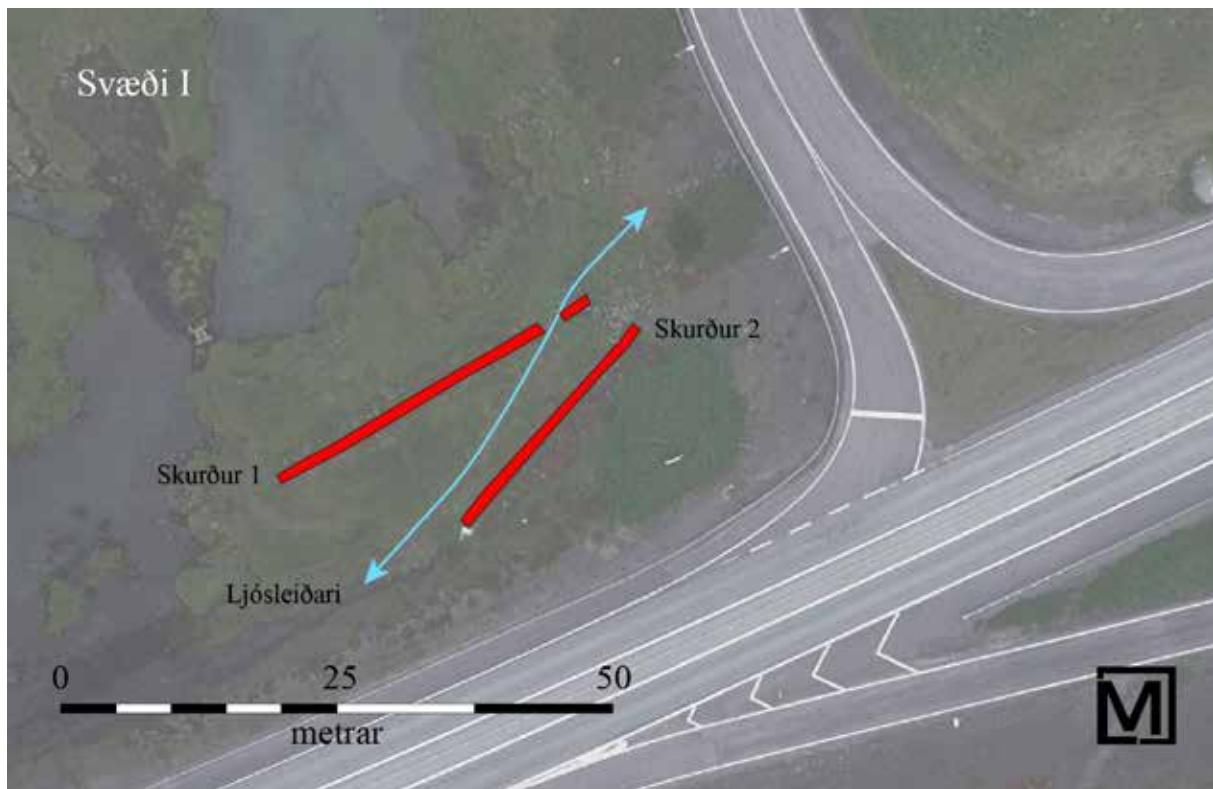

Mynd 2. Svæði I var norðan Reykjanesbrautar og vestan við álverið. Hér sést afstaða skurða 1 og 2 við Reykjanesbraut. Á loftmyndinni sést einnig lega ljósleiðara sem þveraði svæðið og er hún sýnd með blárríör. Skurðirnir voru vélgrafnir og var grafið niður á klöpp. Engin mannvist fannst í skurðunum. Loftmynd: Loftmyndir ehf.

## Rannsókn minjastaða við Reykjanesbraut

Í tengslum við tvöföldun Reykjanesbrautar frá Krísuvíkurvegi að Hvassahrauni fór Minjastofnun Íslands fram á rannsóknir á þremur svæðum. Svæði I var norðan við núverandi Reykjanesbraut, í kverkinni milli brautarinnar og fráreinar að álverinu við Straumsvík. Svæði II var sunnan Reykjanesbrautar og beint suður af svæði I. Svæði III var einnig sunnan Reykjanesbrautar en vestan við svæði II (sjá mynd 2). Innan svæðis III var heimatún Péturskots í landi Þorbjarnarstaða. Hér verður fjallað um þær rannsóknir sem unnar voru á hverju svæði og þeim minjum lýst sem fundust innan þeirra. Samkvæmt fyrirmælum Minjastofnunar var grafið niður á fornleifar en ekki í gegnum þær.<sup>7</sup>

### Svæði I: Norðan Reykjanesbrautar

Svæði I var norðan Reykjanesbrautar og vestan við álverið. Það var þétt vestan við vestari veltengingu álversins við Reykjanesbrautina. Á þessu svæði voru fjárhús (GK-167:037) sem munu hafa verið nefnd Hjallatúnsfjárhús og tilheyrðu þau jörðinni Lambhaga. Austan við heimreið að Straumi var túnblettur sem var hluti af stærra túni og var það afgirt með túngarði (GK-167:035). Túngarðurinn er sýnilegur á um 10 m löngum kafla rétt norðan við Reykjanesbrautina en hverfur þar í Straumstjörn.<sup>8</sup> Túnbletturinn sem fjárhúsið er talið hafa staðið á er austan við þennan kafla gamla túngarðsins. Í fornleifaskráningarskýrslu er svæðinu lýst á eftirfarandi hátt:

*„Syðst var Hjallatún. Gísli segir, að það hafi í eina tíð staðið Hjallatúnsfjárhús, en heimildarmenn sr. Bjarna mótmæla því og segja, að tvö fjárhús hafi staðið*

7 Bréf Minjastofnunar Íslands nr. 1, bls. 8-9.

8 Gylfi Helgason, 2020, bls. 53 - 54



Mynd 3. Yfirlitsmynd sem sýnir skurði 1 og 2 norðan Reykjanesbrautar. Enga mannvist var að finna í hvorugum skurðinum sem grafnir voru niður á klöpp.

*undir Brunanum, en ekkert inni í túni,“ segir í örnefnaskrá. Hjallatún er fast neðan Reykjanesbrautar (brautin liggur í suðurjarðri túnsins) en vestan vegarins að álverinu. Hjallatúnsfjárhús var í suðurjaðri heimatúns Litla-Lambhaga, um 70 m sunnan við Litla-Lambhagabæ 004 og tæpum 20 m sunnan við kálgarð 022. Engin merki fjárhúss sjást lengur á þessum stað en á loftmynd af svæðinu frá 1960 sést áberandi 5,5 x 5,5 m stór dæld í suðurhluta túnsins og líklega hefur fjárhúsið staðið þar. Grasi vaxið hraunsvæði sem er rétt við afleggja að álverinu í Straumsvík. Engin ummerki um fjárhús sjást nú á yfirborði.“<sup>9</sup>*

Að kröfu Minjastofnunnar voru vélgrafnir tveir skurðir á svæði I til að ganga úr skugga um hvort leifar fjárhús GK-167:037 leyndust þar enn undir sverði.<sup>10</sup> Skurður 1 var tæplega 24 m að lengd, um 1 m á breidd og 10 - 70 cm að dýpt. Hann lá frá suðvestri til norðausturs. Skurður 2 var grafinn tæpum 7 m norðar en skurður 1. Hann var tæplega 32,5 m að lengd, um 1 m á breidd og 20 - 40 cm að dýpt. Hann hafði einnig svipaða stefnu og sá fyrri. Engar mannvistarleifar sáust í skurðunum. Í báðum tilfellum var grafið niður á klöpp (sjá mynd 3). Milli skurðanna lá grjótfylltur skurður sem í var ljósleiðarastrengur. Austurendi könnunarskurðar 2 þveraði þennan skurð en þess var þó gætt að grafa strenginn ekki fram né hrófla við honum. Út frá því raski sem orðið hefur á svæði I vegna vegalagningar og lagningar ljósleiðara og enn fremur þar sem mjög er grunnt niður á klöpp, verður það að teljast mjög ósennilegt að fornleifar leynist þar undir sverði.

9 Gylfi Helgason, 2020, bls. 55

10 Bréf Minjastofnunar Íslands nr. 1, bls. 1-2



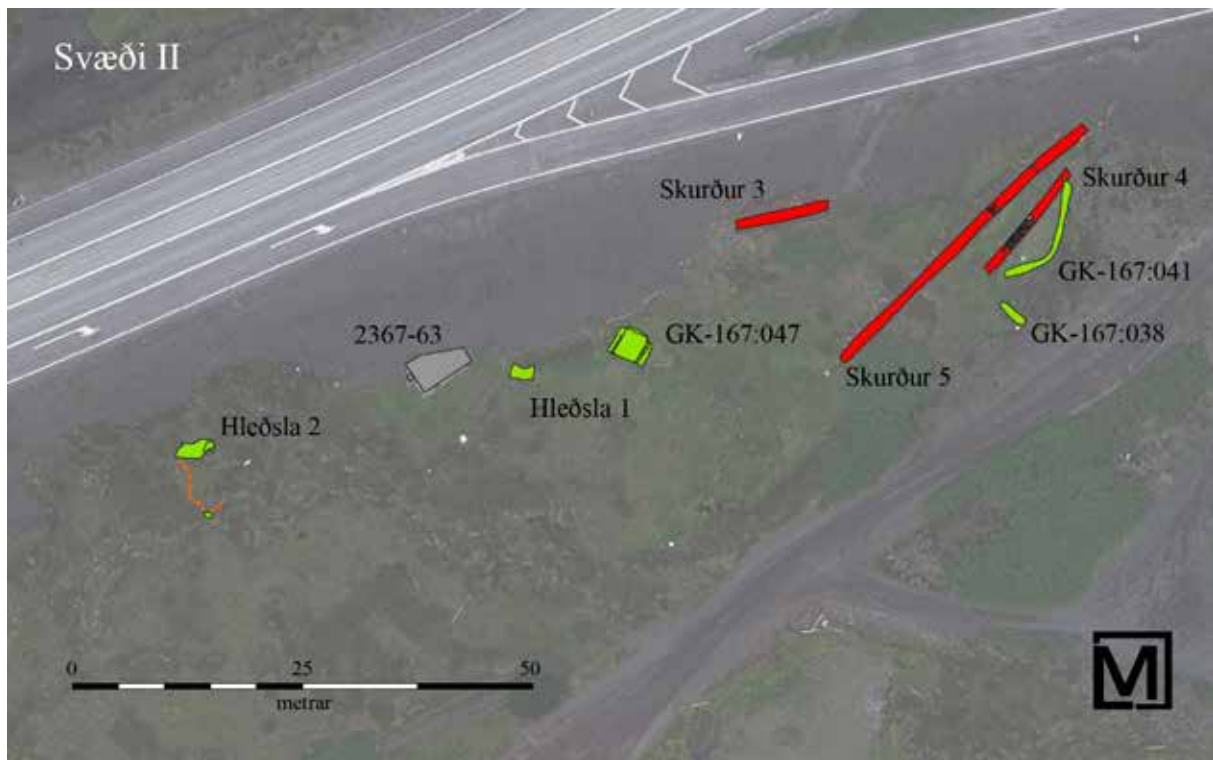

Mynd 4. Loftmyndin sýnir afstöðu milli þeirra minjastaða sem rannsakaðir voru á svæði 2. Könnunarskurðirnir eru sýndir með rauðum lit, grjóthleðslur sem voru hreinsaðar með grænum lit. Á henni sést líka húsgrunnur sumarhúss sem sýndur er með gráum fláka sem tengist mögulega tilurð hleðslu H1 og sov táknað appelsínugula línan mögulegt náttúrulegt aðhald hjá hleðslu H2. Loftmynd: Loftmyndir ehf.

## Svæði 2: Sunnan Reykjanesbrautar, móts við vestari afleggjara að álveri

Innan rannsóknarsvæðis II voru fimm grjóthleðslur; GK-167:038 (hleðsla / fjárhús), GK-167:041 (hleðsla / fjárhús), GK-167:047 (Steinbogi, brú), hleðsla H1 (óþekkt hlutverk) og hleðsla H2 (óþekkt hlutverk) sem Minjastofnun Íslands gerði kröfu um að yrðu rannsakaðar með hreinsun yfirborðs, ljósmyndaðar og mældar upp<sup>11</sup> (sjá mynd 4). H1 og H2 voru minjastaðir sem skráðir voru af Minjastofnun Íslands.<sup>12</sup> Umræddir minjastaðir voru allir innan jarðarinnar Lambhaga (GK-167) og hafa tilheyrt svæðum sem nefnd hafa verið Hjallatún og Aukatún.<sup>13</sup> Grjóthleðslur GK-167:038 og GK-167:041 voru í fornleifaskráningu Fornleifastofnunar Íslands taldar mögulegar leifar fjárhúsa er stóðu syðst á Hjallatúni.<sup>14</sup> Þessar sömu grjóthleðslur voru einnig álitnar vera leifar kálgarðs í fornleifaskráningu sem unnin var fyrir Byggðasafn Hafnarfjarðar.<sup>15</sup> Til að skera úr um eðli og umfang þessara fornminja fór Minjastofnun Íslands fram á að hleðslurnar yrðu hreinsaðar af öllum yfirborðsgróðri og þær mældar upp og enn fremur að grafnir yrðu þrjár könnunarskurðir til að athuga hvort með þeim mætti afla frekari upplýsinga um umræddar minjar.<sup>16</sup> Með þessum sömu könnunarskurðum átti einnig að gera tilraun til að staðsetja hesthús GK167:012 sem heimildir vitna um að hafa staðið innan svæðisins ásamt svonefndum Aukatúngarði, GK-167:011.

11 Bréf Minjastofnunar Íslands nr. 1, bls. 5-6

12 Bréf Minjastofnunar Íslands nr. 1, bls. 5-6

13 Ö-Þorbjarnarstaðir, bls. 4-5

14 Gylfi Helgason, 2020, bls. 55 og 57

15 Atli Rúnarsson, 2020, bls. 88

16 Bréf Minjastofnunar Íslands nr. 1, bls. 3-5



Mynd 5. Yfirlitsmyndin sýnir hluta að svæði 2 sem var sunnan Reykjanesbrautar. Á henni má sjá könnunarskurði 3, 4 og 5 sem grafnir voru á svæði 2.

### Hleðsla/fjánhús GK-167:038

Samkvæmt fornleifaskráningu var hleðsla GK-167:038 álitin líkleg til að vera leifar fjárhúsa sem heimildir lýsa að hafi staðið á þessum slóðum. Hleðslan sem fékk einingánúmerið [007] var hreinsuð og mæld og reyndist vera 13,7 m löng, 70 - 80 cm á hæð og 60 - 70 cm á breidd. Hún lá í ávölum boga frá norðri til suðvesturs. Tveir skurðir (4 og 5) voru grafnir norðvestan megin við hleðsluna og voru þeir látnir liggja frá norðaustri til suðvesturs. Sá suðaustari

(skurður 4) var tæplega 14 m langur og um 1 m á breidd en sá norðvestari (skurður 5) var ríflega 36,5 m að lengd og um 1 m á breidd. Þeir voru 10 - 50 cm á dýpt og voru grafnir niður á klöpp á þeim stöðum þar sem engin sýnileg mannvist fannst (sjá mynd



5). Norðaustarlega í báðum skurðunum komu í ljós steypuleifar veggja [003] og [005] (sjá mynd 6) sem út frá

stefnu og útliti mátti ætla að tilheyrðu sama mannvirki. Veggbrotin voru 20 - 25 cm á þykkt og 25 - 30 cm á hæð og lá stefna þeirra til vest-norðvestur og aust-suðaustur. Í steypunni sást

Mynd 6. Í skurði 4 sem er vinstra megin á myndinni og skurði 5 sem er hægra megin komu í ljós veggjaleifar úr steypu sem höfðu sömu stefnu. Talið var mjög líklegt að þær tilheyrðu sama mannvirki og að um veggjaleifar útihúss væri að ræða.



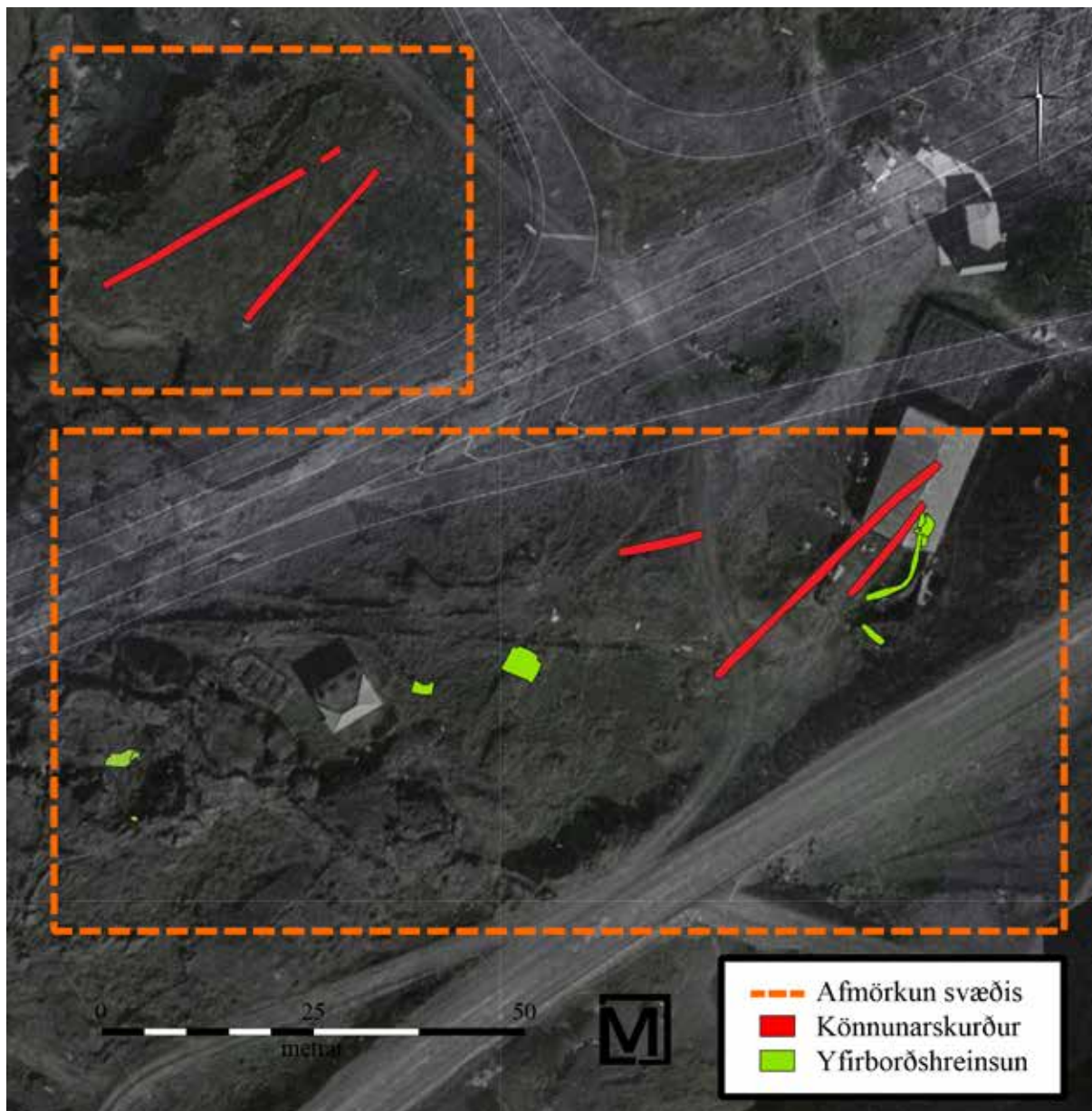

Mynd 7. Loftmyndin hér að ofan er samsett úr tveimur loftmyndum, annari frá 2021 en hin er frá 1960. Þegar þessar tvær myndir eru felldar saman má sjá afstöðu þeirra mannvirkja sem stóðu 1960 í samanburði við þau mannvirki sem voru sýnileg þegar rannsóknin fór fram (Loftmyndir: Loftmyndir ehf og LMI).

lábarið grjót sem ætla má að hafi verið sótt í fjöruna. Það verður að teljast mjög líklegt að umrædd veggbrott séu leifar fjárhúsa sem heimildir geta um að hafi staðið á svæðinu og sem sjást á loftmynd frá 1960.<sup>17</sup> Hleðsla GK-167:038 lá alveg upp að veggbrotti [003] í skurði 4 og þar við norðausturenda hennar var mikið af grjótihruni og gripum sem benti til þess að þar hefði hleðslunni líklega verið rutt niður. Þá var nokkuð af litlum steypubrotum á víð og dreif í skurðum 4 og 5 og út frá þeim má hugsanlega gera ráð fyrir að húsunum hafi einnig verið rutt niður og yfirborð sléttað með gröfu eða sambærilegum vélbúnaði. Út frá afstöðu veggbrota [003] og [005] við grjóthleðslu GK-167:038 var álitid að grunnur fjárhúsanna hefði legið til norðausturs undir Reykjanesbrautina. Grjóthleðsla GK-167:038 hafi þá hugsanlega verið hluti af aðhaldi sem hefur verið suðvestan við fjárhúsin og má sjá óljós merki þess á loftmynd frá



Mynd 8. hellulögð stétt [004] kom einnig í ljós í skurði 4. Upphaflegt umfang hennar er óþekkt.

1960 (sjá mynd 7).<sup>18</sup> Það er þó ekki hægt að útiloka að hún sé einnig leifar af svokölluðum Aukatúngarði (GK-167:011) sem fjallað verður betur um hér að neðan. Í skurði 4 kom einnig í ljós hellulögð stétt [004] suðvestan megin við veggbrót [003] og [005] sem áður hafa verið nefnd og var hún heil á tæplega 5 m löngum kafla (sjá mynd 8). Ummerki um hana sást ekki í skurði 5 og því er umfang hennar óþekkt en sé afstaða fjárhúsa og gerðis rétt metin hefur stéttin legið innan gerðisins og framan við húsin. Um 5,6 m suðvestan við steipt veggbrót [005] í skurði 5 kom lítil hleðsla [006] í ljós sem var mjög röskuð. Greinileg ummerki niðurgröfts sást vestan við hana sem gáfu til kynna að grafið verið fyrir henni. Hleðsla [006] var 35 cm á hæð og um 1 m á breidd. Mögulega var þetta grjótpúkk undan vegg en þó var það alls ekki víst. Á áðurnefndri loftmynd frá 1960 sést einhvers konar mannvirki á þessum stað en það verður ekki að fullu greint hvers eðlis það er.

### Hleðsla/fjárhús GK-167:041

Rúmlega 2,5 m sunnan við hleðslu GK-167:038 var önnur grjóthleðsla GK-167:041 ([032]). Samkvæmt fornleifaskráningu Fornleifastofnunar Íslands var hún mögulega talin tengjast fjárhúsum sem stóðu á Hjallatúni<sup>19</sup> en í fornleifaskráningu Byggðasafns Hafnarfjarðar var hún mögulega talin vera leifar matjurtagarðs (2376-61) ásamt hleðslu GK-167:038 sem fjallað var um hér að ofan.<sup>20</sup> Hleðsla GK-167:041 var yfirborðhreinsuð, mæld og ljósmynduð og reyndist hún vera 320 cm löng, 70-90 cm á hæð og 2-3 umför. Hún lá frá

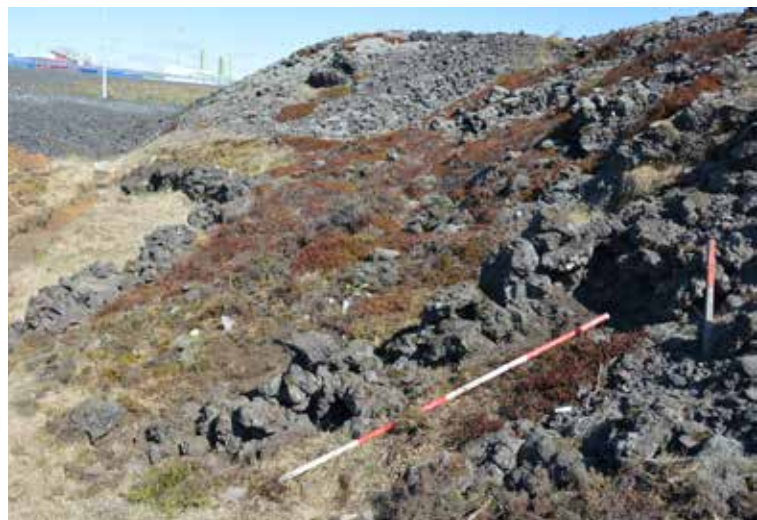

Mynd 9. Grjóthleðsla GK-167:041 var hreinsuð og mæld. Eins og við átti um margar aðrar grjóthleðslur á svæðinu var ekki um eiginlega grjóthleðslu að ræða heldur hafði grjótinu einfaldlega verið hrugað upp.

18 LMI-Kort-A06-A-1099-qv

19 Gylfi Helgason, 2020, bls 57

20 Atli Rúnarsson, 2020, bls. 88



norðvestri til suðausturs og þar þess nokkur merki að hafa verið hrúgað upp. Það verður að teljast frekar ólíklegt að hún hafi verið leifar fjárhúsa eins og talið er í fornleifaskráningu Fornleifastofnunar Íslands<sup>21</sup> því hún hafði verið hlaðin upp bratta brekku (sjá mynd 9). Ekki var hægt að greina nein tengsl milli grjóthleðslanna tveggja sem útilokar þó ekki að þær hafi gert það á einhverjum tímavarki. Skurðir 4 og 5 gefa vísbendingar um að svæðinu hafi verið töluvert rutt til þegar fjárhús sem stóðu á svæðinu voru sléttuð og munu aðrar grjóthleðslur hafa raskast töluvert við þær framkvæmdir einnig. Það verður þó að teljast líklegast að hleðsla 041 sé vörslugarður til auðvelda smölun fjár inn í gerði sem hefur verið sunnan fjárhúsanna og fjallað var um hér að ofan (sjá mynd 7).

### Steinbogi GK-167:047

Steinbogi GK-167:047 hefur verið grjóthlaðin brú milli tveggja klappa sem lá yfir þrönga laut þar sem gætir breytilegrar grunnvatnsstöðu (sjá mynd 11). Brúarhleðslan [001] var tæplega 6 m löng, um 320 cm á breidd og 30 - 60 cm á hæð. Um helmingur hennar var yfirborðs hreinsaður og mældur upp. Þegar búið var að hreinsa yfirborð brúarinnar reyndist það vera mjög ójafnt og því líklegt að í upphafi hafi verið tyrft yfir hleðsluna.



Mynd 10. Hér horft yfir Steinboga GK-167:047 til suðvesturs en um helmingur af grjóthleðslunni var hreinsaður.



Mynd 11. Hér sést hvernig vatn safnaðist að Steinboga eftir að búið var að hreinsa hleðsluna.

### Hleðsla H1

Vestan við Steinboga GK-167:047 og austan við steiptan húsgrunn 2367-63<sup>22</sup> var grjóthleðsla [002] sem nefnd var H1 í bréfi Minjastofnunar<sup>23</sup>. Hleðsla H1 [002] liggur frá klöpp sem er sunnan hennar og til norðurs þar sem hún hverfur undir vegöxl Reykjanesbrautar. Hún hefur að lágmarki verið um 410 cm að lengd og var þar af um 120 cm breiður kafli yfirborðs hreinsaður og mældur upp. Hleðsluhæð var um 70 cm og var um 16 - 17° halli á henni. Ekki var um eiginlega hleðslu að ræða heldur hafði grjótinu verið hrúgað upp. Nokkrar líkur eru á því að samhengi sé á milli þessara minja,



Mynd 12. Þegar búið var að hreinsa ofan af hleðslu H1 kom í ljós að ekki var um eiginlega grjóthleðslu að ræða heldur hafði grjótinu einfaldlega verið hrúgað upp. Ofan við grjóthrúguna var lítil grasflöt.

21 Gylfi Helgason, 2020, bls. 57

22 Atli Rúnarsson, 2020, bls. 90

23 Bréf Minjastofnunar Íslands, bréf nr. 1, bls. 5



Mynd 13. Yfirlitsmynd af hleðslu H2 eftir að búið var að hreinsa allan yfirborðsgróður af henni. Austur er upp á myndinni og liggur hleðslan frá austri til vesturs. Sunnan við hana voru ummerki eftir litla hleðslu og má vera að lautin hafi verið nýtt sem lítið aðhald.

þ.e.a.s. hleðslu H1 [002] og steypa húsgrunnus 2367-63. Steinsteypa platan hefur sennilega verið undan sumarhúsi og eru líkur til þess að hleðsla H1 [002] hafi verið hrúgað upp til að gera umhverfi og aðkomu að sumarhúsinu snyrtilegri.

### **Aukatúngarður GK-167:011**

Aukatún var samkvæmt heimildum lítið uppgrætt tún sem nýtt var frá Stóra-Lambhaga.<sup>24</sup> Aukatúngarður GK-167:011 mun hafa verið garðlag sem legið hefur að öllu leyti eða að hluta umhverfis þetta tún. Engin ummerki um garðinn sást á yfirborði við fornleifaskráningu<sup>25</sup> og til að kanna hvort leifar þessa túngarðs væru að finna undir sverði og til að kanna svæðið í heild fór Minjastofnun fram á að grafnir yrðu könnunarskurðir (skurðir 3 - 5) þvert yfir grasbala sem var innan rannsóknarsvæðisins.<sup>26</sup> Það fundust engar minjar sem beinlínis væri hægt að fullyrða að væru leifar Aukatúngarðs GK-167:011 en mögulegt er að þær grjóthleðslur sem þegar hafa verið nefndar þ.e. GK-167:038 eða GK-167:041 hafi hvoru tveggja getað verið leifar umrædds garðs (sjá mynd 6).

### **Hesthús GK-167:012**

Talið er að hesthús GK-167:012 hafi staðið við vegkant suðurhluta Reykjanesbrautar innan rannsóknarsvæðis II en öll yfirborðsummerki um húsið voru horfin þegar fornleifaskráningin var gerð.<sup>27</sup> Til að ganga úr skugga um það hvort leifar hesthússins væri enn að finna undir

24 Ö-Þorbjarnarstaðir, bls. 5

25 Gylfi Helgason, 2020, bls. 47

26 Bréf Minjastofnunar Íslands nr. 1, bls. 3

27 Gylfi Helgason, 2020, bls. 48



sverði fór Minjastofnun fram á að grafinn yrði skurður í námunda við vegkantinn. Þar var grafinn skurður 3 og var hann 10,2 m að lengd, um 1 m að breidd og lá svo til vestur-austur. Hann var 10-50 cm djúpur og var grafinn niður á klöpp. Ekki var hægt að greina neina mannvist í honum.

### Hleðsla H2

Samkvæmt tilmælum Minjastofnunar Íslands skyldi hreinsa upp grjóthleðslu sem nefnd var H2 í umsagnabréfi stofnunarinnar.<sup>28</sup> Hleðslan var í hraunbolla vestast á rannsóknarsvæði II og afmarkaði hann lítið svæði umhverfis hleðsluna (sjá mynd 13). Ekki var um eiginlega grjóthleðslu að ræða heldur hafði grjótinu verið hrúgað upp. Grjótið í hleðslu H2 var mjög sambærilegt því sem finna mátti í vegöxl Reykjanesbrautar sem gæti mögulega gefið til kynna ungan aldur hleðslunar. Hleðsla H2 var um 3 m á lengd, 1,7 m á breidd, snéri í austur-vestur og var um 65 cm á hæð. Grjóthrúgan var hlaðin upp að litlum kletti sem var austan við hana. Um 6 m sunnan við hana var önnur lítil hleðsla í þröngri hraunsprungu. Hún var 80 cm á lengd og snéri einnig vetur austur, um 78 cm á hæð og tvö umför. Milli þessara tveggja hleðsla er klettur og verður það að teljast mögulegt að saman hafi hleðslurnar ásamt klettinum verið hluti af einhvers konar aðhaldi eða gerði.

### Svæði 3: Péturskot GK-166:027

Rannsóknarsvæði III afmarkast af túngarði Péturskots GK-166:027 sem var þurrabúð er byggðist út úr landi Þorbjarnarstaða.<sup>29</sup> Samkvæmt kröfum Minjastofnunar Íslands var byrjað á að taka drónamyndir af Péturskoti sem nýta mætti til gera nákvæmt hæðalíkan af bæjarstæðinu og nærumhverfi þess áður en byrjað væri á öðrum fornleifarannsóknum þar á svæðinu (sjá mynd).<sup>30</sup> Umhverfis bæinn var lítið tún afgirt með grjóthlöðnu garðlagi GK-166:027\_7 og innan þess voru útihús og kálgarður (sjá mynd 8). Hluta túngarðs GK-166:027\_7 og mannvirkja innan hans hafði verið raskað við eldri veglagningu Reykjanesbrautar en fyrirhugaðar framkvæmdir munu fara yfir enn stærri hluta túnsins og þar með talið bæjarstæðið sjálft.<sup>31</sup> Í ljósi þessara framkvæmda hafði Minjastofnun Íslands farið fram á grafnir yrðu könnunarskurðir sem þveruðu allt túnið í þeim tilgangi að kanna hvort einhverjar minjar væru undir sverði sem ekki sæjust ummerki um á yfirborði. Skurðirnir urðu alls 17 og var alls staðar grafið niður á klöpp nema í þeim tilfellum þar sem vart var við þunnt mannvistarlag sem bar þess vitni að dreift hafði verið úr öskuhaug sem áburðarefni á túnið (sjá mynd). Engin mannvirki komu í ljós í þessum skurðum nema möguleg hleðsla í skurði 17.

### Tún og túngarður GK-166:027\_7

Grjóthlaðinn túngarður GK-166:027\_7 afmarkaði túnið umhverfis bæinn. Alls voru 17 könnunarskurðir vélgrafnir í túnið til að athuga hvort einhver mannvirki leyndust undir sverði sem ekki sæjust ummerki um á yfirborði. Túninu skiptir lágt klettabelti sem liggur frá vestri til austurs og frá miðju



Mynd 14. Grafinn var skurður í gegnum grjóthlaðinn túngarð GK-166:027\_7. Horft er eftir vesturhlíð túngarðsins til suðurs.

28 Bréf Minjastofnunar Íslands nr. 1, bls, 5

29 Ö-Þorbjarnarstaðir

30 Bréf Minjastofnunar Íslands nr. 2. Tillögur að breyttum áherslum í forrannsókn á bæjarstæði Péturskots (GK-166:027 1) skv. samtali Hildar Gestsdóttur (FSÍ) og Kristinn Magnússonar (MÍ) 25.3.2021.

31 Bréf Minjastofnunar Íslands nr. 1, bls, 7



*Mynd 15. Áður en uppgröftur hófst í Péturskoti vorn minjarnar skráðar ítarlega með drónamyndatöku. Myndirnar voru síðan settar saman með þríviddarhugbúnaði og þríviddarlikan búið til. Þríviddarmynd: Garðar Guðmundsson*

beltinu liggur hrauntunga til norðurs. Við enda tungunnar, nyrst, stóð bærinn. Í þeim hluta túnsins sem var sunnar og fyrir ofan klettabeltið á svokölluðum Fagravelli<sup>32</sup> voru grafnir fimm skurðir (skurðir 10 - 14) og voru þeir 7 - 47 m að lengd. Í þeim fannst engin mannvist. Norðan og neðan við klettabeltið, suðvestan við bæinn voru grafnir aðrir fimm skurðir (16 - 20) og voru þeir frá 15 - 28 m að lengd. Í þeim öllum fannst einhver vottur af mannvist en mjög mismikil og öll af sambærilegum toga. Þessi mannvist var þunnt mannvistarlag sem var tiltölulega neðarlega í skurðunum og í því voru gripir úr gleri, leirkeri og járn. Enn fremur fannst í því vottur af ösku, kolum og steinkolum svo og dýrabein þ.e. matarúrgangur. Sjö sambærilegir könnunarskurðir (nr. 21 - 27) voru svo að lokum grafnir austan við bæinn. Þeir voru einnig fyrir neðan og undir klettabeltinu sem áður hefur verið lýst. Í þeim fannst sambærilegt mannvistarlag og í skurðunum vestan bæjar og með sambærilegu gripasafni. Fastlega mé gera ráð fyrir því að þetta þunna mannvistarlag sé tilkomið vegna þess að dreift

32 Ö-Straumur (B), bls. 1





Mynd 16. Yfirlitsmynd sem sýnir umfang og dreifingu könnunarskurðanna sem grafnir voru í heimatúnið á Pétur-skoti. Alls voru 17 könnunarskurðir vélgrafnir í túnið til að athuga hvort einhver mannvist leyndust undir sverði sem ekki sæjst ummerki um á yfirborði. Mun þetta hugsanlega vera í fyrsta sinn á Íslandi sem heilt kotbýli er rannsakað þ.e.a.s. bæði tóftir og tún.

hefur verið úr öskuhaug yfir túnið til að auka gæði þess en ekki varð vart við neinn öskuhaug innan rannsóknarsvæðis III.

Tveir könnunarskurðir voru grafnir í gegnum túngarð GK-166:027\_7 sem hrúgað hafi verið upp með hraungrjóti. Hann var mjög óreglulegur og ástand hans misjafnt. Grjótið í honum var nokkuð misstórt en fjöldi umfara var frá einu og upp í þrjú (sjá sniðmyndir).

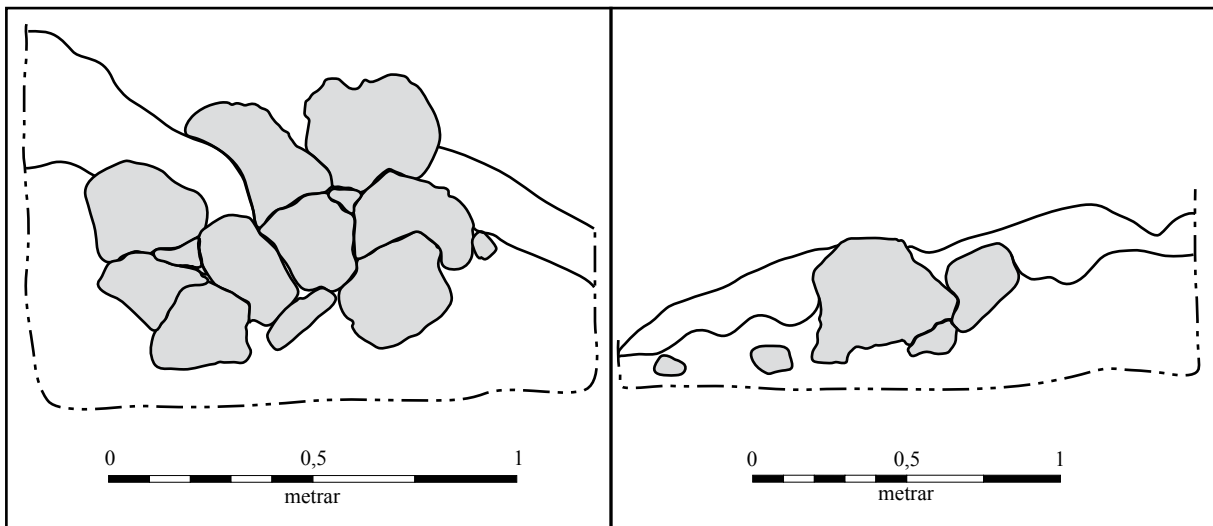

Mynd 17. Sniðteikningin sýnir suðursnið á vesturhlið túngarðs GK-166:027\_7

Mynd 18. Sniðteikningin sýnir vestursnið á suðurhlið túngarðs GK-166:027\_7



Mynd 19. Yfirlitsmynd sem sýnir bæjartóft GK-166:027\_1 og útilhúsatóft GK-166:027\_3 eftir uppgröft.

### Bæjartóft GK-166:027\_1

Ríflega þriðjungur af bæjartóft Péturskots (GK-166:027\_1) var hreinsuð fram. Tóftin var grjóthlaðinn húsgrunnur með kjallara og bíslagi og var heildarstærð hennar 7,6 x 6,8 m að stærð og snéri hún norðvestur og suðaustur (sjá mynd 19 og 20). Húsgrunnurinn [030] var 6,75 x 5 m að stærð og snéri norðaustur og suðvestur. Innan hans var niðurgrafinn og grjóthlaðinn kjallari ([018],[020],[029]) sem var 3,5 x 2,1 m að innanmáli og sneri eins og húsið. Utan á grjóthleðslum húsgrunnins og kjallarans mátti sjá leifar steypu sem greinilega hafði verið notuð sem steinlím. Ytra byrði húsgrunnins [030] var mishátt en það var hæst við vesturhornið þar sem hæð þess var um 70 cm. Annars staðar var ytra byrðið tiltölulega lágt eða svo til alveg við náttúrulegt yfirborð. Það verður því að teljast nokkuð líklegt að húsinu hafi verið valinn staður yfir hraungjótu til að hægt væri að hafa kjallara í húsinu. Stundum var grafið fyrir kjallara í húsum eftir að þau voru risin en þar sem gluggi [021] hefur verið á kjallaranum á norðausturgafli húsgrunnins má ætla að kjallarinn hafi verið samtíða húsbyggingunni. Gluggaopið hefur verið 44 cm að breidd en hæð þess er óljósari. Hún hefur þó ekki verið lægri en 37 cm. Í gluggaopinu voru steypuleifar og í þeim far eftir gluggakarm sem mun hafa verið 12,4 cm að breidd (sem gæti hafa verið 5" planki) og sýndu steypuleifarnar enn fremur að glugginn hefur verið utarlega í gluggaopinu. Steypuleifar voru einnig efst á húsgrunninum, suðaustan við gluggaopið. Í þeim mátti einnig finna far eftir timbrið sem þar var en það mun hafa verið sjálft fótstyckið. Farið gaf til kynna að heilviðurinn sem þar var hafi verið um 9 cm á breidd. Út frá því má sennilega gera ráð fyrir fótstyckið hafi verið smíðað úr 4 x 4" heilvið eins og þekkist frá byggingalagi smærri bygginga frá þessum tíma.<sup>33</sup> Um það bil helmingur kjallarans var hreinsaður fram. Efst í honum var grjóthrun [016] sem var auðvelt að fjarlægja með handafli en neðar var annað grjóthrunslag [026] sem í var mikið stórgrýti og var notuð vélgrafa til að fjarlægja það að hluta. Mjög litlar timburleifar

33 Jon Nordsteien & Magnús Skúlason 2007, bls. 35



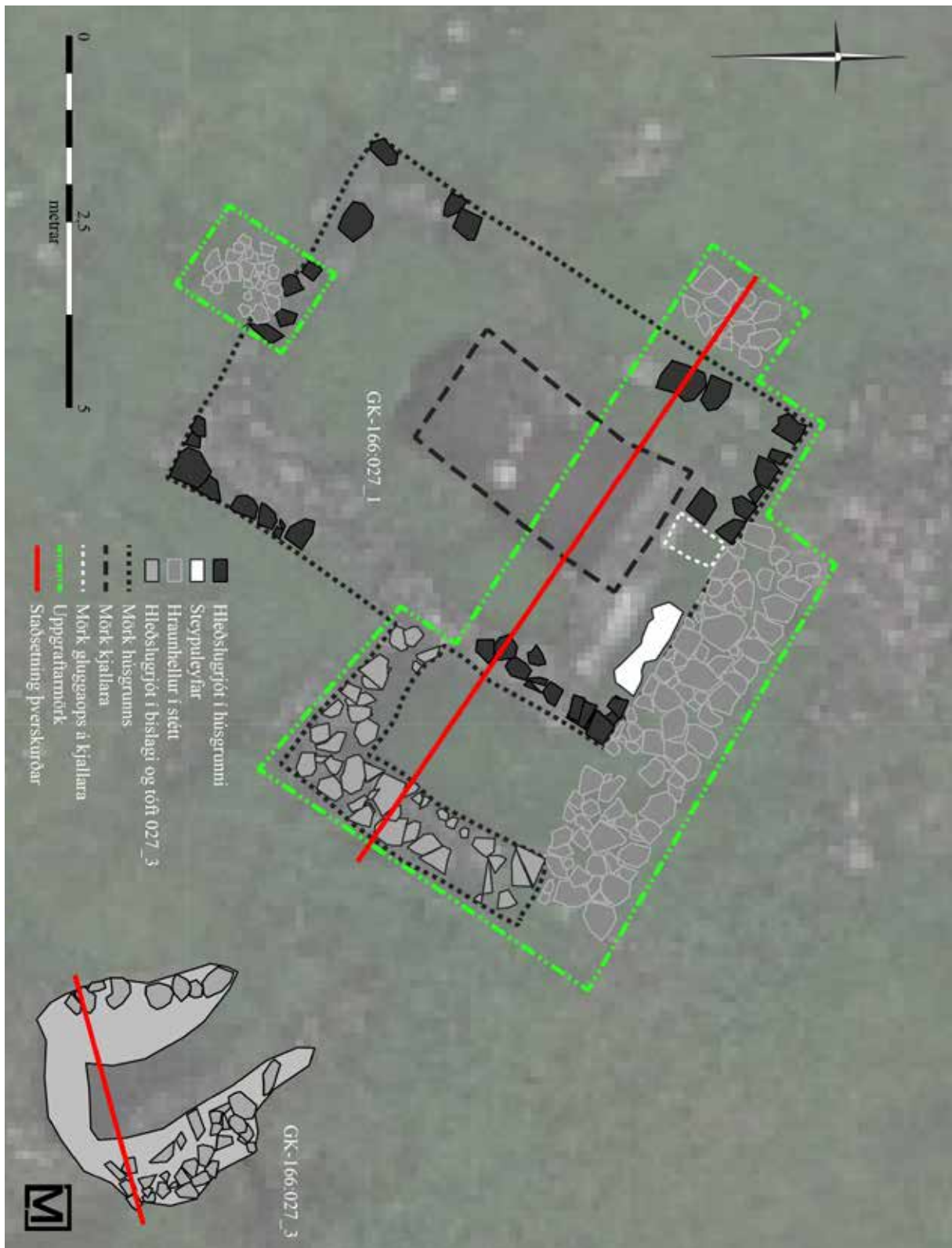

Mynd 20. Á yfirlitsmyndinni hefur umfang þess hluta sem rannsakaður var af bæjartóft GK-166:027\_1 verið afmarkaður með grænni línu. Um það bil 1/3 húsgrunnsins var rannsakaður og tæplega helmingur kjallara sem var innan hans. Öll viðbyggingin suðaustan við húsgrunninn var grafin fram. Stétt úr hraunhellum hafði verið meðfram öllu húsinu nema suðausturhlið þess en þar hækkaði landið. Sérstök áhersla var lögð á að skrá hleðslugrjót í húsgrunninum sem leit út fyrir að vera á sínum upphaflega stað og þá var sérstaklega horft til þess hleðslugrjóts sem voru í hornum húsgrunnsins. Austurhornið var sennilega minnst skemmt og mátti þar enn sjá votta fyrir sementsleifum en það verður að teljast líklegt að sement hafi verið milli grjóthlaðins húsgrunnsins og timburhússins. Að loknum uppgeftri voru gerðar þverskurðarteikningar og sýna rauðulínurnar hvar mælt var fyrir þeim.

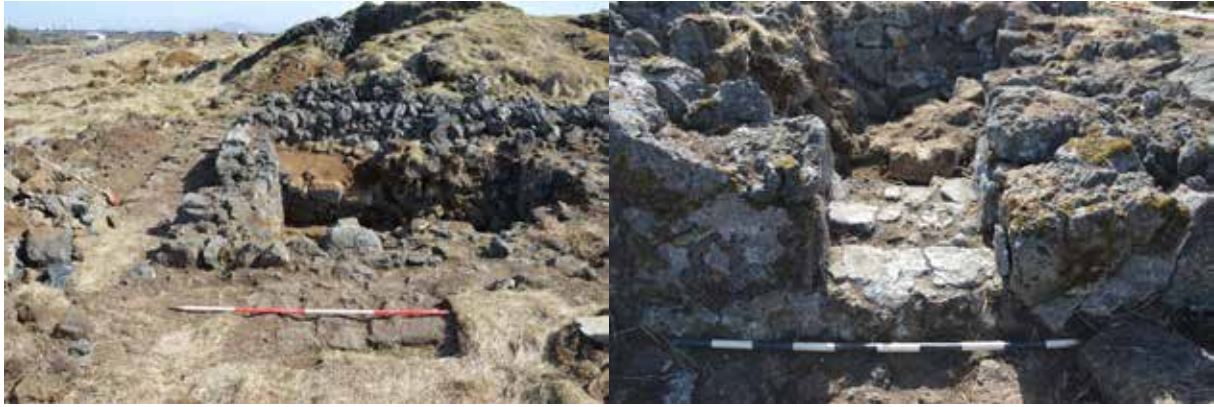

Mynd 21. Tóft GK-166:027\_1, horft til suðausturs. Grjóthlaðnir veggir kjallarans voru töluvert farnir að síga. Fremst á myndinni er hluti stéttar [019] sem lögð hafði verið snyrtilega umhverfis húsið og efst á myndinni glittir í tóft GK-166:027\_3

Mynd 22. Gluggaop [021] var á norðausturhlið kjallarans ([018],[020],[029]) og í því sáust greinileg ummerki eftir gluggakarm.

fundust í grunninum og því má sennilega gera ráð fyrir því að húsið hafi verið tekið af grunninum, annað hvort í hlutum eða í heild og það flutt annað. Ekki fundust neinar ljósmyndir af húsinu og því er ekki vitað hvernig það leit út. Í kjallaranum voru leifar skorsteins [017] sem hafði verið fódraður með reykþípu úr pottjárnri sem einnig fannst í kjallaranum (sjá mynd 23). Mesta þvermál reykþípunnar var 12,8 cm en minnsta 12,2 cm og var þykkt járnsins um 4 cm. Úr gólfi kjallarans var tekið sýni (2021-22-2) til skordýragreiningar ef vera mætti að



Mynd 23. Í kjallaranum fundust leifar steypst skorsteins [017] og einnig leifar reykþípu úr pottjárnri sem hann hafði verið fódraður með.

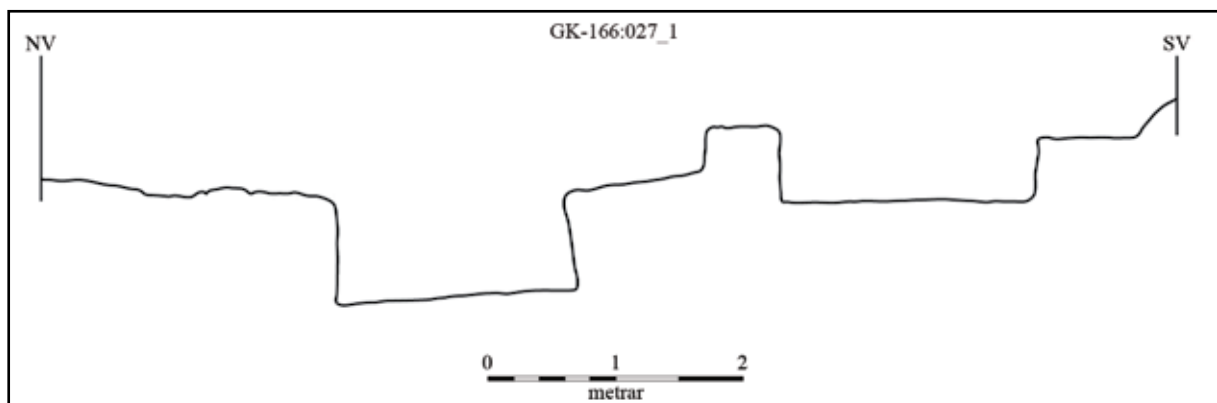

Mynd 24. Þversnið af bjæjartóft GK-166:027\_1

það gæti varpað ljósi á nýtingu hans. Eins og gefur að skilja þá fannst í sýninu töluvert af skordýrategundum sem fylgja híbýlum manna en þar var einnig að finna sterkar vísbendingar um hey, húsdýraskít og myglu<sup>34</sup> sem bendir sterklega til þess að í kjallaranum hafi verið geymd taða til húskyndingar. Niðurstöður bentu einnig til að í kjallaranum hafi verið geymd

34 Sjá viðauka nr. 6



matvæli<sup>35</sup> en kannski er ekki hægt að útiloka að um einhvers konar smit frá eldhúsi bæjarins hafi verið að ræða hafi það verið staðsett beint ofan við kjallarann.

Bíslag ([028][033]) eða viðbygging hafði verið hlaðin upp að suðausturlanghlið hússins (sjá mynd 25). Það var 2,7 x 2 m að innanmáli og snéri suðvestur og norðaustur. Alveg var grafið innan úr bíslaginu sem hafði grjóthlaðnar veggja undirstöður [033] og moldargólf [028]. Sýni var tekið úr gólfi bíslagsins (2021-22-1) og benda niðurstöður þess að í bíslaginu hafi verið töluvert um rotnandi góðurleifar, raka og myglu.<sup>36</sup> Út frá þessum niðurstöðum má fastlega gera ráð fyrir því að bíslagið hafi verið nýtt sem geymsla. Fyrir bíslaginu hafði verið grafið inni brekkuna sem var suðaustan við húsið og því hafði suðausturlanghlið bíslagsins ekkert ytrabyrði. Innra byrði bíslagsins var um 70cm á hæð.

Stétt [019] sem var tæplega 120 cm að breidd lá meðfram þremur hliðum húsgrunnsins. Sú hlið hennar sem lá framan við bíslagið og meðfram norðausturgafli húsgrunnsins var alveg hreinsuð fram en einungis hlutar af stétinni sem lá meðfram norðvesturlanghlið og suðvesturgafli. Var það gert til að athuga um umfang hennar. Hún var vel lögð misstórum en sléttum hraunhellum og hlýtur að hafa verið mikil bæjarprýði.

### Tóft GK-166:027\_3

Tóft GK-166:027\_3 var um 2,5 m suðaustan við bíslagið sem lýst var hér að ofan. Það var grafið alveg innan úr henni en efst var gróft yfirborðslag sem var blanda af grjóti og jarðvegi [013] og undir því grjóthrun [014] sem sennilega var út vesturvegg. Í því fannst rúðugler (sjá mynd 26), járnaglar og viðarleifar. Tóftin reyndist vera 2,5 x 1,8 m að innanmáli og snéri



Mynd 25. Horft til norðvesturs yfir viðbyggingu [033]. Innan hennar var moldargólf [028] og var tekið sýni (2021-22-1) úr í því. Lengst til hægri á myndinni, norðausta við bíslagið sést stéttin [019].



Mynd 26. Rúðugler (2021-22-31) sem fannst í tóft GK-166:027\_3 bendir til þess að á tóftinni hafi verið gluggi.

Mynd 26. Á gólfi [023] tóftar GK-166:027\_3 fundust brot af gólfdúk [015] 2021-22-32 og 2021-22-54, rauðleitum að lit.

35 Sjá viðauka nr. 6

36 Sjá viðauka nr. 6

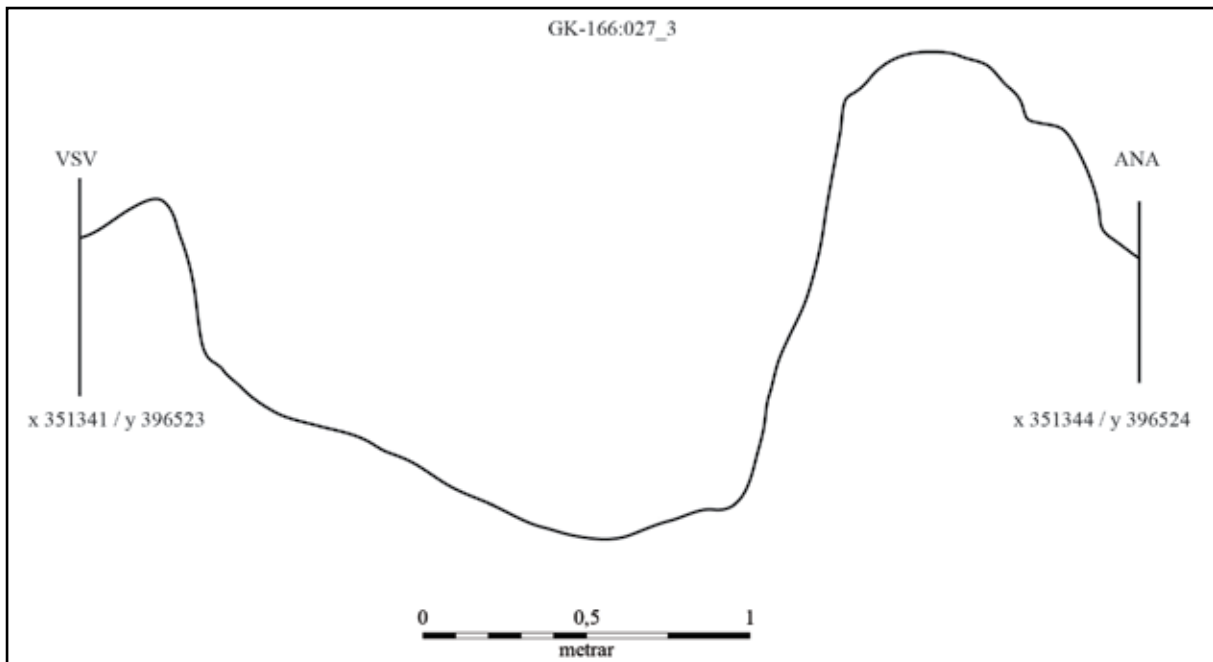

Mynd 27. Þversniðsteikning af tóft GK-166:027\_3

norð-norðvestur og suð-suðaustur. Hún hafði verið hlaðin upp að klettavegg sem myndaði suðurgafli hennar. Austurveggurinn var grjóthlaðinn og var hann um 1,4 m á hæð en það leit helst út fyrir að grafið hafi verið fyrir vesturveggnum. Hann var um 1 m á hæð og hefur að öllum líkindum upphafleg haft grjóthlaðið innra byrðið sem var mikið til fallið þegar rannsóknin var gerð. Sökum þess hve vesturveggurinn var illa farinn, þ.e.a.s. allt hleðslugrjótið fallið, má gera ráð fyrir því, að gólfflöturinn í tóftinni hafi verið nokkuð þrengri en bilið á milli veggjanna segir til um eða um 1,3 m að breidd. Kolablandað moldargólf [023] var í tóftinni með brenndum beinum og viðarleifum. Í því fundust leirkersbrot (2021-22-36) en ofan á þessu gólflagi fannst ólífrænt efni sem minnti töluvert á dúk [015] (sjá mynd 26). Þetta virtist vera einhvers konar gólfefni sem náði frá suðurgafli um það bil 1 m fram á mitt gólf (sjá mynd 28). Helst virðist mega ætla að þarna hafi verið lagður gólfdukur og þá væntanlega í þeim tilgangi að gera endurbætur á rýminu. Sennilega hefur tóftin verið með þaki og á henni lítill gluggi og hún notuð sem einhvers konar geymsla.

### Tóft GK-166:027\_6

Tóft GK-166:027\_6 var sambyggð túngarði GK-166:027\_7 að utanverðu, um 37 m aust-suðaustan við bæjartóft GK-166:027\_1.



Mynd 28. Hér sást leifar ólífræns efnis [015] sem var að öllum líkindum línólíumdukur ofan á moldargólfi [023] í tóft GK-166:027\_3.





*Mynd 29. Yfirlitsmynd sem sýnir útihúsatóft GK-166:027\_6*

Innra byrði hennar var alveg grafið fram og þá var einnig tekinn skurður þvert á tóftina til að rannsaka vegg hennar. Gólflötur hennar reyndist vera 2,8 x 2 m að innanmáli og snéri suðvestur og norðaustur. Tóftin hefur verið inngráfin í lítinn hól og svo hefur innra byrðið



*Mynd 30. Þegar búið var að grafa innan úr útihúsatóft GK-166:027\_6 kom í ljós vel hlaðið hellulagt gólf [025].*



Mynd 31. Í tófti GK-166:027\_6 fundust járngripir 2021-22-59 og var skeifa þar á meðal. Á nöglunum voru viðarleifar og má ætla að þeir komi úr burðarverki hússins.

Mynd 32. Brot af rúðugleri 2021-22-75 fundust í útihúsatófti GK-166:027\_6 sem gæti bent til þess að á húsinu hafi verið gluggi. Á myndinni er einng þau leirkerskrot 2021-22-73 sem fundust við rannsóknina.

verið grjóthlaðið (sjá mynd 33). Norðvesturveggur var um 130 cm á hæð en suðausturveggur um 90 cm á hæð. Inngangur var á tóftinni suðaustan megin á norðausturgafli og var hann um 1 m á breidd og 83 cm á dýpt. Undir grófu hrunlagi [024] sem í var grjót, torf, naglar og timburleifar var hellulagt gólf [025]. Hrunlag [024] hefur sennilega að mestu komið úr þekjunni og svo suðvesturgaflinum sem greinilegt var að mikið hafði hrunið úr. Hellugólfíð [025] var frekar ójafnt en við innganginn mótaði fyrir þröskuldi, því þar virtist sem grjótið væri látið mynda lágan stall. Timburgrind mun hafa verið í tóftinni sem haldið hefur uppi þekju og út frá rúðugleri (2021-22-75 og 2021-22-98) sem fannst í tóftinn má ætla að lítill gluggi hafi verið á henni líka.

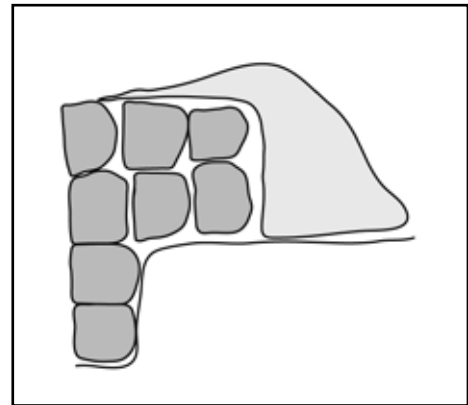

Mynd 33. Skemateikning sem sýnir veggjagerð Gk-166:027\_6. Ekki í skala

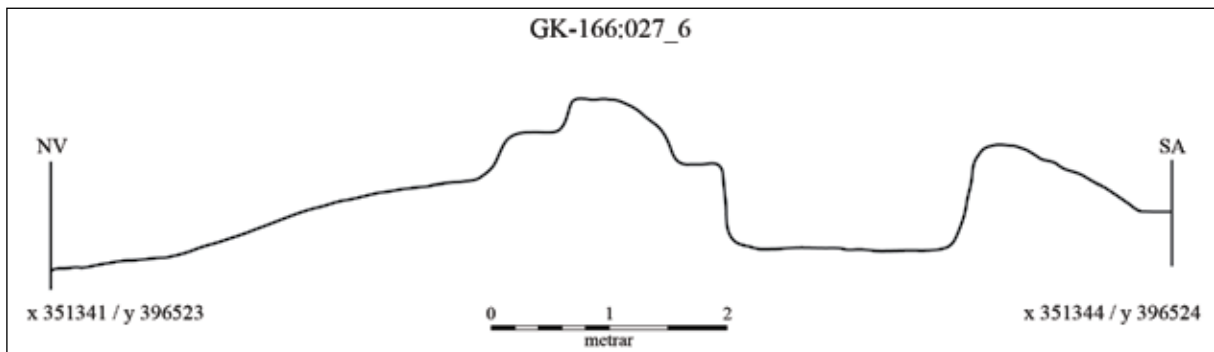

Mynd 34. Þversniðsteikning af tófti GK-166:027\_6

## Samantekt um þá fundi sem komu í ljós við rannsóknina

Við rannsóknina við Reykjanesbraut voru skráðir um 1113 fundir sem skráðir voru undir 107 fundarnúmerum. Undir þessum númerum eru bæði dýrabein, viður og gripir. Allir gripir sem fundust á vettvangi voru hirtir og þeir skráðir en við lok rannsóknar var sumum þeirra fargað. Varðveisla þeirra funda sem komu upp við rannsóknina var mjög mismunandi. Dýrabein voru í góðu ástandi og sömu sögu má einnig segja um gripir úr leir, gleri og steini. Málmur var tærður, ryðbrunninn og aflagaður. Rannsóknarsvæðin voru þrjú, engir gripir fundust á svæði 1 en um 94% fundanna tilheyrja svæði 3. Gavin Lucas sá um greiningu leirkera en þau geta gefið góða innsýn um aldur mannvistarleifanna á svæðinu.

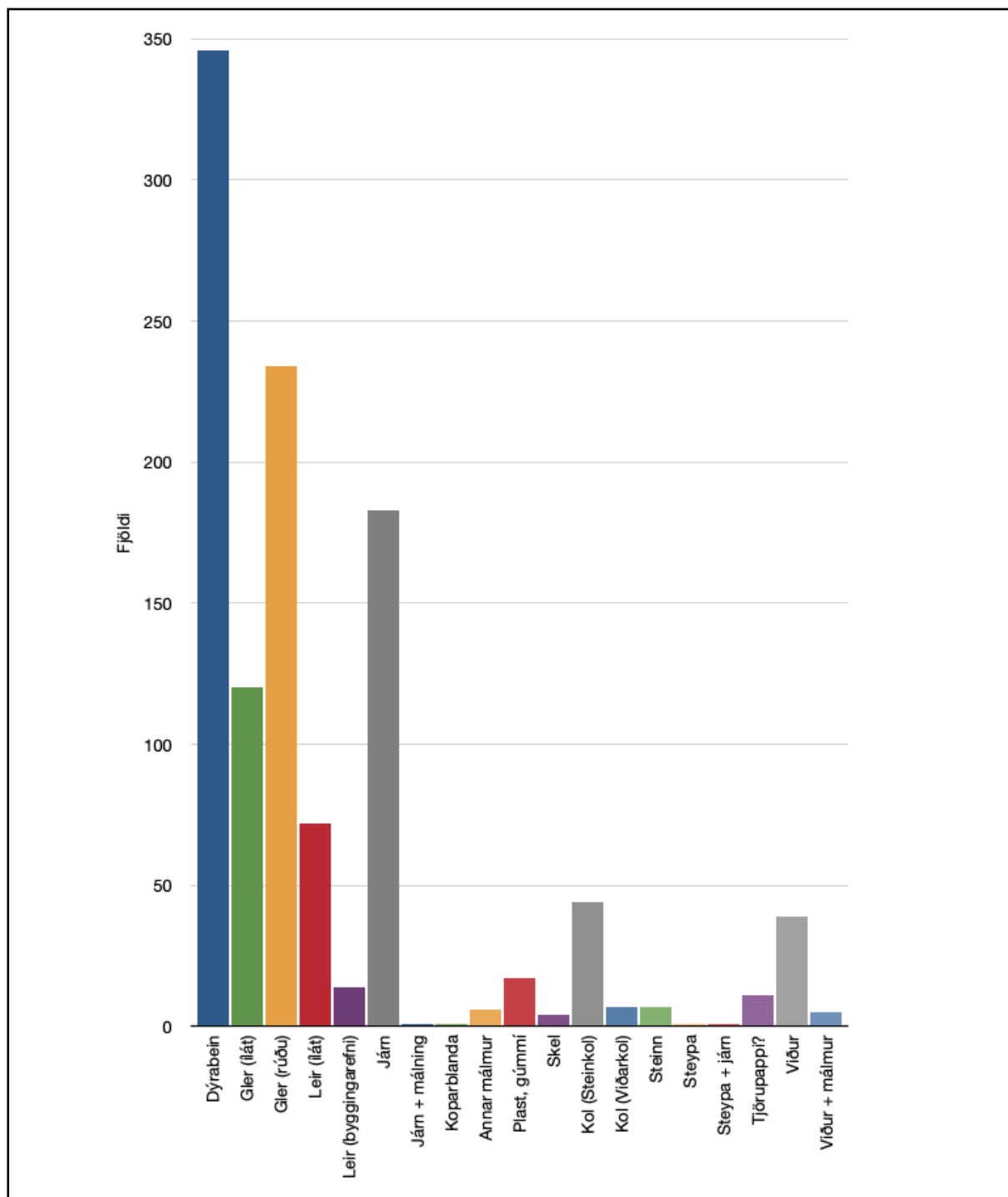

Mynd 35. Súluritið sýnir heildarfjölda allra funda sem komu í ljós við rannsóknina.



## **Bein**

Dýrabeinin sem fundust við rannsókna (2021-22-003, 2021-22-007, 2021-22-021, 2021-22-037, 2021-22-039, 2021-22-041, 2021-22-044, 2021-22-045, 2021-22-049, 2021-22-058, 2021-22-062, 2021-22-068, 2021-22-083, 2021-22-085, 2021-22-093, 2021-22-094) voru ekki greind til tegundar. Sum þeirra fundust í efstu mannvistarlögunum og hafa hugsanlega lent þar eftir að búsetu lauk meðan hluti þeirra eru að öllum líkindum matarleifar. Flest dýrabeinin fundust á svæði 3 í bæjartóft GK-166:027\_1 (sjá mynd 35).

## **Gler**

Það gler sem fannst við rannsóknina skiptist í tvo flokka, rúðugler og ílát. Alls fundust 234 rúðubrot og voru þau skráð undir níu fundarnúmerum. Þau voru öll um 3mm á þykkt. Glerbrot úr ílátum voru 120 talsins og voru þau skráð undir 11 fundarnúmerum. Meirihluti þeirra var grænn eða glær og voru flöskubrot algengari en brot úr öðrum ílátum.

## **Leir**

Þeir gripir úr leir sem safnað var við rannsóknina skiptust í tvo flokka, byggingarefni (þrjú fundarnúmer) og ílát (12 fundarnúmer). Þau brot sem teljast til byggingarefnis voru alls 14 og þar af voru 12 múrsteinsbrot en tvö úr frárennslisröri. Þau leirkersbrot úr ílátum sem safnað var við rannsóknina voru 72 talsins. Þau voru greind af Gavin Lucas og þar á meðal var verksmiðjuhormáluð kanna úr hvítum jarðleir, slipware kanna, diskur með fljótandi bláu skrauti, tvær svampskreyttar undirskálar úr hvítleir, tvær geymslukrúkkur (ein hvítleir og ein steinleir), nokkur brot af matardiskum úr myndþrykktum hvítleir og stór hvítleirs (ironstone) diskur. Almenn má tímasetja leirkersbrotin til tímabilsins 1880-1920 sem passar fullkomlega við þær rituðu heimildir sem til eru um svæðið.

## **Járn og annar málmur**

Alls var 191 gripur úr járn eða öðrum málmum safnað saman undir 30 fundarnúmerum. Stærstur hluti þeirra fannst á svæði 3 eða 161 gripur og 30 gripir á svæði 2. Þetta voru ýmsir járngríp, meðal annars hlutar af reiðhjóli (2021-22-102), ýmar tegundir af nöglum (2021-22-26, 2021-22-64 og 2021-22-90), ýmsar tegundir af vír (2021-22-70), járnteinar (2021-22-12), járnplötur (2021-22-53), öngull (2021-22-09), hlutar af strompi (2021-22-20) og fleiri hlutum sem höfðu óskilgreint hlurverk.

## **Plast og gúmmí**

17 gripir sem voru úr plastefni að hluta eða öllu leyti voru hirtir og voru þeir skráðir undir fimm fundarnúmerum. Þeir fundust aðallega í skurði 4 á svæði 2 og í bæjartóft GK-166:027\_1 á svæði 3. Margir þessara gripa tengjast neyslu matvæla (2021-22-105) og sælgætis (2021-22-56) og verður að teljast líklegt að þeir hafi borist að svæðinu eftir að byggð þar fór í eyði.

## **Skeljar**

Fjórar skeljar voru hirtar og skráðar undir þremur fundarnúmerum (2021-22-04, 2021-22-52 og 2021-22-72). Þær fundust í öllum tóftum á svæði 3.

## **Steinkol**

44 brot af steinkolum voru skráð undir fimm fundarnúmerum (2021-22-23, 2021-22-46, 2021-22-67, 2021-22-81, 2021-22-91) og fundust þau öll á svæði 3. Mestur fjöldi þeirra fannst í kjallara bæjarins GK-166:027\_1 en næst mesti fjöldinn fannst í útihúsatóft GK-166:027\_6 sem er áhugavert og bendir til þess að það rými hafi einnig verið nýtt sem geymsla að einhverju tagi.

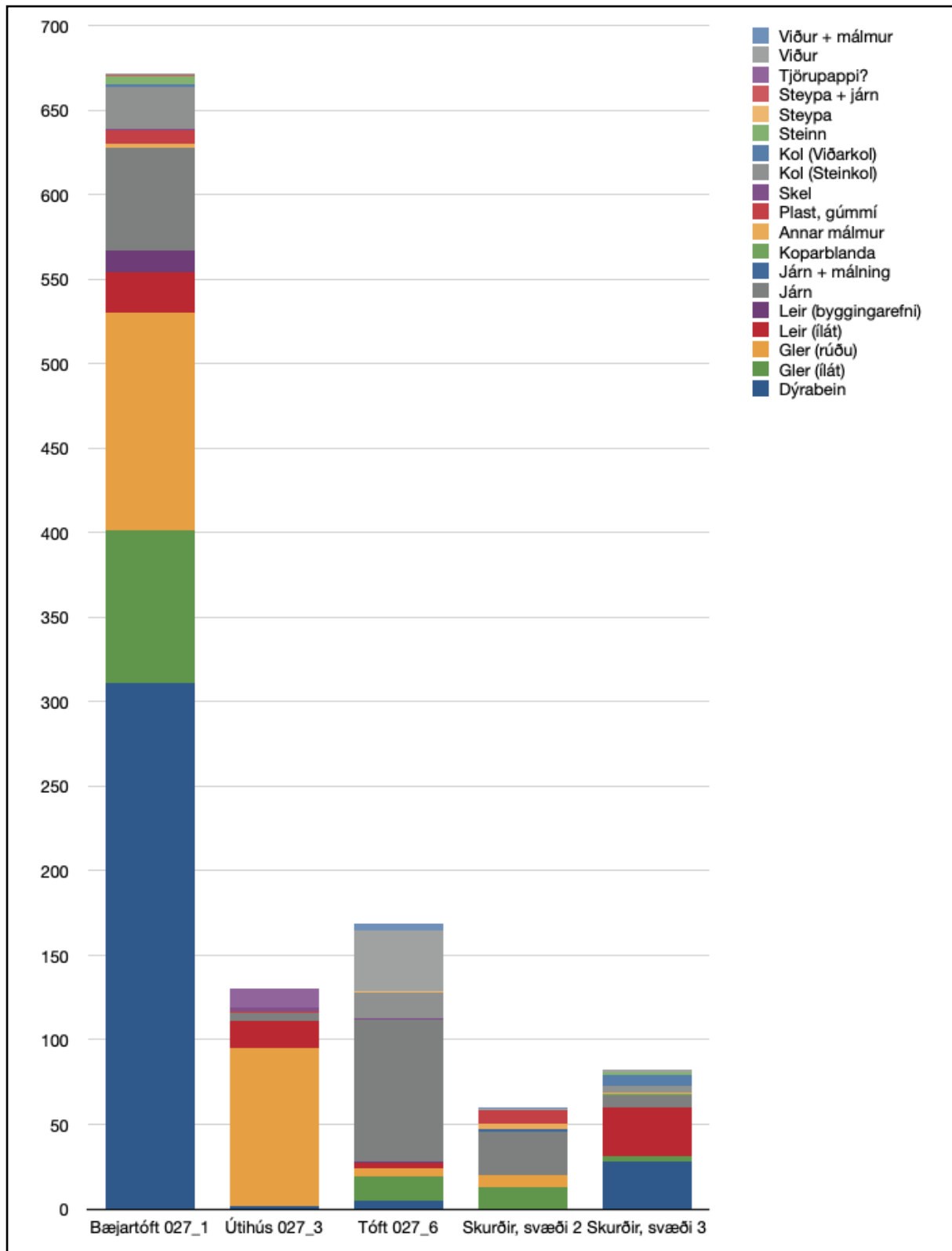

Mynd 36. Súluritið sýnir efnisflokka eftir svæðum.

### Steypa

Tvö steypubrot voru hirt, annað (2021-22-40) úr bæjartóft GK-166:027\_1 og hitt (2021-22-06) úr útihúsatóft GK-166:027\_6. Kjallarinn í bæjartóftinni var að stærstum hluta grjóthlaðinn en þar hafði steypa verið notuð sem steinlím. Aftur á móti varð ekki mikið vart við slíkan frágang á útihúsatóft GK-166:027\_6.

## Dúkur

11 brot af dúk voru skráð undir tveimur númerum 2021-22-54 og 2021-22-32. Öll brotin fundust á gólfi í tóft GK-166:027\_3. Að öllum líkindum er um línólíumdúk að ræða.

## Viður

Við rannsóknina var safnað saman 50 brotum úr við og þar af voru sex viðarkolabrot sem skráð voru undir þremur fundarnúmerum. Aðrir viðargripir báru þess merki að hafa verið heflaðir og voru margir þeirra með nöglum eða naglaförum í. Ekki var hægt að greina hlutverk þeirra en eflaust geta einhverjir þeirra hafa verið byggingahlutar.

## Hlutfall gripa eftir svæðum

Hæst hlutfall allra gripaflokka ásamt dýrabeinum, eða um 94% fannst á svæði 3 enda var þar um bæjarstæði að ræða, tvö útihús og heimatún. Heildarfjöldi funda á svæði 3 voru 1053 og þar af voru 707 gripir. Glerbrot úr ílátum og rúðugler var umfangsmesti efnisflokkurinn eða 334 brot, þar á eftir komu gripir úr járni sem voru 157 talsins.

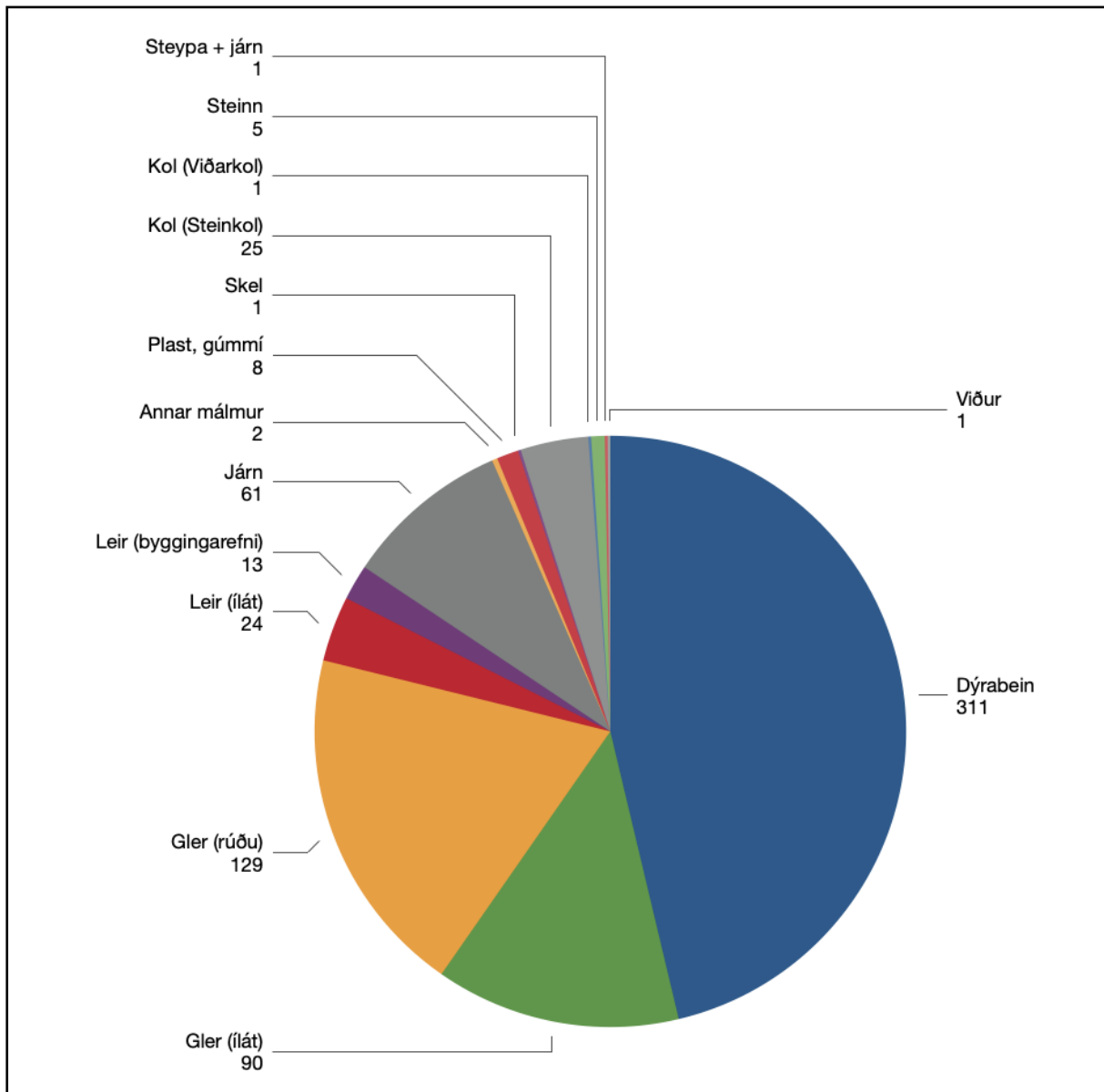

Mynd 37. Kakan sýnir skiptingu milli funda sem fundust innan bæjartóftar GK-166:027\_1



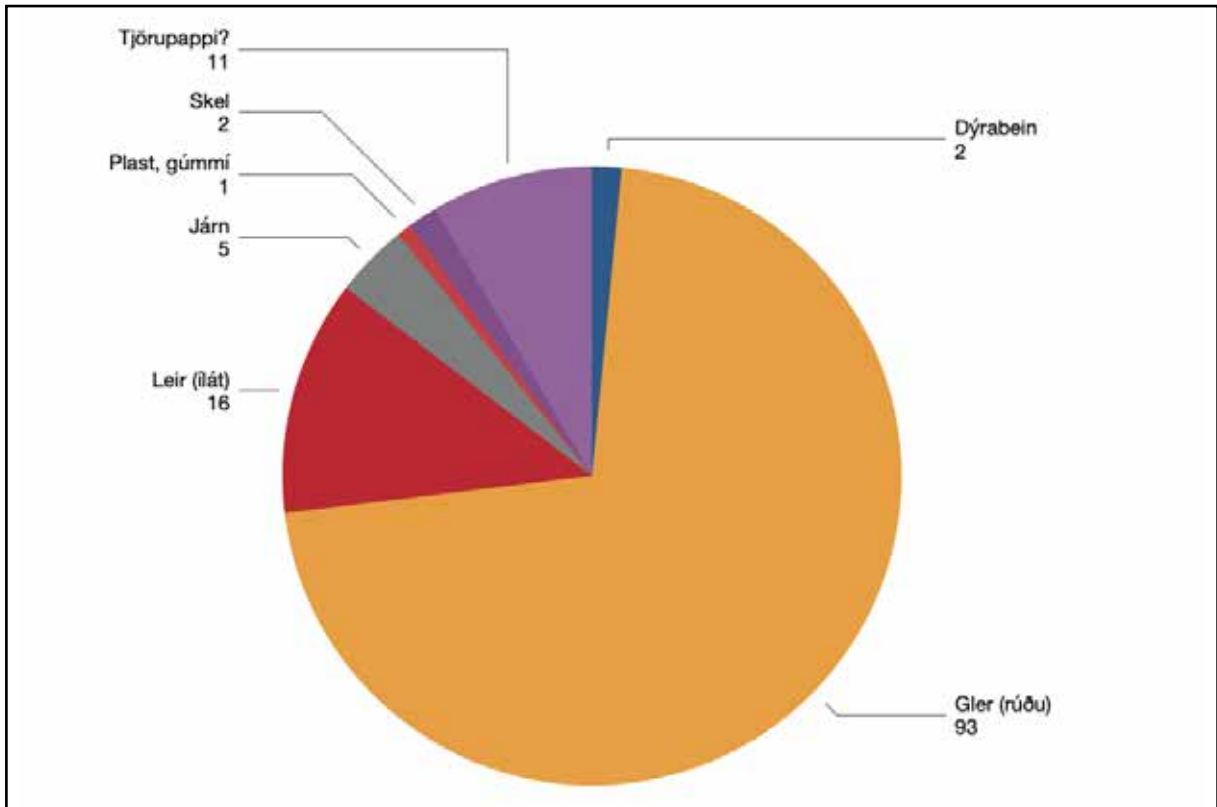

Mynd 38. Kakan sýnir skiptingu milli funda sem fundust innan tóftat GK-166:027\_3

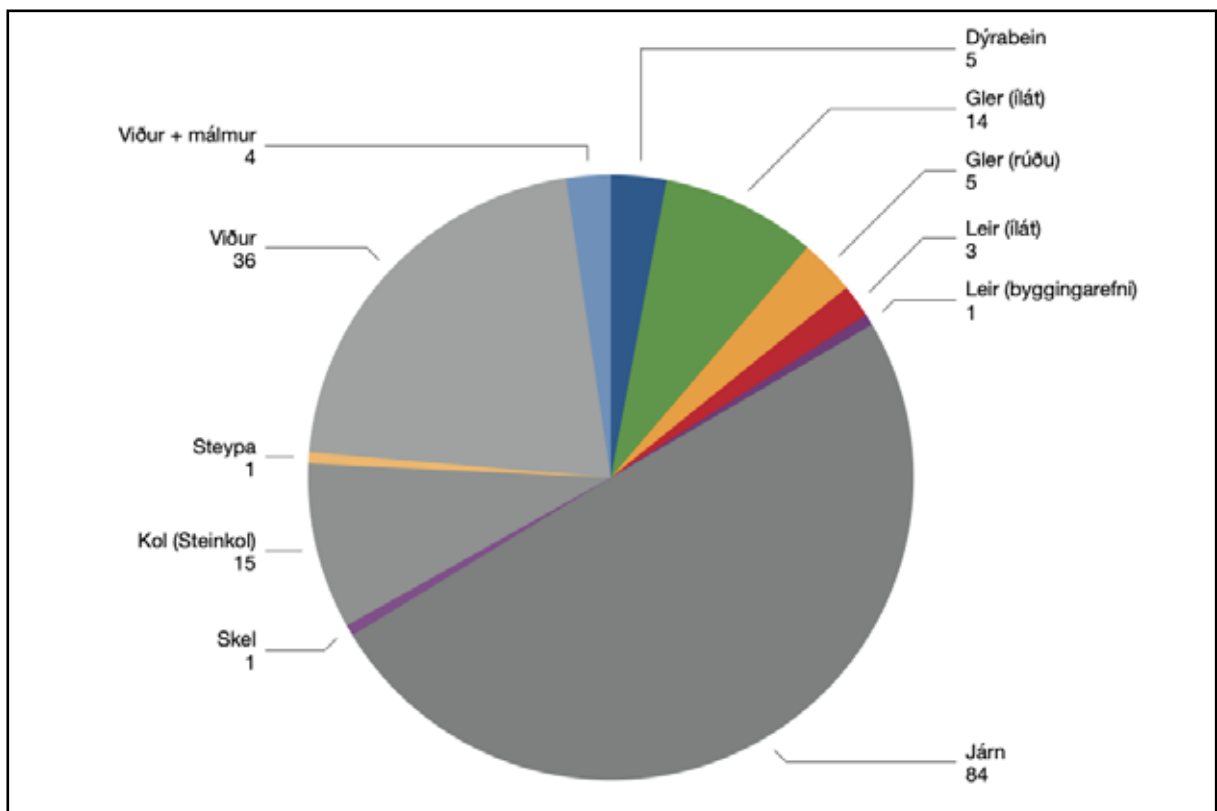

Mynd 39. Kakan sýnir skiptingu milli funda sem fundust innan tóftar GK-166:027\_6

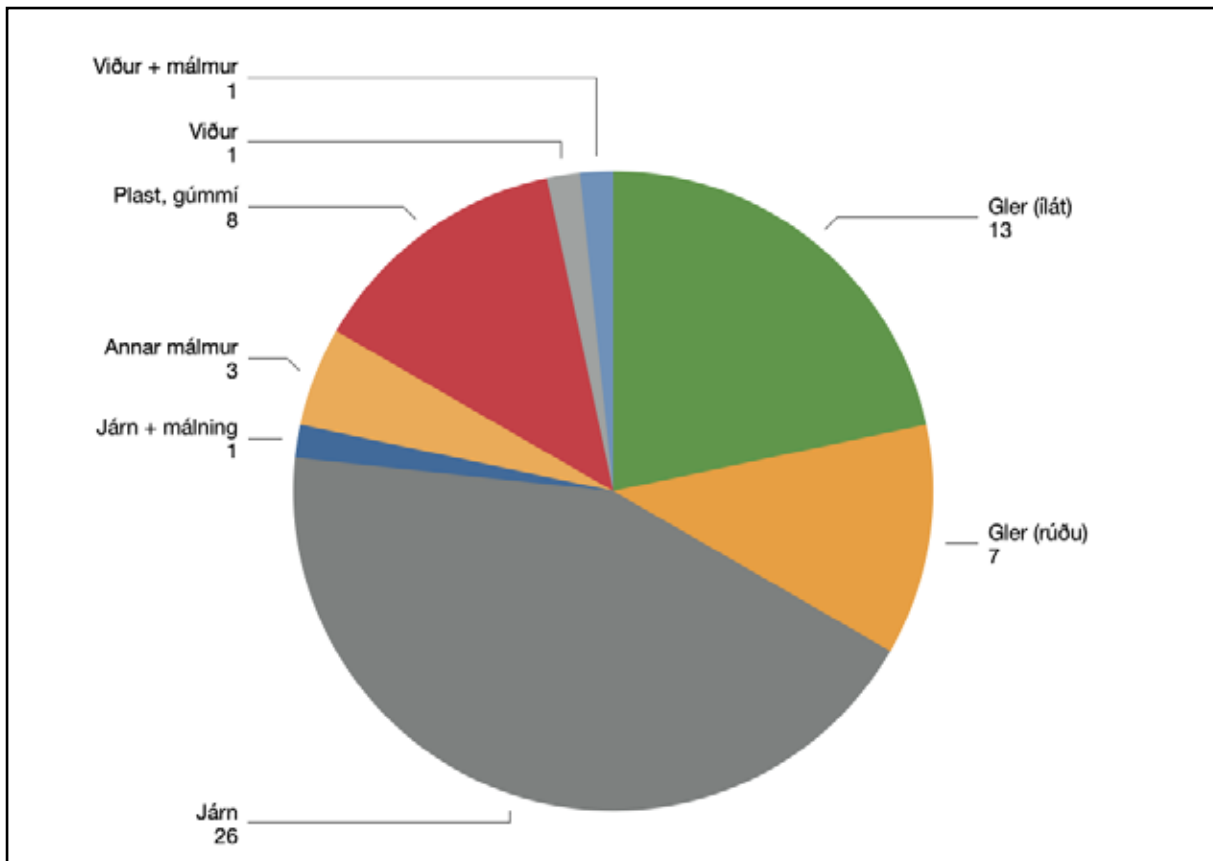

Mynd 40. Kakan sýnir skiptingu milli funda sem fundust á svæði 2

Á svæði 2 fundust 60 gripir eða um 6% þeirra funda sem hirtir voru við rannsóknina. Mest bar þar á járngrípum og glerbrotum úr ílátum eða rúðum (sjá mynd 40).

Af því gripasafni sem fannst var öllum leirkerum skilað til Þjóðminjasafnsins og svo til öllu gleri. Úrval gripa úr málmum og steini ásamt brotum af dúk sem fundust í tóft GK-166:027\_3 var einnig skilað. Öllum viðarleifum var fargað og megninu af dýrabeinunum þar sem þau fundust oftast en ekki í opnum mannvistarlögum. Þau dýrabein sem aftur á móti fundust í þeim skurðum sem grafnir voru í heimatúnið og hafa að öllum líkindum komið úr öskuhaug var skilað inn til safnsins. Nánari upplýsingar um hvaða gripum var fargað má sjá í viðauka 4 hér aftar í skýrslunni.

## Niðurstöður

Af þeim þremur rannsóknarsvæðum sem hér voru rannsökuð voru umfangsmestu minjarnar að finna á rannsóknarsvæði III en innan þess var áður býlið Péturskot sem fékk skráningarnúmerið GK-166:027 í fornleifaskráningarkerfi Fornleifastofnunar Íslands.<sup>37</sup> Mun þetta hugsanlega vera í fyrsta sinn á Íslandi sem heilt kotbýli er rannsakað þ.e.a.s. bæði tóftir og tún. Á öllum rannsóknarsvæðunum þremur var frekar grunnt niður á klöpp og enga gjósku að sjá og því verða minjarnar ekki tímasettar með gjóskugreiningu. Í örnefnaskrá Þorbjarnarstaða kemur fram að byggð hafi hafist í Péturskoti fyrir aldamótin 1900 og að fyrstu ábúendur þar hafi verið Pétur Pétursson, Helga konan hans og Signý dóttir þeirra.<sup>38</sup> Þegar leitað var að Péturskoti á manntalsvef Þjóðskjalasafns Íslands kom í ljós að árið 1880 búa í Péturskoti í Garðasókn: Pétur Eyjólfsson, kona hans Helga Magnúsdóttir og barn þeirra Signý Guðný Pétursdóttir. Þar var einnig einn niðursetningur til heimilis, Sigurður Guðmundsson að nafni.<sup>39</sup> Pétur er að öllum líkindum rangt feðraður í örnefnaskránni þar sem allar aðrar upplýsingar um frumbýlinga Péturskots koma heim og saman við örnefnaskráanna.<sup>40</sup> Engar upplýsingar eru til um Péturskot í manntalinu frá 1870 og út frá því má draga þá ályktun að líklega hafi Péturskot byggst upp einhvern tímann á áttunda áratug 19. aldar. Þremur áratugum seinna eða í janúar 1913 er grasbýlið Péturskot svo auglýst laust til ræktunar af bæjarstjóranum í Hafnarfirði.<sup>41</sup> Þá hefur Pétur og fjölskylda hugsanlega verið flutt frá Péturskoti eða ákveðið að eftir um það bil 30 ára búsetu á bænum væri komin tími til að færa sig um set. Í fasteignamati frá 1916-18 var þáverandi ábúandi sagður vera Ingólfur Þorkelsson en enginn var skráður þar til heimilis í manntali frá 1920<sup>42</sup> og þá er Péturskots ekki getið í Fasteignabók 1932.<sup>43</sup> Það er því vel hugsanlegt að Ingólfur hafi verið síðasti ábúandinn í Péturskoti og að það hafi verið farið í eyði 1931 þegar upplýsingum í Fasteignabókina 1932 var safnað saman. Þau leirkersbrot sem fundust við rannsóknina styðja þessa tímasetingu. Ekki er vitað hvenær húsinn voru tekin niður eða rifin en það hefur verið gert í það minnsta fyrir 1960 þar sem þau sjást ekki á loftmynd frá því ári.<sup>44</sup> Greining Gavins Lucas á leirkersbrotum sem fundust við rannsóknina styður þennan tímaramma en hann telur að sú vísbending sem safnið í heild sinni gefur um notkunarkeið bendi til árána 1880-1920.<sup>45</sup>

Í fasteignamati sem tekið var saman 1916 - 1918 kemur fram að Péturskot sé grasbýli úr landi Þorbjarnarstaða og að ábúandinn þar sé enn fremur eigandi kotsins.<sup>46</sup> Lýsing á húsakosti Péturskots er ekki nákvæm en það sem kemur fram er að hann skiptist í baðstofu sem er 8 x 5 álnir, eldhús sem er 5 x 4 álnir og geymsluhús sem sé 6 x 6 álnir að stærð. Þetta eru þrjú rými en mun fleiri rými eða hús eru sýnd á túnakorti frá 1919 því þar eru sýnd fjögur útihús umfram bæjarhúsin og þar af hafa tvö þeirra farið undir núverandi Reykjanesbraut (sjá mynd 41). Það verður því að teljast líklegast að umræddar mælingar eigi bara við bæjarhúsin. Í fasteignamatinu er að öllum líkindum notast í danska alin sem er 62,7 cm að lengd sem þýðir að baðstofan hefur verið um 5 x 3,1 m, eldhúsið 3,1 x 2,5 m og geymslan 3,8 x 3,8 m að stærð. Húsgrunnur án bíslagsins mældist 5,1 x 6,8 m. Hvernig sem á það er litið er erfitt að fá tölurnar úr fasteignamati til að stemma við þau mannvirki sem grafin voru upp við rannsóknina. Þrátt fyrir það má fá nokkrar vísbendingar úr Fasteignamatinu, t.d. er baðstofan

37 Gylfi Helgason, 2020, bls. 28

38 Ó-Þorbjarnarstaðir, bls. 3

39 <http://www.manntal.is>

40 Ó-Þorbjarnarstaðir?)

41 Magnús Jónsson, 1913, bls. 24

42 <http://www.manntal.is>

43 Fasteignabók 1932, bls. 23

44 LMI-Kort-A06-A-1099-qv

45 Vefpóstur 11. mars 2022

46 Fasteignamat 1916 - 1918, bls. 234



sögð stærst eða 5 x 3,1 m. Önnur hlið hennar er því sem næst jafn löng og gaflar húsgrunnins. Skemmri hlið baðstofunnar er 3,1 m sem þýðir að baðstofan hefur verið um helmingur hússins. Sé þetta rétt eru málin í fasteingamatinu utanmál en ekki innanmál. Lengri hlið eldhússins hefur sömu lengd og skemmri hlið baðstofunnar. Ef við setjum skemmri hlið eldhússins upp við hlið baðstofunnar erum við búin að fylla upp í lengd húsgrunnins að hluta en þá hefur ekki verið gerð grein fyrir ¼ hans. Geymslan er sögð vera 376 cm á lengd og breidd. Það rými passar ekki við þann hluta húsgrunnins sem eftir er, ekki við bísalagið eitt og sér og ekki heldur ef bætt er við þeim hluta húsgrunnins sem ekki hefur verið gert grein fyrir við bísalagið. Samt er bísalagið, í raun, það eina sem kemur til greina.

Það mælist lengst 362 cm og

mesta breidd er 270 cm. Á túnakortinu frá 1919 má enn fremur sjá að lítil viðbygging hefur verið syðst á norðvesturlaghið hússins og má fastlega gera ráð fyrir að þar hafi verið gengið inn í bæinn og að um litla forstofu hafi verið að ræða. Engar upplýsingar koma fram um það heldur í fasteingnamatinu. Það verður því að teljast frekar ónákvæm heimild.

Sýni var tekið úr gólfi kjallarans og annað úr gólfi bíslagsins til skordýragreiningar og sá Hrönn Konráðsdóttir um að greina þau.<sup>47</sup> Niðurstöður rannsóknar á því sýni (2021-22-2) sem tekið var úr kjallaragólfinu leiddi í ljós að þar var töluvert um skordýr sem lifa í rotnandi plöntleifum, rotnandi kjöti og þangi og húsdýraúrgangi.<sup>48</sup> Út því má ætla að í kjallaranum hafi verið geymd taða til húskyndingar en einnig matvæli þó að ekki sé hægt að útiloka áhrif smits frá eldhúsi. Hafi eldhúsið til að mynda verið staðsett fyrir ofan kjallarann má vel vera að matvæli hafi farið milli gólfborða og eða skordýrin sjálf og endað í kjallaranum. Sýni (2021-22-1) sem tekið var úr gólfi bíslagsins benti til þess að í bíslaginu hafi verið töluvert um rotnandi góðurleifar, raka og myglu.<sup>49</sup> Út frá þessum niðurstöðum má fastlega gera ráð fyrir því að bísalagið hafi verið nýtt sem geymsla og mun að öllum líkindum vera sú geymsla sem talin er upp í fasteingnamatinu frá 1916 - 1918.<sup>50</sup>

Um 3 m austan við bæinn var lítil tóft GK-166:027\_3 sem mun hafa verið einhvers konar geymsla. Á þessari litlu tóft hefur að öllum líkindum verið þak og þá er mögulegt að á henni hafi einnig verið gluggi þar sem rúðugler 2021-22-55 fannst í henni. Gólfplötur hennar

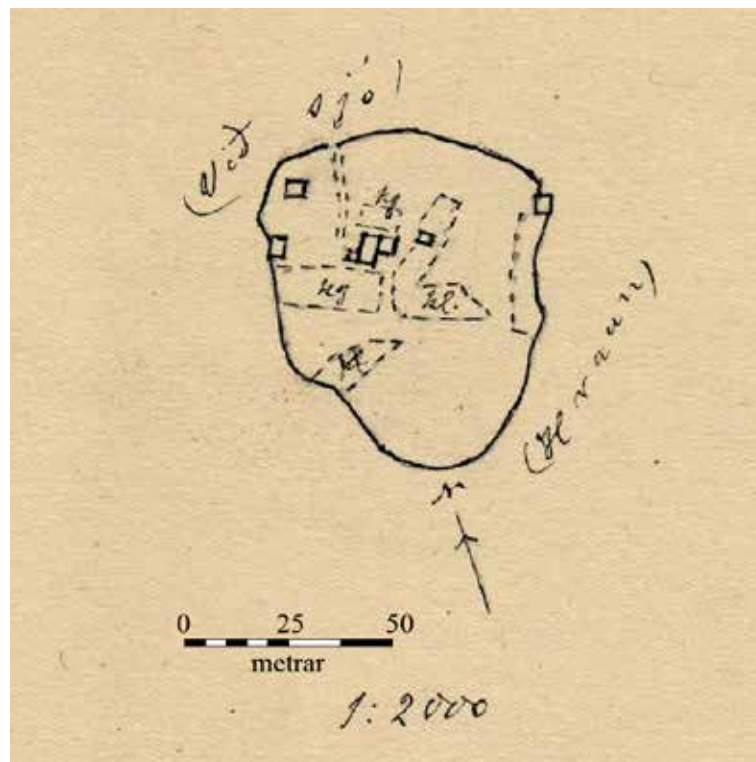

Mynd 41. Túnakort Péturskots frá 1919. Á því sjást að tvær litlar viðbyggingar hafa verið við bæjarhúsin. Að austanverðu var viðbygging sú sem hér hefur verið fjallað um en að vestanverðu hefur sennilega verið lítið fordyri. Þá sést einnig á túnakortinu fjögur útihús. Tvö þeirra voru rannsökuð við þessa rannsókn en tvö þeirra hafa horfið undir Reykjanesbrautina þegar hún var lögð á sjöunda áratug síðustu aldar.

47 Sjá viðauka 6

48 Viðauki nr. 6

49 Viðauki nr. 6

50 Fasteignamat 1916 - 1918, bls. 234

hefur verið um 2,5 x 1,3 m að stærð. Á gólfinu fannst ólífrænt efni sem ætla má að hafi verið gólfdukur. Elsta auglýsing á gólfduki sem fannst á timarit.is kom fram í Ísafold 28. ágúst 1889 og kostaði þá ein alin af þeim dúk 45 aura.<sup>51</sup> Það má leika sér að þeirri hugmynd að gólfefnið hafi verið umframbirgðir af gólfefni sem notað hafði verið á gólfið í bænum en auðvitað er það alveg óvíst.

Þriðja tóftin sem rannsókuð var í Péturskoti var tóft GK-166:027\_6 sem hafði verið byggð við utanverðan túngarð GK-166:027\_7. Þegar hún hafði verið hreinsuð fram, kom í ljós hellulagt gólf sem var frekar ójafnt þrátt fyrir að vera vel hlaðið. Í tóftinni fundust járnnaclar með viðarleifum sem að öllum líkindum hafa komið úr timburgrind og þá fannst einnig rúðugler í henni. Út frá þessum atriðum má draga þá ályktun að á tóftinni hafi verið þak og gluggi. Ekkert er vitað um hlutverk hússins. Í upphafi rannsóknar var gert ráð fyrir að hún hefði verið einhvers konar skepnuhús en engin áberandi lífræn lög fundust í tóftinni sem styðja þá tilgátu. Þá voru hellurnar það ójafnar að erfitt hefði verið að stinga út úr henni. Engu að síður þá fannst í henni brot af skeifu (2021-22\_59) sem gæti bent til þess að hún hafi verið nýtt sem hesthús. Staðsetningin passar ágætlega því talið er að við aldamót 19. og 20 aldar hafi þeim fjölgað byggðu sérstök hesthús undir hesta sína og var þá hesthúsunum oft valin staður í jaðri túnsins<sup>52</sup> líkt og við á um tóft GK-166:027:6. Það fundust þó líka í henni fiskibein sem gæti þá alveg eins bent til þess að hún hafi verið hjallur en það er þó ekki víst að það hafi þurft glugga eða þekju á slík hús. Líklega hefur hún haft margvísleg hlutverk og því erfitt að tilgreina með vissu tiltekið hlutverk út frá fyrirliggjandi vísbendingum..

Umhverfis bæinn var lítið afgirt tún. Túngarðurinn GK-166:027\_7 var grjóthlaðið garðlag sem ekki hafði verið mikið vandað til. Hafði því greinilega verði hrúgað upp svona til málamynda og hefur það væntanlega aldrei verið skepnuhelt og því hefur hlutverk þess verið frekar verið táknrænt. Táknræn mörk á milli leigusalans og leiguliðans en einnig leifar af hefð sem byrjaði með tilskipun frá hinum danska konungi.<sup>53</sup> Hluti túns og túngarðs var raskað þegar Reykjanesbrautin var lögð 1965<sup>54</sup> en þá virðist sem nyrsti hluti túnsins og tvö útihús hafi farið undir veg. Til að athuga hvort einhverjar minjar væru undir sverði sem ekki sæjust á yfirborði voru grafnir skurðir kerfisbundið í gegnum allt túnið. Þrátt fyrir að engin mannvirki kæmu í ljós við þá vinnu fengust með skurðunum áhugaverðar vísbendingar um ræktun túna enda hafði sorpi heimilisins verið dreift yfir túnið sem áburður næst bænum og þá skipti það engu máli úr hvaða efni það var.

Þær mannvistarleifar sem fundust á rannsóknarsvæði II voru að öllu leyti umfangsminni og ósamstæðari en á rannsóknarsvæði III sem lýst var hér að ofan en þó má segja að þær skiptist í tvö mengi. Það fyrra voru minjar tengdar skepnuhaldi og það seinna sumarhúsadvöl. Samkvæmt fornleifaskráningunni áttu tvö fjárhús (GK-167:041 og GK-167:038) að vera austanvert á rannsóknarsvæði II og voru tvær grjóthleðslur taldar vera líklegar leifar þessara húsa. Við rannsókn á þessum hleðslum er þó líklegra að önnur þeirra (GK-167:038) tilheyri litlu gerði en hin (GK-167:041) geti hugsanlega verið leifar túngirðingar sem einnig var skráð á svæðinu undir númerinu GK-167:011 og nefndist Aukatúngarður. Heimildin fyrir þessum fjárhúsum er örnefnaskrá Þorbjarnarstaða en þar kemur fram að ágreiningur var um staðsetningu og fjölda fjárhúsa.<sup>55</sup> Engu að síður þá staðfesti fornleifarannsóknin að hús hafði staðið á svæðinu því í ljós kom steypur sökkul húss sem virtist liggja til norðausturs og undir aðrein frá Reykjanesbrautinni. Út frá orðalagi í sömu örnefnaskrá má einnig ætla að fjárhúsin hafi verið tvö og að þau hafi staðið nærri hvort öðru.

51 Ísafold, 1889, 28. ágúst, bls. 276

52 Birna Lárusdóttir 2011, bls. 126

53 Björn Halldórsson 1983, bls. 68-70

54 Tíminn 1965, 26. okt, bls. 1

55 Ö-Þorbjarnarstaðir, bls. 4

Á loftmynd frá 1960<sup>56</sup> sjást tvær aðskildar byggingar á þessu svæði sem gera má ráð fyrir að séu umrædd fjárhús. Í skurðum 4 og 5 kom í ljós húsgrunnur syðra fjárhússins sem staðfestir að það er stórum hluta komið undir Reykjanesbrautina og að það nyrðra að öllu leyti.

Vestanvert á rannsóknarsvæði II var svo önnur minjaheild sem tengdist sumarhúsadvöl. Þar var að finna steypta gólfplötu sumarhúss, 2367-63 (Atli Rúnarsson 2020 bls, 90) og hjá henni var grjóthleðsla H1 sem munu að öllum líkindum hafa tengst sumarhúsinu þar. Hleðsla H1 sem skráð var af Minjastofnun Íslands virðist að öllum líkindum hafa verið einhvers konar grjótbeð sem legið hefur austan við sumarhúsið og afmarkað að einhverju leyti lítið grassvæði sem verið hefur umhverfis sumarbústaðinn. Þar var reyndar einnig Steinbogi GK-167:047 sem var grjóthlaðin brú sem legið hefur yfir þrönga mýrlenda kvos. Í örnefnaskrá segir að: „Upp í Aukatún lá gangbraut hlaðin sem garður, nefndist Steinbogi“ ... og að ... „Nokkru fyrir innan fyrrnefndan Steinboga mátti sjá marka fyrir öðrum Steinboga.“<sup>57</sup> Ekki liggur ljóst fyrir afhverju hlaða þurfti brú yfir þessa kvos þar sem vel hefði mátt komast fyrir hana þurrum fótum án þess að þurfa að taka stóra sveig framhjá henni og þá er ekki heldur ljóst hvað hlutverki hinn Steinboginn gengdi sem einnig er nefndur. Það er þó ekki hægt að útiloka að sá Steinbogi sem var rannsakaður hafi breytt um hlutverk eftir að sumarhúsið var reist og verið nýttur til að koma bifreið nær sumarhúsinu.

Vestast á rannsóknarsvæði II í lítilli kvos var svo hleðsla H2 sem einnig var skráð af Minjastofnun Íslands. Í raun var ekki beinlínis um hleðslu að ræða því grjótinu hafði einfaldlega verið hrúgað upp á þessum stað en það átti svo sem við um allar grjóthleðslurnar á svæðinu. Grjótíð í henni virtist mjög sambærilegt og grjót sem finna mátti í vegöxl Reykjanesbrautar og því vaknaði grunur um að hleðslan væri tiltölulega ung. Sunnan við hleðslu H1 var þó önnur, mun minni grjóthleðsla og má vera að þarna hafi verið lítið aðhald.

Á rannsóknarsvæði I voru grafnir tveir könnunarskurðir (nr. 1 og 2) til að kanna hvort þar leyndust minjar sem ekki sækjust á yfirborði. Innan þessa svæðis eða í nágrenni við það vísuðu heimildir til þess að þar hefðu staðið fjárhús GK-167:037.<sup>58</sup> Engin ummerki um slíkt mannvirki fundust hins vegar á svæðinu.

---

56 LMI-Kort-A06-A-1099-qv

57 Ö-Þorbjarnarstaðir, bls. 5

58 Gylfi Helgason 2020, bls. 55





## Heimildir

- Atli Rúnarsson (2020). *Reykjanesbraut. Fornleifaskráning vegna tvöföldunar Reykjanesbrautar og breyttrar landnotkunar*. Hafnarfjörður: Bygðasafn Hafnarfjarðar
- Birna Lárusdóttir (2011). *Mannvist. Sýnisbók íslenskra fornleifa*. Reykjavík: Opna
- Björn Halldórsson, Gísli Kristjánsson, Björn Sigfússon, & Þorsteinn Þorsteinsson. (1983). *Rit Björns Halldórssonar í Sauðlauksdal*. Reykjavík: Búnaðarfélag Íslands
- Bréf Minjastofnunar Íslands nr. 1. *Fyrirhugaðar rannsóknir á fornleifum vegna breikkunar Reykjanesbrautar frá Krýsuvíkurvegi að Hvassahrauni*. Ódagsett og án númers.
- Bréf Minjastofnunar Íslands nr. 2. *Fyrirhugaðar rannsóknir á fornleifum vegna breikkunar Reykjanesbrautar frá Krýsuvíkurvegi að Hvassahrauni*. Ódagsett og án númers.
- Fasteignabók* (1932). Löggilt af Fjármálaráðuneytinu samkvæmt lögum nr. 41, 8. sept. 1931. Reykjavík: Ríkisprentsmiðjan Gutenberg
- Fasteignamat 1916 - 1918*. Þjóðskjalasafn Íslands. Fasteignamat 1916 - 1918 - Undirmat; Gullbringusýsla Sótt af vef Þjóðskjalasafns Íslands: <https://icdb.landsbokasafn.is/document/ICDB/Fasteignamat%201916%20-%201918%20-%20Undirmat;%20Gullbringusýsla/?page=2vv>, 24.05.2021
- Lucas, Gavin. 2003. *Archaeological field manual*. Óútgefið leiðbeiningarit. Fornleifastofnun Íslands
- Gylfi Helgason (2020). *Fornleifaskráning vegna tvöföldunar Reykjanesbrautar (41), frá Hvassahrauni að Krýsuvíkurvegi II*. FS820-20152. Reykjavík: Fornleifastofnun Íslands ses <http://www.manntal.is>. Þjóðskjalasafn Íslands. Manntalsvefur. Sótt af <http://www.manntal.is/leit/péturskot/1880,1890,1901,1910/1/1890> 4. febrúar 2022
- Jon Nordsteien & Magnús Skúlason 2007. *Gömul timburhús. Útveggir, grind og klæðning*. 4. útgáfa. Reykjavík: Húsafríðunarnefnd ríkisins.
- LMI-Kort-A06-A-1099-qv. Svæði nr: 27 - Straumsvík. 1960-08-06. Loftmyndasafn, Landmælingar Íslands, Reykjavík. Sótt af <https://www.lmi.is/is/vefsjar/korta-og-loftmyndasofn/loftmyndasafn> 26. febrúar 2022.
- Ísafold* (1889, 28. ágúst). „Kaupið það sem á við þörf og smekk tímans.“ 69. tölublað. bls. 276. Sótt af vef Tímarits.is: <https://timarit.is/page/3941983>, 8. febrúar 2022
- Tíminn* (1965, 26. okt). „Keflavíkurvegurinn opnaður í morgun.“ 49. árgangur, bls. 1. Sótt af vef Tímarits.is: <https://timarit.is/page/1705221> 8. febrúar 2022
- Túnakort Píruskots (1919). Reykjavík: Þjóðskjalasafn Íslands.
- Magnús Jónsson (1913, 22. janúar). „Auglýsing.“ *Ísafold*. Ritstjórar: Ólafur Björnsson og Sigurður Hjörleifsson. 6. tölublað, bls. 24. Sótt af vef Tímarits.is: <https://timarit.is/page/3950538>, 24.05.2021
- Ö-Straumur (B) Örnefnalýsing Straums. Ari Gíslason skráði. Reykjavík: Örnefnasafn Stofnunar Árna Magnússonar í íslenskum fræðum.
- Ö-Straumur (A): Örnefnalýsing Straums. Gísli Sigurðsson, Gústaf Brynjólfsson, Ástvaldur Þorkelsson skráðu. Athugasemdir frá Bjarna Sigurðssyni, Hauki Sigurðssyni, Gísli Guðjónsson og Jósef Guðjónsson. Reykjavík: Örnefnasafn Stofnunar Árna Magnússonar í íslenskum fræðum.
- Ö-Þorbjarnastaðir: Örnefnalýsing Þorbjarnarstaða. Gísli Sigurðsson, Ástvaldur Þorkelsson, Gísli Guðjónsson, Magnús Guðjónsson og Gústaf Brynjólfsson skráðu. Reykjavík: Örnefnasafn Stofnunar Árna Magnússonar í íslenskum fræðum.





Viðaukar

## Viðauki 1, ljósmyndir

Heiti myndar	Dagsetning	Svæði	Skurður / tóft	Myndefni	Átt	Ljós-myndari
DSC_0125	06/05/21	2	Sk. 5	Skurður 5 - hleðsla vestur í skurði sést í forgrunni og fjárhús fjær	N	LLD
DSC_0126	06/05/21	2	Sk. 5	Skurður 5 - hleðsla vestur í skurði sést í forgrunni og fjárhús fjær	A	LLD
DSC_0127	06/05/21	2	Sk. 5	Skurður 5 - hleðsla vestur í skurði sést í forgrunni og fjárhús fjær	A	LLD
DSC_0128	06/05/21	2	Sk. 5	Skurður 5 - hleðsla vestur í skurði sést í forgrunni og fjárhús fjær	A	LLD
DSC_0129	06/05/21	2	Sk. 5	Klökk vestur í skurði 5	V	LLD
DSC_0130	06/05/21	2	Sk. 5	Hleðsla í vesturhluta skurðar	S	LLD
DSC_0131	06/05/21	2	Sk. 5	Fjárhús og hrun, austur í skurði	V	LLD
DSC_0132	06/05/21	2	Sk. 5	Fjárhús og hrun, austur í skurði	N	LLD
DSC_0133	06/05/21	2	Sk. 5	Fjárhús og hrun, austur í skurði	S	LLD
DSC_0134	06/05/21	2	Sk. 5	Fjárhús og hrun, austur í skurði	V	LLD
DSC_0135	06/05/21	2	Sk. 5	Fjárhús og hrun, austur í skurði	V	LLD
DSC_0136	06/05/21	2	Sk. 5	Fjárhús og hrun, austur í skurði	N	LLD
DSC_0137	06/05/21	2	Sk. 5	Hleðsla í skurði 5, vestan við fjárhús	N	LLD
DSC_0138	06/05/21	2	Sk. 5	Hleðsla í skurði 5, vestan við fjárhús	N	LLD
DSC_0139	07/05/21	2	Sk. 6	Steinbogi GH: 47	N	GH
DSC_0140	07/05/21	2	Sk. 6	Steinbogi GH: 47	NNV	GH
DSC_0141	07/05/21	2	Sk. 6	Austurhlíð Steinboga	V	GH
DSC_0142	07/05/21	2	Sk. 6	Austurhlíð Steinboga	V	GH
DSC_0143	07/05/21	2	Sk. 6	Vinnumynd SÓ + HS	VSV	GH
DSC_0144	07/05/21	2	Sk. 6	Vinnumynd LLD	A	GH
DSC_0145	07/05/21	2	Sk. 6	Steinbogi + vatn	NV	GH
DSC_0146	07/05/21	2	Sk. 7	Grjóthleðsla 002	V	GH
DSC_0147	07/05/21	2	Sk. 7	Grjóthleðsla 002	V	GH
DSC_0148	07/05/21	2	Sk. 7	Grjóthleðsla 002	NV	GH
DSC_0149	07/05/21	2	Sk. 7	Grjóthleðsla 002	A	GH
DSC_0150	07/05/21	2	Sk. 7	Grjóthleðsla 002	S	GH
DSC_0151	07/05/21	2	Sk. 7	Grjóthleðsla 002	V	GH
DSC_0152	07/05/21	2	Sk. 7	Grjóthleðsla 002	V	GH
DSC_0153	07/05/21	2	Sk. 7	Steypt gólfplata	NV	SÓ
DSC_0154	07/05/21	2	Sk. 7	Grjóthleðsla 2	V	SÓ
DSC_0155	10/05/21	2	Sk. 9	Yfirlitsmyfnir af grjóthleðslu	N	HS
DSC_0156	10/05/21	2	Sk. 9	Yfirlitsmyfnir af grjóthleðslu	A	HS
DSC_0157	10/05/21	2	Sk. 9	Yfirlitsmyfnir af grjóthleðslu	S	HS
DSC_0158	10/05/21	2	Sk. 9	Yfirlitsmyfnir af grjóthleðslu	S	HS
DSC_0159	10/05/21	2	Sk. 9	Yfirlitsmyfnir af grjóthleðslu	V	HS
DSC_0160	10/05/21	2	Sk. 9	Yfirlitsmyfnir af grjóthleðslu	V	HS
DSC_0161	10/05/21	2	Sk. 9	Uppfylling í hruanvegg, manngerð	S	HS
DSC_0162	10/05/21	2	Sk. 9	Uppfylling í hruanvegg, manngerð	S	HS
DSC_0163	10/05/21	2	Sk. 9	Uppfylling í hruanvegg, manngerð	V	HS
DSC_0164	10/05/21	2	Sk. 9	Uppfylling í hruanvegg, manngerð	V	HS
DSC_0165	10/05/21	2	Sk. 9	Uppfylling í hruanvegg, manngerð	N	HS
DSC_0166	10/05/21	2	Sk. 10	Yfirlitsmynd án stiku	S	HS
DSC_0167	10/05/21	2	Sk. 10	Yfirlitsmynd án stiku	A	HS
DSC_0168	10/05/21	2	Sk. 10	Yfirlitsmyndir	S	HS
DSC_0169	10/05/21	2	Sk. 10	Yfirlitsmyndir	A	HS
DSC_0170	10/05/21	2	Sk. 10	Yfirlitsmyndir	NA	HS

Heiti myndar	Dagsetning	Svæði	Skurður / tóft	Myndefni	Átt	Ljós-myndari
DSC_0171	10/05/21	2	Sk. 10	Yfirlitsmyndir	V	HS
DSC_0172	11/05/21	2	Sk. 4	Veggbröt í skurði 4	NA	SÓ
DSC_0173	11/05/21	2	Sk. 4	Veggbröt í skurði 4	NA	SÓ
DSC_0174	11/05/21	2	Sk. 4	Veggbröt í skurði 4	N	SÓ
DSC_0175	11/05/21	2	Sk. 4	Veggbröt í skurði 4	A	SÓ
DSC_0176	11/05/21	2	Sk. 4	Veggbröt í skurði 4	A	SÓ
DSC_0177	11/05/21	2	Sk. 4	Veggbröt í skurði 4	A	SÓ
DSC_0178	11/05/21	2	Sk. 4	Veggbröt í skurði 4	A	SÓ
DSC_0179	11/05/21	2	Sk. 4	Veggbröt í skurði 4	A	SÓ
DSC_0180	11/05/21	2	Sk. 4	Stétt í skurði 4	SA	SÓ
DSC_0181	11/05/21	2	Sk. 4	Stétt í skurði 4	SA	SÓ
DSC_0182	11/05/21	2	Sk. 4	Stétt í skurði 4	SA	SÓ
DSC_0183	11/05/21	2	Sk. 4	Stétt í skurði 4	SA	SÓ
DSC_0184	11/05/21	2	Sk. 4	Stétt í skurði 4	SA	SÓ
DSC_0185	11/05/21	2	Sk. 4	Stétt í skurði 4	SA	SÓ
DSC_0186	11/05/21	2	Sk. 4	Stétt í skurði 4	SA	SÓ
DSC_0187	11/05/21	2	Sk. 4	Stétt í skurði 4	NA	SÓ
DSC_0188	11/05/21	2	Sk. 4-5	Yfirlitsmynd yfir skurði 4 og 5	SA	SÓ
DSC_0189	11/05/21	2	Sk. 4	Stétt í skurði 4	SV	SÓ
DSC_0190	11/05/21	3	GK-166:027_7	Þversnið A í garðlag	S	SÓ
DSC_0191	11/05/21	3	GK-166:027_7	Þversnið A í garðlag	S	SÓ
DSC_0192	11/05/21	3	GK-166:027_7	Þversnið A í garðlag	S	SÓ
DSC_0193	11/05/21	3	GK-166:027_7	Þversnið A í garðlag	S	SÓ
DSC_0194	11/05/21	3	GK-166:027_7	Þversnið A í garðlag	S	SÓ
DSC_0195	11/05/21	3	GK-166:027_7	Þversnið A í garðlag	S	SÓ
DSC_0196	11/05/21	3	GK-166:027_7	Þversnið A í garðlag	S	SÓ
DSC_0197	11/05/21	3	GK-166:027_7	Þversnið A í garðlag	S	SÓ
DSC_0198	11/05/21	3	GK-166:027_7	Þversnið A í garðlag	S	SÓ
DSC_0199	11/05/21	3	GK-166:027_7	Þversnið A í garðlag	S	SÓ
DSC_0200	11/05/21	3	GK-166:027_7	Þversnið A í garðlag	S	SÓ
DSC_0201	11/05/21	3	GK-166:027_7	Þversnið A í garðlag	S	SÓ
DSC_0202	11/05/21	3	GK-166:027_7	Þversnið A í garðlag	S	SÓ
DSC_0203	11/05/21	3	GK-166:027_7	Þversnið A í garðlag	S	SÓ
DSC_0204	11/05/21	3	GK-166:027_7	Þversnið A í garðlag	S	SÓ
DSC_0205	11/05/21	3	GK-166:027_7	Þversnið A í garðlag	S	SÓ
DSC_0206	11/05/21	3	GK-166:027_7	Þversnið B í garðlag	V	JVG
DSC_0207	11/05/21	3	GK-166:027_7	Þversnið B í garðlag	V	JVG
DSC_0208	11/05/21	3	GK-166:027_7	Þversnið B í garðlag	V	JVG
DSC_0209	11/05/21	3	GK-166:027_7	Þversnið B í garðlag	V	JVG
DSC_0210	11/05/21	3	GK-166:027_7	Þversnið B í garðlag	V	JVG
DSC_0211	11/05/21	3	GK-166:027_7	Þversnið B í garðlag	V	JVG
DSC_0212	11/05/21	3	GK-166:027_7	Þversnið B í garðlag	V	JVG
DSC_0213	11/05/21	3	GK-166:027_7	Þversnið B í garðlag	V	JVG
DSC_0214	11/05/21	3	GK-166:027_7	Þversnið B í garðlag	V	JVG
DSC_0215	11/05/21	3	GK-166:027_7	Þversnið B í garðlag	V	JVG
DSC_0216	11/05/21	3	GK-166:027_7	Þversnið B í garðlag	V	JVG
DSC_0217	11/05/21	3	GK-166:027_7	Þversnið B í garðlag	V	JVG
DSC_0238	18/05/21	3	GK-166:027_1	Fólk við vinnu	S	SÓ
DSC_0239	18/05/21	3	GK-166:027_1	Fólk við vinnu	S	SÓ



Heiti myndar	Dagsetning	Svæði	Skurður / tóft	Myndefni	Átt	Ljós-myndari
DSC_0240	18/05/21	3	GK-166:027_1	Fólk við vinnu	N	SÓ
DSC_0241	18/05/21	3	GK-166:027_1	Fólk við vinnu	N	SÓ
DSC_0242	18/05/21	3	GK-166:027_3	Vinnumynd, tóft 027_3	SA	SÓ
DSC_0243	18/05/21	3	GK-166:027_3	Vinnumynd, tóft 027_3	NA	SÓ
DSC_0244	18/05/21	3	GK-166:027_3	Vinnumynd, tóft 027_3	NA	SÓ
DSC_0245	18/05/21	3	GK-166:027_3	Vinnumynd, tóft 027_3	N	SÓ
DSC_0246	18/05/21	3	Svæði 3	Vinnumynd	S	SÓ
DSC_0247	18/05/21	3	Svæði 3	Vinnumynd	S	SÓ
DSC_0248	18/05/21	3	Svæði 3	Vinnumynd	S	SÓ
DSC_0249	18/05/21	3	GK-166:027_6	Fjöl í hrunlagi [024]	V	LLD
DSC_0250	18/05/21	3	GK-166:027_6	Fjöl í hrunlagi [024]	S	LLD
DSC_0251	18/05/21	3	GK-166:027_6	Fjöl í hrunlagi [024]	V	LLD
DSC_0252	18/05/21	3	GK-166:027_6	Vinnumynd	SV	LLD
DSC_0253	18/05/21	3	GK-166:027_6	Fjöl	S	LLD
DSC_0254	18/05/21	3	GK-166:027_6	Fjöl	S	LLD
DSC_0255	18/05/21	3	GK-166:027_6	Vinnumynd	SV	LLD
DSC_0256	18/05/21	3	GK-166:027_6	Fólk við vinnu	SV	LLD
DSC_0257	19/05/21	3	GK-166:027_1	Vinnumynd	NA	SÓ
DSC_0258	19/05/21	3	GK-166:027_1	Vinnumynd	NV	SÓ
DSC_0259	19/05/21	3	GK-166:027_1	Vinnumynd	SV	SÓ
DSC_0260	19/05/21	3	GK-166:027_1	Vinnumynd	SA	SÓ
DSC_0261	19/05/21	3	GK-166:027_1	Vinnumynd	SA	SÓ
DSC_0262	19/05/21	3	GK-166:027_1	Vinnumynd	SA	SÓ
DSC_0263	19/05/21	3	GK-166:027_1	Vinnumynd	NA	SÓ
DSC_0264	19/05/21	3	GK-166:027_1	Vinnumynd	NA	SÓ
DSC_0265	19/05/21	3	GK-166:027_3	Vinnumynd	NA	HS
DSC_0266	19/05/21	3	GK-166:027_3	Vinnumynd	SA	HS
DSC_0267	19/05/21	3	GK-166:027_3	Vinnumynd	SV	HS
DSC_0268	19/05/21	3	GK-166:027_3	Vinnumynd	NV	HS
DSC_0269	19/05/21	3	Svæði 3	Fólk við vinnu		SÓ
DSC_0270	19/05/21	3	Svæði 3	Fólk við vinnu		SÓ
DSC_0271	19/05/21	3	Svæði 3	Fólk við vinnu		SÓ
DSC_0272	19/05/21	3	Svæði 3	Fólk við vinnu		SÓ
DSC_0273	19/05/21	3	Svæði 3	Fólk við vinnu		SÓ
DSC_0274	19/05/21	3	Svæði 3	Fólk við vinnu		SÓ
DSC_0275	19/05/21	3	Svæði 3	Fólk við vinnu		SÓ
DSC_0276	19/05/21	3	Svæði 3	Fólk við vinnu		SÓ
DSC_0277	19/05/21	3	Svæði 3	Fólk við vinnu		SÓ
DSC_0278	19/05/21	3	Svæði 3	Fólk við vinnu		SÓ
DSC_0279	19/05/21	3	Svæði 3	Fólk við vinnu		SÓ
DSC_0280	19/05/21	3	GK-166:027_1B	GK-166:027_1B	S	GH
DSC_0281	19/05/21	3	GK-166:027_1B	GK-166:027_1B	S	GH
DSC_0282	19/05/21	3	GK-166:027_1B	GK-166:027_1B	S	GH
DSC_0283	19/05/21	3	Svæði 3	Fólk við vinnu	N	GH
DSC_0284	19/05/21	3	Svæði 3	Fólk við vinnu	S	GH
DSC_0285	19/05/21	3	GK-166:027_3	Vesturveggur hreinsaður	V	HS
DSC_0286	19/05/21	3	GK-166:027_3	Vesturveggur hreinsaður	V	HS
DSC_0287	19/05/21	3	GK-166:027_3	Yfirlitsmynd af útihúsi	S	HS
DSC_0288	19/05/21	3	GK-166:027_3	Yfirlitsmynd af útihúsi	S	HS

Heiti myndar	Dagsetning	Svæði	Skurður / tóft	Myndefni	Átt	Ljós-myndari
DSC_0289	19/05/21	3	GK-166:027_3	Yfirlitsmynd af útihúsi	S	HS
DSC_0290	19/05/21	3	GK-166:027_3	Ólifrænt efni sem fannst í gólfi 027_3, dúkur? eða mögulega einangrun í lofti		HS
DSC_0291	19/05/21	3	GK-166:027_3	Ólifrænt efni sem fannst í gólfi 027_3, dúkur? eða mögulega einangrun í lofti		HS
DSC_0292	20/05/21	3	GK-166:027_3	Ólifrænt efni sem fannst í gólfi 027_3, dúkur? eða mögulega einangrun í lofti		HS
DSC_0293	20/05/21	3	GK-166:027_3	Ólifrænt efni sem fannst í gólfi 027_3, dúkur? eða mögulega einangrun í lofti		HS
DSC_0294	20/05/21	3	GK-166:027_3	Ólifrænt efni sem fannst í gólfi 027_3, dúkur? eða mögulega einangrun í lofti		HS
DSC_0295	20/05/21	3	GK-166:027_3	Ólifrænt efni sem fannst í gólfi 027_3, dúkur? eða mögulega einangrun í lofti		HS
DSC_0296	20/05/21	3	GK-166:027_3	Ólifrænt efni sem fannst í gólfi 027_3, dúkur? eða mögulega einangrun í lofti		HS
DSC_0297	20/05/21	3	GK-166:027_6	Hellulagt gólf í útihúsi 027_6 [025]	S	LLD
DSC_0298	20/05/21	3	GK-166:027_6	Hellulagt gólf í útihúsi 027_6 [025]	S	LLD
DSC_0299	20/05/21	3	GK-166:027_6	Hellulagt gólf í útihúsi 027_6 [025]	S	LLD
DSC_0300	20/05/21	3	GK-166:027_6	Hellulagt gólf í útihúsi 027_6 [025]	S	LLD
DSC_0301	20/05/21	3	GK-166:027_6	Hellulagt gólf í útihúsi 027_6 [025]	N	LLD
DSC_0302	20/05/21	3	GK-166:027_6	Hellulagt gólf í útihúsi 027_6 [025]	N	LLD
DSC_0303	20/05/21	3	GK-166:027_6	Hellulagt gólf í útihúsi 027_6 [025]	N	LLD
DSC_0304	20/05/21	3	GK-166:027_6	Hellulagt gólf í útihúsi 027_6 [025]	A	LLD
DSC_0305	20/05/21	3	GK-166:027_6	Hellulagt gólf í útihúsi 027_6 [025]	A	LLD
DSC_0306	20/05/21	3	GK-166:027_6	Hellulagt gólf í útihúsi 027_6 [025]	S	LLD
DSC_0307	20/05/21	3	GK-166:027_6	Hellulagt gólf í útihúsi 027_6 [025]	S	LLD
DSC_0308	21/05/21	3	GK-166:027_1A	Tilhoggið grjót úr veggheðslu íveruhúss 027_1A	0	LLD
DSC_0309	21/05/21	3	GK-166:027_1A	Tilhoggið grjót úr veggheðslu íveruhúss 027_1A	0	LLD
DSC_0310	21/05/21	3	GK-166:027_1A	Tilhoggið grjót úr veggheðslu íveruhúss 027_1A	0	LLD
DSC_0311	21/05/21	3	GK-166:027_1A	Tilhoggið grjót úr veggheðslu íveruhúss 027_1A	0	LLD
DSC_0312	21/05/21	3	GK-166:027_6	Tóft 027_6, mynd í 3D myndvinnslu	0	LLD
DSC_0313	21/05/21	3	GK-166:027_6	Tóft 027_6, mynd í 3D myndvinnslu	0	LLD
DSC_0314	21/05/21	3	GK-166:027_6	Tóft 027_6, mynd í 3D myndvinnslu	0	LLD
DSC_0315	21/05/21	3	GK-166:027_6	Tóft 027_6, mynd í 3D myndvinnslu	0	LLD
DSC_0316	21/05/21	3	GK-166:027_6	Tóft 027_6, mynd í 3D myndvinnslu	0	LLD
DSC_0317	21/05/21	3	GK-166:027_6	Tóft 027_6, mynd í 3D myndvinnslu	0	LLD
DSC_0318	21/05/21	3	GK-166:027_6	Tóft 027_6, mynd í 3D myndvinnslu	0	LLD
DSC_0319	21/05/21	3	GK-166:027_6	Tóft 027_6, mynd í 3D myndvinnslu	0	LLD
DSC_0320	21/05/21	3	GK-166:027_6	Tóft 027_6, mynd í 3D myndvinnslu	0	LLD
DSC_0321	21/05/21	3	GK-166:027_6	Tóft 027_6, mynd í 3D myndvinnslu	0	LLD
DSC_0322	21/05/21	3	GK-166:027_6	Tóft 027_6, mynd í 3D myndvinnslu	0	LLD
DSC_0323	21/05/21	3	GK-166:027_6	Tóft 027_6, mynd í 3D myndvinnslu	0	LLD
DSC_0324	21/05/21	3	GK-166:027_6	Tóft 027_6, mynd í 3D myndvinnslu	0	LLD
DSC_0325	21/05/21	3	GK-166:027_6	Tóft 027_6, mynd í 3D myndvinnslu	0	LLD
DSC_0326	21/05/21	3	GK-166:027_6	Tóft 027_6, mynd í 3D myndvinnslu	0	LLD
DSC_0327	21/05/21	3	GK-166:027_6	Tóft 027_6, mynd í 3D myndvinnslu	0	LLD
DSC_0328	21/05/21	3	GK-166:027_6	Tóft 027_6, mynd í 3D myndvinnslu	0	LLD
DSC_0329	21/05/21	3	GK-166:027_6	Tóft 027_6, mynd í 3D myndvinnslu	0	LLD
DSC_0330	21/05/21	3	GK-166:027_6	Tóft 027_6, mynd í 3D myndvinnslu	0	LLD
DSC_0331	21/05/21	3	GK-166:027_6	Tóft 027_6, mynd í 3D myndvinnslu	0	LLD
DSC_0332	21/05/21	3	GK-166:027_6	Tóft 027_6, mynd í 3D myndvinnslu	0	LLD







Heiti myndar	Dagsetning	Svæði	Skurður / tóft	Myndefni	Átt	Ljós-myndari
DSC_0431	21/05/21	3	GK-166:027_6	Tóft 027_6, mynd í 3D myndvinnslu	0	LLD
DSC_0432	21/05/21	3	GK-166:027_6	Tóft 027_6, mynd í 3D myndvinnslu	0	LLD
DSC_0433	21/05/21	3	GK-166:027_6	Tóft 027_6, mynd í 3D myndvinnslu	0	LLD
DSC_0434	21/05/21	3	GK-166:027_6	Tóft 027_6, mynd í 3D myndvinnslu	0	LLD
DSC_0435	21/05/21	3	GK-166:027_6	Tóft 027_6, mynd í 3D myndvinnslu	0	LLD
DSC_0436	21/05/21	3	GK-166:027_6	Tóft 027_6, mynd í 3D myndvinnslu	0	LLD
DSC_0437	21/05/21	3	GK-166:027_6	Tóft 027_6, mynd í 3D myndvinnslu	0	LLD
DSC_0438	21/05/21	3	GK-166:027_6	Tóft 027_6, mynd í 3D myndvinnslu	0	LLD
DSC_0439	21/05/21	3	GK-166:027_6	Tóft 027_6, mynd í 3D myndvinnslu	0	LLD
DSC_0440	21/05/21	3	GK-166:027_6	Tóft 027_6, mynd í 3D myndvinnslu	0	LLD
DSC_0441	21/05/21	3	GK-166:027_6	Tóft 027_6, mynd í 3D myndvinnslu	0	LLD
DSC_0442	21/05/21	3	GK-166:027_6	Tóft 027_6, mynd í 3D myndvinnslu	0	LLD
DSC_0443	21/05/21	3	GK-166:027_6	Tóft 027_6, mynd í 3D myndvinnslu	0	LLD
DSC_0444	21/05/21	3	GK-166:027_6	Tóft 027_6, mynd í 3D myndvinnslu	0	LLD
DSC_0445	21/05/21	3	GK-166:027_6	Tóft 027_6, mynd í 3D myndvinnslu	0	LLD
DSC_0446	21/05/21	3	GK-166:027_6	Tóft 027_6, mynd í 3D myndvinnslu	0	LLD
DSC_0447	21/05/21	3	GK-166:027_6	Tóft 027_6, mynd í 3D myndvinnslu	0	LLD
DSC_0448	21/05/21	3	GK-166:027_6	Tóft 027_6, mynd í 3D myndvinnslu	0	LLD
DSC_0449	21/05/21	3	GK-166:027_6	Tóft 027_6, mynd í 3D myndvinnslu	0	LLD
DSC_0450	21/05/21	3	GK-166:027_6	Tóft 027_6, mynd í 3D myndvinnslu	0	LLD
DSC_0451	21/05/21	3	GK-166:027_6	Tóft 027_6, mynd í 3D myndvinnslu	0	LLD
DSC_0452	21/05/21	3	GK-166:027_6	Tóft 027_6, mynd í 3D myndvinnslu	0	LLD
DSC_0453	21/05/21	3	GK-166:027_6	Tóft 027_6, mynd í 3D myndvinnslu	0	LLD
DSC_0454	21/05/21	3	GK-166:027_6	Tóft 027_6, mynd í 3D myndvinnslu	0	LLD
DSC_0455	21/05/21	3	GK-166:027_6	Tóft 027_6, mynd í 3D myndvinnslu	0	LLD
DSC_0456	21/05/21	3	GK-166:027_6	Tóft 027_6, mynd í 3D myndvinnslu	0	LLD
DSC_0457	21/05/21	3	GK-166:027_6	Tóft 027_6, mynd í 3D myndvinnslu	0	LLD
DSC_0458	21/05/21	3	GK-166:027_6	Tóft 027_6, mynd í 3D myndvinnslu	0	LLD
DSC_0459	21/05/21	3	GK-166:027_6	Tóft 027_6, mynd í 3D myndvinnslu	0	LLD
DSC_0460	21/05/21	3	GK-166:027_6	Tóft 027_6, mynd í 3D myndvinnslu	0	LLD
DSC_0461	21/05/21	3	GK-166:027_6	Tóft 027_6, mynd í 3D myndvinnslu	0	LLD
DSC_0462	21/05/21	3	GK-166:027_6	Tóft 027_6, mynd í 3D myndvinnslu	0	LLD
DSC_0463	25/05/21	3	GK-166:027_3	Yfirlitsmynd, austurveggur	A	HS
DSC_0464	25/05/21	3	GK-166:027_3	Yfirlitsmynd, öll tóftin	S	HS
DSC_0465	25/05/21	3	GK-166:027_3	Yfirlitsmynd, gólf	S	HS
DSC_0466	25/05/21	3	GK-166:027_3	Yfirlitsmynd, vesturveggur	V	HS
DSC_0467	25/05/21	3	GK-166:027_3	Tóft 027_3, mynd í 3D myndvinnslu, austurveggur	0	HS
DSC_0468	25/05/21	3	GK-166:027_3	Tóft 027_3, mynd í 3D myndvinnslu, austurveggur	0	HS
DSC_0469	25/05/21	3	GK-166:027_3	Tóft 027_3, mynd í 3D myndvinnslu, austurveggur	0	HS
DSC_0470	25/05/21	3	GK-166:027_3	Tóft 027_3, mynd í 3D myndvinnslu, austurveggur	0	HS
DSC_0471	25/05/21	3	GK-166:027_3	Tóft 027_3, mynd í 3D myndvinnslu, austurveggur	0	HS
DSC_0472	25/05/21	3	GK-166:027_3	Tóft 027_3, mynd í 3D myndvinnslu, gólf	0	HS
DSC_0473	25/05/21	3	GK-166:027_3	Tóft 027_3, mynd í 3D myndvinnslu, gólf	0	HS
DSC_0474	25/05/21	3	GK-166:027_3	Tóft 027_3, mynd í 3D myndvinnslu, gólf	0	HS
DSC_0475	25/05/21	3	GK-166:027_3	Tóft 027_3, mynd í 3D myndvinnslu, vesturveggur	0	HS
DSC_0476	25/05/21	3	GK-166:027_3	Tóft 027_3, mynd í 3D myndvinnslu, vesturveggur	0	HS
DSC_0477	25/05/21	3	GK-166:027_3	Tóft 027_3, mynd í 3D myndvinnslu, vesturveggur	0	HS
DSC_0478	25/05/21	3	GK-166:027_3	Tóft 027_3, mynd í 3D myndvinnslu, vesturveggur	0	HS
DSC_0479	25/05/21	3	GK-166:027_3	Tóft 027_3, mynd í 3D myndvinnslu, ytra byrði	0	HS



Heiti myndar	Dagsetning	Svæði	Skurður / tóft	Myndefni	Átt	Ljós-myndari
DSC_0529	25/05/21	3	GK-166: 027_6	Tóft 027_6, skurður í austurlanghlið	V	LLD
DSC_0530	25/05/21	3	GK-166: 027_6	Tóft 027_6, skurður í austurlanghlið	NA	LLD
DSC_0531	25/05/21	3	GK-166: 027_6	Tóft 027_6, skurður í austurlanghlið	NA	LLD
DSC_0532	25/05/21	3	GK-166: 027_6	Tóft 027_6, skurður í austurlanghlið	S	LLD
DSC_0533	25/05/21	3	GK-166: 027_6	Tóft 027_6, skurður í vesturlanghlið	A	LLD
DSC_0534	25/05/21	3	GK-166: 027_6	Tóft 027_6, skurður í vesturlanghlið	A	LLD
DSC_0535	25/05/21	3	GK-166: 027_6	Tóft 027_6, skurður í vesturlanghlið	A	LLD
DSC_0536	25/05/21	3	GK-166: 027_1a	Járnvir, einungis sýni tekið		SÓ
DSC_0537	25/05/21	3	GK-166: 027_1a	Járnvir, einungis sýni tekið		SÓ
DSC_0538	25/05/21	3	GK-166: 027_1a	Járnplötur og bárujárn		SÓ
DSC_0539	25/05/21	3	GK-166: 027_1a	Járnplötur og bárujárn		SÓ
DSC_0540	25/05/21	3	GK-166: 027_1a	Pottjárn, pípa, strompur?		SÓ
DSC_0541	25/05/21	3	GK-166: 027_1a	Pottjárn, pípa, strompur?		SÓ
DSC_0542	25/05/21	3	GK-166: 027_1a	Pottjárn, pípa, strompur?		SÓ
DSC_0543	25/05/21	3	GK-166: 027_1a	Stétt við suðvesturgaffl,	SA	SÓ
DSC_0544	25/05/21	3	GK-166: 027_1a	Stétt við suðvesturgaffl,	SA	SÓ
DSC_0545	25/05/21	3	GK-166: 027_1a	Stétt við suðvesturgaffl,	NA	SÓ
DSC_0546	25/05/21	3	GK-166: 027_1a	Stétt við suðvesturgaffl,	NA	SÓ
DSC_0547	25/05/21	3	GK-166: 027_1a	Stétt við norðvesturhlið	SA	SÓ
DSC_0548	25/05/21	3	GK-166: 027_1a	Stétt við norðvesturhlið	SA	SÓ
DSC_0549	25/05/21	3	GK-166: 027_1a	Stétt við norðvesturhlið	SA	SÓ
DSC_0550	25/05/21	3	GK-166: 027_1a	Stétt við norðvesturhlið	SV	SÓ
DSC_0551	25/05/21	3	GK-166: 027_1a	Yfirlitsmynd af 027_1		SÓ
DSC_0552	25/05/21	3	GK-166: 027_1a	Frágangur milli grjóthleðslu húsgrunns og timburhúss 027_1		SÓ
DSC_0553	25/05/21	3	GK-166: 027_1a	Frágangur milli grjóthleðslu húsgrunns og timburhúss 027_1		SÓ
DSC_0554	25/05/21	3	GK-166: 027_1a	Frágangur milli grjóthleðslu húsgrunns og timburhúss 027_1		SÓ
DSC_0555	25/05/21	3	GK-166: 027_1a	Steypaklumpur, umbúnaður um skorstein		SÓ
DSC_0556	25/05/21	3	GK-166: 027_1a	Steypaklumpur, umbúnaður um skorstein		SÓ
DSC_0557	25/05/21	3	GK-166: 027_1a	Steypaklumpur, umbúnaður um skorstein		SÓ
DSC_0558	25/05/21	3	GK-166: 027_1a	Steypaklumpur, umbúnaður um skorstein		SÓ
DSC_0559	27/05/21	3	GK-166: 027_1a	Ytrabyrði veggjar á íveruhúsi 027_1A	SV	SÓ
DSC_0560	27/05/21	3	GK-166: 027_1a	Ytrabyrði veggjar á íveruhúsi 027_1A	SV	SÓ
DSC_0561	27/05/21	3	GK-166: 027_1a	Frágangur milli grjóthleðslu húsgrunns og timburhúss 027_1	SV	SÓ
DSC_0562	27/05/21	3	GK-166: 027_1a	Frágangur milli grjóthleðslu húsgrunns og timburhúss 027_1	NV	SÓ
DSC_0563	27/05/21	3	GK-166: 027_1a	Gluggi á norðausturgaffli á íveruhúsi 027_1A	SV	SÓ
DSC_0564	27/05/21	3	GK-166: 027_1a	Gluggi á norðausturgaffli á íveruhúsi 027_1A	SV	SÓ
DSC_0565	27/05/21	3	GK-166: 027_1a	Gluggi á norðausturgaffli á íveruhúsi 027_1A	NV	SÓ
DSC_0566	27/05/21	3	GK-166: 027_1a	Gluggi á norðausturgaffli á íveruhúsi 027_1A	NV	SÓ
DSC_0567	27/05/21	3	GK-166: 027_1a	Gluggi á norðausturgaffli á íveruhúsi 027_1A	SV	SÓ
DSC_0568	27/05/21	3	GK-166: 027_1a	Innrabyrði á norðausturvegg íverutóftar 027_1A	NA	SÓ
DSC_0569	27/05/21	3	GK-166: 027_1a	Innrabyrði á norðausturvegg íverutóftar 027_1A	NA	SÓ
DSC_0570	27/05/21	3	GK-166: 027_1a	Suðausturveggur í kjallara og gólf íveruhúss 027_1A	SA	SÓ
DSC_0571	27/05/21	3	GK-166: 027_1a	Suðausturveggur í kjallara og gólf íveruhúss 027_1A	SA	SÓ
DSC_0572	27/05/21	3	GK-166: 027_1a	Suðausturveggur í kjallara og gólf íveruhúss 027_1A	SA	SÓ
DSC_0573	27/05/21	3	GK-166: 027_1a	Norðvesturveggur í kjallara í íveruhúsi 027_1A	NV	SÓ
DSC_0574	27/05/21	3	GK-166: 027_1a	Norðvesturveggur í kjallara í íveruhúsi 027_1A	NV	SÓ

Heiti myndar	Dagsetning	Svæði	Skurður / tóft	Myndefni	Átt	Ljós- myndari
DSC_0575	27/05/21	3	GK-166: 027_1a	Norðvesturveggur í kjallara í íveruhúsi 027_1A	NV	SÓ
DSC_0576	27/05/21	3	GK-166: 027_1a	Yfirlitsmynd yfir tóft 027_1	SA	SÓ
DSC_0577	27/05/21	3	GK-166: 027_1a	Yfirlitsmynd yfir tóft 027_1	SA	SÓ
DSC_0578	27/05/21	3	GK-166: 027_1a	Yfirlitsmynd yfir tóft 027_1	NV	SÓ
DSC_0579	27/05/21	3	GK-166: 027_1a	Yfirlitsmynd yfir tóft 027_1	NV	SÓ
DSC_0580	27/05/21	3	GK-166: 027_1a	Yfirlitsmynd yfir tóft 027_1	NV	SÓ
DSC_0581	27/05/21	3	GK-166: 027_1a	Yfirlitsmynd yfir tóft 027_1	NV	SÓ
DSC_0582	27/05/21	3	GK-166: 027_1a	Yfirlitsmynd yfir tóft 027_1	NV	SÓ
DSC_0583	27/05/21	3	GK-166: 027_1a	Möguleg grjóthleðsla		SÓ
DSC_0584	27/05/21	3	GK-166: 027_1a	Möguleg grjóthleðsla		SÓ
DSC_0585	27/05/21	3	GK-166: 027_1a	Möguleg grjóthleðsla		SÓ
DSC_0586	27/05/21	3	GK-166: 027_1a	Möguleg grjóthleðsla		SÓ
DSC_0587	27/05/21	3	GK-166: 027_1a	Sniðmynd af kjallara 027_1A	NA	SÓ
DSC_0588	27/05/21	3	GK-166: 027_1a	Sniðmynd af kjallara 027_1A	NA	SÓ
DSC_0589	27/05/21	3	GK-166: 027_1a	Sniðmynd af kjallara 027_1A	NA	SÓ
DSC_0590	27/05/21	3	GK-166: 027_1a	Sniðmynd af kjallara 027_1A	NA	SÓ
DSC_0591	27/05/21	3	GK-166: 027_1a	Sniðmynd af kjallara 027_1A	NA	SÓ
DSC_0592	27/05/21	3	GK-166: 027_1a	Sniðmynd af kjallara 027_1A	SA	SÓ
DSC_0593	27/05/21	3	GK-166: 027_1a	Sniðmynd af kjallara 027_1A	SA	SÓ
DSC_0594	27/05/21	3	GK-166: 027_1a	Sniðmynd af kjallara 027_1A	SA	SÓ
DSC_0595	27/05/21	3	GK-166: 027_1a	Sniðmynd af kjallara 027_1A	SA	SÓ
DSC_0596	27/05/21	3	GK-166: 027_1a	Sniðmynd af kjallara 027_1A	SA	SÓ
DSC_0597	27/05/21	3	GK-166: 027_1a	Sniðmynd af kjallara 027_1A	SA	SÓ
DSC_0598	27/05/21	3	GK-166: 027_1a	Sniðmynd af kjallara 027_1A	SA	SÓ
DSC_0599	27/05/21	3	GK-166: 027_1a	Sniðmynd af kjallara 027_1A	SA	SÓ
DSC_0600	27/05/21	3	GK-166: 027_1a	Sniðmynd af kjallara 027_1A	SA	SÓ
DSC_0601	27/05/21	3	GK-166: 027_1a	Sniðmynd af kjallara 027_1A	SA	SÓ
DSC_0602	27/05/21	3	GK-166: 027_1a	Sniðmynd af kjallara 027_1A	NV	SÓ
DSC_0603	27/05/21	3	GK-166: 027_1a	Sniðmynd af kjallara 027_1A	NV	SÓ
DSC_0604	27/05/21	3	GK-166: 027_1a	Sniðmynd af kjallara 027_1A	NV	SÓ
DSC_0605	27/05/21	3	GK-166: 027_1a	Sniðmynd af kjallara 027_1A	NV	SÓ
DSC_0606	27/05/21	3	GK-166: 027_1a	Sniðmynd af kjallara 027_1A	NV	SÓ
DSC_0607	27/05/21	3	GK-166: 027_1a	Sniðmynd af kjallara 027_1A	NV	SÓ
DSC_0608	27/05/21	3	GK-166: 027_1a	Gólf í kjallara íveruhúss 027_1A	SV	SÓ
DSC_0609	27/05/21	3	GK-166: 027_1a	Gólf í kjallara íveruhúss 027_1A	SV	SÓ
DSC_0610	27/05/21	3	GK-166: 027_1a	Gólf í kjallara íveruhúss 027_1A	SV	SÓ
DSC_0611	27/05/21	3	GK-166: 027_1a	Gólf í kjallara íveruhúss 027_1A	SV	SÓ
DSC_0612	27/05/21	3	GK-166: 027_1a	Gólf í kjallara íveruhúss 027_1A	NA	SÓ
DSC_0613	27/05/21	3	GK-166: 027_1a	Gólf í kjallara íveruhúss 027_1A	NA	SÓ
DSC_0614	27/05/21	3	GK-166: 027_1a	Gólf í kjallara íveruhúss 027_1A	NA	SÓ



## Viðauki 2, fygildismyndaskrá

Heiti myndar	Myndefni	Dagsetning	Ljósmyndari
DJI_0001	Svæði 2	14.05.2021	HG
DJI_0002	Svæði 2	14.05.2021	HG
DJI_0003	Svæði 2	14.05.2021	HG
DJI_0004	Svæði 2	14.05.2021	HG
DJI_0005	Svæði 2	14.05.2021	HG
DJI_0006	Svæði 2	14.05.2021	HG
DJI_0007	Svæði 2	14.05.2021	HG
DJI_0008	Svæði 2	14.05.2021	HG
DJI_0009	Svæði 2	14.05.2021	HG
DJI_0010	Svæði 2	14.05.2021	HG
DJI_0011	Svæði 2	14.05.2021	HG
DJI_0012	Svæði 2	14.05.2021	HG
DJI_0013	Svæði 2	14.05.2021	HG
DJI_0014	Svæði 2	14.05.2021	HG
DJI_0015	Svæði 2	14.05.2021	HG
DJI_0016	Svæði 3	14.05.2021	HG
DJI_0017	Svæði 3	14.05.2021	HG
DJI_0018	Svæði 3	14.05.2021	HG
DJI_0019	Svæði 3	14.05.2021	HG
DJI_0020	Svæði 3	14.05.2021	HG
DJI_0021	Svæði 3	14.05.2021	HG
DJI_0022	Svæði 3	14.05.2021	HG
DJI_0023	Svæði 3	14.05.2021	HG
DJI_0024	Svæði 3	14.05.2021	HG
DJI_0025	Svæði 3	14.05.2021	HG
DJI_0026	Svæði 3	14.05.2021	HG
DJI_0027	Svæði 3	14.05.2021	HG
DJI_0028	Svæði 3	14.05.2021	HG
DJI_0029	Svæði 3	14.05.2021	HG
DJI_0885	Svæði 2, fyrir rannsókn	04.05.2021	HG
DJI_0886	Svæði 2, fyrir rannsókn	04.05.2021	HG
DJI_0887	Svæði 2, fyrir rannsókn	04.05.2021	HG
DJI_0888	Svæði 2, fyrir rannsókn	04.05.2021	HG
DJI_0889	Svæði 2, fyrir rannsókn	04.05.2021	HG
DJI_0890	Svæði 2, fyrir rannsókn	04.05.2021	HG
DJI_0891	Svæði 2, fyrir rannsókn	04.05.2021	HG
DJI_0892	Svæði 2, fyrir rannsókn	04.05.2021	HG
DJI_0893	Svæði 2, fyrir rannsókn	04.05.2021	HG
DJI_0894	Svæði 2, fyrir rannsókn	04.05.2021	HG
DJI_0895	Svæði 2, fyrir rannsókn	04.05.2021	HG
DJI_0896	Svæði 2, fyrir rannsókn	04.05.2021	HG
DJI_0897	Svæði 2, fyrir rannsókn	04.05.2021	HG
DJI_0898	Svæði 2, fyrir rannsókn	04.05.2021	HG
DJI_0899	Svæði 2, fyrir rannsókn	04.05.2021	HG
DJI_0900	Svæði 2, fyrir rannsókn	04.05.2021	HG
DJI_0901	Svæði 2, fyrir rannsókn	04.05.2021	HG
DJI_0902	Svæði 2, fyrir rannsókn	04.05.2021	HG
DJI_0903	Svæði 2, fyrir rannsókn	04.05.2021	HG
DJI_0904	Svæði 2, fyrir rannsókn	04.05.2021	HG

Heiti myndar	Myndefni	Dagsetning	Ljósmyndari
DJI_0905	Svæði 2, fyrir rannsókn	04.05.2021	HG
DJI_0906	Svæði 2, fyrir rannsókn	04.05.2021	HG
DJI_0907	Svæði 1, fyrir rannsókn	04.05.2021	HG
DJI_0908	Svæði 1, fyrir rannsókn	04.05.2021	HG
DJI_0909	Svæði 1, fyrir rannsókn	04.05.2021	HG
DJI_0910	Svæði 1, fyrir rannsókn	04.05.2021	HG
DJI_0911	Svæði 1, fyrir rannsókn	04.05.2021	HG
DJI_0912	Svæði 1, fyrir rannsókn	04.05.2021	HG
DJI_0913	Svæði 1, fyrir rannsókn	04.05.2021	HG
DJI_0914	Svæði 1, fyrir rannsókn	04.05.2021	HG
DJI_0915	Svæði 1, fyrir rannsókn	04.05.2021	HG
DJI_0916	Svæði 1, fyrir rannsókn	04.05.2021	HG
DJI_0917	Svæði 1, fyrir rannsókn	04.05.2021	HG
DJI_0918	Svæði 1, fyrir rannsókn	04.05.2021	HG
DJI_0919	Svæði 2, fyrir rannsókn	05.05.2021	HG
DJI_0920	Svæði 2, fyrir rannsókn	05.05.2021	HG
DJI_0921	Svæði 2, fyrir rannsókn	05.05.2021	HG
DJI_0922	Svæði 2, fyrir rannsókn	05.05.2021	HG
DJI_0923	Svæði 2, fyrir rannsókn	05.05.2021	HG
DJI_0924	Svæði 2, fyrir rannsókn	05.05.2021	HG
DJI_0925	Svæði 2, fyrir rannsókn	05.05.2021	HG
DJI_0926	Svæði 2, fyrir rannsókn	05.05.2021	HG
DJI_0927	Svæði 2, fyrir rannsókn	05.05.2021	HG
DJI_0928	Svæði 2, fyrir rannsókn	05.05.2021	HG
DJI_0929	Svæði 2, fyrir rannsókn	05.05.2021	HG
DJI_0930	Svæði 2, fyrir rannsókn	05.05.2021	HG
DJI_0931	Svæði 2, fyrir rannsókn	05.05.2021	HG
DJI_0932	Svæði 2, fyrir rannsókn	05.05.2021	HG
DJI_0933	Svæði 2, fyrir rannsókn	05.05.2021	HG
DJI_0934	Svæði 2, fyrir rannsókn	05.05.2021	HG
DJI_0935	Svæði 2, fyrir rannsókn	05.05.2021	HG
DJI_0936	Svæði 2, fyrir rannsókn	05.05.2021	HG
DJI_0937	Svæði 2, fyrir rannsókn	05.05.2021	HG
DJI_0938	Svæði 2, fyrir rannsókn	05.05.2021	HG
DJI_0939	Svæði 2, fyrir rannsókn	05.05.2021	HG
DJI_0940	Svæði 2, fyrir rannsókn	05.05.2021	HG
DJI_0941	Svæði 1, skurðir	05.05.2021	HG
DJI_0942	Svæði 1, skurðir	05.05.2021	HG
DJI_0943	Svæði 1, skurðir	05.05.2021	HG
DJI_0944	Svæði 1, skurðir	05.05.2021	HG
DJI_0945	Svæði 1, skurðir	05.05.2021	HG
DJI_0946	Svæði 1, skurðir	05.05.2021	HG
DJI_0947	Svæði 1, skurðir	05.05.2021	HG
DJI_0948	Svæði 1, skurðir	05.05.2021	HG
DJI_0949	Svæði 1, skurðir	05.05.2021	HG
DJI_0950	Svæði 1, skurðir	05.05.2021	HG
DJI_0951	Svæði 1, skurðir	05.05.2021	HG
DJI_0952	Svæði 1, skurðir	05.05.2021	HG
DJI_0953	Svæði 2, skurðir og hledslur	07.05.2021	HG
DJI_0954	Svæði 2, skurðir og hledslur	07.05.2021	HG



### Viðauki 3, einingaskrá

Eininga nr	Svæði	Skurðir / tóft	Lýsing	dags	Skráð af
001	2	Sk. 6	GK-167:0447 Hleðsla /Steinbogi. 1-2 umför af grjóti, þar ofan var hrúga af smásteinum. Jarðvegur hefur verið ofan á.	07/05/21	
002	2	Sk. 7	Hleðsla 1. Grjóthrúga austan við steypa plötu	07/05/21	SÓ
003	2	Sk. 4	Steyp tveggubrot í skurði 4	11/05/21	SÓ
004	2	Sk. 4	Stétt úr hraunhellum í skurði 4	11/05/21	SÓ
005	2	Sk. 5	Steyp tveggubrot í skurði 5.	11/05/21	LLD
006	2	Sk. 5	Hleðsla í skurði, vestan við steyp tveggubrot [005]	11/05/21	LLD
007	2	Sk. 8	GK-167:038 hleðsla / fjárhús. Gerði? - hleðsla sýnileg á yfirborði	11/05/21	LLD
008	3	Sk. 17/18/19	Mannvist í heimatúni	12/05/21	JVG
009	3	Sk. 20	Mannvist í kálgarði	12/05/21	JVG
010	3	Sk. 20	Kálgarður, hleðsla	12/05/21	JVG
011	3	Sk. 16/17	Hleðsla	12/05/21	JVG
012	3	GK-166:027_3	Hópnúmer fyrir útihús 3	20/05/21	HS
013	3	GK-166:027_3	Yfirborð	20/05/21	HS
014	3	GK-166:027_3	Hrun	20/05/21	HS
015	3	GK-166:027_3	Dúkur í gólfi útihúss 027_3 Grjóthrun / veggbrun í bæjartóft 027_1A	20/05/21	HS
016	3	GK-166:027_1	Grjóthrun / veggbrun í bæjartóft, kjallara 027_1A	20/05/21	SÓ
017	3	GK-166:027_1	Skorsteinn í kjallara 027_1A	20/05/21	SÓ
018	3	GK-166:027_1	Vegghleðsla / kjallari	20/05/21	SÓ
019	3	GK-166:027_1	Stétt	20/05/21	SÓ
020	3	GK-166:027_1	Skurður fyrir kjallara (ekki rannsaður)	20/05/21	SÓ
021	3	GK-166:027_1	Kjallaraguggi	20/05/21	SÓ
022	3	GK-166:027_1	Bæjartóft / hlaðinn kjallari	20/05/21	SÓ
023	3	GK-166:027_3	Gólf í útihúsi 027_3	20/05/21	HS
024	3	GK-166:027_6	Hrun yfir hellulagt gólf í 027_6	21/05/21	LLD
025	3	GK-166:027_6	Hellulagt gólf í 027_6	21/05/21	LLD
026	3	GK-166:027_1	Stórgrýti í kjallarafyllingu í bæjartóft 027_1A	26/05/21	SÓ
027	3	GK-166:027_1	Hrun í bislagi 027_1B	26/05/21	SÓ
028	3	GK-166:027_1	Gólf í bislagi 027_1B	26/05/21	SÓ
029	3	GK-166:027_1	Kjallaragólf í bæjartóft 027_1A	26/05/21	SÓ
030	3	GK-166:027_1	Húsgrunnur 027_1A, grjóthlaðinn og límdur með steypu	26/05/21	SÓ
031	3		Möguleg hleðsla á skurðamótum 16 og 17	26/05/21	SÓ
032	2		GK-167:041 hleðsla / fjárhús	10/05/21	HS
033	3	GK-166:027_1	Vegghleðsla / bislag		



## Víðauki 4, fundaskrá

Fund- númer	Einingar- númer	Svæði	Fundarstaður	Efni	Efni (undir- flokkur)	Tegund	Nótur	Lýsing	Lengd (cm)	Breidd (cm)	Hæð/hykkt (cm)	Þyngd (g)	Fjöl- di	Skráð af
2021-22- 01	024	3	GK-166:027_6	Gler		Ílát	Þ.á.m. hálf kókfaska og lítil faska, heil.	Flokkugler, glær, 14 brot, flest með saumi. Þ.á.m. heil lítil faska merkt "C. SCHOU KØBENHAVN" og með "29" á botni. Hæð 6,9 cm, þvermál 2,3 cm, saumur nær upp að barni; hálf kókfaska (neðri hluti), mesta þvermál 6 cm; botni í 2 hlutum. 7,6 cm í þvermál, þykkt hlíða 0,4 cm; brot af hlíðu, 8 cm í þvermál, þykkt 0,4 cm.				793,5	14	LLD
2021-22- 02	024	3	GK-166:027_6	Viður				Unninn viður, ferstrendur. Brotið af báðum langhlöðum.	3,3	1,0	0,8	0,66	1	LLD
2021-22- 03		3	GK-166:027_6	Bein	Dýrabein		Hryggjalöður og bein úr fæti.					15,36	2	LLD
2021-22- 04	024	3	GK-166:027_6	Skel				Kúskel, að mestu heil.				2,50	1	LLD
2021-22- 05	024	3	GK-166:027_6	Leir	Leirker	Rör		Brenndur leir, rauðbrúnum glerungur á báðum hlíðum. Líklega hluti af fræmslitröri. Samskonar gripur og 2021-22-60.	9,3	6,5	1,3	135,47	1	LLD
2021-22- 06	024	3	GK-166:027_6	Steypa		Ílát	Lítil steypubútur	Lítil steypubútur úr grófri steypu, inniheldur smávödur.	2,2	1,9	1,2	4,37	1	LLD
2021-22- 07		3	Skurðir hreinsun	Bein	Dýrabein		Þ.á.m. kjalki úr litlu dýri með tönnum í og tónn úr stærra spendýri.					24,99	9	Vantar
2021-22- 08		3	Skurðir hreinsun	Leir	Leirker	Ílát		Þrjú postulinsbrot. Stærsta brot mælt.	7,5	4,0	0,4	23,23	3	
2021-22- 09		3	Skurðir hreinsun	Málmur	Járn + koparblanda + málmur		Þ.á.m tvær ristar og öngull	Ýmsir málmgripir. A) Járnkrökur. 6,9 x 2,2 x 0,7 cm. B) Rist, úr koparblöndu, brotið af öðrum enda. 5,1 x 2,5 x 0,1 cm. C) Rist, úr málm (þjatur? ál?), brotið af öðrum enda. 4,5 x 3,0 x 0,2. D) Járnútur, hugsanlega leggur af nagla, brotið af báðum endum. 3,2 x 0,7 x 0,5 cm (utan ryðfúttlinga). E) Ögretanlegur járnútur. 5,8 x 2,0 x 0,7 cm.				49,47	5	
2021-22- 10		3	Skurðir hreinsun	Steinn + stenkoll			2 Steimpöður/skífur og stenkoll	Tvö brot af steinskífum og eitt stenkoll. Steinskífur samtals 35,64 g. Stærri steinskífa: 5,3 x 4,8 x 0,4 cm. Steinkoll: 5,28 g. 3,9 x 2,3 x 1,1 cm.	5,3	4,8	0,4	40,91	3	
2021-22- 11		3	Skurðir hreinsun	Leir	Leirker	Ílát	Leirkerbrot, líklega diskur á meðal brottanna. Fallegt blátt og rautt munstur á flestum brottanna.	18 leirkerbrot, með hvítum glerungi. Þar af fimm brot af brún og eitt af botni. A.m.k. fjögur ílát. Stærsta brot mælt.	5,7	3,3	0,7	41,13	18	

Fundnúmer	Einingarnúmer	Svæði	Fundarstaður	Efni	Efni (undirflokkur)	Tegund	Nótur	Lýsing	Lengd (cm)	Breidd (cm)	Hæð/pykkt (cm)	Þyngd (g)	Fjöldi	Skráð af
2021-22-12		2	Skurður 4, 167:038	Málmur	Járn		Járnfestingar, verkfært og vír.	Ýmsir járngrípir. A) Dyrakrækja og samfösi festing/lykja. Krækja: 12,2 x 3,1 x 0,6 cm. Festing: 5,0 x 2,2 x 0,6 cm. B) Tveir járnneinar. Annar: Lengd 36 cm, þvermál 0,6 cm. Himn: Lengd 10 cm, þvermál 0,6 cm. C) Festing/lörn með nagla, lykka á öðrum enda, brotið af hinum. 27,3 x 3,5 x 2,5 cm. D) L-laga festing. 20,3 x 16,1 x 0,5 cm. E) Nýleg festing. 4,2 x 2,9 x 1,9 cm. F) Rauður rafmagnsvír. Þvermál 0,1 cm.	8,5	2,6	1,9	493	7	
2021-22-13		2	Skurður 4, 167:038	Viður			Eins og horn í laginu.	Viðarbútur, ógreinanlegur.	8,5	2,6	1,9	12,16	1	
2021-22-14		2	Skurður 4, 167:038	Plast		Vífta?	Stórt plaststykki og hluti af, eins og víftu.	Stórt plaststykki (14,8 x 14,3 x 0,4 cm) og þriggja arma spaði (lengd spaða 10,2 cm, þykkt 0,7 cm).	14,8	14,3	0,4	53,39	1	
2021-22-15		2	Skurður 4, 167:038	Gler		Ílát	Líti glerbrot, græn.	Brot úr ílát, græn, 11 talsins. Stærsta brot mælt.	5,4	2,4	0,3	23,46	11	
2021-22-16		2	Skurður 5, 167:038	Málmur	Járn + ál?		4 stór járn stykki, festingar og rör.	Ýmsir málmgríp. A) Málmrör, líklega ál, með tveimur bláum rafhúðuðum múffum. Lengd um 46 cm, þvermál rörs 1,2 cm, þvermál múffa 2,3 cm. B) Járnstykki, festing, með lafi á öðrum enda. 29,0 x 3,0 x 0,4 cm. C) Járnstykki, 55,2 x 3,8 x 0,8 cm. D) Járnstykki, festing, samsett úr þremur bútum. 53,6 x 3,2 x 0,2 cm.				1377	4	
2021-22-17		2	Skurður 5, 167:038	Gler		Rúðugler		Rúðugler.	4,2	1,7	0,3	3,83	1	
2021-22-18	027	3	GK-166:027_1 (B)	Málmur	Járn		Járnstykki, minnir á lóð eða bjöllu.	Brot úr steypujárnsgrip, bjöllumaga.	12,3	12,2	6,3	361,54	1	
2021-22-19	016	3	GK-166:027_1 (A)	Gler		Ílát		Átta brot úr a.m.k. þremur ílátum. Fimm mossgræn brot, 0,3-0,4 cm þykk, stærsta brot 5,6 x 2,8 cm. Tvö glær brot, 0,4 cm þykk, stærri brot 5,8 x 5,5. Eitt glært brot, 0,2 cm þykkt, 3,9 x 1,9 að stærð.				62,48	8	
2021-22-20	016	3	GK-166:027_1 (A)	Málmur	Járn	Strompur	Hlutar af járn stromp.	Járnstrompur, í 8 bútum. Stærsti bútur mældur. Búturinn er mjórrí í amann endan, þar sem honum hefur verið sneygð inn í aðra hluta strompsins. Mesta þvermál 12,8 cm, minnsta 12,2 cm. Þykkt járn 0,4 cm.	36,2	12,8		5053	8	
2021-22-21	016	3	GK-166:027_1 (A)	Bein	Dýrabein							6,72	9	vantar
2021-22-22	016	3	GK-166:027_1 (A)	Málmur	Járn		Járnplötur og vírar	Ýmsir járngríp. A) Tvö járnbrot/þynnur með leifum af hvítri málningu á báðum hliðum. Líklega sama og 2021-22-79 (sjá A), stærri brot 18,8 x 6,7 x 0,1 cm. B) Tvær járnþynnur. Önnur 20,6 x 1,9 x 0,2 cm, hin 10,9 x 2,4 x 0,1 cm. C) Tveir vírbútar. Sá styttri 12,1 cm á lengd og 0,3 cm í þvermál. Sá lengri um 64 cm á lengd og 0,4 cm í þvermál, á öðrum endanum er járnstykki með tveimur götum 6,2 x 1,4 x 0,7 cm að stærð.				168,13	6	

Fundnúmer	Einingarnúmer	Svæði	Fundarstaður	Efni	Efni (undirflokkur)	Tegund	Nótur	Lýsing	Lengd (cm)	Breidd (cm)	Hæð/pykk (cm)	Þyngd (g)	Fjöldi	Skráð af
2021-22-23	016	3	GK-166:027_1 (A)	Steinkol				Steinkol.	3,5	2,9	1,9	16,14	1	
2021-22-24	016	3	GK-166:027_1 (A)	Víður			Eims og horn í laginu.	Víðarbútur, ógremanlegur.	7,4	2,6	1,4	6,26	1	
2021-22-25	016	3	GK-166:027_1 (A)	Leir				Leirkerbsbrot, brún, með hvítum glerungi.	4,2	3,2	0,4	5,26	1	
2021-22-26	016	3	GK-166:027_1 (A)	Málmur	Járn	Naglar		Þrjú naglar. A) Lengd 4,8 cm, þvermál leggjar 0,3 cm, þvermál hauss a.m.k. 0,6 cm. B) Lengd 4,4 cm, þvermál leggjar 0,3 cm, þvermál hauss a.m.k. 0,5 cm. C) Lengd 3,9 cm, þvermál leggjar 0,6 cm, þvermál hauss a.m.k. 1,3 cm.				8,49	3	
2021-22-27	016	3	GK-166:027_1 (A)	Steinn			Tveir unnir steinar	Tveir unnir steinar, báðir brotnir. Annar kvamarsteinn, líklega efri steinn, 22,3 x 16,9 x 4,0 cm. Fullt þvermál líklega um 34 cm. Hinn líklega sleggja, 11,4 x 6,7 x 5,8 cm.	22,3	16,9	4,0	2225	2	SÓ
2021-22-28	019	3	GK-166:027_1 (A), gangstétt vestan tóftar.	Leir	Leirker	Ílát	Tvö leirkerbrot, líklega af sama ílát og eitt með rífluðu munstri.	Þrjú leirkerbrot. Tvö með hvítum glerungi, líklega af sama ílát, annað með merki um víðgerð. Eitt með ljósgulbrúnum glerungi og rífluðu munstri. Steirsta brot mælt.	5,4	4,5	0,8	39,97	3	SÓ
2021-22-29	019	3	GK-166:027_1 (A), gangstétt vestan tóftar.	Gler		Ílát	2 brot úr flöskubottinum.	Brot úr tveimur flöskubottinum. Annað graent, þykkt hlíða 0,5 cm, hitt glaert, þykkt hlíða 0,5 cm.				23,41	2	SÓ
2021-22-30	019	3	GK-166:027_1 (A), gangstétt vestan tóftar.	Málmur	Járn			Nagli og járnstykki ca 10 cm langt og sveigt.				39,72	2	SÓ
2021-22-31	015	3	GK-166:027_3	Gler		Rúðugler		Rúðugler, 56 brot. Leiðar af raðri og hvítri máhingu á mörgum brotum. Steirsta brot mælt.	13,6	5,9	0,3	659	56	HS
2021-22-32	015	3	GK-166:027_3	Tjörupappi?		Dúkur	Bútar af dúk m. áferð, rautt munstur.	Sjú bútar af dúk með áferð, rautt köflótt munstur. Steirsti bútur mældur. Samskonar dúkur og 2021-22-54. Tjörupappi?	12,9	6,5	0,2	49,72	7	HS
2021-22-33	021	3	GK-166:027_1 (A) [021]	Málmur	Járn	Nagli	Langur m. flötum haus.	Nagli. Lengd 6,0 cm, þvermál leggjar mest 0,4 x 0,3 cm, mjókkar til enda. Haus: 1,4 x 1,2 cm.	6,0	1,4	1,2	4,80	1	
2021-22-34	021	3	GK-166:027_1 (A)	Gler		Rúðugler		Rúðugler, 94 brot. Steirsta brot 9,9 x 5,6 x 0,3. Eitt graent brot úr ílát, 1,5 x 0,4 x 0,4 cm.	9,9	5,6	0,3	224,29	95	
2021-22-35	021	3	GK-166:027_1 (A)	Leir	Leirker	Ílát	Leirker, hvít lítil brot.	Tvö leirkerbrot með hvítum glerungi. Passa saman, bæði af brún. Steirsta brot mælt.	3,1	2,1	0,5	4,62	2	
2021-22-36	023	3	Gólf í úrhúsi GK-166:027_3	Leir	Leirker	Ílát	Hvít og munstruð brot.	15 leirkerbrot, með hvítum glerungi. Þar af þrjú af botni, tvö af brún. Flest líklega sama ílát, hugsanlega skál. Steirsta brot mælt.	5,2	4,3	0,4	38,55	15	HS
2021-22-37	023	3	Gólf í úrhúsi GK-166:027_3	Bein	Dýrabain		Kjálki					23,43	1	HS

Fund- dánúmer	Einingar- númer	Svæði	Fundarstaður	Efni	Efni (undir- flokkur)	Tegund	Nótur	Lýsing	Lengd (cm)	Breidd (cm)	Hæð/pykkt (cm)	Þyngd (g)	Fjöl- di	Skráð af
2021-22- 38	026	3	Hreinsun GK- 166:027_1	Málmur	Járn	Vír og nagli	Stór nagli og 3 vírar	Ýmsir járngrípír. A) Stór nagli, brotið af enda leggjar. Lengd 7,2 cm, þvermál leggjar 0,9 cm. Þvermál hauss 2,3 cm. B) Teinn, líklega leggur af nagla. Lengd 4,6, þvermál mest 0,4 x 0,3 cm, mjókkar til annars enda. C) Tveir bútar af gaddavír, gaddar að mestu brotnir af. Lengd 16,4 cm og 15,1 cm. Þvermál vírs 0,2 cm.				68,64	4	
2021-22- 39	026		Hreinsun GK- 166:027_1	Bein	Dýrabein		Bein líkl. úr kind.					15,97	2	vantar
2021-22- 40	026	3	Hreinsun, GK- 166:027_1	Steypa + málmur	Steypa + járn		Hluti úr byggingu, málmplata umvaðin steypu	Steypuklumpur. Í honum eru tveir hraungrýsmolar og tveir járnþynnur, 3 cm á breidd, 0,05 cm þykkar.	11,7	9,2	6,7	297,38	1	
2021-22- 41	029	3	GK- 166:027_1(A)	Bein	Dýrabein		Bein líkl. úr kind.					11,06	1	vantar
2021-22- 42		3	Skurðir, hreinsun	Gler		Ílát	Grænt flöskugler	Tvö brot úr ílát, græn. Annað hluti af flöskustúti, saumur á hlið nær upp að barni, þykkt 0,5 cm. Hitt 2,9 x 2,1 x 0,2.				12,82	2	JVG
2021-22- 43		3	Skurðir, hreinsun	Víður				Unnin víður. Lítil spýta, brotið af a.m.k. annari skammhlíð.	11,6	2,1	0,8	8,76	1	JVG
2021-22- 44		3	Skurðir, hreinsun	Bein	Dýrabein		Brot úr beinum					6,92	8	JVG
2021-22- 45		3	Skurðir, hreinsun	Bein	Dýrabein		Dýrabein, brennd.	Brennd bein.				2,47	4	JVG
2021-22- 46		3	Skurðir, hreinsun	Steinkol			Þrjú lítil brot úr steinkolum.	Þrjú steinkol. Stærsta brot mælt.	2,8	2,0	0,9	5,58	3	JVG
2021-22- 47		3	Skurðir, hreinsun	Víður		Víðarkol		Tvö víðarkol. Stærra brot mælt,	3,2	1,5	1,5	1,50	2	JVG
2021-22- 48		3C	Skurðir, hreinsun	Leir	Leiker	Ílát	Þrjú lítil, hvít leik- ersbrot.	Þrjú leikersbrot, með hvítum glerungi. Stærsta brot mælt.	2,9	2,6	0,5	7,41	3	JVG
2021-22- 49		3	GK- 166:027_3, gripir úr gólfi	Bein	Dýrabein		Mögul. fiskbein					0,91	1	HS
2021-22- 50	014	3	GK- 166:027_3, gripir úr gólfi	Plast		Plastpokar		Sælgeituspoki. Nóa konfekt brjóstyskur.				0,83	1	HS
2021-22- 51	014	3	GK- 166:027_3, gripir úr gólfi	Leir	Leiker	Ílát		Leikersbrot, brún, með hvítum glerungi.	1,5	1,3	0,3	0,71	1	HS
2021-22- 52	015	3	GK- 166:027_3, gripir úr gólfi	Skel			Tvær lítlar skeljar, ein hvít, hin hvít og fjólublá.	Tvö skeljabrot.				0,93	2	HS



Fundnúmer	Einingarnúmer	Svæði	Fundarstaður	Efni	Efni (undirflokkur)	Tegund	Nótur	Lýsing	Lengd (cm)	Breidd (cm)	Hæð/pykk (cm)	Þyngd (g)	Fjöldi	Skráð af
2021-22-53	015	3	GK-166:027_3, gripir úr gólfri	Málmur	Járn		Járnplötur	Járnplötur, fimm brot. Stærsta brot mælt.	8,7	7,0	0,1	46,12	5	HS
2021-22-54	015	3	GK-166:027_3, gripir úr gólfri	Tjörupappi?		Dúkur	Bútar af dúk m. áferð, rautt munstur.	Fjórir bútar af dúk með áferð, rautt köflótt munstur. Stærsti bútur mældur. Samskonar dúkur og 2021-22-32. Tjörupappi?	6,3	5,0	0,3	11,82	4	HS
2021-22-55	023	3	GK-166:027_3, gripir úr gólfri	Gler		Rúðugler		Rúðugler, 37 brot. Leifar af rauðri og hvítri málingu á mörgum brotum. Stærsta brot mælt.	14,3	10,0	0,3	722	37	HS
2021-22-56	016	3	GK-166:027_1 (A)	Plast		Plast-pokar		Sjö sælgetis- og samlokupokar. Söma hamborgari; Söma kjóðoka með nauiahakki og osti; Gaff-linn roast beef (fyrir 1995); Freyju hrís; Mars; Toffeecrisp (b.f. 1. ág 1994); einn ómerktur poki.				11,47	7	
2021-22-57	016	3	GK-166:027_1 (A)	Leir		Múrstein	Brot úr múrsteinum	12 gulbrún múrsteinsbrot. Stærsta brot mælt.	8,5	8,1	3,5	203,17	12	
2021-22-58	026	3	GK-166:027_1 (A)	Bein	Dýrabein		Bein líkl. úr kind.					1283	129	SÓ
2021-22-59	024	3	GK-166:027_6	Málmur	Járn		3 járnst, 12 járn-naglar	Ýmsir járngríp. A) Skeifubrot. Tvö gót sjáanleg, með flangri gróp. Engin merki um skaffa. 9,1 x 2,4 x 0,4 cm. B) Járnstykki, með víðarleifum. 13,7 x 1,9 x 0,3 cm. C) Járnaglar, einn heill en beygður, 15 brot. Víðarleifar á mörgum brotum. Heill nagli. Upphafleg lengd um 10,5 cm. Þvermál leggjar 0,6 cm, þvermál hauss 0,8 cm. Brot: Lengd 1,4-4,4 cm, þvermál leggja 0,4-0,6 cm.				121,04	18	LLD
2021-22-60	016	3	GK-166:027_1 (A)	Leir		Rör		Brenndur leir, rauðbrúnn glerungur á báðum hlöðum. Líklega hluti af enda á frærennslisróri. Samskonar gripur og 2021-22-5.	7,4	7,0	3,6	129,73	1	
2021-22-61	016	3	GK-166:027_1(A)	Málmur	Járn		Járnplötur og virar	Ýmsir járngríp. A) Járnplata, með þremur naglagötum. 21,1 x 17,8 x 0,1. B) Nagli, lítill ryðgaður. Lengd 6,4 cm, þvermál leggjar mest 0,4 x 0,3 cm, mjókkar til enda. Þvermál hauss 1,2 cm. C) Nagli, beygður. Upphafleg lengd um 9,4 cm, þvermál leggjar 0,5 cm, þvermál hauss 1,1 cm. D) Vir, fimm brot. Lengd 9,3-30 m. Öryðgað þvermál 0,4 cm. E) Gaddavir, tveir bútar. Þvermál virs mest 0,3 cm. F) Þrjú járnstykki, ógreinanleg brot. Stærsta brot: 6,8 x 1,7 x 0,4 cm.				223,93	13	
2021-22-62	016	3	GK-166:027_1(A)	Bein	Dýrabein		Fugla-, fiska-, húsdýrabein					505	123	

Fundnúmer	Einingarnúmer	Svæði	Fundarstaður	Efni	Efni (undirflokkur)	Tegund	Nótur	Lýsing	Lengd (cm)	Breidd (cm)	Hæð/pykkt (cm)	Þyngd (g)	Fjöldi	Skráð af
2021-22-63	016	3	Bejartóft, 027_1(A) [016]	Gler		Ílát	Flöskugler, grænt	Brot úr ílátum, flest flöskugler, alls 54 brot. A) Niu glær brot, þar af eitt úr ferköntuðu íláti, þykkt 0,3 cm; önnur úr sívöllum flöskum, þykkt 0,3-0,4 cm, saumur sést á einu broti. B) Sex dökkgræn flöskubrot, líklega öll úr sama grip, þar með flöskuháls og botn í tveimur brotum. Þvermál 5,1 cm, þykkt hiða 0,4. Saumur sést ekki á barmi háls. Aletrun á tveimur brotum, "...erse..." og "...alv[...]". D) Fimm mosgræn brot, þykkt 0,4 cm, 34 græn brot, þykkt 0,3-0,4 cm, þar af eitt brot af botni. Saumur sést á tveimur brotum. E) 34 græn brot, þykkt 0,4 cm. Saumur sést á þremur brotum.				417,54	54	
2021-22-64	024	3	Gripir úr tóft 027_6 [024]	Málmur	Járn	Naglar	Járnaglar, sumir með víðarleifum á.	42 naglar og naglabrot, þar af fjórir heilir rónaglar. Víðarleifar á mörgum nöglum. A) Rónaglar. Lengd 3,3-3,8 cm, þvermál leggjá 0,4 cm, þvermál hauss, 1,1-1,5 cm, þvermál róar 1,7-1,9 cm. B) Naglar. Stærsti nagli: Lengd 16 cm (sveigður), þvermál leggjá 0,6, þvermál hauss 1,4 cm. Þvermál flestra annarra nagla 0,4-0,5 cm.	9,0	5,4	2,8	320,91	42	LLD/ JVG
2021-22-65	024	3	Gripir úr tóft 027_6 [024]	Víður + málmur	Víður + járn			Ógreinanlegur víður, 19 bútar. Stærsti bútur mældur. Leiðir af tveimur járnögglum í einum bút, líklega ferstrendir, þvermál 0,4 cm. Far eftir tvo ferstrenda koparnagla í öðrum, þvermál 0,3 cm.	9,0	5,4	2,8	89,88	19	LLD/ JVG
2021-22-66	026	3	GK-166:027_1(A)	Gler		Ílát	Flöskugler, grænt og glært, flöskuháls með málm tappa	Flöskugler, alls nju brot. Fimm græn brot, þar af þrjú af flöskuhálsi, eiga saman, þykkt 0,5. Saumur nær yfir barn hálsins. Þykkt hinna grænu brotanna 0,3 og 0,4 cm. Fjógur glær brot, þykkt 0,3 cm, þ.á.m. flöskuháls með málm tappa, Martell kóniak.				209,00	9	SÓ
2021-22-67	024	3	GK-166:027_6	Steinkol				15 steinkol. Stærsta brot mælt.	11,2	8,0	5,2	602,47	15	LLD/ JVG
2021-22-68	024	3	GK-166:027_6	Bein	Dýrabain		Fiska og húsdýrabain					17,80	3	LLD/ JVG
2021-22-69	024	3	GK-166:027_6	Víður				Ógreinanlegur víður, 7 bútar. Stærsti bútur mældur. Leiðir af járnagla í einum bút, þvermál 0,6 cm.	8,4	5,8	3,0	46,21	7	LLD/ JVG
2021-22-70	026	3	GK-166:027_1(A)	Málmur	Járn+bly?		Járnvir, járnplata og málmrör.	Ýnsir málmgripir. A) Málmrör (bly?), beygt í U og víða útflipt. Full lengd um 42,5 cm, þvermál um 1,5 cm. B) Gaddavirsbútur. Lengd um 42,5 cm, þvermál virs 0,2 cm. C) Járnplata, beygd. Full lengd um 19,5, breidd 4,2 cm, þykkt 0,1 cm.				322,84	3	SÓ
2021-22-71	024	3	GK-166:027_6	Málmur	Járn			Tveir járngríp. A) Festing/lóm með tveimur götum. Lykkja á öðrum enda, brotið af hinum. 9,5 x 4,8 x 1,7 cm. B) Þynna, með einu gati. Brotið af báðum endum. 6,3 x 2,0 x 0,1 cm.				103,94	2	LLD/ JVG
2021-22-72	016	3	GK-166:027_1 (A)	Skel				Kúskel, heil.				2,38	1	

Fund- dánúmer	Eimingar- númer	Svæði	Fundarstaður	Efni	Efni (undir- flokkur)	Tegund	Nótur	Lýsing	Lengd (cm)	Breidd (cm)	Hæð/pykkt (cm)	Þyngd (g)	Fjöl- di	Skráð af
2021-22- 73	024	3	GK-166:027_6 [024]	Leir	Leiker	Ílát	Leikersbrot, hvít	Þrjú leikersbrot. Tvö með hvítum glerungi; annað botn. Eitt með gulum glerungi. Stærsta brot mælt.	4,4	2,8	0,3	10,54	3	LLD/ JVG
2021-22- 74	016	3	GK- 166:027_1(A)	Leir	Leiker	Ílát	Leikersbrot, hvít með munstri	Sex leikersbrot, með hvítum glerungi, þar af eitt af brún. A.m.k. þrjú ílát. Stærsta brot mælt.	2,9	1,7	0,6	8,04	6	
2021-22- 75	024	3	GK-166:027_6	Gler		Rúðugler		Rúðugler, tvö brot. Stærta brot mælt.	3,9	2,3	0,3	6,38	2	LLD/ JVG
2021-22- 76	026	3	GK-166:027_1 (A)	Plast + pappír		Skirtreini	Félagsskirtreini Kvart- miluklúbsins	Félagsskirtreini Kvartmiluklúbsins 2007. Eigandi: Heimir Karlsson, kt. 111281-5489.	8,6	5,5	0,05	2,16	1	SÓ
2021-22- 77	024	3	GK- 166:027_6,úr hrensun yfir gólf, þakhrun?	Málmur	Járn		Járn og járnaglar, sumt samblandað við.	Ýmsir járngrípir. A) Festing/lóm með þremur götum, nagli í einu gati. Lykkja (brotin) á öðrum enda, brotið af hinum. 18,6 x 2,1 x 2,5 cm. B) Rónagli. Lengd 3,3 cm, þvermál leggjar 0,4 cm, þvermál hauss 1,3 cm, þvermál róar 1,7 cm. C) 20 naglar og naglabrot, víðarfeifar á mörgum nöglum. Lengd 1,7-8,3 cm. Þvermál hausa 0,9-1,6 cm, þvermál leggja 0,4-0,6 cm.				195,57	22	LLD
2021-22- 78	027	3	GK-166:027_1 (B), úr hrensun	Gler		Ílát	Gler og græn glerbrot af íláti, brún flöskuglerbrot.	Sex brot úr a.m.k. þremur ílátum. Þrjú brot af lítil fer- kantaðri fölblágrænni flösku, passa saman. Stærð flösku 9,9 x 2,8 x 2,9; saumur nær upp að barni. Tvö gler brot, pykkt 0,3 cm. Brúnn flöskustútur, þvermál stúts mest 3,1 cm, pykkt hlíða 0,4 cm; saumur nær upp að barni.				94,87	6	GH
2021-22- 79	029	3	GK-166:027_1 (A), neðst inni.	Málmur	Járn+ál?		Járn ílát, naglar og járn til byggingar.	Ýmsir málgríp, flestir járn. A) Þrjú járnbrot/þynnur, með leifum af hvítri málingu á báðum hlöðum. Líklega ílát eða hlíf. Stærsta brotið er hluti af barni. 23,6 x 9,9 x 0,1 cm. B) Handfang úr járn. Brotið af öðrum enda, eitt gat á hinum. Full lengd um 18,5 cm, breidd 6,3 cm, þykkt 0,7 cm. C) Járnbitur, líklega gluggajám. 12,8 x 1,6 x 0,3 cm. D) Tveir járnaglar, höfuð brotin af báðum. Annar 7,6 cm á lengd, 0,4 cm í þvermál. Hin 4,6 cm á lengd, 0,4 cm í þvermál. E) Sjö ógreinanleg járnbrot/ þynnur. Stærsta 10,0 x 8,0 x 0,2 cm. F) Málþynna (ál?). 3,9 x 2,5 x 0,05 cm.				275,47	14	SÓ
2021-22- 80	029	3	GK-166:027_1 (A), neðst inni.	Steinn			Brot úr þakskífum	Brot af tveimur steinskífum. Stærta brot mælt.	9,7	6,4	0,4	32,15	2	SÓ
2021-22- 81	029	3	GK-166:027_1 (A), neðst inni.	Steinkol				23 steinkolabrot. Stærsta brot mælt.	4,9	2,8	2,2	115,14	23	SÓ
2021-22- 82	029	3	GK-166:027_1 (A), neðst inni.	Leir	Leiker	Ílát	Leikersbrot, ílát m. munstri.	12 leikersbrot, a.m.k. fimm ílát. Fimm brot líklega úr sama íláti, þar af eitt brot af botni/hlið, hvítur glerungur að innan en appelsínugulur, blár og svartur að utan. Önnur brot með hvítum glerungi, þar af þrjú brot af brún. Stærsta brot mælt.	7,1	5,6	1,2	64,07	12	SÓ
2021-22- 83	029	3	GK-166:027_1 (A), neðst inni.	Bein	Dýrabain		Kind og a.m.k. 26 af bein úr fisk.					100,15	38	SÓ

Fundnúmer	Eimingarnúmer	Svæði	Fundarstaður	Efni	Tegund	Nótur	Lýsing	Lengd (cm)	Breidd (cm)	Hæð/pykkt (cm)	Þyngd (g)	Fjöldi	Skráð af
2021-22-84	024	3	GK-166:027_6, úr hreinsun yfir gólf, þakhrun?	Viður + járn málmur			Ógreinanlegur víður, 13 bútar. Stærsti bútur mældur. Leiðar af járnöglum í tveimur bútum.	12,5	4,4	3,8	85,75	13	LLD
2021-22-85	027	3	GK-166:027_1 (B), úr hreinsun	Bein		Bein líkl. úr kind.					113,10	9	GH
2021-22-86	027	3	GK-166:027_1 (B), úr hreinsun	Málmur		Naglar og fl.	Ýmsir járngrjpir. A) Fimm þynnur. Þar af þrjár samantar af svipaðri stærð, lengd 6,4-7,0 cm, breidd 4,1 cm, þykkt þynna 0,3 cm. Fjórtá þynna af sömu breidd og þykkt, lengd 8,2 cm. Fimm þynna 6,9 x 5,5 x 0,1 cm. B) Vírútar, fjórir vírar vaðfir saman. Lengd 7,4 cm, þvermál 0,5 cm, þvermál víra 0,2 cm. C) Járnbrót, mögulega hluti af áhaldi. Flatt öðru megin en rúnað á hinni hlið. 6,2 x 3,3 x 0,5 cm.				277,05	7	GH
2021-22-87		3	Skurðir, hreinsun	Gler	Ílát	Glært brót úr íláti.	Brót úr íláti, glært.	7,6	5,3	0,4	18,11	1	JVG
2021-22-88	029	3	GK-166:027_1(A), neðst inni.	Gler	Ílát	Gler og græn glerbrót	8 brót úr ílátum. Fjögur gler brót, stærsta brót 3,2 x 2,9 x 0,4. Fjögur græn brót, stærsta brót 3,5 x 2,9 x 0,2.				28,90	11	SÓ
2021-22-89		3	Skurðir, hreinsun	Málmur	Járn	Járn nagli og lítið járn stykki.	Tveir járngrjpir. A) Leggur af nagla. Lengd 7,4 cm, þvermál 0,4 cm. B) Ögremenlegt brót. 1,8 x 1,7 x 0,6 cm.				4,65	2	JVG
2021-22-90		3	Skurðir, hreinsun	Málmur	Naglar		Tveir naglar. A) Leggur af nagla. Lengd 7,8 cm, þvermál 0,4 cm. B) Rónagli. Lengd 3,3 cm, þvermál leggjar 0,6 cm, þvermál hauss 1,9 cm, þvermál róar 1,6 cm.				12,10	2	JVG
2021-22-91	027	3	GK-166:027_1(B), úr hreinsun.	Steinkol + víðarkol		Steinkol og frauðlegt brennt létt steinefni.	Eitt steinkol (2,8 x 1,4 x 0,8), eitt víðarkol (2,6 x 2,1 x 1,7).	2,6	2,1	1,7	4,10	2	GH
2021-22-92		3	Skurðir, hreinsun	Viður	Viðarkol		Tvö lítil víðarkol. Stærra brót mælt.	1,1	1,1	0,6	0,17	2	JVG
2021-22-93		3	Skurðir, hreinsun	Bein			Brennd bein.				4,09	4	JVG
2021-22-94		3	Skurðir, hreinsun	Bein		Bein líkl. úr kind.					8,90	3	JVG
2021-22-95		3	Skurðir, hreinsun	Viður	Viðarkol		Tvö lítil víðarkol. Stærra brót mælt.	2,1	1,2	0,7	0,90	2	JVG
2021-22-96	028	3	GK-166:027_1 (B)	Málmur		Hnífur	Hnífur úr jámi, án skafts. Tangi mjókkar til enda. Brotið af oddi. Lengd blaðs a.m.k. 6,6 cm, þykkt efst 0,4 cm. Lengd tanga 4,6 cm.	11,2	1,7	0,5	28,53	1	GH
2021-22-97		3	Skurðir, hreinsun	Leir	Ílát	Hvít leikersbrót.	Fimm leikersbrót, með hvítum glerung, þar af tvö brót af brún. Stærsta brót mælt.	4,4	2,8	0,9	13,26	5	JVG



Fundnúmer	Einingarnúmer	Svæði	Fundarstaður	Efni (undirflokkur)	Tegund	Nótur	Lýsing	Lengd (cm)	Breidd (cm)	Hæð/pykkt (cm)	Þyngd (g)	Fjöldi	Skráð af
2021-22-98	024	3	GK-166:027_6	Gler	Rúðugler		Rúðugler, þrjú brot. Stærsta brot mælt.	7,0	5,6	0,2	29,99	3	
2021-22-99		2	Skurður 4, 167:038	Gler	Rúðugler		Rúðugler, fjögur brot. Stærsta brot mælt.	4,8	2,3	0,3	13,22	4	
2021-22-100	027	3	GK-166:027_1(B), úr hreinsun	Gler	Rúðugler		Rúðugler, 32 brot. Stærsta brot mælt. Þykkt brota 0,2-0,3 cm.	6,9	4,4	0,3	157,92	34	
2021-22-101	016	3	GK-166:027_1	Steinn			Unninn steinn, tveir hlíðar mynda rétt horn.	25,4	23,4	8,3	8808	1	SÓ
2021-22-102	GK-167:041	2	Gerði við fjárhús.	Málmur	Járn + ál?		Ymsir málmgrípir, þarf af nokkrir hlutar af reihjóli. A) Járgjörð, þvermál 55-59 cm, breidd 1,5 cm, líklega af hjóli. Tannhjól með einni fóstigsstöng, þvermál tannhjóls 18,5 cm, lengd fóstigsstangar 19,5 cm. Bútur af keðju, um 26,5 cm langur. Tvær holar járnstangir, 11,5 og 31,5 cm langar, líklega hluti af stelli. Samantvinnmaður vir, um 79 cm langur, mögulega eining af hjólinu. B) Tvær vírafækjur af þykkari vir, um 0,1 cm þykkum. C) Flækja af 0,3 cm þykkum járnvir. D) Tveir járnsteinar, um 0,6 cm í þvermál, 10,1 og 36,4 cm langir. E) Rafmagnsvír, 0,5 cm þykkur og 28 cm langur. F) Sexhyrnt járnstykki 4,5 cm í þvermál, 2,9 cm á þykkt. G) U-laga járnrenn, 17 cm langur og 0,9 cm í þvermál, skrifangur á báðum endum. H) Járnþynna, 7,8 x 4,4 x 0,4 cm. I) Disklaga járngrípur, mögulega lok, 16 cm í þvermál. J) Hálfkúlulaga málmgrípur, 12,7 cm í þvermál og 6,0 cm á hæð, með tveimur járnskrúfum festum við hlöð og tannhjól í miðju að innanverðu. K) Málmhringur/gjörð, mögulega ál, 9 cm í þvermál, 1,8 cm breiður, með 11 tóngum meðfram annari brún að innanverðu. Gæti verið framman af ljósi og tengst reihjólinu.	35,5	9,1	4,3	530,08	1	KV
2021-22-103	GK-167:041	2	Gerði við fjárhús.	Víður + járn málmur	Víður + járn		Spýta. Skorð hefur verið af hornum á annari hlöð og járnþynna negld meðfram báðum skammhlöðum og annari langhlöð. Níu naglaðir eru í spýttum, þrjú með nöglum í. Einn nagl gengur út úr þeirri langhlöð sem járnþynnan er ekki negld við.	8,4	6,2	5,9	217,2	1	KV
2021-22-104	GK-167:041	2	Gerði við fjárhús.	Málmur + málmring	Járn + málming		Brot af málmringdósi úr járn, fullri af dökkblátri málmringu og þrjú brot af málmingu úr dösinni. Stærsta brot mælt.						
2021-22-105	GK-167:041	2	Gerði við fjárhús.	Plast + gúmmí	Plast + gúmmí		Ymsir grípir. A) Tveir svartir vinnhanskar, báðir af vinstri hendi. Ryð er fast við minni hanskam, af tannhjól skráð á 2021-22-102. B) Poki af Snarl skinku og salat samloku frá Brauðæ (fyrir 1995). C) Þrjúhyrur rauður plastbútur. D) Grænn ferhyrurur plastbútur. E) Ferhyrurur plastbútur með sporöskjúpulaga gati. F) Ræma af ljósu gúmmí/teygju?				199,37	7	KV

Fund- dánúmer	Eimingar- númer	Svæði	Fundarstaður	Efni	Efni (undir- flokkur)	Tegund	Nótur	Lýsing	Lengd (cm)	Breidd (cm)	Hæð/pykkt (cm)	Þyngd (g)	Fjöl- di	Skráð af
2021-22- 106	GK- 167:041	2	Gerði við fjárhús.	Gler		Ílát		Tveir brúnir flöskustúlar. Annar með mjóan háls, þvermál slúts, 2,6 cm. Hinn af Clorox flösku (sjáanleg álettrun " ... LORO[X]", frá um 1950-1960.				137,2	2	KV
2021-22- 107	GK- 167:041	2	Gerði við fjárhús.	Gler		Rúðugler		Rúðugler, tvö brot, stærra brot mælt.	7,4	6,9	0,3	63,3	2	KV

Viðauki 5, sýnaskrá

Númer	Svæði	Eining	Magn	Upplýsingar	Dagsetning	Nafn
2021-22-1	3	028	1 poki (11)	Jarðvegur úr gólf lagi tekinn úr bíslagi suðaustan við húsgrunn	19.05.2021	GH
2021-22-2	3	029	2 pokar (21)	Jarðvegur úr gólf lagi tekinn úr kjallara íbúðarhúss / Péturskots	26.05.2021	SÓ

## Skordýragreining á sýnum úr uppgreftinum í Péturskoti

Hrönn Konráðsdóttir

Þjóðminjasafn Íslands

Tjarnarvellir 11

221 Hafnarfirði

Verkefni: Péturskot

Fjöldi sýna: 2

Framkvæmd: sigtun, sortering og greining á skordýraleifum.

Gert fyrir:

Fornleifastofnun Íslands ses

Bárugötu 3

101 Reykjavík

### **Inngangur**

Sýnum úr uppgreftinum í Péturskoti við Straumsvík var fleytt, þau sorteruð og skordýraleifarnar úr þeim greindar til tegunda. Að lokum var farið yfir búsetusvæði tegundana sem fundust í sýnunum og ályktanir dregnar af þeim.

### **Aðferðir**

Sýnin voru merkt sýni 1 og sýni 2 og var þeim komið til höfundar á vinnustöð hennar á Þjóðminjasafni Íslands. Öll vinna var framkvæmd þar og á Náttúrufræðistofnun Íslands. Sýnin voru leyst upp í vatni og hellt í gegnum 300µm sigti til að losna við smæsta setið. Þá var þeim fleytt með steinolíufleytingu (Kenward, Hall, & Jones 1980). Kítínskeljar skordýranna festast við steinolíuna og fljóta upp, þessi aðferð hefur reynst best til að losna við annað set og til þess að allar skordýraleifar fljóti upp, líka þær sem eru í þyngri kantinum. Skordýraleifarnar voru síðan tíndar úr undir víðsjá og safnað saman til greininga og talningar. Skordýraleifarnar voru greindar til tegunda með aðstoð greiningalykla, skordýrasafns höfundar og skordýrasafnsins á Náttúrufræðistofnun Íslands. Við flokkunina og túlkunina var notast við forritið BugsCEP (P. I. Buckland & Buckland, 2006), en einnig upplýsingar úr gagnagrunni Náttúrufræðistofnunar fengnar frá Erlingi Ólafssyni skordýrafræðingi auk ritaðs efnis sem tiltekið er í heimildarskrá. Skordýraleifarnar voru síðan taldar með MNI (Minimum Number of Individuals) aðferðinni, en þar sem nánast öll skordýrin eru í bútum í jarðveginum þá er hver hluti talinn, skjaldvængir (vinstri og hægri), frambolur og höfuð og sá hluti sem mest finnst af er látinn ráða heildarfjöldanum. Því geta verið nokkuð stærri tölur á bak við hvert skordýr sem talið er, ólíkt því sem gert er til dæmis við talningu dýrabeina þar sem hvert bein er talið sem einstaklingur.

## Niðurstöður

Sýnin voru eilítið minni en oftast er mælt með, 5 L er almennt talið hentugt magn (t.d. Buckland *et al.* 2004). Sýnunum var fleytt í heild, ekkert var eftir. Sýni 1 var 4,5 lítrar og sýni 2 var aðeins minna, 4 lítrar. Stærð sýna getur bæði haft áhrif á fjölda tegunda í sýnunum sem og fjölda einstaklinga innan hvernar tegundar í hverju sýni. Varðveisla skordýraleifanna var ágæt, en þó var eitthvað var af viðkvæmum skordýraleifum sem höfðu eyðst, mest í sýni 1. Þetta gæti verið vegna sýrustigs í jarðveginum eða annara umhverfisáhrifa. Í sýni 1 voru 14 skordýr (MNI) af 9 tegundum en töluvert meira var í sýni 2 eða 82 skordýr (MNI) af 25 tegundum.

Tegund	Sýnanúmer		Íslenskt heiti
	1	2	
<b>Coleoptera</b>			
<b>Carabidae</b>			
Patrobus septentrionis Dej.		2	Fjallasmiður
Pterostichus adstrictus Esch.		1	Kolasmiður
Calathus melanocephalus (L.)		5	Kragasmiður
Trichocellus cognatus Gyll.		1	
<b>Leiodidae</b>			
Catops borealis Er.	2	11	Nábjalla
<b>Staphylinidae</b>			
Omalius septentrionis Thomson		4	Töðuuxi
Omalius excavatum Steph.	2		Rotuxi
Lesteva longoelytrata (Goeze)	1		Hvannuxi
Xylodromus concinnus (Marsham)	1	5	
Lathropium brunnipes (F.)		1	
Lathropium fulvipenne Grav.		1	Molduxi
Philonthus politus (L.)		1	Geiruxi
Bisnius sordidus Grav.		1	Króaruxi
Quedius mesomelinus (Marsham)		1	Moðuxi
Quedius boops (Grav.)		1	
Creophilus maxillosus (L.)		1	Jötunuxi
Tachinus corticinus Grav.	3	5	Túnuxi
Oxypoda sp.		2	
Aleocharinae indet.		7	
<b>Elateridae</b>			
Hypnoidus riparius (F.)		1	Hagasmella
<b>Cryptophagidae</b>			
Cryptophagus sp.	1	5	
<b>Latridiidae</b>			
Latridius sp.	2	11	
<b>Mycetophagidae</b>			
Typhaea stercorea (L.)		4	Skúmbjalla
<b>Endomychidae</b>			
Mycetaea subterranea (Marsham)		5	
<b>Ptinidae</b>			
Epauloecus unicolor (Pill. & Mitt.)		2	Saurþjófur
Ptinus tectus Boildieu		1	Húspjófur
<b>Curculionidae</b>			
Otiorhynchus arcticus (O. Fabricius)	1		Silakeppur
Otiorhynchus nodosus (Müll.)	1	3	Hélukeppur
Samtals:	14	82	

Tafla 1. Fjöldi hvernar tegundar í sýnunum og íslensk heiti þar sem þau eru til.



## Sýni 1

Í sýni 1 voru bæði tegundir sem lifa í náttúrunni og aðrar sem lifa aðeins í mannabústöðum en geta ekki fjölgað sér utandyra hérlendis. Af þeim tegundum sem lifa eingöngu í náttúrunni eru Silakeppur (*O.articus*) og Hélukeppur (*O.nododus*) algengastir og finnast þeir helst í þurru landslagi, mólendi og moslendi (Larsson & Gígja 1959). Þá fannst Hvannuxi (*L.longoelytrata*), sem er algengur um allt land og finnst í graslendi og hvannastóði (Gagnagrunnur Náttúrufræðistofnunar Íslands).

Ein tegund finnst bæði utandyra og í húsum, Túnuxi (*T.corticinus*) sem sækir í rotnandi góðurleifar og tún og finnst því oft í kring um gripahús (Larsson & Gígja 1959).

Þá voru nokkrar tegundir í sýninu sem lifa í manngerðu umhverfi. Fyrst ber að nefna Nábjölluna, en hún er bjöllutegund sem sést sjaldnan nú til dags hér á landi (Gagnagrunnur Náttúrufræðistofnunar Íslands). Hún lifir helst þar sem er raki og mygla (Larsson & Gígja 1959) og í Evrópu finnst hún oft undir hræjum (Koch 1989). Þá voru til staðar tvær aðrar tegundir sem lifa í mannabústöðum, Rotuxi (*O.excavatum*) og *X.concinnus*. Sú fyrri er algeng í rotnandi plöntuleifum og stundum í taði (Larsson & Gígja 1959) en sú síðari er auk þess algeng í rotnandi heyi (Larsson & Gígja 1959). Þá voru líka leifar af bjöllum af bæði Húsvinaætt og Myglubjallnaætt sem ekki var hægt að greina til tegunda, en þær finnast helst innanhús hér á landi þar sem er raki og rotnandi lífrænar leifar.

## Sýni 2

Í seinna sýninu var mun meira af skordýraleifum, bæði þeim sem lifa utandyra og þeim sem lifa með mannum í húsum, geymslum, hlöðum og útihúsum. Af þeim níu tegundum sem lifa í náttúrunni og fundust í sýninu eru sjö sem finnast helst í mólendi og moslendi. Þetta eru Molduxi (*L.fulvipenne*), Kragasmiður (*C.melanocephalus*), Kolasmiður (*P.adstrictus*), *T.cognatus*, Moðuxi (*Q.boops*), Silakeppur (*O.articus*) og Hélukeppur (*O.nodosus*). Þá voru tvær tegundir sem eru algengar í ræktuðum túnum, Fjallasmiður (*P.sepentironis*) er algeng tegund í túnum og finnst um land allt (Lindroth 1973) og Hagasmella (*H.riparius*) sem finnst bæði í raklendu og þurrlendu graslendi (Larsson & Gígja 1959).

Nokkrar tegundir úr þessum hóp finnast bæði í náttúrunni og í manngerðum leifum. Þær tegundir eru af ætt uxa, Geiruxi (*P.politus*), Króaruxi (*B.sordidus*), Jötunuxi (*C.maxilosus*), Túnuxi (*T.corticinus*) og *L.brunnipes*. Tvær síðastnefndu eru algengar í rotnandi gróðurleifum eins og heyi og moltu. Hinar þrjár eru líka algengar í slíkum aðstæðum en þar að auki líka í húsdýraskít (Larsson & Gígja 1959).

Töluvert var af tegundum sem lifa einungis í þeim aðstæðum sem fylgir búsetu fólks. Eins og í sýni 1 voru bæði bjöllu-leifar af húsvinaætt (*Lathridius* sp.) og myglubjallnaætt (*Cryptophagus* sp.) sem lifa nær eingöngu í rotnandi plöntuleifum eins og heyi. Töðuuxi (*O.septentrionis*) hefur fundist í rotnandi kjöti, plöntuleifum, heyi og undir rotnandi þangi (Larsson & Gígja 1959). Fjórar tegundir eru sérstaklega algengar í gömlu rotnandi heyi (Lindroth 1974, Larsson & Gígja 1959), þær eru *X.concinnus*, *M.suberranea*, Mouxi (*Q.mesomelinus*) og Skúmbjalla (*T.stercorea*). Hlutfallslega margar Nábjöllur voru í sýninu, og lifa þær í helst þar sem er raki og mygla. Saurþjófur (*E.unicolour*) og Húspjófur (*P.tectus*) fundust líka í sýninu, þeir eru af sömu ætt og lifa, eins og nöfnin gefa til kynna, á ýmsu því sem til fellur á heimili, báðar tegundirnar eru sjaldgæfar í dag (Gagnagrunnur Náttúrufræðistofnunar Íslands) en töldust til skaðvalda á árum áður (Gígja 1944).

## Ályktanir

Þær tegundir sem lifa í náttúru Íslands og fundust í sýninum frá Péturskoti benda til mólendis og moslendis í nágrenni kotsins. Þó eru tegundir í báðum sýnum sem benda til þess að einhver tún hafi verið á staðnum.

Það er greinilegur munur á sýnunum tveimur sem gæti falist í staðsetningu þeirra, eða notkun þeirra húsa sem sýnin koma úr. Það var töluverður munur á fjölda tegunda í sýnunum auk þess sem varðveislan var greinilega mun betri í sýni 2. Líklega hefur rýmið sem sýni 2 kom úr verið íverustaður af einhverri gerð.

Áhugavert er að skoða Nábjölluna, sem sést sjaldan nú til dags, líklega vegna breyttra aðstæðna, en virðist hafa verið mjög algeng á ákveðnu tímabili hérlendis, það var a.m.k. mikið af henni í stofunni í Skarðsseli á Landi (Hrönn Konráðsdóttir 2017) sem var í byggð á milli 1897 og 1934. Í rauninni eru margar hliðstæður í þessum tveimur rannsóknum þó að skordýragreiningarnar voru mun umfangsmeiri í Skarðseli. Það væri jafnvel hægt að draga þá ályktun að rýmið sem sýni 2 kom úr gæti verið einhverskonar stofa, þar sem matur er hafður við hönd.

## Heimildir

- Buckland, P.C., Panagiotacopulu, E. & Buckland P.I., 2004. What's eating Halvdan the Black? Fossil insects and the study of a burial mound in its landscape context, In: Larsen, J. H. & Rolsen, P. (eds.), *Halvdanshaugen – Arkeologi, historie og naturvitenskap*, 353-376, University Museum of Cultural Heritage 3, University of Oslo.
- Buckland P.I. & Buckland P.C., 2006. Bugs Coleopteran Ecology Package (Versions: BugsCEP v7.63; Bugsdata v7.11; BugsMCR v2.02; BugStats v1.22)
- Gígja, Geir. 1944. Meindýr í húsum og gróðri og varnir gegn þeim. Handbók og námsbók. Útgefandi: Jens Guðbjörnsson. Prentsmiðjan Hólar hf. Reykjavík.
- Kenward, H. K., Hall, A. R., & Jones, A. K. G. (1980). A tested set of techniques for the extraction of plant and animal microfossils from waterlogged archaeological deposits. *Science and Archaeology*( 22), 3-15.
- Koch, K. (1989). *Die Käfer Mitteleuropas* (Vol. 1). Krefeld: Goecke & Evers.
- Konráðsdóttir, Hrönn. 2017. Skordýragreining. Í: Einarsson, Bjarni. F. Skarðsel í Landi. Fornleifafræðistofan. LV-2017/041.
- Larsson, S. J. & Gígja, G., 1959. Coleoptera. *Zoology of Iceland* 43a, Munksgaard, Copenhagen
- Lindroth, C. H., Andersson, H., Bodvarsson, H., & Richter, S. H. (1973). Surtsey, Iceland. The Development of a New Fauna, 1963-1970. Terrestrial Invertebrates. . *Entomologica Scandinavia, Suppl.5*.