

Fjöldi í Vatnajökulsþjóðgarði 2018 til 2022

Talningar



Fjöldi í Vatnajökulsþjóðgarði 2018 til 2022

Talningar

Gyða Þórhallsdóttir

© Vatnajökulspjóðgarður 2023

Útgefandi: Vatnajökulspjóðgarður, Litlubrú 2, 780 Höfn

Titill: Fjöldi í Vatnajökulspjóðgarði 2018 til 2022 - Talningar

Höfundur: Gyða Þórhallsdóttir

ISBN: 978-9935-9343-8-3

Forsíðumynd: Falljökull/Virkisjökull – Ljósmynd: Stefanía Ragnarsdóttir

Efnisyfirlit

1	Inngangur.....	1
2	Ferðaleiðir og yfirlit	7
2.1	Hálendið	7
2.2	Mið-Suðurland.....	10
2.3	Áfangastaðir	15
3	Yfirlit talningastaðanna.....	17
4	Norðursvæði	19
4.1	Arnardalur	20
4.2	Askja	24
4.3	Grafarlönd	29
4.4	Herðubreiðarlindir.....	33
4.5	Holuhraun.....	38
4.6	Jökulsá	43
4.7	Möðrudalur	47
4.8	Vikrafell	52
4.9	Þríhyrningsvatn	57
5	Vestursvæði	63
5.1	Álftavatn akrókur	64
5.2	Dyngjufjallaleið.....	69
5.3	Eldgjá - bílar	74
5.4	Eldgjá - gönguteljari.....	78
5.5	Gjósta - bílar	82
5.6	Gjósta - gönguteljari.....	87

5.7	Gæsavatnaleið.....	91
5.8	Hrauneyjar.....	96
5.9	Jökuldalir	101
5.10	Jökulheimar	106
5.11	Kolufell - bílar.....	111
5.12	Kolufell - gönguteljari	116
5.13	Lakavegur.....	120
5.14	Langisjór / Ljónstindur	125
5.15	Nýidalur	130
5.16	Skuggafjöll.....	134
5.17	Snæbýli	139
5.18	Sprengisandur.....	144
5.19	Strangakvísl.....	149
5.20	Tjarnargígur	154
5.21	Þóristindur	158
5.22	Öldufell	163
6	Austursvæði.....	167
6.1	Hvannalindir	168
6.2	Hveragil.....	173
6.3	Kverkfjöll.....	178
6.4	Snæfell.....	183
7	Jökulsárgljúfur.....	187
7.1	Ásbyrgi.....	188
7.2	Dettifoss að austan.....	195

7.3	Dettifoss að vestan.....	200
7.4	Vesturdalur.....	207
8	Austanvert suðursvæði.....	213
8.1	Breiðárlón.....	214
8.2	Fjallsárlón.....	221
8.3	Fláajökull.....	228
8.4	Heinaberg.....	235
8.5	Hjallanes.....	242
8.6	Hoffell.....	247
8.7	Jökulsárlón.....	254
8.8	Lónsöræfi.....	261
8.9	Þröng.....	265
9	Vestanvert suðursvæði.....	273
9.1	Falljökull.....	274
9.2	Skaftafell.....	280
9.3	Skaftafellsjökull.....	287
9.4	Svartifoss.....	292
10	Lokaorð.....	297
11	Heimildir.....	299

Myndir

1. mynd. Umferð á hálendinu, meðalfjöldi bifreiða á dag á háönn árin 2018, 2020 og 2022.	8
2. mynd. Umferð á Mið-Suðurlandi í febrúar	10
3. mynd. Umferð á Mið-Suðurlandi í apríl	11
4. mynd. Umferð á Mið-Suðurlandi í júní	11
5. mynd. Umferð á Mið-Suðurlandi í ágúst	12
6. mynd. Umferð á Mið-Suðurlandi í október	12
7. mynd. Umferð á Mið-Suðurlandi í desember	13
8. mynd. Arnardalur: Bifreiðar á tímabili.....	20
9. mynd. Arnardalur: Gestir á tímabili.....	20
10. mynd. Arnardalur: Bifreiðar á klst. á háönn.....	21
11. mynd. Arnardalur: Gestir á klst. á háönn.....	21
12. mynd. Arnardalur: Bifreiðar eftir vikudögum á háönn.....	21
13. mynd. Arnardalur: Gestir eftir vikudögum á háönn.....	21
14. mynd. Arnardalur. Bifreiðar á mánuði.....	22
15. mynd. Arnardalur: Gestir á mánuði.....	22
16. mynd. Arnardalur: Bifreiðar á viku.....	23
17. mynd. Arnardalur: Gestir á viku.....	23
18. mynd. Askja: Bifreiðar á tímabili.....	25
19. mynd. Askja: Gestir á tímabili.....	25
20. mynd. Askja: Bifreiðar á klst. á háönn.....	25
21. mynd. Askja: Gestir á klst. á háönn.....	25
22. mynd. Askja: Bifreiðar eftir vikudögum á háönn.....	26
23. mynd. Askja: Gestir eftir vikudögum á háönn.....	26
24. mynd. Askja. Bifreiðar á mánuði.....	26
25. mynd. Askja: Gestir á mánuði.....	26
26. mynd. Askja: Bifreiðar á viku.....	28
27. mynd. Askja: Gestir á viku.....	28
28. mynd. Grafarlönd: Bifreiðar á tímabili.....	29

29. mynd. Grafarlönd: Gestir á tímabili.	29
30. mynd. Grafarlönd: Bifreiðar á klst. á háönn.	30
31. mynd: Grafarlönd: Gestir á klst. á háönn.....	30
32. mynd. Grafarlönd: Bifreiðar eftir vikudögum á háönn.	30
33. mynd. Grafarlönd: Gestir eftir vikudögum á háönn.	30
34. mynd. Grafarlönd. Bifreiðar á mánuði.....	31
35. mynd. Grafarlönd: Gestir á mánuði.	31
36. mynd. Grafarlönd: Bifreiðar á viku.	32
37. mynd. Grafarlönd: Gestir á viku.....	32
38. mynd. Herðubreiðarlindir: Bifreiðar á tímabili.	33
39. mynd. Herðubreiðarlindir: Gestir á tímabili.	33
40. mynd. Herðubreiðarlindir: Bifreiðar á klst. á háönn.....	34
41. mynd: Herðubreiðarlindir: Gestir á klst. á háönn.	34
42. mynd. Herðubreiðarlindir: Bifreiðar eftir vikudögum á háönn.	34
43. mynd. Herðubreiðarlindir: Gestir eftir vikudögum á háönn.....	34
44. mynd. Herðubreiðarlindir. Bifreiðar á mánuði.	35
45. mynd. Herðubreiðarlindir: Gestir á mánuði.	35
46. mynd. Herðubreiðarlindir: Bifreiðar á viku.....	36
47. mynd. Herðubreiðarlindir: Gestir á viku.	37
48. mynd. Holuhraun: Bifreiðar á tímabili.	38
49. mynd. Holuhraun: Gestir á tímabili.....	38
50. mynd. Holuhraun: Bifreiðar á klst. á háönn.....	39
51. mynd: Holuhraun: Gestir á klst. á háönn.	39
52. mynd. Holuhraun: Bifreiðar eftir vikudögum á háönn.	39
53. mynd. Holuhraun: Gestir eftir vikudögum á háönn.....	39
54. mynd. Holuhraun. Bifreiðar á mánuði.	40
55. mynd. Holuhraun: Gestir á mánuði.	40
56. mynd. Holuhraun: Bifreiðar á viku.....	41
57. mynd. Holuhraun: Gestir á viku.	42

58. mynd. Jökulsá: Bifreiðar á tímabili.....	43
59. mynd. Jökulsá: Gestir á tímabili.....	43
60. mynd. Jökulsá: Bifreiðar á klst. á háönn.....	44
61. mynd: Jökulsá: Gestir á klst. á háönn.....	44
62. mynd. Jökulsá: Bifreiðar eftir vikudögum á háönn.....	44
63. mynd. Jökulsá: Gestir eftir vikudögum á háönn.....	44
64. mynd. Jökulsá. Bifreiðar á mánuði.....	45
65. mynd. Jökulsá: Gestir á mánuði.....	45
66. mynd. Jökulsá: Bifreiðar á viku.....	46
67. mynd. Jökulsá: Gestir á viku.....	46
68. mynd. Möðrudalur: Bifreiðar á tímabili.....	47
69. mynd. Möðrudalur: Gestir á tímabili.....	47
70. mynd. Möðrudalur: Bifreiðar á klst. á háönn.....	48
71. mynd: Möðrudalur: Gestir á klst. á háönn.....	48
72. mynd. Möðrudalur: Bifreiðar eftir vikudögum á háönn.....	48
73. mynd. Möðrudalur: Gestir eftir vikudögum á háönn.....	48
74. mynd. Möðrudalur. Bifreiðar á mánuði.....	49
75. mynd. Möðrudalur: Gestir á mánuði.....	49
76. mynd. Möðrudalur: Bifreiðar á viku.....	50
77. mynd. Möðrudalur: Gestir á viku.....	51
78. mynd. Vikrafell: Bifreiðar á tímabili.....	52
79. mynd. Vikrafell: Gestir á tímabili.....	52
80. mynd. Vikrafell: Bifreiðar á klst. á háönn.....	53
81. mynd: Vikrafell: Gestir á klst. á háönn.....	53
82. mynd. Vikrafell: Bifreiðar eftir vikudögum á háönn.....	53
83. mynd. Vikrafell: Gestir eftir vikudögum á háönn.....	53
84. mynd. Vikrafell. Bifreiðar á mánuði.....	54
85. mynd. Vikrafell: Gestir á mánuði.....	54
86. mynd. Vikrafell: Bifreiðar á viku.....	55

87. mynd. Vikrafell: Gestir á viku.....	56
88. mynd. Þríhyrningsvatn: Bifreiðar á tímabili.....	57
89. mynd. Þríhyrningsvatn: Gestir á tímabili.....	57
90. mynd. Þríhyrningsvatn: Bifreiðar á klst. á háönn.....	58
91. mynd: Þríhyrningsvatn: Gestir á klst. á háönn.....	58
92. mynd. Þríhyrningsvatn: Bifreiðar eftir vikudögum á háönn.....	58
93. mynd. Þríhyrningsvatn: Gestir eftir vikudögum á háönn.....	58
94. mynd. Þríhyrningsvatn. Bifreiðar á mánuði.....	59
95. mynd. Þríhyrningsvatn: Gestir á mánuði.....	59
96. mynd. Þríhyrningsvatn: Bifreiðar á viku.....	60
97. mynd. Þríhyrningsvatn: Gestir á viku.....	61
98. mynd. Álftavatn akrókur: Bifreiðar á tímabili.....	64
99. mynd. Álftavatn akrókur: Gestir á tímabili.....	64
100. mynd. Álftavatn akrókur: Bifreiðar á klst. á háönn.....	65
101. mynd: Álftavatn akrókur: Gestir á klst. á háönn.....	65
102. mynd. Álftavatn akrókur: Bifreiðar eftir vikudögum á háönn.....	65
103. mynd. Álftavatn akrókur: Gestir eftir vikudögum á háönn.....	65
104. mynd. Álftavatn akrókur. Bifreiðar á mánuði.....	66
105. mynd. Álftavatn akrókur: Gestir á mánuði.....	66
106. mynd. Álftavatn akrókur: Bifreiðar á viku.....	67
107. mynd. Álftavatn akrókur: Gestir á viku.....	68
108. mynd. Dyngjufjallaleið: Bifreiðar á tímabili.....	69
109. mynd. Dyngjufjallaleið: Gestir á tímabili.....	69
110. mynd. Dyngjufjallaleið: Bifreiðar á klst. á háönn.....	70
111. mynd: Dyngjufjallaleið: Gestir á klst. á háönn.....	70
112. mynd. Dyngjufjallaleið: Bifreiðar eftir vikudögum á háönn.....	70
113. mynd. Dyngjufjallaleið: Gestir eftir vikudögum á háönn.....	70
114. mynd. Dyngjufjallaleið. Bifreiðar á mánuði.....	71
115. mynd. Dyngjufjallaleið: Gestir á mánuði.....	71

116. mynd. Dyngjufjallaleið: Bifreiðar á viku.....	72
117. mynd. Dyngjufjallaleið: Gestir á viku.....	73
118. mynd. Eldgjá - bílar: Bifreiðar á tímabili.....	74
119. mynd. Eldgjá - bílar: Gestir á tímabili.....	74
120. mynd. Eldgjá - bílar: Bifreiðar á klst. á háönn.....	75
121. mynd: Eldgjá - bílar: Gestir á klst. á háönn.....	75
122. mynd. Eldgjá - bílar: Bifreiðar eftir vikudögum á háönn.....	75
123. mynd. Eldgjá - bílar: Gestir eftir vikudögum á háönn.....	75
124. mynd. Eldgjá - bílar. Bifreiðar á mánuði.....	76
125. mynd. Eldgjá - bílar: Gestir á mánuði.....	76
126. mynd. Eldgjá - bílar: Bifreiðar á viku.....	77
127. mynd. Eldgjá - bílar: Gestir á viku.....	77
128. mynd. Eldgjá - gönguteljari: Gestir á tímabili.....	78
129. mynd: Eldgjá - gönguteljari: Gestir á klst. á háönn.....	79
130. mynd. Eldgjá - gönguteljari: Gestir eftir vikudögum á háönn.....	79
131. mynd. Eldgjá - gönguteljari: Gestir á mánuði.....	80
132. mynd. Eldgjá-gönguteljari: Gestir á viku.....	81
133. mynd. Gjósta - bílar: Bifreiðar á tímabili.....	82
134. mynd. Gjósta - bílar: Gestir á tímabili.....	82
135. mynd. Gjósta - bílar: Bifreiðar á klst. á háönn.....	83
136. mynd: Gjósta - bílar: Gestir á klst. á háönn.....	83
137. mynd. Gjósta - bílar: Bifreiðar eftir vikudögum á háönn.....	83
138. mynd. Gjósta - bílar: Gestir eftir vikudögum á háönn.....	83
139. mynd. Gjósta - bílar. Bifreiðar á mánuði.....	84
140. mynd. Gjósta - bílar: Gestir á mánuði.....	84
141. mynd. Gjósta - bílar: Bifreiðar á viku.....	85
142. mynd. Gjósta - bílar: Gestir á viku.....	86
143. mynd. Gjósta - gönguteljari: Gestir á tímabili.....	87
144. mynd: Gjósta - gönguteljari: Gestir á klst. á háönn.....	88

145. mynd. Gjósta - gönguteljari: Gestir eftir vikudögum á háönn.	88
146. mynd. Gjósta - gönguteljari: Gestir á mánuði.	89
147. mynd. Gjósta - gönguteljari: Gestir á viku.	90
148. mynd. Gæsavatnaleið: Bifreiðar á tímabili.	91
149. mynd. Gæsavatnaleið: Gestir á tímabili.	91
150. mynd. Gæsavatnaleið: Bifreiðar á klst. á háönn.	92
151. mynd. Gæsavatnaleið: Gestir á klst. á háönn.	92
152. mynd. Gæsavatnaleið: Bifreiðar eftir vikudögum á háönn.	92
153. mynd. Gæsavatnaleið: Gestir eftir vikudögum á háönn.	92
154. mynd. Gæsavatnaleið. Bifreiðar á mánuði.	93
155. mynd. Gæsavatnaleið: Gestir á mánuði.	93
156. mynd. Gæsavatnaleið: Bifreiðar á viku.	94
157. mynd. Gæsavatnaleið: Gestir á viku.	95
158. mynd. Hrauneyjar: Gestir á tímabili.	96
159. mynd. Hrauneyjar: Gestir á klst. á háönn.	97
160. mynd. Hrauneyjar: Gestir eftir vikudögum á háönn.	97
161. mynd. Hrauneyjar: Gestir á klst. um hávetur.	98
162. mynd. Hrauneyjar: Gestir eftir vikudögum um hávetur.	98
163. mynd. Hrauneyjar: Gestir á mánuði.	99
164. mynd. Jökuldalir: Bifreiðar á tímabili.	101
165. mynd. Jökuldalir: Gestir á tímabili.	101
166. mynd. Jökuldalir: Bifreiðar á klst. á háönn.	102
167. mynd. Jökuldalir: Gestir á klst. á háönn.	102
168. mynd. Jökuldalir: Bifreiðar eftir vikudögum á háönn.	102
169. mynd. Jökuldalir: Gestir eftir vikudögum á háönn.	102
170. mynd. Jökuldalir. Bifreiðar á mánuði.	103
171. mynd. Jökuldalir: Gestir á mánuði.	103
172. mynd. Jökuldalir: Bifreiðar á viku.	104
173. mynd. Jökuldalir: Gestir á viku.	105

174. mynd. Jökulheimar: Bifreiðar á tímabili.....	106
175. mynd. Jökulheimar: Gestir á tímabili.....	106
176. mynd. Jökulheimar: Bifreiðar á klst. á háönn.	107
177. mynd: Jökulheimar: Gestir á klst. á háönn.	107
178. mynd. Jökulheimar: Bifreiðar eftir vikudögum á háönn.....	107
179. mynd. Jökulheimar: Gestir eftir vikudögum á háönn.	107
180. mynd. Jökulheimar. Bifreiðar á mánuði.....	108
181. mynd. Jökulheimar: Gestir á mánuði.....	108
182. mynd. Jökulheimar: Bifreiðar á viku.	109
183. mynd. Jökulheimar: Gestir á viku.....	110
184. mynd. Kolufell - bílar: Bifreiðar á tímabili.....	111
185. mynd. Kolufell - bílar: Gestir á tímabili.	111
186. mynd. Kolufell - bílar: Bifreiðar á klst. á háönn.	112
187. mynd: Kolufell - bílar: Gestir á klst. á háönn.....	112
188. mynd. Kolufell - bílar: Bifreiðar eftir vikudögum á háönn.....	112
189. mynd. Kolufell - bílar: Gestir eftir vikudögum á háönn.	112
190. mynd. Kolufell - bílar. Bifreiðar á mánuði.....	113
191. mynd. Kolufell - bílar: Gestir á mánuði.....	113
192. mynd. Kolufell - bílar: Bifreiðar á viku.	114
193. mynd. Kolufell - bílar: Gestir á viku.....	115
194. mynd. Kolufell - gönguteljari: Gestir á tímabili.....	116
195. mynd: Kolufell - gönguteljari: Gestir á klst. á háönn.	117
196. mynd. Kolufell - gönguteljari: Gestir eftir vikudögum á háönn.....	117
197. mynd. Kolufell - gönguteljari: Gestir á mánuði.....	118
198. mynd. Kolufell - gönguteljari: Gestir á viku.	119
199. mynd. Lakavegur: Bifreiðar á tímabili.....	120
200. mynd. Lakavegur: Gestir á tímabili.	120
201. mynd. Lakavegur: Bifreiðar á klst. á háönn.	121
202. mynd: Lakavegur: Gestir á klst. á háönn.....	121

203. mynd. Lakavegur: Bifreiðar eftir vikudögum á háönn.	121
204. mynd. Lakavegur: Gestir eftir vikudögum á háönn.	121
205. mynd. Lakavegur. Bifreiðar á mánuði.	122
206. mynd. Lakavegur: Gestir á mánuði.	122
207. mynd. Lakavegur: Bifreiðar á viku.	123
208. mynd. Lakavegur: Gestir á viku.	124
209. mynd. Langisjór / Ljónstindur: Bifreiðar á tímabili.	125
210. mynd. Langisjór / Ljónstindur: Gestir á tímabili.	125
211. mynd. Langisjór / Ljónstindur: Bifreiðar á klst. á háönn.	126
212. mynd. Langisjór / Ljónstindur: Gestir á klst. á háönn.	126
213. mynd. Langisjór / Ljónstindur: Bifreiðar eftir vikudögum á háönn.	126
214. mynd. Langisjór / Ljónstindur: Gestir eftir vikudögum á háönn.	126
215. mynd. Langisjór / Ljónstindur. Bifreiðar á mánuði.	127
216. mynd. Langisjór / Ljónstindur: Gestir á mánuði.	127
217. mynd. Langisjór / Ljónstindur: Bifreiðar á viku.	128
218. mynd. Langisjór / Ljónstindur: Gestir á viku.	129
219. mynd. Nýidalur: Gestir á tímabili.	130
220. mynd. Nýidalur: Gestir á klst. á háönn.	131
221. mynd. Nýidalur: Gestir eftir vikudögum á háönn.	131
222. mynd. Nýidalur: Gestir á mánuði.	132
223. mynd. Nýidalur: Gestir á viku.	133
224. mynd. Skuggafjöll: Bifreiðar á tímabili.	134
225. mynd. Skuggafjöll: Gestir á tímabili.	134
226. mynd. Skuggafjöll: Bifreiðar á klst. á háönn.	135
227. mynd. Skuggafjöll: Gestir á klst. á háönn.	135
228. mynd. Skuggafjöll: Bifreiðar eftir vikudögum á háönn.	135
229. mynd. Skuggafjöll: Gestir eftir vikudögum á háönn.	135
230. mynd. Skuggafjöll. Bifreiðar á mánuði.	136
231. mynd. Skuggafjöll: Gestir á mánuði.	136

232. mynd. Skuggafjöll: Bifreiðar á viku.	137
233. mynd. Skuggafjöll: Gestir á viku.....	138
234. mynd. Snæbýli: Bifreiðar á tímabili.....	139
235. mynd. Snæbýli: Gestir á tímabili.	139
236. mynd. Snæbýli: Bifreiðar á klst. á háönn.	140
237. mynd: Snæbýli: Gestir á klst. á háönn.	140
238. mynd. Snæbýli: Bifreiðar eftir vikudögum á háönn.	140
239. mynd. Snæbýli: Gestir eftir vikudögum á háönn.	140
240. mynd. Snæbýli. Bifreiðar á mánuði.....	141
241. mynd. Snæbýli: Gestir á mánuði.....	141
242. mynd. Snæbýli: Bifreiðar á viku.	142
243. mynd. Snæbýli: Gestir á viku.....	143
244. mynd. Sprengisandur: Bifreiðar á tímabili.	144
245. mynd. Sprengisandur: Gestir á tímabili.	144
246. mynd. Sprengisandur: Bifreiðar á klst. á háönn.....	145
247. mynd: Sprengisandur: Gestir á klst. á háönn.	145
248. mynd. Sprengisandur: Bifreiðar eftir vikudögum á háönn.	145
249. mynd. Sprengisandur: Gestir eftir vikudögum á háönn.	145
250. mynd. Sprengisandur. Bifreiðar á mánuði.	146
251. mynd. Sprengisandur: Gestir á mánuði.	146
252. mynd. Sprengisandur: Bifreiðar á viku.....	147
253. mynd. Sprengisandur: Gestir á viku.	148
254. mynd. Strangakvísl: Bifreiðar á tímabili.	149
255. mynd. Strangakvísl: Gestir á tímabili.	149
256. mynd. Strangakvísl: Bifreiðar á klst. á háönn.....	150
257. mynd: Strangakvísl: Gestir á klst. á háönn.	150
258. mynd. Strangakvísl: Bifreiðar eftir vikudögum á háönn.	150
259. mynd. Strangakvísl: Gestir eftir vikudögum á háönn.	150
260. mynd. Strangakvísl. Bifreiðar á mánuði.	151

261. mynd. Strangakvísl: Gestir á mánuði.	151
262. mynd. Strangakvísl: Bifreiðar á viku.....	152
263. mynd. Strangakvísl: Gestir á viku.....	153
264. mynd. Tjarnargígur: Gestir á tímabili.....	154
265. mynd: Tjarnargígur: Gestir á klst. á háönn.	155
266. mynd. Tjarnargígur: Gestir eftir vikudögum á háönn.	155
267. mynd. Tjarnargígur: Gestir á mánuði.....	156
268. mynd. Tjarnargígur: Gestir á viku.	157
269. mynd. Þóristindur: Bifreiðar á tímabili.	158
270. mynd. Þóristindur: Gestir á tímabili.....	158
271. mynd. Þóristindur: Bifreiðar á klst. á háönn.	159
272. mynd: Þóristindur: Gestir á klst. á háönn.	159
273. mynd. Þóristindur: Bifreiðar eftir vikudögum á háönn.....	159
274. mynd. Þóristindur: Gestir eftir vikudögum á háönn.....	159
275. mynd. Þóristindur. Bifreiðar á mánuði.	160
276. mynd. Þóristindur: Gestir á mánuði.....	160
277. mynd. Þóristindur: Bifreiðar á viku.....	161
278. mynd. Þóristindur: Gestir á viku.	162
279. mynd. Öldufell: Bifreiðar á tímabili.....	163
280. mynd. Öldufell: Gestir á tímabili.....	163
281. mynd. Öldufell: Bifreiðar á klst. á háönn.	164
282. mynd: Öldufell: Gestir á klst. á háönn.	164
283. mynd. Öldufell: Bifreiðar eftir vikudögum á háönn.....	164
284. mynd. Öldufell: Gestir eftir vikudögum á háönn.	164
285. mynd. Öldufell. Bifreiðar á mánuði.	165
286. mynd. Öldufell: Gestir á mánuði.....	165
287. mynd. Öldufell: Bifreiðar á viku.	166
288. mynd. Öldufell: Gestir á viku.	166
289. mynd. Hvannalindir: Bifreiðar á tímabili.....	168

290. mynd. Hvannalindir: Gestir á tímabili.	168
291. mynd. Hvannalindir: Bifreiðar á klst. á háönn.	169
292. mynd: Hvannalindir: Gestir á klst. á háönn.....	169
293. mynd. Hvannalindir: Bifreiðar eftir vikudögum á háönn.	169
294. mynd. Hvannalindir: Gestir eftir vikudögum á háönn.	169
295. mynd. Hvannalindir. Bifreiðar á mánuði.....	170
296. mynd. Hvannalindir: Gestir á mánuði.....	170
297. mynd. Hvannalindir: Bifreiðar á viku.	171
298. mynd. Hvannalindir: Gestir á viku.....	172
299. mynd. Hveragil: Bifreiðar á tímabili.	173
300. mynd. Hveragil: Gestir á tímabili.	173
301. mynd. Hveragil: Bifreiðar á klst. á háönn.....	174
302. mynd: Hveragil: Gestir á klst. á háönn.	174
303. mynd. Hveragil: Bifreiðar eftir vikudögum á háönn.	174
304. mynd. Hveragil: Gestir eftir vikudögum á háönn.....	174
305. mynd. Hveragil. Bifreiðar á mánuði.	175
306. mynd. Hveragil: Gestir á mánuði.	175
307. mynd. Hveragil: Bifreiðar á viku.....	176
308. mynd. Hveragil: Gestir á viku.	177
309. mynd. Kverkfjöll: Bifreiðar á tímabili.	178
310. mynd. Kverkfjöll: Gestir á tímabili.....	178
311. mynd. Kverkfjöll: Bifreiðar á klst. á háönn.....	179
312. mynd: Kverkfjöll: Gestir á klst. á háönn.	179
313. mynd. Kverkfjöll: Bifreiðar eftir vikudögum á háönn.	179
314. mynd. Kverkfjöll: Gestir eftir vikudögum á háönn.....	179
315. mynd. Kverkfjöll. Bifreiðar á mánuði.	180
316. mynd. Kverkfjöll: Gestir á mánuði.	180
317. mynd. Kverkfjöll: Bifreiðar á viku.....	181
318. mynd. Kverkfjöll: Gestir á viku.	182

319. mynd. Snæfell: Bifreiðar á tímabili.	183
320. mynd. Snæfell: Gestir á tímabili.....	183
321. mynd. Snæfell: Bifreiðar á klst. á háönn.	184
322. mynd: Snæfell: Gestir á klst. á háönn.	184
323. mynd. Snæfell: Bifreiðar eftir vikudögum á háönn.....	184
324. mynd. Snæfell: Gestir eftir vikudögum á háönn.	184
325. mynd. Snæfell. Bifreiðar á mánuði.	185
326. mynd. Snæfell: Gestir á mánuði.	185
327. mynd. Snæfell: Bifreiðar á viku.	186
328. mynd. Snæfell: Gestir á viku.	186
329. mynd. Ásbyrgi: Bifreiðar á tímabili.	189
330. mynd. Ásbyrgi: Gestir á tímabili.....	189
331. mynd. Ásbyrgi: Bifreiðar á klst. á háönn.	190
332. mynd: Ásbyrgi: Gestir á klst. á háönn.	190
333. mynd. Ásbyrgi: Bifreiðar eftir vikudögum á háönn.....	190
334. mynd. Ásbyrgi: Gestir eftir vikudögum á háönn.	190
335. mynd. Ásbyrgi: Bifreiðar á klst. um hávetur.	191
336. mynd: Ásbyrgi: Gestir á klst. um hávetur.....	191
337. mynd. Ásbyrgi: Bifreiðar eftir vikudögum um hávetur.	191
338. mynd. Ásbyrgi: Gestir eftir vikudögum um hávetur.	191
339. mynd. Ásbyrgi. Bifreiðar á mánuði.	192
340. mynd. Ásbyrgi: Gestir á mánuði.....	192
341. mynd. Dettifoss að austan: Bifreiðar á tímabili.	196
342. mynd. Dettifoss að austan: Gestir á tímabili.	196
343. mynd. Dettifoss að austan: Bifreiðar á klst. á háönn.....	196
344. mynd: Dettifoss að austan: Gestir á klst. á háönn.	196
345. mynd. Dettifoss að austan: Bifreiðar eftir vikudögum á háönn.	197
346. mynd. Dettifoss að austan: Gestir eftir vikudögum á háönn.....	197
347. mynd. Dettifoss að austan. Bifreiðar á mánuði.	197

348. mynd. Dettifoss að austan: Gestir á mánuði.	197
349. mynd. Dettifoss að austan: Bifreiðar á viku.	199
350. mynd. Dettifoss að austan: Gestir á viku.	199
351. mynd. Dettifoss að vestan: Bifreiðar á tímabili.	201
352. mynd. Dettifoss að vestan: Gestir á tímabili.	201
353. mynd. Dettifoss að vestan: Bifreiðar á klst. á háönn.	202
354. mynd. Dettifoss að vestan: Gestir á klst. á háönn.	202
355. mynd. Dettifoss að vestan: Bifreiðar eftir vikudögum á háönn.	202
356. mynd. Dettifoss að vestan: Gestir eftir vikudögum á háönn.	202
357. mynd. Dettifoss að vestan: Bifreiðar á klst. um hávetur.	203
358. mynd. Dettifoss að vestan: Gestir á klst. um hávetur.	203
359. mynd. Dettifoss að vestan: Bifreiðar eftir vikudögum um hávetur.	203
360. mynd. Dettifoss að vestan: Gestir eftir vikudögum um hávetur.	203
361. mynd. Dettifoss að vestan. Bifreiðar á mánuði.	204
362. mynd. Dettifoss að vestan: Gestir á mánuði.	204
363. mynd. Vesturdalur: Bifreiðar á tímabili.	208
364. mynd. Vesturdalur: Gestir á tímabili.	208
365. mynd. Vesturdalur: Bifreiðar á klst. á háönn.	208
366. mynd. Vesturdalur: Gestir á klst. á háönn.	208
367. mynd. Vesturdalur: Bifreiðar eftir vikudögum á háönn.	209
368. mynd. Vesturdalur: Gestir eftir vikudögum á háönn.	209
369. mynd. Vesturdalur. Bifreiðar á mánuði.	209
370. mynd. Vesturdalur: Gestir á mánuði.	209
371. mynd. Vesturdalur: Bifreiðar á viku.	211
372. mynd. Vesturdalur: Gestir á viku.	211
373. mynd. Breiðárlón: Bifreiðar á tímabili.	215
374. mynd. Breiðárlón: Gestir á tímabili.	215
375. mynd. Breiðárlón: Bifreiðar á klst. á háönn.	216
376. mynd. Breiðárlón: Gestir á klst. á háönn.	216

377. mynd. Breiðárlón: Bifreiðar eftir vikudögum á háönn.....	216
378. mynd. Breiðárlón: Gestir eftir vikudögum á háönn.....	216
379. mynd. Breiðárlón: Bifreiðar á klst. um hávetur.	217
380. mynd: Breiðárlón: Gestir á klst. um hávetur.	217
381. mynd. Breiðárlón: Bifreiðar eftir vikudögum um hávetur.....	217
382. mynd. Breiðárlón: Gestir eftir vikudögum um hávetur.	217
383. mynd. Breiðárlón. Bifreiðar á mánuði.	218
384. mynd. Breiðárlón: Gestir á mánuði.....	218
385. mynd. Fjallsárlón: Bifreiðar á tímabili.....	222
386. mynd. Fjallsárlón: Gestir á tímabili.	222
387. mynd. Fjallsárlón: Bifreiðar á klst. á háönn.	223
388. mynd: Fjallsárlón: Gestir á klst. á háönn.....	223
389. mynd. Fjallsárlón: Bifreiðar eftir vikudögum á háönn.	223
390. mynd. Fjallsárlón: Gestir eftir vikudögum á háönn.	223
391. mynd. Fjallsárlón: Bifreiðar á klst. um hávetur.....	224
392. mynd: Fjallsárlón: Gestir á klst. um hávetur.....	224
393. mynd. Fjallsárlón: Bifreiðar eftir vikudögum um hávetur.	224
394. mynd. Fjallsárlón: Gestir eftir vikudögum um hávetur.....	224
395. mynd. Fjallsárlón. Bifreiðar á mánuði.....	225
396. mynd. Fjallsárlón: Gestir á mánuði.....	225
397. mynd. Fláajökull: Bifreiðar á tímabili.....	229
398. mynd. Fláajökull: Gestir á tímabili.	229
399. mynd. Fláajökull: Bifreiðar á klst. á háönn.....	230
400. mynd: Fláajökull: Gestir á klst. á háönn.....	230
401. mynd. Fláajökull: Bifreiðar eftir vikudögum á háönn.	230
402. mynd. Fláajökull: Gestir eftir vikudögum á háönn.	230
403. mynd. Fláajökull: Bifreiðar á klst. um hávetur.....	231
404. mynd: Fláajökull: Gestir á klst. um hávetur.....	231
405. mynd. Fláajökull: Bifreiðar eftir vikudögum um hávetur.	231

406. mynd. Fláajökull: Gestir eftir vikudögum um hávetur.....	231
407. mynd. Fláajökull. Bifreiðar á mánuði.....	232
408. mynd. Fláajökull: Gestir á mánuði.....	232
409. mynd. Heinaberg: Bifreiðar á tímabili.....	236
410. mynd. Heinaberg: Gestir á tímabili.....	236
411. mynd. Heinaberg: Bifreiðar á klst. á háönn.....	237
412. mynd. Heinaberg: Gestir á klst. á háönn.....	237
413. mynd. Heinaberg: Bifreiðar eftir vikudögum á háönn.....	237
414. mynd. Heinaberg: Gestir eftir vikudögum á háönn.....	237
415. mynd. Heinaberg: Bifreiðar á klst. um hávetur.....	238
416. mynd. Heinaberg: Gestir á klst. um hávetur.....	238
417. mynd. Heinaberg: Bifreiðar eftir vikudögum um hávetur.....	238
418. mynd. Heinaberg: Gestir eftir vikudögum um hávetur.....	238
419. mynd. Heinaberg. Bifreiðar á mánuði.....	239
420. mynd. Heinaberg: Gestir á mánuði.....	239
421. mynd. Hjallanes: Gestir á tímabili.....	242
422. mynd. Hjallanes: Gestir á klst. á háönn.....	243
423. mynd. Hjallanes: Gestir eftir vikudögum á háönn.....	243
424. mynd. Hjallanes: Gestir á klst. um hávetur.....	244
425. mynd. Hjallanes: Gestir eftir vikudögum um hávetur.....	244
426. mynd. Hjallanes: Gestir á mánuði.....	245
427. mynd. Hoffell: Bifreiðar á tímabili.....	248
428. mynd. Hoffell: Gestir á tímabili.....	248
429. mynd. Hoffell: Bifreiðar á klst. á háönn.....	249
430. mynd. Hoffell: Gestir á klst. á háönn.....	249
431. mynd. Hoffell: Bifreiðar eftir vikudögum á háönn.....	249
432. mynd. Hoffell: Gestir eftir vikudögum á háönn.....	249
433. mynd. Hoffell: Bifreiðar á klst. um hávetur.....	250
434. mynd. Hoffell: Gestir á klst. um hávetur.....	250

435. mynd. Hoffell: Bifreiðar eftir vikudögum um hávetur.	250
436. mynd. Hoffell: Gestir eftir vikudögum um hávetur.	250
437. mynd. Hoffell. Bifreiðar á mánuði.	251
438. mynd. Hoffell: Gestir á mánuði.	251
439. mynd. Jökulsárlón: Bifreiðar á tímabili.	255
440. mynd. Jökulsárlón: Gestir á tímabili.	255
441. mynd. Jökulsárlón: Bifreiðar á klst. á háönn.	256
442. mynd. Jökulsárlón: Gestir á klst. á háönn.	256
443. mynd. Jökulsárlón: Bifreiðar eftir vikudögum á háönn.	256
444. mynd. Jökulsárlón: Gestir eftir vikudögum á háönn.	256
445. mynd. Jökulsárlón: Bifreiðar á klst. um hávetur.	257
446. mynd. Jökulsárlón: Gestir á klst. um hávetur.	257
447. mynd. Jökulsárlón: Bifreiðar eftir vikudögum um hávetur.	257
448. mynd. Jökulsárlón: Gestir eftir vikudögum um hávetur.	257
449. mynd. Jökulsárlón. Bifreiðar á mánuði.	258
450. mynd. Jökulsárlón: Gestir á mánuði.	258
451. mynd. Lónsöræfi: Gestir á tímabili.	261
452. mynd. Lónsöræfi: Gestir á klst. á háönn.	262
453. mynd. Lónsöræfi: Gestir eftir vikudögum á háönn.	262
454. mynd. Lónsöræfi: Gestir á mánuði.	263
455. mynd. Lónsöræfi: Gestir á viku.	264
456. mynd. Þröng: Bifreiðar á tímabili.	266
457. mynd. Þröng: Gestir á tímabili.	266
458. mynd. Þröng: Bifreiðar á klst. á háönn.	267
459. mynd. Þröng: Gestir á klst. á háönn.	267
460. mynd. Þröng: Bifreiðar eftir vikudögum á háönn.	267
461. mynd. Þröng: Gestir eftir vikudögum á háönn.	267
462. mynd. Þröng: Bifreiðar á klst. um hávetur.	268
463. mynd. Þröng: Gestir á klst. um hávetur.	268

464. mynd. Þröng: Bifreiðar eftir vikudögum um hávetur.	268
465. mynd. Þröng: Gestir eftir vikudögum um hávetur.....	268
466. mynd. Þröng. Bifreiðar á mánuði.....	269
467. mynd. Þröng: Gestir á mánuði.	269
468. mynd. Falljökull: Bifreiðar á tímabili.	275
469. mynd. Falljökull: Gestir á tímabili.	275
470. mynd. Falljökull: Bifreiðar á klst. á háönn.....	276
471. mynd: Falljökull: Gestir á klst. á háönn.....	276
472. mynd. Falljökull: Bifreiðar eftir vikudögum á háönn.	276
473. mynd. Falljökull: Gestir eftir vikudögum á háönn.	276
474. mynd. Falljökull: Bifreiðar á klst. um hávetur.....	277
475. mynd: Falljökull: Gestir á klst. um hávetur.	277
476. mynd. Falljökull: Bifreiðar eftir vikudögum um hávetur.	277
477. mynd. Falljökull: Gestir eftir vikudögum um hávetur.....	277
478. mynd. Falljökull. Bifreiðar á mánuði.....	278
479. mynd. Falljökull: Gestir á mánuði.	278
480. mynd. Skaftafell: Bifreiðar á tímabili.	281
481. mynd. Skaftafell: Gestir á tímabili.....	281
482. mynd. Skaftafell: Bifreiðar á klst. á háönn.....	282
483. mynd: Skaftafell: Gestir á klst. á háönn.	282
484. mynd. Skaftafell: Bifreiðar eftir vikudögum á háönn.	282
485. mynd. Skaftafell: Gestir eftir vikudögum á háönn.....	282
486. mynd. Skaftafell: Bifreiðar á klst. um hávetur.	283
487. mynd: Skaftafell: Gestir á klst. um hávetur.	283
488. mynd. Skaftafell: Bifreiðar eftir vikudögum um hávetur.....	283
489. mynd. Skaftafell: Gestir eftir vikudögum um hávetur.	283
490. mynd. Skaftafell. Bifreiðar á mánuði.	284
491. mynd. Skaftafell: Gestir á mánuði.	284
492. mynd. Skaftafellsjökull: Gestir á tímabili.	287

493. mynd: Skaftafellsjökull: Gestir á klst. á háönn.....	288
494. mynd. Skaftafellsjökull: Gestir eftir vikudögum á háönn.	288
495. mynd: Skaftafellsjökull: Gestir á klst. um hávetur.	289
496. mynd. Skaftafellsjökull: Gestir eftir vikudögum um hávetur.....	289
497. mynd. Skaftafellsjökull: Gestir á mánuði.	290
498. mynd. Svartifoss: Gestir á tímabili.	292
499. mynd: Svartifoss: Gestir á klst. á háönn.....	293
500. mynd. Svartifoss: Gestir eftir vikudögum á háönn.	293
501. mynd: Svartifoss: Gestir á klst. um hávetur.....	294
502. mynd. Svartifoss: Gestir eftir vikudögum um hávetur.....	294
503. mynd. Svartifoss: Gestir á mánuði.....	295

Töflur

1. tafla. Sumarteljarar í Vatnajökulspjóðgarði.....	2
2. tafla. Heilsársteljarar í Vatnajökulspjóðgarði.....	2
3. tafla. Kvörðunarfasti talningastaðanna.	3
4. tafla. Meðalfjöldi í bifreið eftir talningastöðum.	4
5. tafla. Umferðarstaðir í Vatnajökulspjóðgarði.	5
6. tafla. Meðalfjöldi bifreiða á dag á háönn.....	9
7. tafla. Fjöldi bifreiða við Eldhraun.....	14
8. tafla. Fjöldi bifreiða við Kvísker.....	14
9. tafla. Meðalfjöldi bifreiða á dag á háönn á áfangastöðum.....	15
10. tafla. Skilgreind tímabil eftir vikum.....	20
11. tafla. Arnardalur: Meðalfjöldi bifreiða á dag.	20
12. tafla. Arnardalur: Meðalfjöldi gesta á dag.....	20
13. tafla. Arnardalur: Gestir á mánuði.....	22
14. tafla. Arnardalur: Breyting milli mánaða í komu gesta.....	22
15. tafla. Arnardalur: Hlutfallsleg breyting milli mánaða í komu gesta.....	23
16. tafla. Skilgreind tímabil eftir vikum.....	24
17. tafla. Askja: Meðalfjöldi bifreiða á dag.	24
18. tafla. Askja: Meðalfjöldi gesta á dag.	24
19. tafla. Askja: Gestir á mánuði.....	27
20. tafla. Askja: Breyting milli mánaða í komu gesta.....	27
21. tafla. Askja: Hlutfallsleg breyting milli mánaða í komu gesta.....	27
22. tafla. Skilgreind tímabil eftir vikum.....	29
23. tafla. Grafarlönd: Meðalfjöldi bifreiða á dag.	29
24. tafla. Grafarlönd: Meðalfjöldi gesta á dag.....	29
25. tafla. Grafarlönd: Gestir á mánuði.....	31
26. tafla. Grafarlönd: Breyting milli mánaða í komu gesta.....	31
27. tafla. Grafarlönd: Hlutfallsleg breyting milli mánaða í komu gesta.....	32
28. tafla. Skilgreind tímabil eftir vikum.....	33

29. tafla. Herðubreiðarlindir: Meðalfjöldi bifreiða á dag.	33
30. tafla. Herðubreiðarlindir: Meðalfjöldi gesta á dag.	33
31. tafla. Herðubreiðarlindir: Gestir á mánuði.	35
32. tafla. Herðubreiðarlindir: Breyting milli mánaða í komu gesta.	36
33. tafla. Herðubreiðarlindir: Hlutfallsleg breyting milli mánaða í komu gesta.	36
34. tafla. Skilgreind tímabil eftir vikum.	38
35. tafla. Holuhraun: Meðalfjöldi bifreiða á dag.	38
36. tafla. Holuhraun: Meðalfjöldi gesta á dag.	38
37. tafla. Holuhraun: Gestir á mánuði.	40
38. tafla. Holuhraun: Breyting milli mánaða í komu gesta.	41
39. tafla. Holuhraun: Hlutfallsleg breyting milli mánaða í komu gesta.	41
40. tafla. Skilgreind tímabil eftir vikum.	43
41. tafla. Jökulsá: Meðalfjöldi bifreiða á dag.	43
42. tafla. Jökulsá: Meðalfjöldi gesta á dag.	43
43. tafla. Jökulsá: Gestir á mánuði.	45
44. tafla. Jökulsá: Breyting milli mánaða í komu gesta.	45
45. tafla. Jökulsá: Hlutfallsleg breyting milli mánaða í komu gesta.	46
46. tafla. Skilgreind tímabil eftir vikum.	47
47. tafla. Möðrudalur: Meðalfjöldi bifreiða á dag.	47
48. tafla. Möðrudalur: Meðalfjöldi gesta á dag.	47
49. tafla. Möðrudalur: Gestir á mánuði.	49
50. tafla. Möðrudalur: Breyting milli mánaða í komu gesta.	49
51. tafla. Möðrudalur: Hlutfallsleg breyting milli mánaða í komu gesta.	50
52. tafla. Skilgreind tímabil eftir vikum.	52
53. tafla. Vikrafell: Meðalfjöldi bifreiða á dag.	52
54. tafla. Vikrafell: Meðalfjöldi gesta á dag.	52
55. tafla. Vikrafell: Gestir á mánuði.	54
56. tafla. Vikrafell: Breyting milli mánaða í komu gesta.	55
57. tafla. Vikrafell: Hlutfallsleg breyting milli mánaða í komu gesta.	55

58. tafla. Skilgreind tímabil eftir vikum.....	57
59. tafla. Þríhyrningsvatn: Meðalfjöldi bifreiða á dag.	57
60. tafla. Þríhyrningsvatn: Meðalfjöldi gesta á dag.	57
61. tafla. Þríhyrningsvatn: Gestir á mánuði.	59
62. tafla. Þríhyrningsvatn: Breyting milli mánaða í komu gesta.	60
63. tafla. Þríhyrningsvatn: Hlutfallsleg breyting milli mánaða í komu gesta.	60
64. tafla. Skilgreind tímabil eftir vikum.....	64
65. tafla. Áftavatn akrókur: Meðalfjöldi bifreiða á dag.	64
66. tafla. Áftavatn akrókur: Meðalfjöldi gesta á dag.	64
67. tafla. Áftavatn akrókur: Gestir á mánuði.	66
68. tafla. Áftavatn akrókur: Breyting milli mánaða í komu gesta.	67
69. tafla. Áftavatn akrókur: Hlutfallsleg breyting milli mánaða í komu gesta.	67
70. tafla. Skilgreind tímabil eftir vikum.....	69
71. tafla. Dyngjufjallaleið: Meðalfjöldi bifreiða á dag.....	69
72. tafla. Dyngjufjallaleið: Meðalfjöldi gesta á dag.	69
73. tafla. Dyngjufjallaleið: Gestir á mánuði.	71
74. tafla. Dyngjufjallaleið: Breyting milli mánaða í komu gesta.	72
75. tafla. Dyngjufjallaleið: Hlutfallsleg breyting milli mánaða í komu gesta.	72
76. tafla. Skilgreind tímabil eftir vikum.....	74
77. tafla. Eldgjá - bílar: Meðalfjöldi bifreiða á dag.....	74
78. tafla. Eldgjá - bílar: Meðalfjöldi gesta á dag.....	74
79. tafla. Eldgjá - bílar: Gestir á mánuði.....	76
80. tafla. Eldgjá - bílar: Breyting milli mánaða í komu gesta.	76
81. tafla. Eldgjá - bílar: Hlutfallsleg breyting milli mánaða í komu gesta.	77
82. tafla. Skilgreind tímabil eftir vikum.....	78
83. tafla. Eldgjá - gönguteljari: Meðalfjöldi gesta á dag.	78
84. tafla. Eldgjá - gönguteljari: Gestir á mánuði.	80
85. tafla. Eldgjá - gönguteljari: Breyting milli mánaða í komu gesta.	81
86. tafla. Eldgjá - gönguteljari: Hlutfallsleg breyting milli mánaða í komu gesta.	81

87. tafla. Skilgreind tímabil eftir vikum.....	82
88. tafla. Gjósta - bílar: Meðalfjöldi bifreiða á dag.....	82
89. tafla. Gjósta - bílar: Meðalfjöldi gesta á dag.....	82
90. tafla. Gjósta - bílar: Gestir á mánuði.....	84
91. tafla. Gjósta - bílar: Breyting milli mánaða í komu gesta.....	85
92. tafla. Gjósta - bílar: Hlutfallsleg breyting milli mánaða í komu gesta.....	85
93. tafla. Skilgreind tímabil eftir vikum.....	87
94. tafla. Gjósta - gönguteljari: Meðalfjöldi gesta á dag.....	87
95. tafla. Gjósta - gönguteljari: Gestir á mánuði.....	89
96. tafla. Gjósta - gönguteljari: Breyting milli mánaða í komu gesta.	90
97. tafla. Gjósta - gönguteljari: Hlutfallsleg breyting milli mánaða í komu gesta.	90
98. tafla. Skilgreind tímabil eftir vikum.....	91
99. tafla. Gæsavatnaleið: Meðalfjöldi bifreiða á dag.....	91
100. tafla. Gæsavatnaleið: Meðalfjöldi gesta á dag.	91
101. tafla. Gæsavatnaleið: Gestir á mánuði.	93
102. tafla. Gæsavatnaleið: Breyting milli mánaða í komu gesta.	94
103. tafla. Gæsavatnaleið: Hlutfallsleg breyting milli mánaða í komu gesta.	94
104. tafla. Skilgreind tímabil eftir vikum.....	96
105. tafla. Hrauneyjar: Meðalfjöldi gesta á dag.	96
106. tafla. Hrauneyjar: Gestir á mánuði.	99
107. tafla. Hrauneyjar: Breyting milli mánaða í komu gesta.	100
108. tafla. Hrauneyjar: Hlutfallsleg breyting milli mánaða í komu gesta.	100
109. tafla. Skilgreind tímabil eftir vikum.....	101
110. tafla. Jökuldalir: Meðalfjöldi bifreiða á dag.	101
111. tafla. Jökuldalir: Meðalfjöldi gesta á dag.	101
112. tafla. Jökuldalir: Gestir á mánuði.	103
113. tafla. Jökuldalir: Breyting milli mánaða í komu gesta.	104
114. tafla. Jökuldalir: Hlutfallsleg breyting milli mánaða í komu gesta.....	104
115. tafla. Skilgreind tímabil eftir vikum.....	106

116. tafla. Jökulheimar: Meðalfjöldi bifreiða á dag.	106
117. tafla. Jökulheimar: Meðalfjöldi gesta á dag.	106
118. tafla. Jökulheimar: Gestir á mánuði.	108
119. tafla. Jökulheimar: Breyting milli mánaða í komu gesta.	109
120. tafla. Jökulheimar: Hlutfallsleg breyting milli mánaða í komu gesta.	109
121. tafla. Skilgreind tímabil eftir vikum.	111
122. tafla. Kolufell - bílar: Meðalfjöldi bifreiða á dag.	111
123. tafla. Kolufell - bílar: Meðalfjöldi gesta á dag.	111
124. tafla. Kolufell - bílar: Gestir á mánuði.	113
125. tafla. Kolufell - bílar: Breyting milli mánaða í komu gesta.	114
126. tafla. Kolufell - bílar: Hlutfallsleg breyting milli mánaða í komu gesta.	114
127. tafla. Skilgreind tímabil eftir vikum.	116
128. tafla. Kolufell - gönguteljari: Meðalfjöldi gesta á dag.	116
129. tafla. Kolufell - gönguteljari: Gestir á mánuði.	118
130. tafla. Kolufell - gönguteljari: Breyting milli mánaða í komu gesta.	118
131. tafla. Kolufell - gönguteljari: Hlutfallsleg breyting milli mánaða í komu gesta.	119
132. tafla. Skilgreind tímabil eftir vikum.	120
133. tafla. Lakavegur: Meðalfjöldi bifreiða á dag.	120
134. tafla. Lakavegur: Meðalfjöldi gesta á dag.	120
135. tafla. Lakavegur: Gestir á mánuði.	122
136. tafla. Lakavegur: Breyting milli mánaða í komu gesta.	123
137. tafla. Lakavegur: Hlutfallsleg breyting milli mánaða í komu gesta.	123
138. tafla. Skilgreind tímabil eftir vikum.	125
139. tafla. Langisjór / Ljónstindur: Meðalfjöldi bifreiða á dag.	125
140. tafla. Langisjór / Ljónstindur: Meðalfjöldi gesta á dag.	125
141. tafla. Langisjór / Ljónstindur: Gestir á mánuði.	127
142. tafla. Langisjór / Ljónstindur: Breyting milli mánaða í komu gesta.	128
143. tafla. Langisjór / Ljónstindur: Hlutfallsleg breyting milli mánaða í komu gesta.	128
144. tafla. Skilgreind tímabil eftir vikum.	130

145. tafla. Nýidalur: Meðalfjöldi gesta á dag.....	130
146. tafla. Nýidalur: Gestir á mánuði.....	132
147. tafla. Nýidalur: Breyting milli mánaða í komu gesta.....	133
148. tafla. Nýidalur: Hlutfallsleg breyting milli mánaða í komu gesta.....	133
149. tafla. Skilgreind tímabil eftir vikum.....	134
150. tafla. Skuggafjöll: Meðalfjöldi bifreiða á dag.	134
151. tafla. Skuggafjöll: Meðalfjöldi gesta á dag.	134
152. tafla. Skuggafjöll: Gestir á mánuði.	136
153. tafla. Skuggafjöll: Breyting milli mánaða í komu gesta.	137
154. tafla. Skuggafjöll: Hlutfallsleg breyting milli mánaða í komu gesta.	137
155. tafla. Skilgreind tímabil eftir vikum.....	139
156. tafla. Snæbýli: Meðalfjöldi bifreiða á dag.	139
157. tafla. Snæbýli: Meðalfjöldi gesta á dag.	139
158. tafla. Snæbýli: Gestir á mánuði.	141
159. tafla. Snæbýli: Breyting milli mánaða í komu gesta.....	142
160. tafla. Snæbýli: Hlutfallsleg breyting milli mánaða í komu gesta.....	142
161. tafla. Skilgreind tímabil eftir vikum.....	144
162. tafla. Sprengisandur: Meðalfjöldi bifreiða á dag.	144
163. tafla. Sprengisandur: Meðalfjöldi gesta á dag.	144
164. tafla. Sprengisandur: Gestir á mánuði.	146
165. tafla. Sprengisandur: Breyting milli mánaða í komu gesta.	147
166. tafla. Sprengisandur: Hlutfallsleg breyting milli mánaða í komu gesta.	147
167. tafla. Skilgreind tímabil eftir vikum.....	149
168. tafla. Strangakvísl: Meðalfjöldi bifreiða á dag.	149
169. tafla. Strangakvísl: Meðalfjöldi gesta á dag.	149
170. tafla. Strangakvísl: Gestir á mánuði.	151
171. tafla. Strangakvísl: Breyting milli mánaða í komu gesta.	152
172. tafla. Strangakvísl: Hlutfallsleg breyting milli mánaða í komu gesta.	152
173. tafla. Skilgreind tímabil eftir vikum.....	154

174. tafla. Tjarnargígur: Meðalfjöldi gesta á dag.....	154
175. tafla. Tjarnargígur: Gestir á mánuði.....	156
176. tafla. Tjarnargígur: Breyting milli mánaða í komu gesta.....	157
177. tafla. Tjarnargígur: Hlutfallsleg breyting milli mánaða í komu gesta.....	157
178. tafla. Skilgreind tímabil eftir vikum.....	158
179. tafla. Þóristindur: Meðalfjöldi bifreiða á dag.....	158
180. tafla. Þóristindur: Meðalfjöldi gesta á dag.	158
181. tafla. Þóristindur: Gestir á mánuði.....	160
182. tafla. Þóristindur: Breyting milli mánaða í komu gesta.	161
183. tafla. Þóristindur: Hlutfallsleg breyting milli mánaða í komu gesta.	161
184. tafla. Skilgreind tímabil eftir vikum.....	163
185. tafla. Öldufell: Meðalfjöldi bifreiða á dag.	163
186. tafla. Öldufell: Meðalfjöldi gesta á dag.....	163
187. tafla. Öldufell: Gestir á mánuði.....	165
188. tafla. Öldufell: Breyting milli mánaða í komu gesta.	166
189. tafla. Öldufell: Hlutfallsleg breyting milli mánaða í komu gesta.....	166
190. tafla. Skilgreind tímabil eftir vikum.....	168
191. tafla. Hvannalindir: Meðalfjöldi bifreiða á dag.	168
192. tafla. Hvannalindir: Meðalfjöldi gesta á dag.....	168
193. tafla. Hvannalindir: Gestir á mánuði.....	170
194. tafla. Hvannalindir: Breyting milli mánaða í komu gesta.....	171
195. tafla. Hvannalindir: Hlutfallsleg breyting milli mánaða í komu gesta.....	171
196. tafla. Skilgreind tímabil eftir vikum.....	173
197. tafla. Hveragil: Meðalfjöldi bifreiða á dag.	173
198. tafla. Hveragil: Meðalfjöldi gesta á dag.	173
199. tafla. Hveragil: Gestir á mánuði.	175
200. tafla. Hveragil: Breyting milli mánaða í komu gesta.	176
201. tafla. Hveragil: Hlutfallsleg breyting milli mánaða í komu gesta.	176
202. tafla. Skilgreind tímabil eftir vikum.....	178

203. tafla. Kverkfjöll: Meðalfjöldi bifreiða á dag.	178
204. tafla. Kverkfjöll: Meðalfjöldi gesta á dag.	178
205. tafla. Kverkfjöll: Gestir á mánuði.	180
206. tafla. Kverkfjöll: Breyting milli mánaða í komu gesta.	181
207. tafla. Kverkfjöll: Hlutfallsleg breyting milli mánaða í komu gesta.	181
208. tafla. Skilgreind tímabil eftir vikum.	183
209. tafla. Snæfell: Meðalfjöldi bifreiða á dag.	183
210. tafla. Snæfell: Meðalfjöldi gesta á dag.	183
211. tafla. Snæfell: Gestir á mánuði.	185
212. tafla. Snæfell: Breyting milli mánaða í komu gesta.	185
213. tafla. Snæfell: Hlutfallsleg breyting milli mánaða í komu gesta.	186
214. tafla. Skilgreind tímabil eftir vikum.	188
215. tafla. Ásbyrgi: Meðalfjöldi bifreiða á dag.	188
216. tafla. Ásbyrgi: Meðalfjöldi gesta á dag.	188
217. tafla. Ásbyrgi: Gestir á mánuði.	193
218. tafla. Ásbyrgi: Breyting milli mánaða í komu gesta.	193
219. tafla. Ásbyrgi: Hlutfallsleg breyting milli mánaða í komu gesta.	194
220. tafla. Skilgreind tímabil eftir vikum.	195
221. tafla. Dettifoss að austan: Meðalfjöldi bifreiða á dag.	195
222. tafla. Dettifoss að austan: Meðalfjöldi gesta á dag.	195
223. tafla. Dettifoss að austan: Gestir á mánuði.	198
224. tafla. Dettifoss að austan: Breyting milli mánaða í komu gesta.	198
225. tafla. Dettifoss að austan: Hlutfallsleg breyting milli mánaða í komu gesta.	198
226. tafla. Skilgreind tímabil eftir vikum.	200
227. tafla. Dettifoss að vestan: Meðalfjöldi bifreiða á dag.	200
228. tafla. Dettifoss að vestan: Meðalfjöldi gesta á dag.	200
229. tafla. Dettifoss að vestan: Gestir á mánuði.	205
230. tafla. Dettifoss að vestan: Breyting milli mánaða í komu gesta.	205
231. tafla. Dettifoss að vestan: Hlutfallsleg breyting milli mánaða í komu gesta.	206

232. tafla. Skilgreind tímabil eftir vikum.....	207
233. tafla. Vesturdalur: Meðalfjöldi bifreiða á dag.....	207
234. tafla. Vesturdalur: Meðalfjöldi gesta á dag.	207
235. tafla. Vesturdalur: Gestir á mánuði.	210
236. tafla. Vesturdalur: Breyting milli ára í komu gesta.	210
237. tafla. Vesturdalur: Hlutfallsleg breyting milli ára í komu gesta.	210
238. tafla. Skilgreind tímabil eftir vikum.....	214
239. tafla. Breiðárlón: Meðalfjöldi bifreiða á dag.....	214
240. tafla. Breiðárlón: Meðalfjöldi gesta á dag.	214
241. tafla. Breiðárlón: Gestir á mánuði.....	219
242. tafla. Breiðárlón: Breyting milli mánaða í komu gesta.	219
243. tafla. Breiðárlón: Hlutfallsleg breyting milli mánaða í komu gesta.	220
244. tafla. Skilgreind tímabil eftir vikum.....	221
245. tafla. Fjallsárlón: Meðalfjöldi bifreiða á dag.	221
246. tafla. Fjallsárlón: Meðalfjöldi gesta á dag.	221
247. tafla. Fjallsárlón: Gestir á mánuði.	226
248. tafla. Fjallsárlón: Breyting milli mánaða í komu gesta.....	226
249. tafla. Fjallsárlón: Hlutfallsleg breyting milli mánaða í komu gesta.	227
250. tafla. Skilgreind tímabil eftir vikum.....	228
251. tafla. Fláajökull: Meðalfjöldi bifreiða á dag.	228
252. tafla. Fláajökull: Meðalfjöldi gesta á dag.	228
253. tafla. Fláajökull: Gestir á mánuði.	233
254. tafla. Fláajökull: Breyting milli mánaða í komu gesta.....	233
255. tafla. Fláajökull: Hlutfallsleg breyting milli mánaða í komu gesta.....	234
256. tafla. Skilgreind tímabil eftir vikum.....	235
257. tafla. Heinaberg: Meðalfjöldi bifreiða á dag.....	235
258. tafla. Heinaberg: Meðalfjöldi gesta á dag.....	235
259. tafla. Heinaberg: Gestir á mánuði.....	240
260. tafla. Heinaberg: Breyting milli mánaða í komu gesta.....	240

261. tafla. Heinaberg: Hlutfallsleg breyting milli mánaða í komu gesta.....	241
262. tafla. Skilgreind tímabil eftir vikum.....	242
263. tafla. Hjallanes: Meðalfjöldi gesta á dag.....	242
264. tafla. Hjallanes: Gestir á mánuði.....	245
265. tafla. Hjallanes: Breyting milli mánaða í komu gesta.....	246
266. tafla. Hjallanes: Hlutfallsleg breyting milli mánaða í komu gesta.....	246
267. tafla. Skilgreind tímabil eftir vikum.....	247
268. tafla. Hoffell: Meðalfjöldi bifreiða á dag.....	247
269. tafla. Hoffell: Meðalfjöldi gesta á dag.....	247
270. tafla. Hoffell: Gestir á mánuði.....	252
271. tafla. Hoffell: Breyting milli mánaða í komu gesta.	252
272. tafla. Hoffell: Hlutfallsleg breyting milli mánaða í komu gesta.	253
273. tafla. Skilgreind tímabil eftir vikum.....	254
274. tafla. Jökulsárlón: Meðalfjöldi bifreiða á dag.	254
275. tafla. Jökulsárlón: Meðalfjöldi gesta á dag.	254
276. tafla. Jökulsárlón: Gestir á mánuði.	259
277. tafla. Jökulsárlón: Breyting milli mánaða í komu gesta.	259
278. tafla. Jökulsárlón: Hlutfallsleg breyting milli mánaða í komu gesta.	260
279. tafla. Skilgreind tímabil eftir vikum.....	261
280. tafla. Lónsöræfi: Meðalfjöldi gesta á dag.	261
281. tafla. Lónsöræfi: Gestir á mánuði.	263
282. tafla. Lónsöræfi: Breyting milli mánaða í komu gesta.	263
283. tafla. Lónsöræfi: Hlutfallsleg breyting milli mánaða í komu gesta.	263
284. tafla. Skilgreind tímabil eftir vikum.....	265
285. tafla. Þröng: Meðalfjöldi bifreiða á dag.	265
286. tafla. Þröng: Meðalfjöldi gesta á dag.	265
287. tafla. Þröng: Gestir á mánuði.....	270
288. tafla. Þröng: Breyting milli mánaða í komu gesta.....	270
289. tafla. Þröng: Hlutfallsleg breyting milli mánaða í komu gesta.....	271

290. tafla. Skilgreind tímabil eftir vikum.....	274
291. tafla. Falljökull: Meðalfjöldi bifreiða á dag.	274
292. tafla. Falljökull: Meðalfjöldi gesta á dag.	274
293. tafla. Falljökull: Gestir á mánuði.	279
294. tafla. Falljökull: Breyting milli mánaða í komu gesta.....	279
295. tafla. Falljökull: Hlutfallsleg breyting milli mánaða í komu gesta.	279
296. tafla. Skilgreind tímabil eftir vikum.....	280
297. tafla. Skaftafell: Meðalfjöldi bifreiða á dag.....	280
298. tafla. Skaftafell: Meðalfjöldi gesta á dag.	280
299. tafla. Skaftafell: Gestir á mánuði.	285
300. tafla. Skaftafell: Breyting milli ára í komu gesta.	285
301. tafla. Skaftafell: Hlutfallsleg breyting milli ára í komu gesta.	286
302. tafla. Skilgreind tímabil eftir vikum.....	287
303. tafla. Skaftafellsjökull: Meðalfjöldi gesta á dag.	287
304. tafla. Skaftafellsjökull: Gestir á mánuði.	290
305. tafla. Skaftafellsjökull: Breyting milli mánaða í komu gesta.	291
306. tafla. Skaftafellsjökull: Hlutfallsleg breyting milli mánaða í komu gesta.	291
307. tafla. Skilgreind tímabil eftir vikum.....	292
308. tafla. Svartifoss: Meðalfjöldi gesta á dag.....	292
309. tafla. Svartifoss: Gestir á mánuði.....	295
310. tafla. Svartifoss: Breyting milli mánaða í komu gesta.....	296
311. tafla. Svartifoss: Hlutfallsleg breyting milli mánaða í komu gesta.....	296

1 Inngangur

Ferðamennska á Íslandi jókst mikið fram til ársins 2018 en minnkaði aðeins árið 2019 (Ferðamálastofa, 2022). Í mars 2020 fór Covid-19 faraldurinn á fullt skrið á Íslandi eins og víðar um heiminn sem hafði gífurleg áhrif á þann fjölda sem ferðaðist til Íslands. Það tímabil sem hér er tekið saman um fjölda í Vatnajökulspjóðgarði er því mikið umbreytingatímabil, það er frá árinu 2018 til 2022. Það er því afar áhugavert og mikilvægt að skoða hvernig þróunin hefur verið.

Í skýrslunni er ferðamennska á hálendinu greind sérstaklega út frá meðalfjölda bifreiða á dag, bæði á korti (1. mynd) og í töflu (6. tafla) (kafla 2.1). Í kafla 2.2 er umferðin á Mið-Suðurlandi greind sérstaklega og einnig í tengslum við Covid-19. Þar eru einnig notuð gögn frá Vegagerðinni um fjölda á þjóðvegi 1 frá Eldhrauni í vestri til Smyrlabjarga í austri (Vegagerðin, 2022). Í kafla 2.3 eru allir áfangastaðir í Vatnajökulspjóðgarði greindir út frá meðalfjölda bifreiða á dag. Í þeim kafla, í 9. töflu, er gott að sjá muninn á umfanginu á hálendisstöðum og láglandisstöðum. Í 3. kafla er stuttlega farið yfir umfjöllunina um yfirlit talningastaðanna sem eru í 4. til 9. kafla.

Áður hafa verið gefnar út fjórar skýrslur um fjölda í Vatnajökulspjóðgarði, sú síðasta með gögnum út árið 2017 (Gyða Þórhallsdóttir & Rögnvaldur Ólafsson, 2018). Þessi skýrsla er því sjálfstætt framhald fyrri útgáfa. Fyrir nánari útskýringu á aðferðafræði talninganna er vísað í fyrstu útgáfu skýrslunnar (Gyða Þórhallsdóttir & Rögnvaldur Ólafsson, 2015). Aðferðafræðin hefur einnig verið skilgreind í tveimur vísindagreinum (Thórhallsdóttir & Ólafsson, 2017; Thórhallsdóttir, Ólafsson, & Jóhannesson, 2021). Það er rétt að árétta að í skýrslunni er notast við tvær skilgreiningar á tímabilum, annars vegar eru mánuðir notaðir í kafla 2.2 og hins vegar skilgreind ferðatímabil í köflum 2.1 og 2.3. Þar er tímabilið háönn notað, sem nær frá 28. til 32. viku árs. Talningar hefjast oft seint á hálendinu og því er gott að geta notað aðra skilgreiningu en almanaksmánuðina. Þannig er einnig hægt að bera saman hálendi og láglandi.

Í lok árs 2022 voru 52 teljarar á vegum Vatnajökulspjóðgarðs, 42 bifreiðateljarar og tíu gönguteljarar. Af þeim eru 37 sumarteljarar (1. tafla) og 15 heilsársteljarar (2. tafla). Í 1. og 2. töflu eru gönguteljarar stjörnumerktir. Í þremur tilfellum heita tveir teljarar það sama, en þá er

bæði verið að telja bifreiðar og göngufólk og þá eru eins og fyrr segir gönguteljarar stjórnumerkfir. Þetta eru talningastaðirnir við Eldgjá, Gjóstu og Kolufell (2. tafla).

1. tafla. Sumarteljarar í Vatnajökulspjóðgarði

Norðurhálandi	Gljúfrastofa	Snæfellsstofa	Höfn	Skaftárstofa
Arnardalur	Dettifoss austan	Hvannarlindir	Lónsöræfi*	Álftavatnkrókur
Askja	Vesturdalur	Hveragil		Dyngjufjallaleið
Grafarlönd		Kverkfjöll		Eldgjá - bílar
Herðubreiðarlindir		Snæfell		Eldgjá - gönguteljari
Holuhraun				Gjósta - bílar
Jökulsá				Gjósta - gönguteljari
Möðrudalur				Gæsavatnaleið
Vikrafell				Jökuldalir
Þríhyrningsvatn				Jökulheimar
				Kolufell - bílar
				Kolufell - gönguteljari
				Laki
				Langisjór / Ljónstindur
				Nýidalur
				Skuggafjöll
				Snæbýli
				Sprengisandur
				Strangakvísl
				Tjarnargígur
				Þóristindur
				Öldufell
	9	2	4	1
				21
*Gönguteljarar				

2. tafla. Heilsársteljarar í Vatnajökulspjóðgarði.

Gljúfrastofa	Höfn	Skaftafellsstofa	Skaftárstofa
Ásbyrgi	Breiðárlón	Falljökull	Hrauneyjar*
Dettifoss vestan	Fjallsárlón	Skaftafell	
	Fláajökull	Skaftafellsjökull*	
	Heinaberg	Svartifoss*	
	Hjallanes*		
	Hoffell		
	Jökulsárlón		
	Þröng		
	2	8	4
			1
*Gönguteljarar			

Í skýrslunni er bæði sett fram hversu margar bifreiðar og fólk fóru um talningastaðina. Þegar talað er um bifreiðar er átt við allar stærðir, frá rútum til fólksbíla og allt þar á milli. Á flestum talningastöðum er hægt að ákvarða með mikilli vissu hversu margar bifreiðar aka fram hjá teljaranum og hafa nokkrir staðir verið kvarðaðir fyrir umferðinni, samanber kvörðunarfasti talningastaða í 3. töflu. Sums staðar er talningaskekkjan lítil eins og í Vesturdal en annars staðar meiri líkt og við Álftavatnadrók. Við Álftavatnadrók telur teljarinn of marga bíla og því þarf að leiðrétta þá talningu með því að lækka hana um tæplega 46% (kvörðunarfasti=0,5439). Við Ásbyrgi þarf að leiðrétta talninguna í hina áttina þar sem teljarinn telur um 1% of fáa bíla (kvörðunarfasti=1,2019). Þar sem umferð er jöfn telur teljarinn alla bíla sem fram hjá honum fara. Þar er kvörðunarfastinn 1,0. Það þarf að ákveða fyrir hvern og einn talningastað hversu mikil talningaskekkjan má vera. Kvörðun er tímafrek og dýr og ekki alltaf þörf á svo mikilli nákvæmni í gögnunum.

3. tafla. Kvörðunarfasti talningastaðanna.

Talningastaðir	Kvörðunarfasti
Álftavatnadrókur	0,5439
Ásbyrgi	1,2019
Dettifoss austan	1,1086
Dettifoss vestan	1,4751
Eldgjá - bílar	0,7894
Eldgjá - gönguteljari	0,9097
Hjallanes*	0,6042
Jökuldalir	1,0440
Jökulsárlón	1,0213
Laki	0,9037
Langisjór/Ljónstindur	0,5579
Skaftafell	1,0213
Skuggafjöll	0,9817
Vesturdalur	0,9992

Nánar má lesa um kvörðun teljara í skýrslunni: Fjöldi ferðamanna á átta áfangastöðum á Suður- og Vesturlandi 2014 til 2015 (Rögvaldur Ólafsson og Gyða Þórhallsdóttir, 2015) en einnig í skýrslunni: Ferðahættir að Fjallabaki (Rögvaldur Ólafsson, Gyða Þórhallsdóttir og Auður Þórunn Rögvaldsdóttir, 2017).

Fjöldi gesta er áætlaður frá fjölda bifreiða. Yfirleitt er gert ráð fyrir að meðalfjöldi í bifreið sé 3,5 (Gyða Þórhallsdóttir & Rögnvaldur Ólafsson, 2015). Á nokkrum stöðum er meðalfjöldinn annar og hefur verið ákvarðaður í samvinnu við þjóðgarðsverði á hverjum stað (4. tafla).

4. tafla. Meðalfjöldi í bifreið eftir talningastöðum.

10	9	3,6	3,5	3	2,9
Þróng	Breiðárlón	Laki	Arnardalur	Vikrafell	Dettifoss austan
			Askja	Þríhyrningsvatn	
			Grafarlönd	Vesturdalur	
			Herðubreiðarlindir	Falljökull	
			Holuhraun	Dyngjufjallaleið	
			Jökulsá	Gæsavatnaleið	
			Möðrudalur	Snæbýli	
			Ásbyrgi		
			Dettifoss vestan		
			Hvannalindir		
			Hveragil		
			Kverkfjöll		
			Snæfell		
			Fjallsárlón		
			Fláajökull		
			Heinaberg		
			Hoffell		
			Jökulsárlón		
			Skaftafell		
			Álftavatn akrókur		
			Eldgjá		
			Gjósta		
			Jökuldalir		
			Jökulheimar		
			Kolufell		
			Langisjór/Ljónstindur		
			Skuggafjöll		
			Sprengisandur		
			Strangakvísl		
			Þóristindur		
			Öldufell		
1	1	1	31	7	1

Teljararnir telja allar bifreiðar sem aka veginn í báðar áttir og ekki er hægt að skilja á milli umferðar eftir stefnu. Á áfangastöðum þarf því að deila með tveimur í gögnin til að finna hversu margar bifreiðar heimsóttu staðinn. Aðrir talningastaðir en áfangastaðir eru kallaðir umferðarstaðir (5. tafla).

5. tafla. Umferðarstaðir í Vatnajökulspjóðgarði.

Umferðarstaðir
Arnardalur
Álftavatnkrókur
Dyngjufjallaleið
Grafarlönd
Gæsavatnaleið
Herðubreiðarlindir
Hvannalindir
Jökuldalur
Jökulsá
Möðrudalur
Skuggafjöll
Snæbýli
Sprengisandur
Strangakvísl
Þríhyrningsvatn
Öldufell
16

2 Ferðaleiðir og yfirlit

2.1 Hálendið

Á hálendinu er misjafnt eftir árferði hvenær byrjað er að telja og hvenær talningum líkur. Þess vegna er gott að geta notað aðra skilgreiningu á greiningu gagnanna en hina hefðbundnu almanaxsmánuði. Hér er notast við háönn, sem er skilgreind sem tímabilið frá upphafi 28. viku (kringum 7. júlí), til loka 32. viku (kringum 10. ágúst). Þetta er sá tími sem flestir eru á ferðinni og gefur því góða hugmynd um umferðina.

Á 1. mynd er kort af Íslandi fyrir ofan hálendislinu og eru vegir merktir með vegnúmerum. Þar er einnig sýndur meðalumferðarpungi á helstu vegum innan Vatnajökulspjóðgarðs á háönn árin 2018, 2020 og 2022. Tölurnar tákna alls staðar umferð, það er báðar akstursstefnur eru taldar. Þetta á einnig við áfangastaði, til dæmis Öskju og Kverkfjöll, þó að á áfangastöðum, sé venja að birta einungis niðurstöður um fjölda bifreiða sem aka að áfangastaðnum, það er deila með tveimur í gögnin. Í 6. töflu eru áfangastaðir feitletraðir (**Bold**).

Sömu upplýsingar koma fram á 1. mynd og í 6. töflu, þó eru nokkrar undantekningar sem ber að taka fram. Í 6. töflu eru einnig sett fram gögn um meðalfjölda bifreiða á dag fyrir árin 2019 og 2021 sem ekki koma fram á 1. mynd. Að auki eru í 6. töflu gögn fyrir Álftavatnkrók, Eldgjá, Gjóstu og Kolufell. Þessir staðir eru ekki settir fram á 1. mynd. Eins og á 1. mynd þá eru áfangastaðir settir fram eins og umferðarstaðir í 6. töflu.

Umferðin á hálendinu hefur ekki breyst mikið á árum 2018 til 2022. Það er alltaf einhver sveifla á milli ára en hún er í raun óveruleg. Sveiflan á þessu tímabili er meiri á norðanverðu hálendinu heldur en á sunnanverðu hálendinu, það fækkaði frekar fyrir norðan. Það er þó yfirleitt fækkun á milli ársins 2018, sem var metár í komu erlendra ferðamanna og ársins 2022 (1. mynd og 6. tafla). Þegar fækkun á milli ára er skoðuð þarf að taka tillit til áhrifa Covid-19.

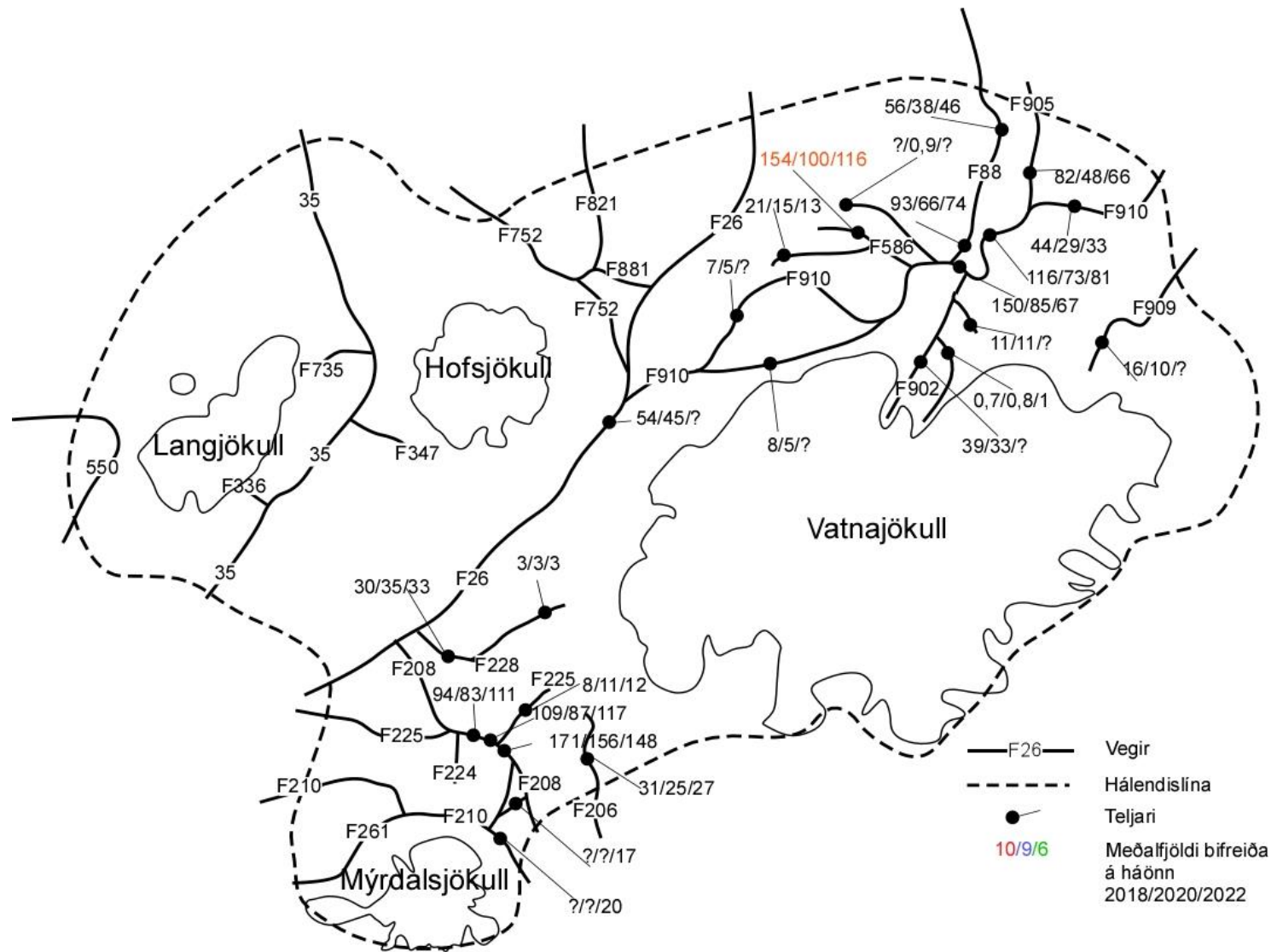

1. mynd. Umferð á hálendinu, meðalfjöldi bifreiða á dag á háönn árin 2018, 2020 og 2022.

6. tafla. Meðalfjöldi bifreiða á dag á háönn.

Áfangastaður	2018	2019	2020	2021	2022
Arnardalur	116	112	73	97	81
Askja	154	127	100	135	116
Álftavatnkrókur	12	14		18	15
Dyngjufjallaleið	7	6	5	5	
Eldgjá	67	66	57	61	59
Gjósta	2	2	2	3	
Grafarlönd	56	38	38	52	46
Gæsavötn	8	5	5		
Herðubreiðarlindir	93	84	66	86	74
Holuhraun	43	41	30	0	26
Hvannalindir	11	10	11	10	
Hveragil	1,5		1,5		2,7
Jökuldalir	94	137	83	105	111
Jökulheimar	3	3	3	3	3
Jökulsá	150	138	85	121	67
Kolufell	0,6	1,3	1,7	2,8	
Kverkfjöll	39	33	33	37	
Lakavegur	61	58	51	54	54
Langisjór / Ljónstindur	17	21	23	25	24
Möðrudalur	82	77	48	75	66
Skuggafjöll	109	125	87	110	117
Snæbýli		12		17	17
Snæfell	32	24	20		
Sprengisandur	54		45	51	
Strangakvísl	171	184	156	216	148
Vikrafellsleið		1,1	1,8	2,3	
Þóristindur	60	69	69	75	66
Þríhyrningsvatn	44	43	29	38	33
Öldufell		15		21	20
Auðir reitir=engin gögn					
Rautt letur=áætlun					
Feitletrað=áfangastaður					
Ekki deilt með tveimur á áfangastöðum					

2.2 Mið-Suðurland

Áhugavert er að skoða umferð á þjóðvegi 1 á Suðurlandi milli Eldhrauns og Suðursveitar og bera hana saman við umferð að tveimur helstu áfangastöðum ferðamanna, Skaftafelli og Jökulsárlóni. Þetta er gert fyrir sex mánuði, febrúar, apríl, júní, ágúst, október og desember árin 2018 til 2021. Þannig næst að greina umferðina yfir allar árstíðir. Því miður var Vegagerðin ekki búin að gefa út sín gögn um fjölda bifreiða á þjóðveginum árið 2022 þegar skýrslan var skrifuð. Því er engin greining fyrir árið 2022. Talning Vegagerðarinnar á þjóðveginum misfórst í október og desember 2018 við Smyrlabjörg og í febrúar 2020 við Lómagnúp.

Tölurnar á myndum 2 til 7 byggjast annars vegar á teljurum Vegagerðarinnar á þjóðvegi 1 og hins vegar á talningum Vatnajökulsþjóðgarðs að Skaftafelli og Jökulsárlóni. Á þjóðveginum sýna þær umferð í mánuðinum, það er heildarfjöldi bifreiða sem aka um veginn í mánuðinum í báðar akstursstefnur. Á áfangastöðunum sýna tölurnar hve margar bifreiðar aka að staðnum (umferðin er tvisvar sinnum það).

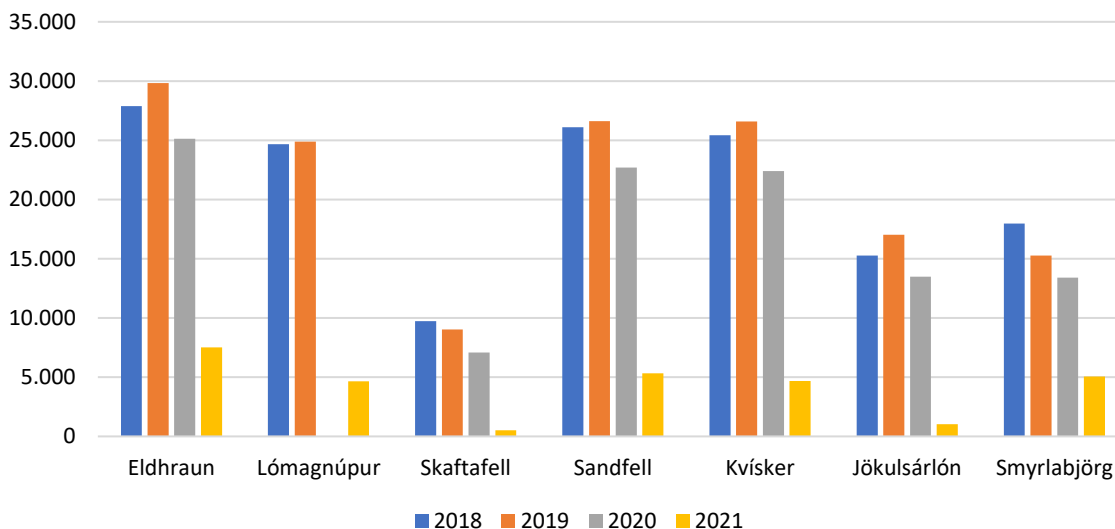

2. mynd. Umferð á Mið-Suðurlandi í **febrúar**.

*Umferð (báðar akstursstefnur) á Mið-Suðurlandi í **febrúar** samkvæmt teljurum Vegagerðarinnar á þjóðvegi 1 og fjöldi bifreiða sem óku að Skaftafelli og Jökulsárlóni (önnur akstursstefnan) samkvæmt talningum Vatnajökulsþjóðgarðs.

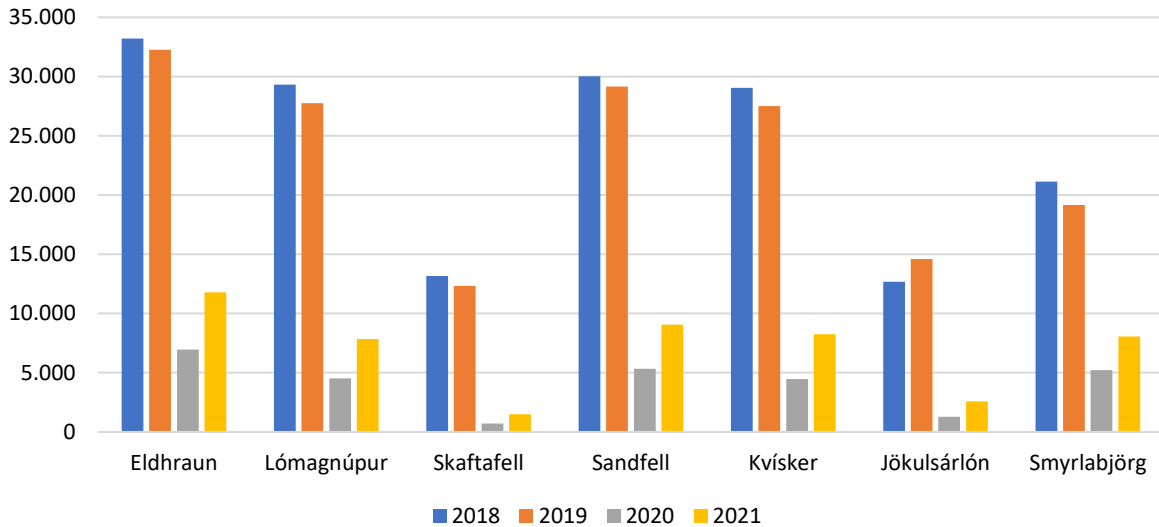

3. mynd. Umferð á Mið-Suðurlandi í **apríl**.

*Umferð (báðar akstursstefnur) á Mið-Suðurlandi í **apríl** samkvæmt teljum Vegagerðarinnar á Þjóðvegi 1 og fjöldi bifreiða sem óku að Skaftafelli og Jökulsárlóni (önnur akstursstefnan) samkvæmt talningum Vatnajökulspjódgarðs.

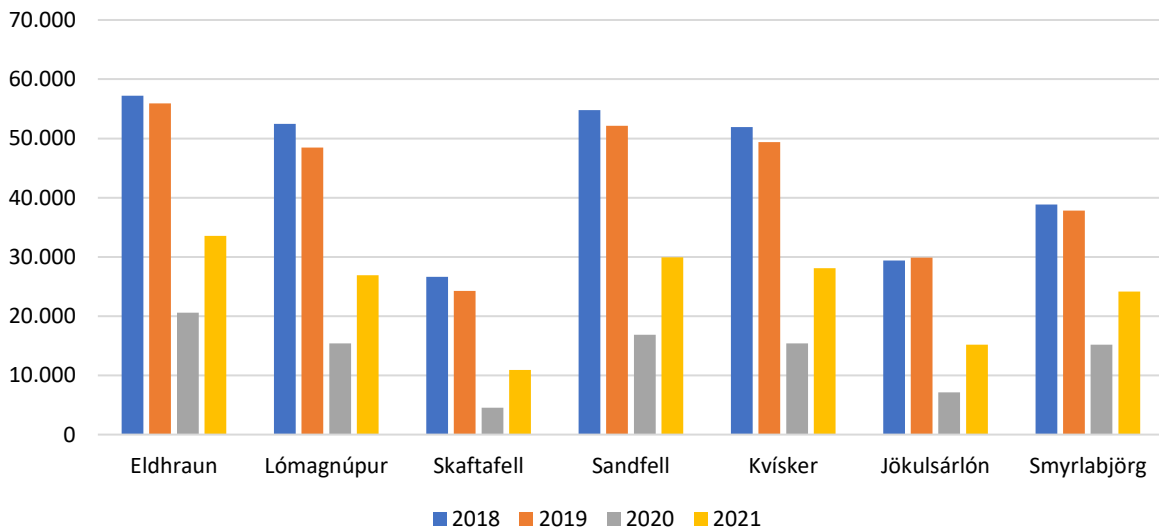

4. mynd. Umferð á Mið-Suðurlandi í **júní**.

*Umferð (báðar akstursstefnur) á Mið-Suðurlandi í **júní** samkvæmt teljum Vegagerðarinnar á Þjóðvegi 1 og fjöldi bifreiða sem óku að Skaftafelli og Jökulsárlóni (önnur akstursstefnan) samkvæmt talningum Vatnajökulspjódgarðs.

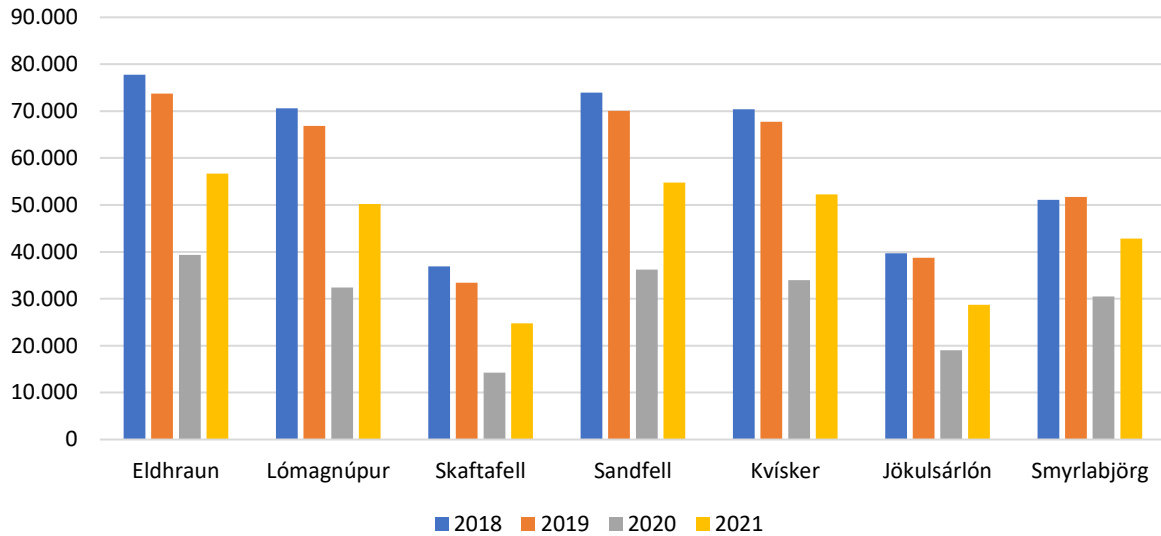

5. mynd. Umferð á Mið-Suðurlandi í ágúst.

*Umferð (báðar akstursstefnur) á Mið-Suðurlandi í **ágúst** samkvæmt teljurum Vegagerðarinnar á Þjóðvegi 1 og fjöldi bifreiða sem óku að Skaftafelli og Jökulsárlóni (önnur akstursstefnan) samkvæmt talningum Vatnajökulsþjóðgarðs.

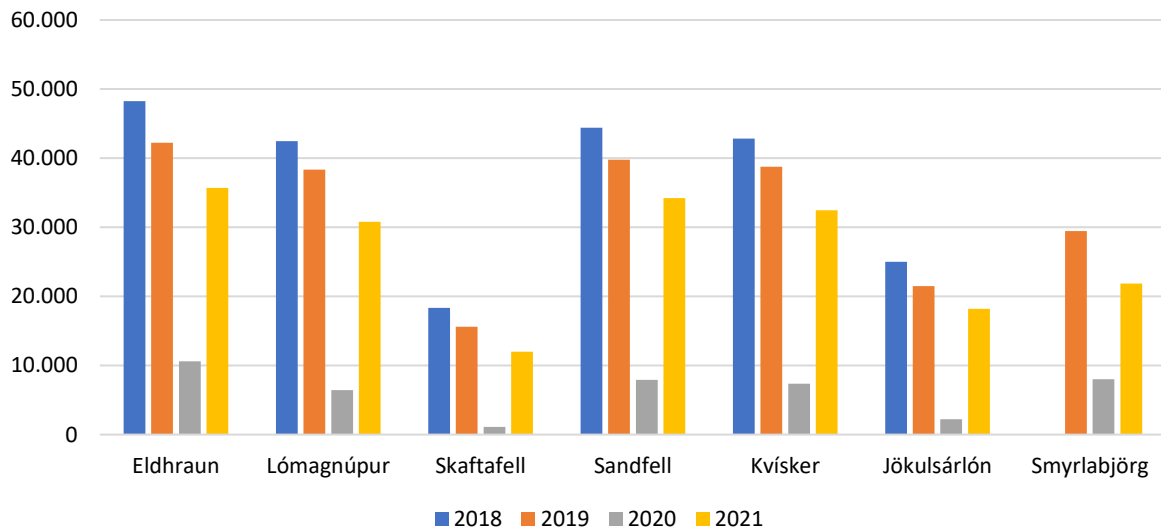

6. mynd. Umferð á Mið-Suðurlandi í október.

*Umferð (báðar akstursstefnur) á Mið-Suðurlandi í **október** samkvæmt teljurum Vegagerðarinnar á Þjóðvegi 1 og fjöldi bifreiða sem óku að Skaftafelli og Jökulsárlóni (önnur akstursstefnan) samkvæmt talningum Vatnajökulsþjóðgarðs.

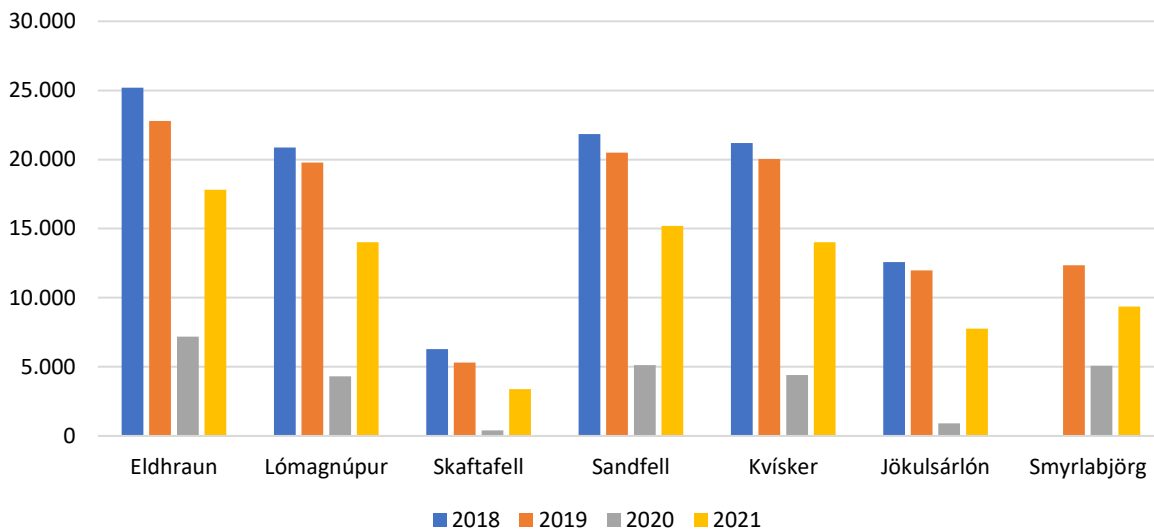

7. mynd. Umferð á Mið-Suðurlandi í **desember**.

*Umferð (báðar akstursstefnur) á Mið-Suðurlandi í **desember** samkvæmt teljurum Vegagerðarinnar á þjóðvegi 1 og fjöldi bifreiða sem óku að Skaftafelli og Jökulsárlóni (önnur akstursstefnan) samkvæmt talningum Vatnajökulsþjóðgarðs.

Í 7. töflu er umferðin á þjóðveginum við Eldhraun og í 8. töflu er umferðin á þjóðveginum við Kvísker. Á báðum þessum stöðum sjást vel áhrif Covid-19 á umferðina. Í lok febrúar 2020 greindist fyrsta Covid-19 tilfallið á Íslandi og strax í mars sama ár minnkaði umferðin um helming milli ára. Í 7. og 8. töflu er Covid-19 tíminn merktur með rauðu lettri. Það er áhugavert að sjá áhrif Íslendinga á umferðina. Á vormánuðum 2020 fóru stjórnvöld í átak til að hvetja Íslendinga til að ferðast um landið og gáfu af því tilefni út ferðaávisun sem mátti nýta víða til að lækka ferðakostnað. Í júlí 2020 fjölgaði mikið á þjóðveginum við Eldhraun og Kvísker en það er sá tími sem Íslendingar eru vanir að fara í frí. Það sést líka vel að áhrif Covid-19 voru mikil í upphafi árs 2021 en í júlí 2021 var umferðin við Eldhraun orðin nær sú sama og í júlí 2019 (7. tafla). Það sama má segja um Kvísker (8. tafla).

Hér í lokin verður stuttlega gerð grein fyrir rannsókn sem gerð var við Jökulsárlón frá nóvember 2017 fram í mars 2019. Notast var við skynjara á þjóðveginum, sinnhvoru megin við Jökulsárlón, sem greina Bluetooth merki snjalltækja. Skynjararnir geta greint ferðamynstrið á svæðinu og hversu lengi er dvalið við Jökulsárlón. Þegar búið er að greina árið 2018 sést að flestir dvelja að meðaltali í rúma tvo tíma á svæðinu og að dvölin var lengri yfir vetrarmánuðina en sumarmánuðina.

Skynjararnir sýndu einnig að flestir komu að vestan og fóru svo aftur til baka. Þetta mynstur var sérstaklega áberandi yfir veturinn. Yfir sumarið breyttist ferðahegðunin á þann veg að þá fóru fleiri af þeim sem komu frá vestri áfram austur. Verið er að vinna í greiningunni og munu niðurstöður verða birtar í ritrýndri tímaritsgrein árið 2023.

7. tafla. Fjöldi bifreiða við Eldhraun.

	2018	2019	2020	2021
Janúar	22.446	23.138	21.300	7.018
Febrúar	27.883	29.818	25.141	7.510
Mars	41.094	39.213	19.245	10.345
Apríl	33.214	32.263	6.963	11.777
Maí	44.873	38.643	12.173	17.995
Júní	57.236	55.893	20.564	33.537
Júlí	75.274	68.849	53.193	67.656
Ágúst	77.745	73.766	39.387	56.697
September	64.733	55.171	14.670	45.681
Október	48.249	42.242	10.625	35.717
Nóvember	30.583	28.610	7.636	23.798
Desember	25.199	22.790	7.184	17.814

8. tafla. Fjöldi bifreiða við Kvísker.

	2018	2019	2020	2021
Janúar	19.561	19.160	18.507	4.320
Febrúar	25.423	26.598	22.403	4.669
Mars	38.026	35.477	16.609	7.160
Apríl	29.037	27.503	4.464	8.240
Maí	40.863	33.193	8.033	13.805
Júní	51.932	49.391	15.392	28.093
Júlí	67.004	61.995	43.662	57.137
Ágúst	70.415	67.758	34.002	52.232
September	59.145	51.289	10.326	42.901
Október	42.814	38.768	7.383	32.476
Nóvember	27.007	25.777	5.014	20.911
Desember	21.195	20.038	4.416	14.018

2.3 Áfangastaðir

Það er misjafnt hversu margar bifreiðar aka í hlað. Í 9. töflu er settur fram meðalfjöldi bifreiða á dag á háönn, á áfangastöðum sem tilheyra bæði láglandi og hálendi. Meðalfjöldi bifreiða á dag á háönn var hæstur við Jökulsárlón og svo Skaftafell. Þetta eru þeir áfangastaðir sem mest eru heimsóttir í þjóðgarðinum. Meðalfjöldinn var svipaður við Fjallsárlón á Suðausturlandi og Dettifoss að vestan á Norðausturlandi. Færri heimsóttu Dettifoss að austanverðu en að vestanverðu. Miklu færri komu á þá staði sem tilheyra hálendinu. Áfangastaðir líkt og Breiðárlón og Þröng eru öðruvísi en aðrir áfangastaðir að því leyti að þeir eru vetrarstaðir. Þar er því meiri ferðamennska yfir veturinn þegar hægt er að fara í íshellaferðir (9. tafla).

9. tafla. Meðalfjöldi bifreiða á dag á háönn á áfangastöðum.

Áfangastaður	2018	2019	2020	2021	2022
Askja	77	64	50	67	58
Ásbyrgi	317	323	323	337	291
Breiðárlón	9	9	6	9	8
Dettifoss austan	367	340	190	183	231
Dettifoss vestan	459	463	284	453	506
Eldgjá	34	33	28	30	29
Falljökull				110	133
Fjallsárlón	515	463	236	381	463
Fláajökull	24	20	11	12	11
Gjósta	1	1	1	2	
Heinaberg	25	25	17	18	19
Hoffell	52	55	35	34	38
Holuhraun	21	20	15		13
Hveragil	0,7		0,8		1
Jökulsárlón	1.260	1.226	817	1.019	1.155
Kolufell	0,3	1	1	1	
Kverkfjöll	19	16	16	18	
Lakavegur	31	29	25	27	27
Langisjór/Ljónstindur	8	11	11	13	12
Skaftafell	1.172	1.059	632	833	932
Snæfell	16	12	10		
Vesturdalur	120	122			46
Vikrafellsleið		0,5	0,9	1,2	
Póristindur	30	35	35	37	33
Þröng	6	9	6	14	10

3 Yfirlit talningastaðanna

Hér eru sett fram yfirlit fyrir hvern og einn talningastað. Á hálendisstöðum eru gögnin sett fram eftir tímabilum, vikum og mánuðum en á láglendisstöðum eru gögnin sett fram eftir tímabilum og mánuðum. Vikurnar eru sýndar á hálendinu því þær sýna vel hvenær talningar byrjuðu hvert ár og hvernig þróunin var yfir sumarið, þess þarf ekki á láglendisstöðum.

Yfirlitin eru sett fram í stafrófsröð eftir svæðum. Í 4. kafla er Norðursvæðið, í 5. kafla er Vestursvæðið og í 6. kafla er Austursvæðið. Í 7. kafla er Jökulsárgljúfur, í 8. kafla er austanvert Suðursvæðið og í 9. kafla er vestanvert Suðursvæðið.

4 Norðursvæði

Á Norðursvæðinu eru einungis bifreiðateljarar.

Kafli	Staður
4.1	Arnardalur
4.2	Askja
4.3	Grafarlönd
4.4	Herðubreiðarlindir
4.5	Holuhraun
4.6	Jökulsá
4.7	Möðrudalur
4.8	Vikrafell
4.9	Þríhyrningsvatn

4.1 Arnardalur

Í 10. töflu eru ferðatímabilin skilgreind sem sett eru fram í 11. og 12. töflu og á 8. og 9. mynd. Í 11. töflu er meðalfjöldi bifreiða á dag eftir tímabilum og í 12. töflu er meðalfjöldi gesta á dag eftir tímabilum. Á 8. mynd er fjöldi bifreiða eftir tímabilum og á 9. mynd er fjöldi gesta eftir tímabilum.

10. tafla. Skilgreind tímabil eftir vikum.

Tímabil	ISO vikur
Háönn	28 - 32
Haust	33 - 37

11. tafla. Arnardalur: Meðalfjöldi bifreiða á dag.

	2018	2019	2020	2021	2022
Háönn	116	112	73	97	81
Haust	88	70	54	69	52

12. tafla. Arnardalur: Meðalfjöldi gesta á dag.

	2018	2019	2020	2021	2022
Háönn	407	393	254	338	283
Haust	309	244	190	243	181

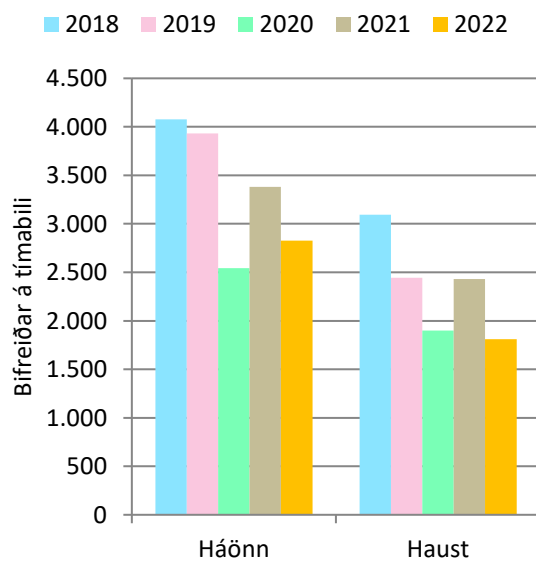

8. mynd. Arnardalur: Bifreiðar á tímabili.

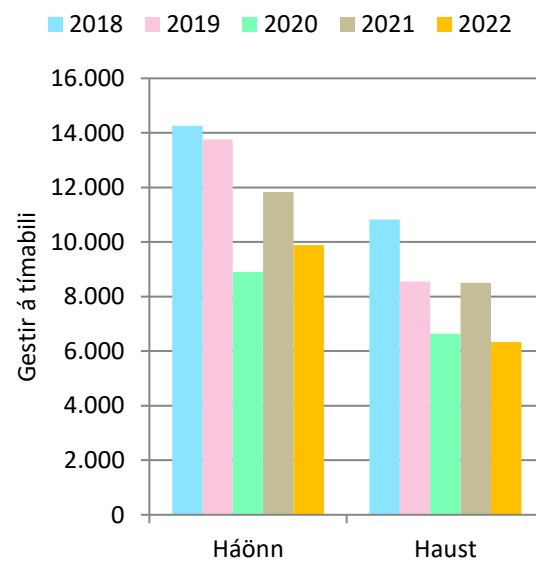

9. mynd. Arnardalur: Gestir á tímabili.

Á 10. mynd er meðalfjöldi bifreiða á klukkustund á háönn og á 11. mynd er meðalfjöldi gesta á klukkustund á háönn. Á 12. mynd er meðalfjöldi bifreiða eftir vikudögum á háönn og á 13. mynd er meðalfjöldi gesta eftir vikudögum á háönn.

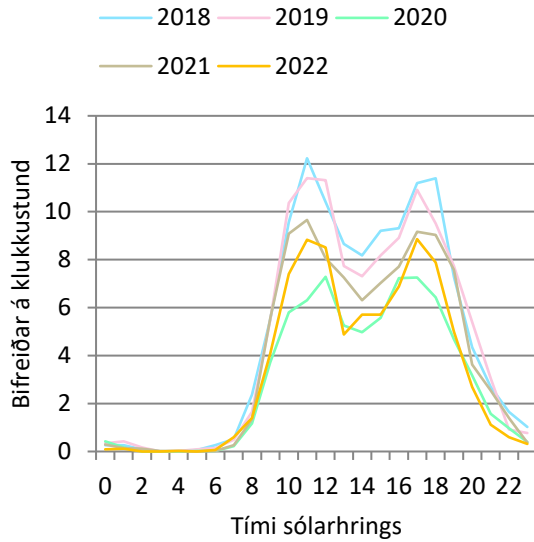

10. mynd. Arnardalur: Bifreiðar á klst. á háönn.

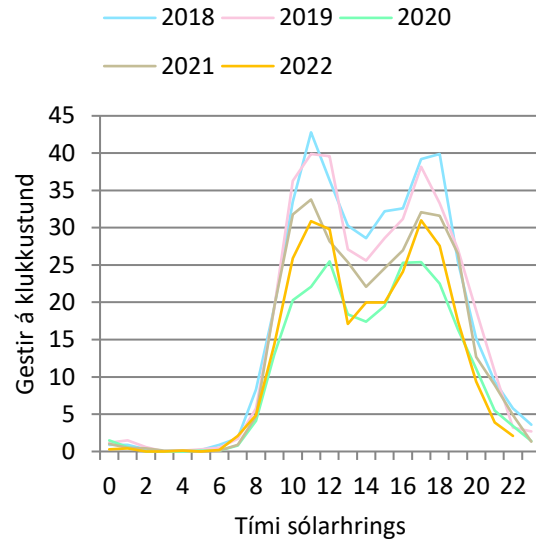

11. mynd: Arnardalur: Gestir á klst. á háönn.

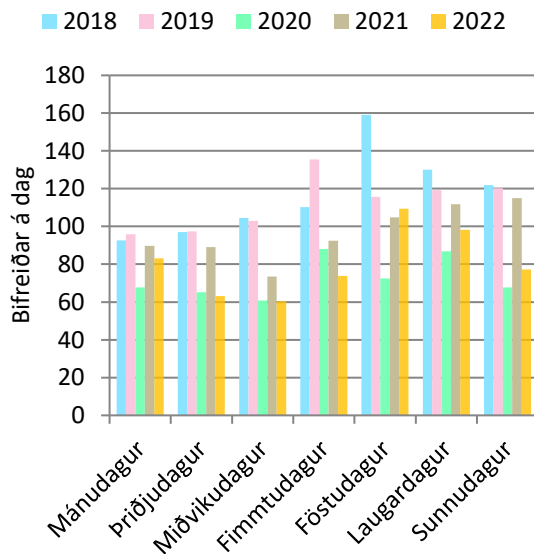

12. mynd. Arnardalur: Bifreiðar eftir vikudögum á háönn.

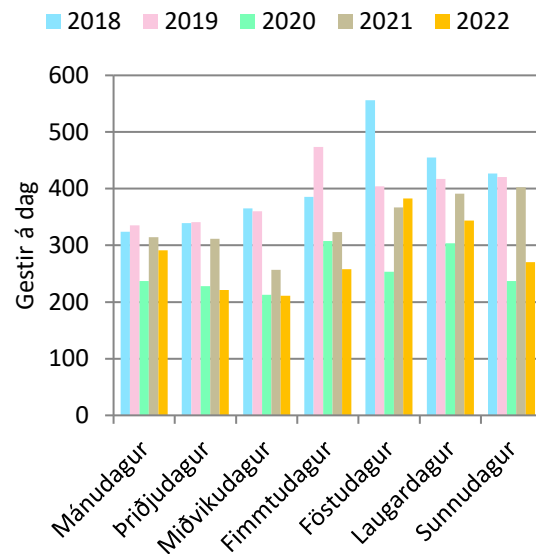

13. mynd. Arnardalur: Gestir eftir vikudögum á háönn.

Á 14. mynd er fjöldi bifreiða eftir mánuðum og á 15. mynd er fjöldi gesta eftir mánuðum. Í 13. töflu eru sömu upplýsingar og á 15. mynd, ásamt heildarfjölda, breytingu milli ára og hlutfallslegri breytingu á milli ára. Í 14. töflu er breyting milli mánaða og í 15. töflu hlutfallsleg breyting milli mánaða.

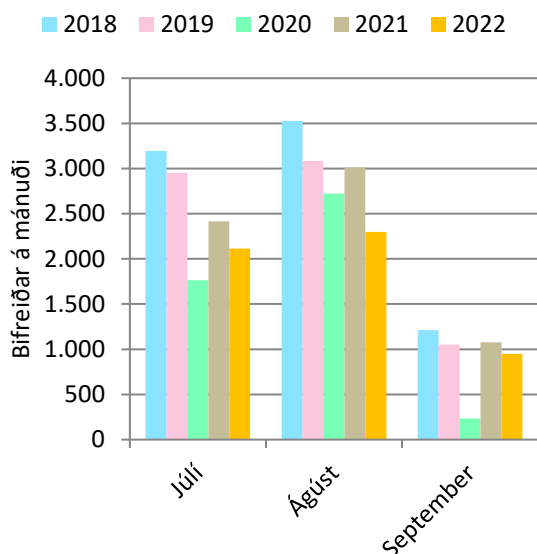

14. mynd. Arnardalur. Bifreiðar á mánuði.

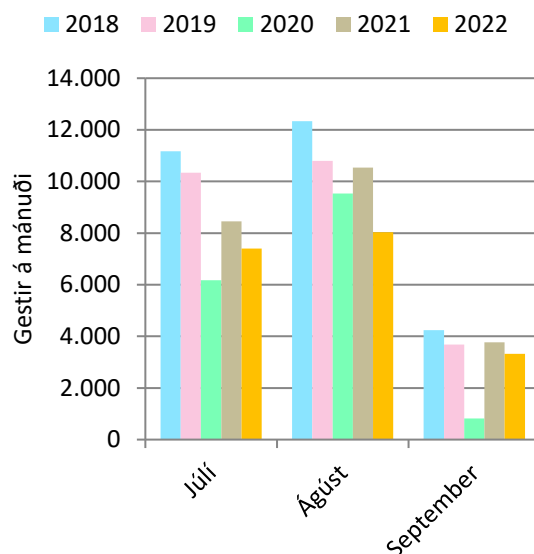

15. mynd. Arnardalur: Gestir á mánuði.

Breytingin í 13., 14. og 15. töflu er á milli ára, fyrst á milli árunna 2017 og 2018, síðan á milli árunna 2018 og 2019 og svo framvegis. Síðast er breytingin á milli árunna 2021 og 2022.

13. tafla. Arnardalur: Gestir á mánuði.

	2018	2019	2020	2021	2022
Júlí	11.170	10.334	6.168	8.452	7.399
Ágúst	12.335	10.793	9.533	10.537	8.036
September	4.237	3.677	812	3.771	3.326
Alls:	27.742	24.804	16.512	22.761	18.761
Breyting milli ára:	84	-2.939	-8.291	6.248	-3.999
Breyting (%):	0,3%	-11%	-33%	38%	-18%

14. tafla. Arnardalur: Breyting milli mánaða í komu gesta.

	2018	2019	2020	2021	2022
Júlí	-24	-836	-4.167	2.284	-1.053
Ágúst	448	-1.543	-1.259	1.004	-2.501
September	-339	-560	-2.865	2.960	-445

15. tafla. Arnardalur: Hlutfallsleg breyting milli mánaða í komu gesta.

	2018	2019	2020	2021	2022
Júlí	0%	-7%	-40%	37%	-12%
Ágúst	4%	-13%	-12%	11%	-24%
September	-7%	-13%	-78%	365%	-12%

Á 16. mynd er fjöldi bifreiða eftir vikunúmerum og á 17. mynd er fjöldi gesta eftir vikunúmerum. Á þessum myndum má sjá hvenær talning hófst og endaði og hver var fjölmennasta vika sumarsins.

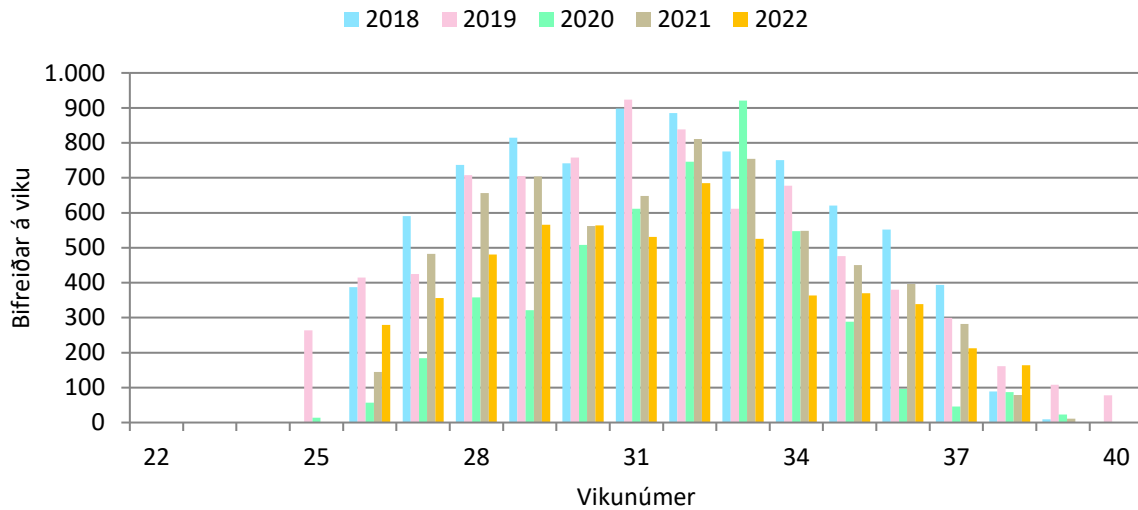

16. mynd. Arnardalur: Bifreiðar á viku.

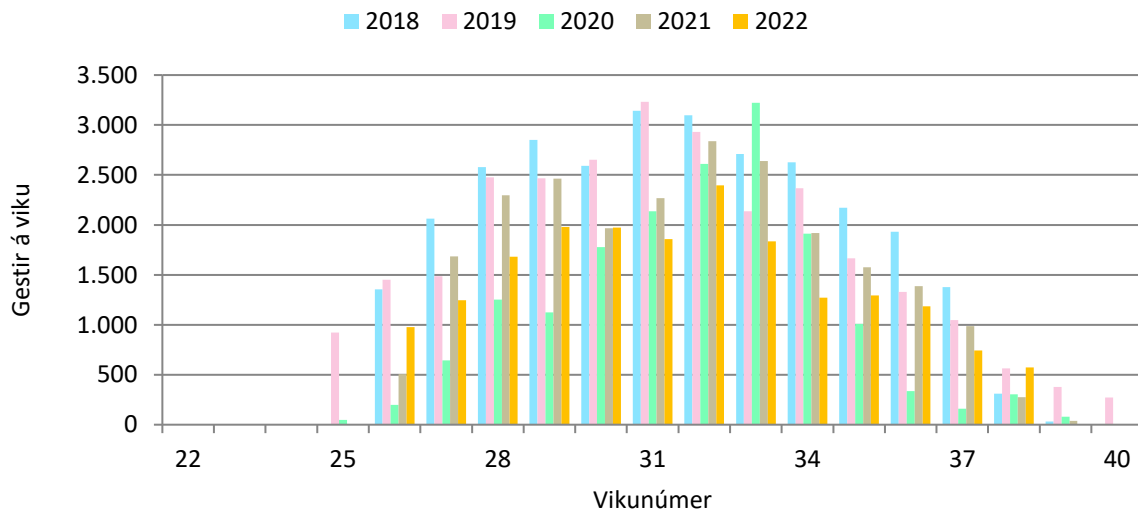

17. mynd. Arnardalur: Gestir á viku.

4.2 Askja

Talningar í Öskju hafa gengið afar illa undanfarin ár. Það er einungis árið 2019 sem er fengið frá raunverulegum gögnum úr teljaranum að Öskju. Önnur ár eru reiknuð út frá nærliggjandi talningastöðum, Arnardal og Grafarlöndum. Meðalfjöldi á klukkustund (20. og 21. mynd) og meðalfjöldi eftir vikudögum (22. og 23. mynd) eru ekki áætluð.

Í 16. töflu eru ferðatímabilin skilgreind sem sett eru fram í 17. og 18. töflu og á 18. og 19. mynd. Í 17. töflu er meðalfjöldi bifreiða á dag eftir tímabilum og í 18. töflu er meðalfjöldi gesta á dag eftir tímabilum. Á 18. mynd er fjöldi bifreiða eftir tímabilum og á 19. mynd er fjöldi gesta eftir tímabilum.

16. tafla. Skilgreind tímabil eftir vikum.

Tímabil	ISO vikur
Háönn	28 - 32
Haust	33 - 37

17. tafla. Askja: Meðalfjöldi bifreiða á dag.

	2018	2019	2020	2021	2022
Háönn	77	64	50	67	58
Haust	53	38	33	43	37

18. tafla. Askja: Meðalfjöldi gesta á dag.

	2018	2019	2020	2021	2022
Háönn	270	222	175	236	203
Haust	184	132	115	151	128

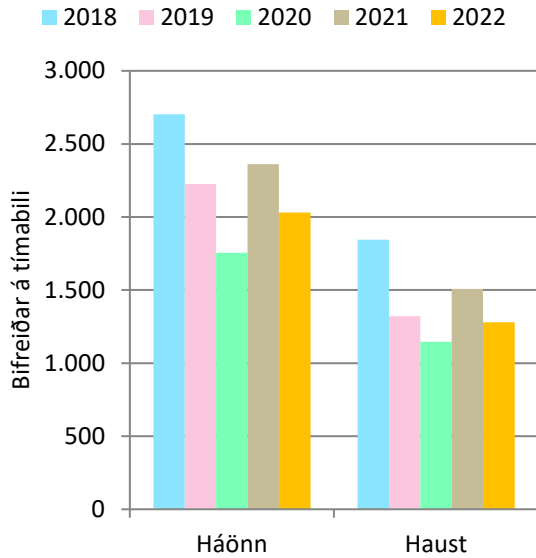

18. mynd. Askja: Bifreiðar á tímabili.

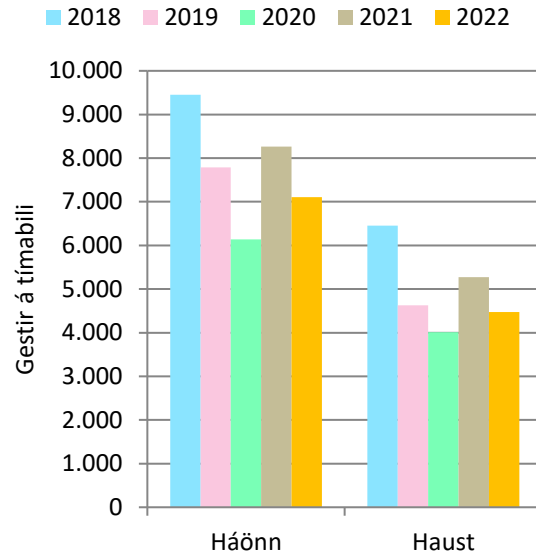

19. mynd. Askja: Gestir á tímabili.

Á 20. mynd er meðalfjöldi bifreiða á klukkustund á háönn og á 11. mynd er meðalfjöldi gesta á klukkustund á háönn. Á 22. mynd er meðalfjöldi bifreiða eftir vikudögum á háönn og á 23. mynd er meðalfjöldi gesta eftir vikudögum á háönn.

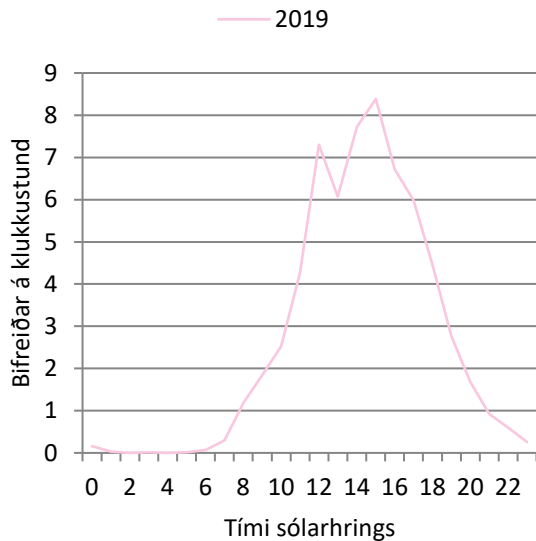

20. mynd. Askja: Bifreiðar á klst. á háönn.

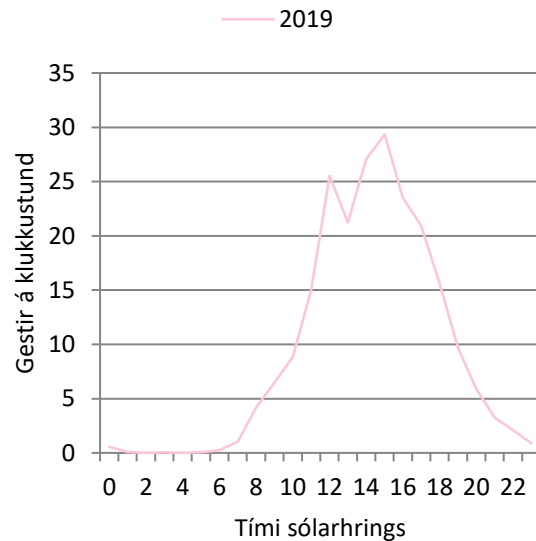

21. mynd. Askja: Gestir á klst. á háönn.

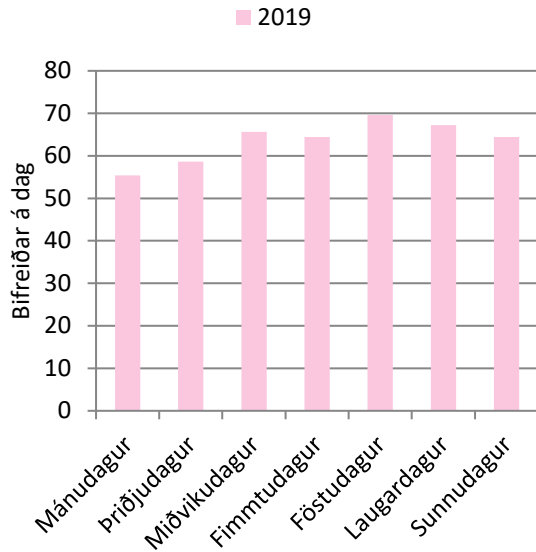

22. mynd. Askja: Bifreiðar eftir vikudögum á háönn.

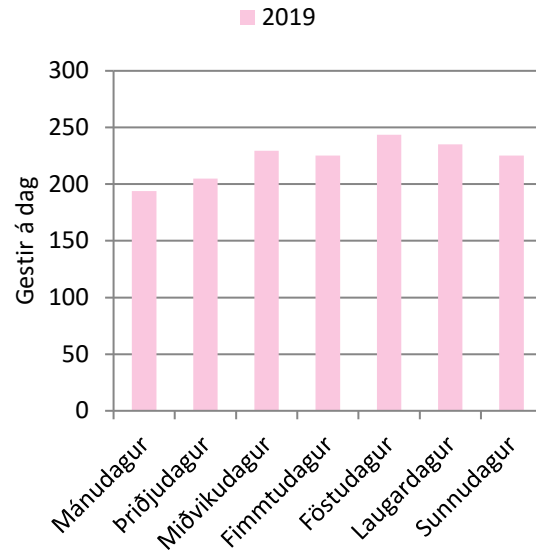

23. mynd. Askja: Gestir eftir vikudögum á háönn.

Á 24. mynd er fjöldi bifreiða eftir mánuðum og á 25. mynd er fjöldi gesta eftir mánuðum. Í 19. töflu eru sömu upplýsingar og á 25. mynd, ásamt heildarfjölda, breytingu milli ára og hlutfallslegri breytingu á milli ára. Í 20. töflu er breyting milli mánaða og í 21. töflu er hlutfallsleg breyting milli mánaða.

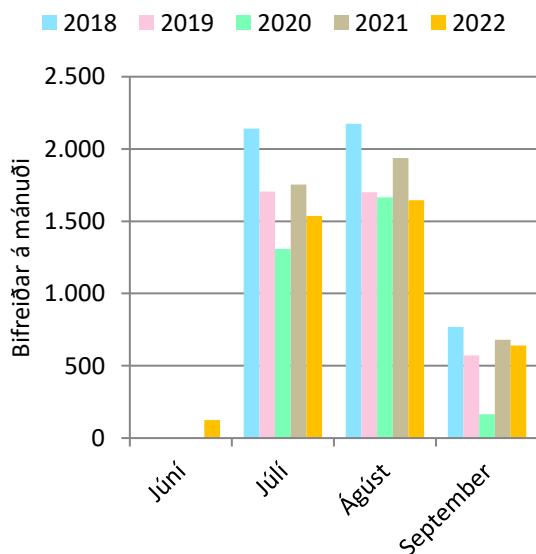

24. mynd. Askja: Bifreiðar á mánuði.

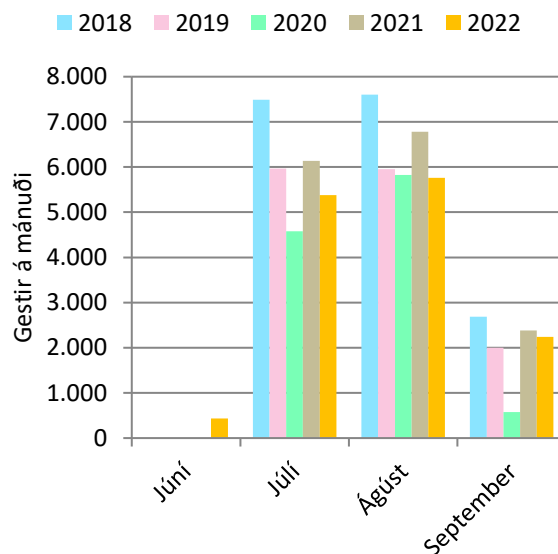

25. mynd. Askja: Gestir á mánuði.

Breytingin í 19., 20. og 21. töflu er á milli ára, fyrst á milli áráanna 2017 og 2018, síðan á milli áráanna 2018 og 2019 og svo framvegis. Síðast er breytingin á milli áráanna 2021 og 2022.

19. tafla. Askja: Gestir á mánuði.

	2018	2019	2020	2021	2022
Júlí	7.491	5.965	4.576	6.135	5.378
Ágúst	7.606	5.951	5.822	6.781	5.757
September	2.686	2.001	575	2.380	2.242
Alls:	17.782	13.917	10.973	15.295	13.377
Breyting milli ára:	-1.802	-3.866	-2.944	4.322	-1.918
Breyting (%):	-9%	-22%	-21%	39%	-13%

20. tafla. Askja: Breyting milli mánaða í komu gesta.

	2018	2019	2020	2021	2022
Júlí	-825	-1.526	-1.389	1.559	-757
Ágúst	-591	-1.655	-129	959	-1.023
September	-386	-685	-1.426	1.804	-138

21. tafla. Askja: Hlutfallsleg breyting milli mánaða í komu gesta.

	2018	2019	2020	2021	2022
Júlí	-10%	-20%	-23%	34%	-12%
Ágúst	-7%	-22%	-2%	16%	-15%
September	-13%	-25%	-71%	314%	-6%

Á 26. mynd er fjöldi bifreiða eftir vikunúmerum og á 27. mynd er fjöldi gesta eftir vikunúmerum. Á þessum myndum má sjá hvenær talning hófst og endaði og hver var fjölmennasta vika sumarsins.

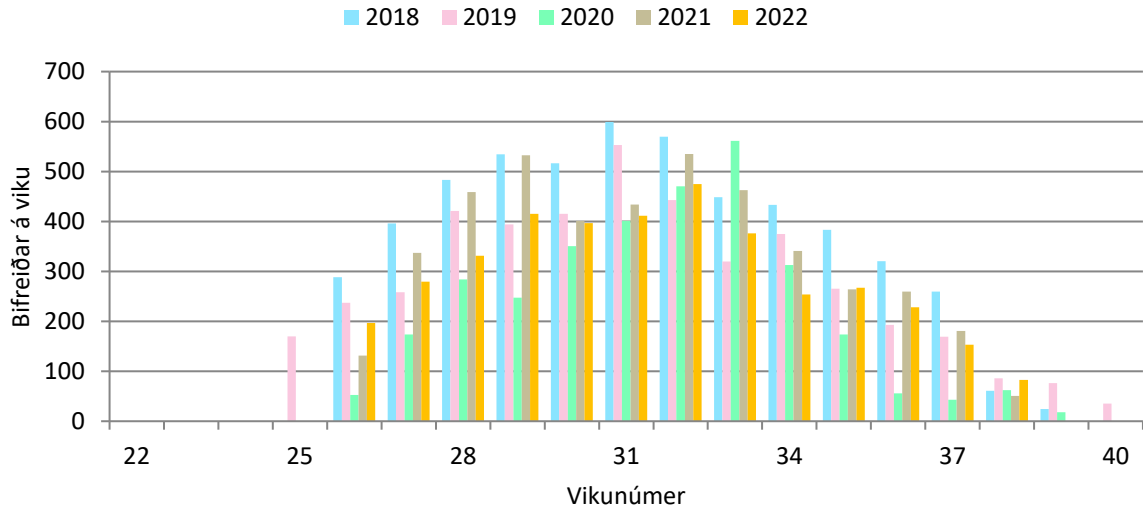

26. mynd. Askja: Bifreiðar á viku.

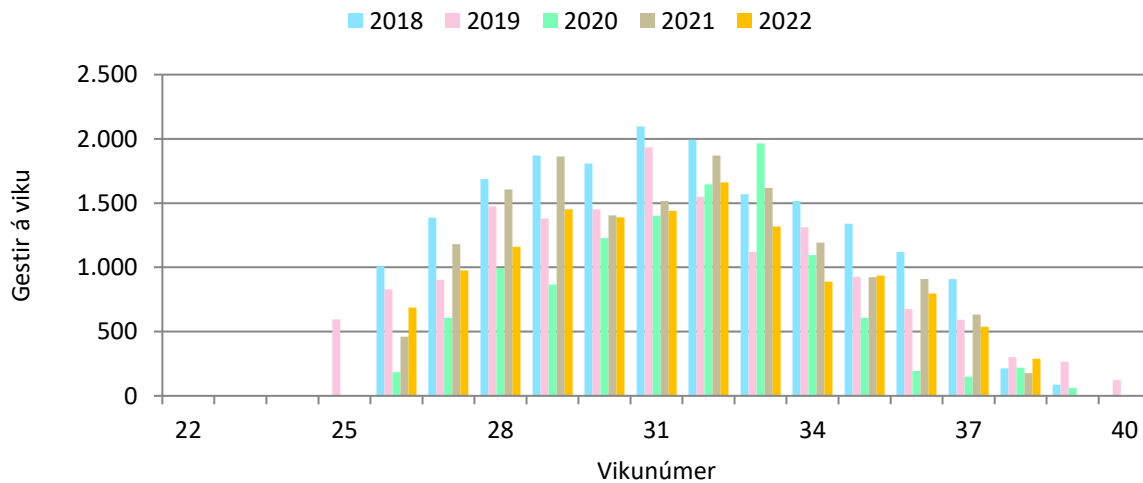

27. mynd. Askja: Gestir á viku.

4.3 Grafarlönd

Í 22. töflu eru ferðatímabilin skilgreind sem sett eru fram í 23. og 24. töflu og á 28. og 29. mynd.

Í 23. töflu er meðalfjöldi bifreiða á dag eftir tímabilum og í 24. töflu er meðalfjöldi gesta á dag eftir tímabilum. Á 28. mynd er fjöldi bifreiða eftir tímabilum og á 29. mynd er fjöldi gesta eftir tímabilum.

22. tafla. Skilgreind tímabil eftir vikum.

Tímabil	ISO vikur
Háönn	28 - 32
Haust	33 - 37

23. tafla. Grafarlönd: Meðalfjöldi bifreiða á dag.

	2018	2019	2020	2021	2022
Háönn	56	38	38	52	46
Haust	34	23	21	29	28

24. tafla. Grafarlönd: Meðalfjöldi gesta á dag.

	2018	2019	2020	2021	2022
Háönn	1.963	1.320	1.328	1.812	1.601
Haust	1.173	788	742	1.011	993

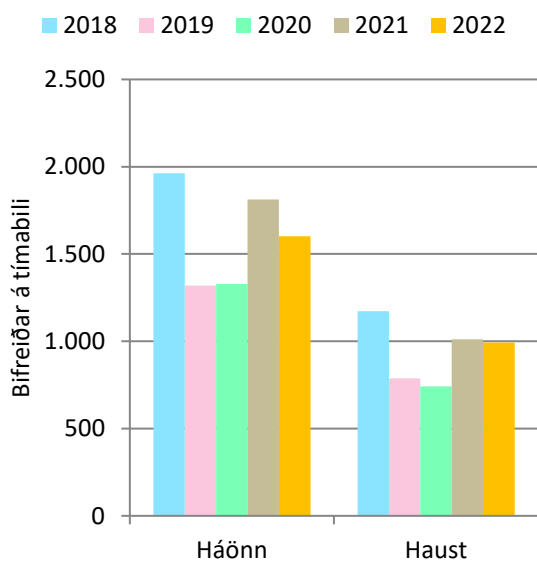

28. mynd. Grafarlönd: Bifreiðar á tímabili.

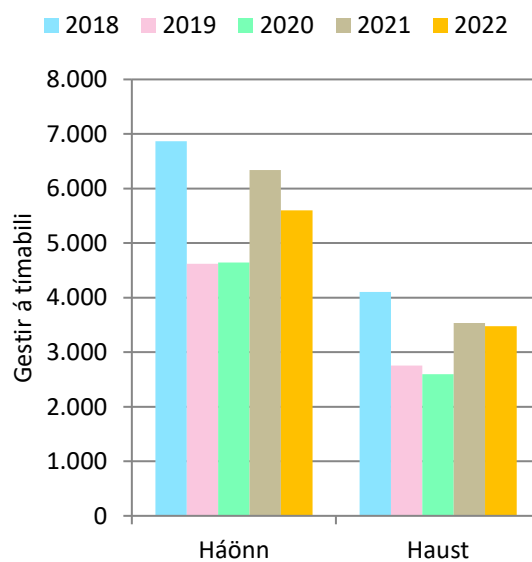

29. mynd. Grafarlönd: Gestir á tímabili.

Á 30. mynd er meðalfjöldi bifreiða á klukkustund á háönn og á 31. mynd er meðalfjöldi gesta á klukkustund á háönn. Á 32. mynd er meðalfjöldi bifreiða eftir vikudögum á háönn og á 33. mynd er meðalfjöldi gesta eftir vikudögum á háönn.

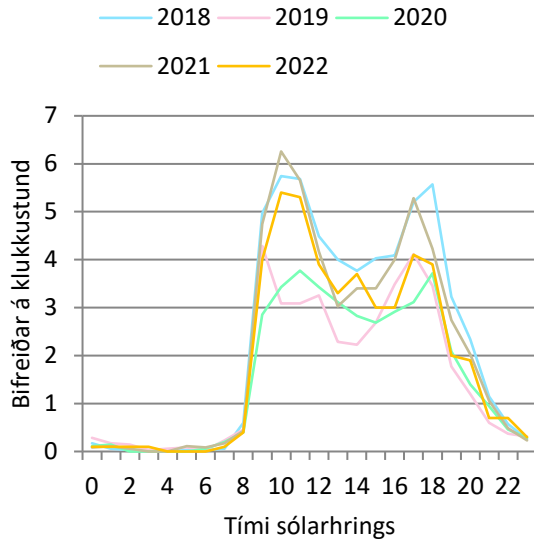

30. mynd. Grafarlönd: Bifreiðar á klst. á háönn.

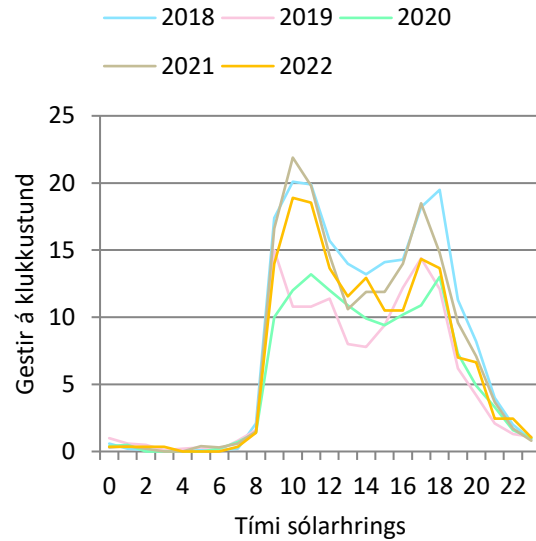

31. mynd: Grafarlönd: Gestir á klst. á háönn.

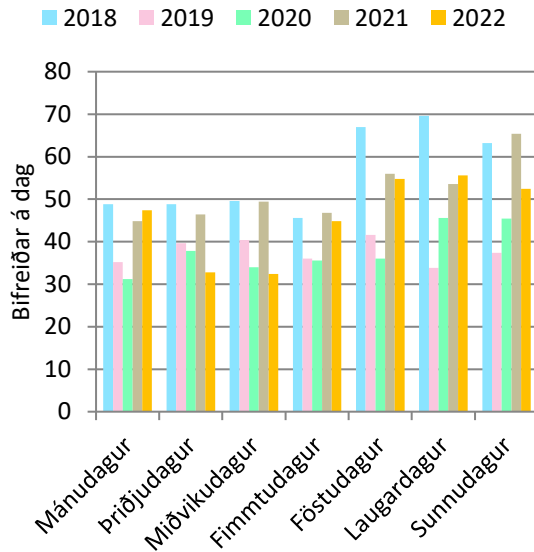

32. mynd. Grafarlönd: Bifreiðar eftir vikudögum á háönn.

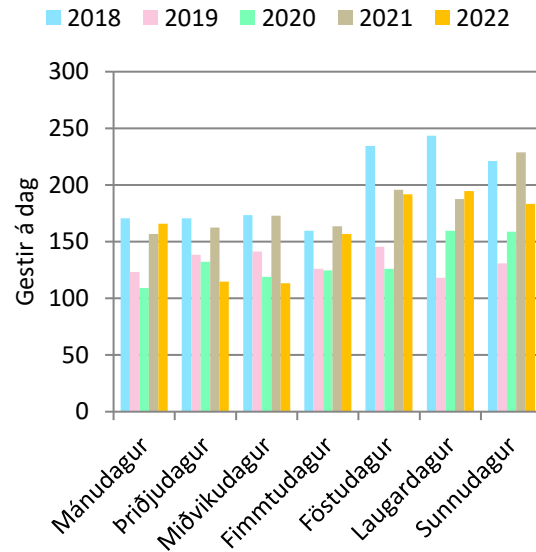

33. mynd. Grafarlönd: Gestir eftir vikudögum á háönn.

Á 34. mynd er fjöldi bifreiða eftir mánuðum og á 35. mynd er fjöldi gesta eftir mánuðum. Í 25. töflu eru sömu upplýsingar og á 35. mynd, ásamt heildarfjölda, breytingu milli ára og hlutfallslegri breytingu milli ára. Í 26. töflu er breyting milli mánaða og í 27. töflu er hlutfallsleg breyting milli mánaða.

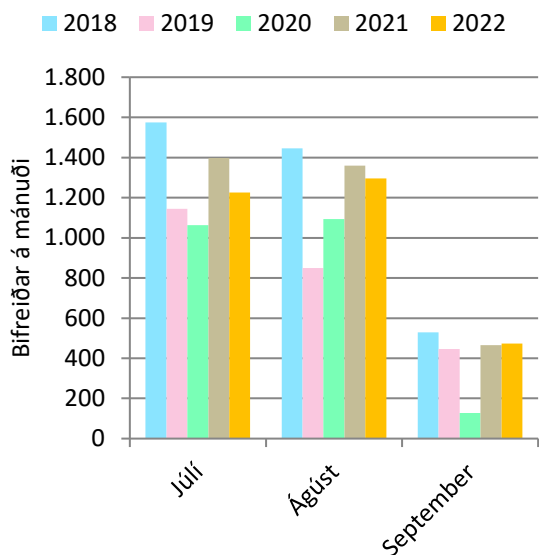

34.mynd. Grafarlönd. Bifreiðar á mánuði.

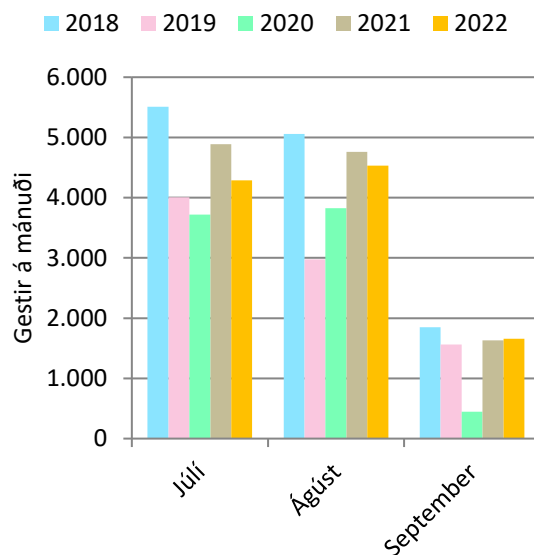

35.mynd. Grafarlönd: Gestir á mánuði.

Breytingin í 25., 26. og 27. töflu er á milli ára, fyrst á milli áráanna 2017 og 2018, síðan á milli áráanna 2018 og 2019 og svo framvegis. Síðast er breytingin á milli áráanna 2021 og 2022.

25. tafla. Grafarlönd: Gestir á mánuði.

	2018	2019	2020	2021	2022
Júlí	5.510	4.006	3.719	4.887	4.289
Ágúst	5.059	2.974	3.824	4.758	4.530
September	1.851	1.564	448	1.630	1.658
Alls:	12.419	8.543	7.990	11.275	10.478
Breyting milli ára:	-2.613	-3.876	-553	3.285	-798
Breyting (%):	-17%	-31%	-7%	41%	-7%

26. tafla. Grafarlönd: Breyting milli mánaða í komu gesta.

	2018	2019	2020	2021	2022
Júlí	-1.123	-1.504	-287	1.168	-598
Ágúst	-1.095	-2.085	850	934	-227
September	-395	-287	-1.116	1.182	28

27. tafla. Grafarlönd: Hlutfallsleg breyting milli mánaða í komu gesta.

	2018	2019	2020	2021	2022
Júlí	-17%	-27%	-7%	31%	-12%
Ágúst	-18%	-41%	29%	24%	-5%
September	-18%	-16%	-71%	264%	2%

Á 36. mynd er fjöldi bifreiða eftir vikunúmerum og á 37. mynd er fjöldi gesta eftir vikunúmerum. Á þessum myndum má sjá hvenær talning hófst og endaði og hver var fjölmennasta vika sumarsins.

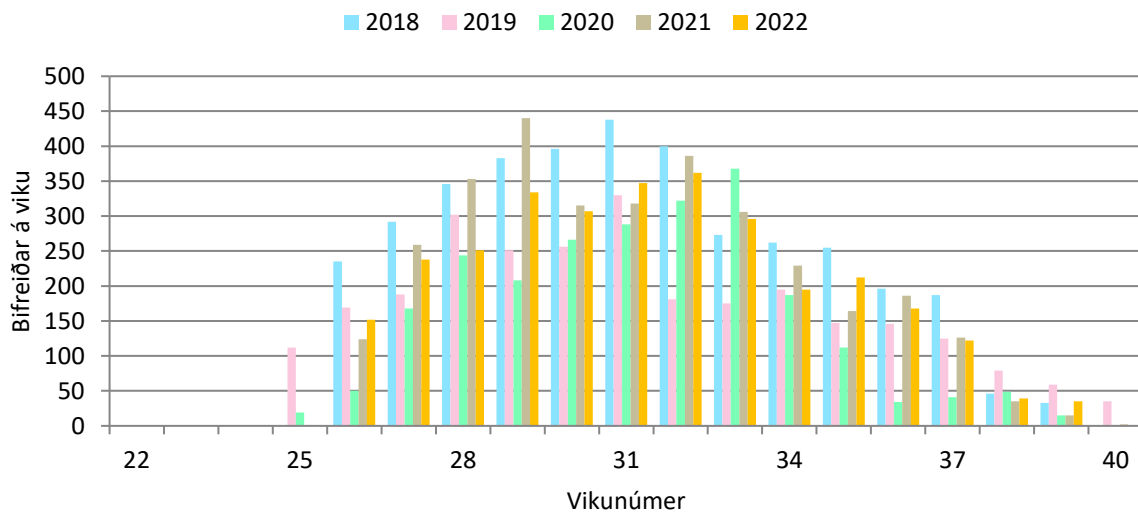

36. mynd. Grafarlönd: Bifreiðar á viku.

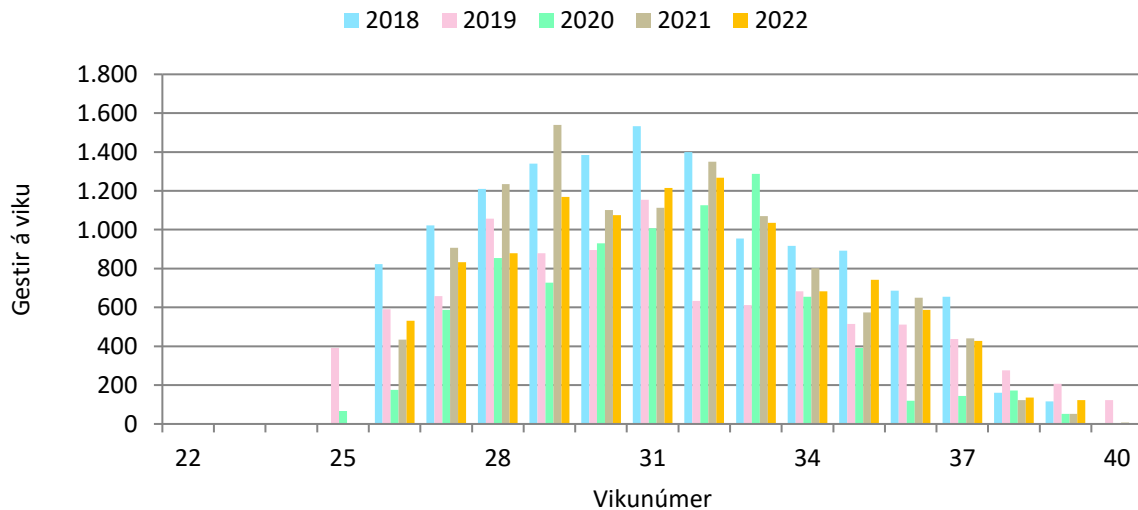

37. mynd. Grafarlönd: Gestir á viku.

4.4 Herðubreiðarlindir

Í 28. töflu eru ferðatímabilin skilgreind sem sett eru fram í 29. og 30. töflu og á 38. og 39. mynd. Í 29. töflu er meðalfjöldi bifreiða á dag eftir tímabilum og í 30. töflu er meðalfjöldi gesta á dag eftir tímabilum. Á 38. mynd er fjöldi bifreiða eftir tímabilum og á 39. mynd er fjöldi gesta eftir tímabilum.

28. tafla. Skilgreind tímabil eftir vikum.

Tímabil	ISO vikur
Háönn	28 - 32
Haust	33 - 37

29. tafla. Herðubreiðarlindir: Meðalfjöldi bifreiða á dag.

	2018	2019	2020	2021	2022
Háönn	93	84	66	86	74
Haust	55	49	37	47	45

30. tafla. Herðubreiðarlindir: Meðalfjöldi gesta á dag.

	2018	2019	2020	2021	2022
Háönn	327	295	230	302	260
Haust	191	170	129	166	157

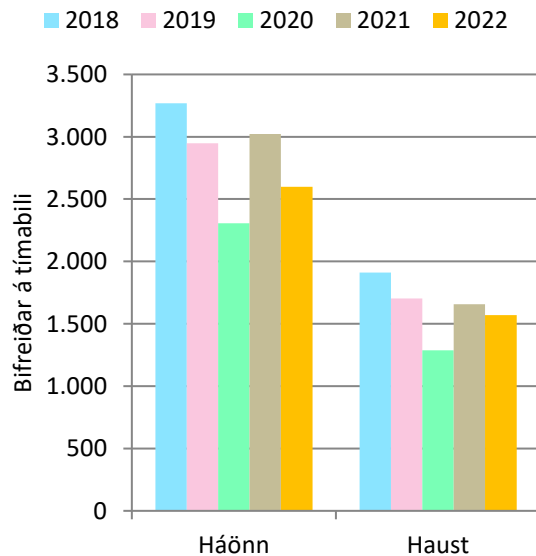

38. mynd. Herðubreiðarlindir: Bifreiðar á tímabili.

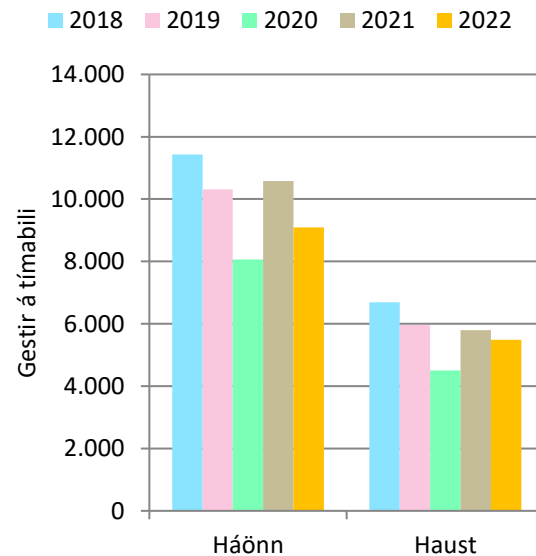

39. mynd. Herðubreiðarlindir: Gestir á tímabili.

Á 40. mynd er meðalfjöldi bifreiða á klukkustund á háönn og á 41. mynd er meðalfjöldi gesta á klukkustund á háönn. Á 42. mynd er meðalfjöldi bifreiða eftir vikudögum á háönn og á 43. mynd er meðalfjöldi gesta eftir vikudögum á háönn.

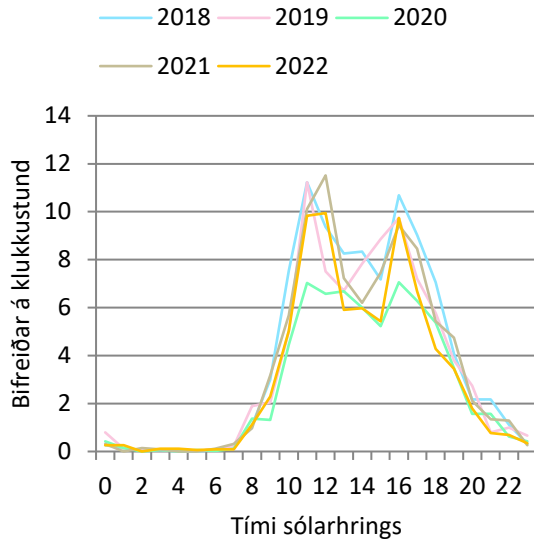

40. mynd. Herðubreiðarlindir: Bifreiðar á klst. á háönn.

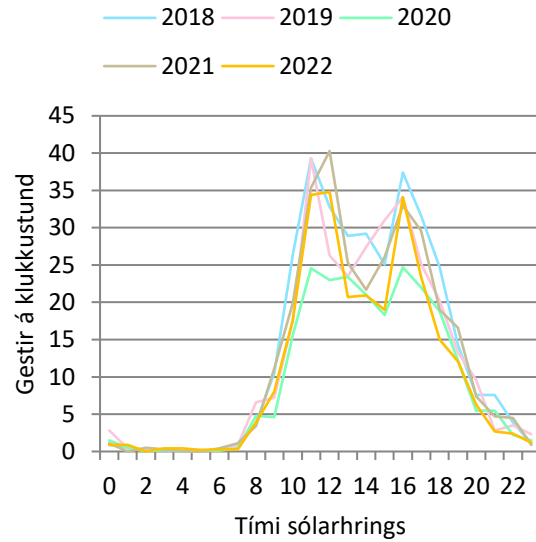

41. mynd: Herðubreiðarlindir: Gestir á klst. á háönn.

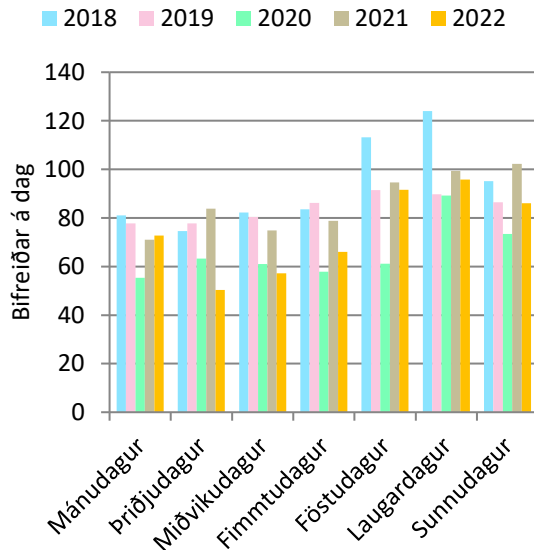

42. mynd. Herðubreiðarlindir: Bifreiðar eftir vikudögum á háönn.

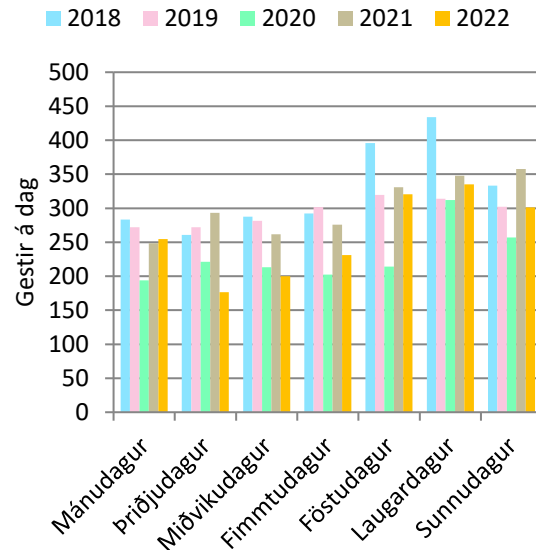

43. mynd. Herðubreiðarlindir: Gestir eftir vikudögum á háönn.

Á 44. mynd er fjöldi bifreiða eftir mánuðum og á 45. mynd er fjöldi gesta eftir mánuðum. Í 31. töflu eru sömu upplýsingar og á 45. mynd, ásamt heildarfjölda, breytingu milli ára og hlutfallslegri breytingu milli ára. Í 32. töflu er breyting milli mánaða og í 33. töflu er hlutfallsleg breyting milli mánaða.

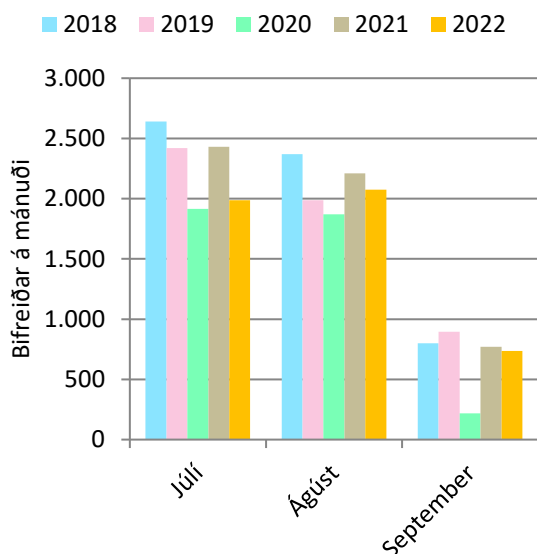

44.mynd. Herðubreiðarlindir. Bifreiðar á mánuði.

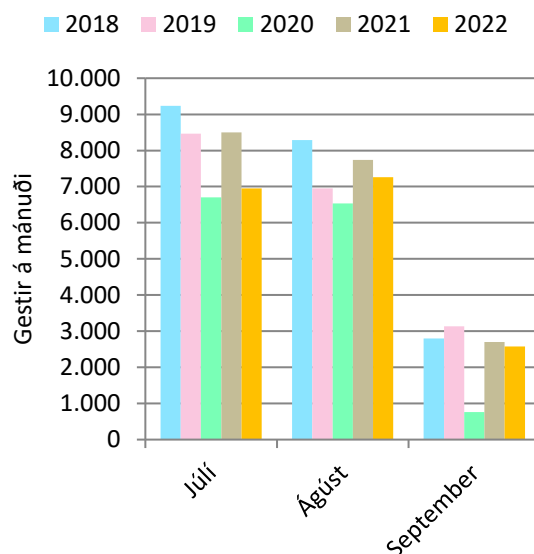

45.mynd. Herðubreiðarlindir: Gestir á mánuði.

Breytingin í 31., 32. og 33. töflu er á milli ára, fyrst á milli áranna 2017 og 2018, síðan á milli áranna 2018 og 2019 og svo framvegis. Síðast er breytingin á milli áranna 2021 og 2022.

31. tafla. Herðubreiðarlindir: Gestir á mánuði.

	2018	2019	2020	2021	2022
Júlí	9.239	8.463	6.699	8.501	6.948
Ágúst	8.291	6.955	6.539	7.735	7.259
September	2.799	3.131	759	2.697	2.575
Alls:	20.329	18.549	13.997	18.933	16.782
Breyting milli ára:	-3.775	-1.781	-4.551	4.936	-2.152
Breyting (%):	-16%	-9%	-25%	35%	-11%

32. tafla. Herðubreiðarlindir: Breyting milli mánaða í komu gesta.

	2018	2019	2020	2021	2022
Júlí	-1.802	-777	-1.763	1.802	-1.553
Ágúst	-1.385	-1.336	-416	1.196	-476
September	-588	332	-2.372	1.938	-122

33. tafla. Herðubreiðarlindir: Hlutfallsleg breyting milli mánaða í komu gesta.

	2018	2019	2020	2021	2022
Júlí	-16%	-8%	-21%	27%	-18%
Ágúst	-14%	-16%	-6%	18%	-6%
September	-17%	12%	-76%	255%	-5%

Á 46. mynd er fjöldi bifreiða eftir vikunúmerum og á 47. mynd er fjöldi gesta eftir vikunúmerum. Á þessum myndum má sjá hvenær talning hófst og endaði og hver var fjölmennasta vika sumarsins.

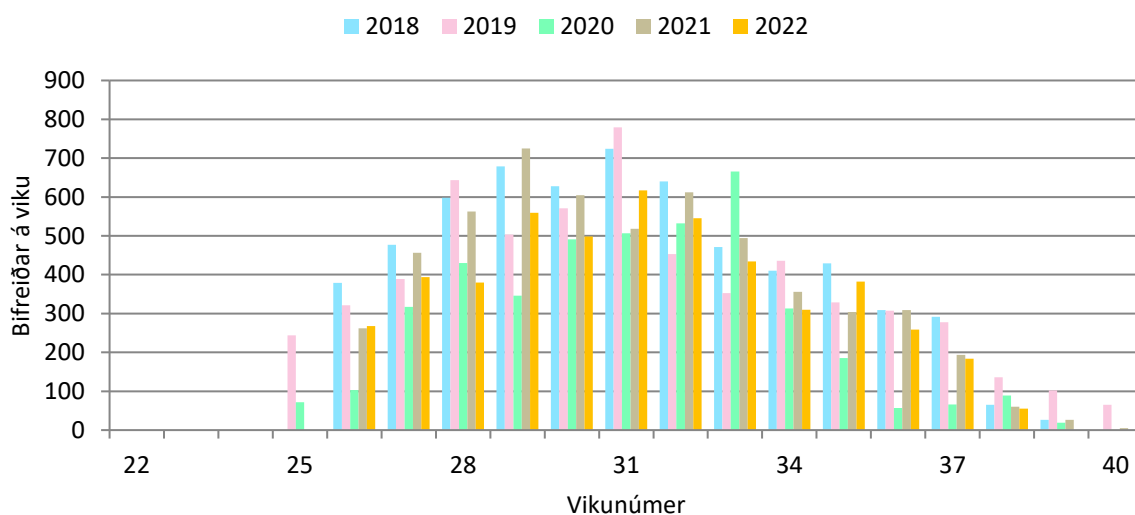

46. mynd. Herðubreiðarlindir: Bifreiðar á viku.

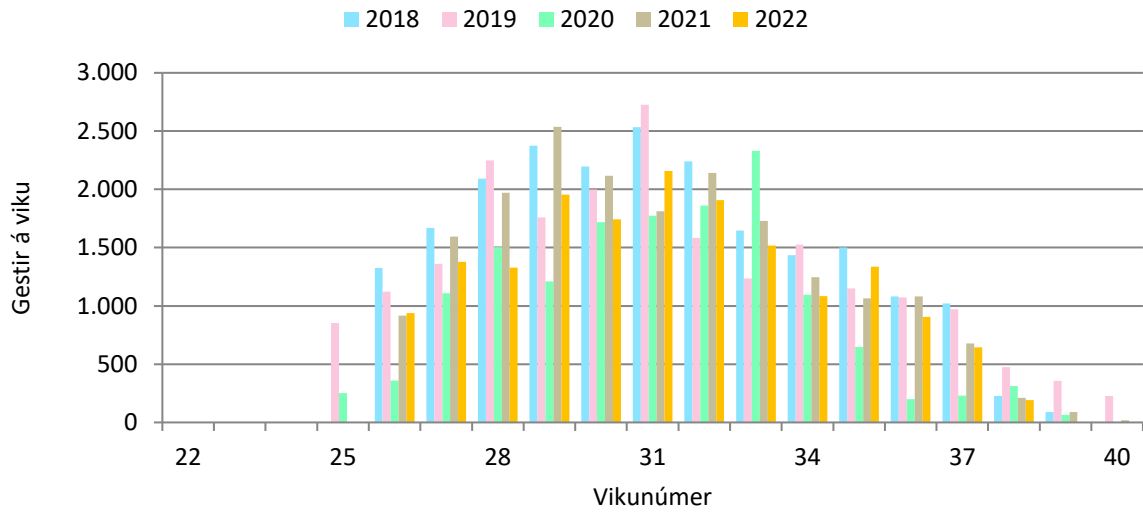

47. mynd. Herðubreiðarlindir: Gestir á viku.

4.5 Holuhraun

Í 34. töflu eru ferðatímabilin skilgreind sem sett eru fram í 35. og 36. töflu og á 48. og 49. mynd.

Í 35. töflu er meðalfjöldi bifreiða á dag eftir tímabilum og í 36. töflu er meðalfjöldi gesta á dag eftir tímabilum. Á 48. mynd er fjöldi bifreiða eftir tímabilum og á 49. mynd er fjöldi gesta eftir tímabilum. Sumarið 2021 taldi teljarinn ekki.

34. tafla. Skilgreind tímabil eftir vikum.

Tímabil	ISO vikur
Háönn	28 - 32
Haust	33 - 37

35. tafla. Holuhraun: Meðalfjöldi bifreiða á dag.

	2018	2019	2020	2022
Háönn	21	20	15	13
Haust	10	11	7	6

36. tafla. Holuhraun: Meðalfjöldi gesta á dag.

	2018	2019	2020	2022
Háönn	75	71	52	45
Haust	37	39	25	21

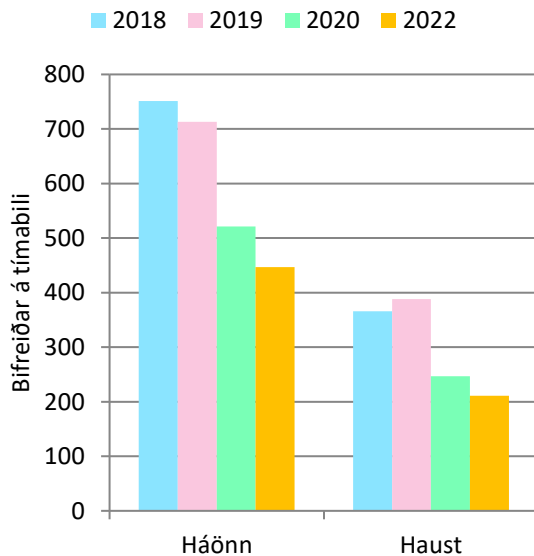

48. mynd. Holuhraun: Bifreiðar á tímabili.

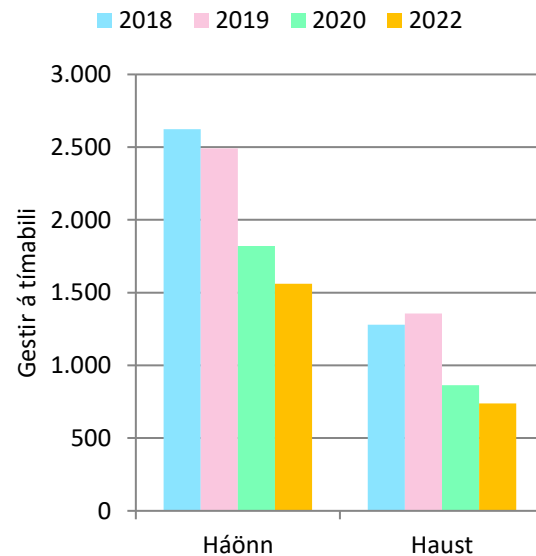

49. mynd. Holuhraun: Gestir á tímabili.

Á 50. mynd er meðalfjöldi bifreiða á klukkustund á háönn og á 51. mynd er meðalfjöldi gesta á klukkustund á háönn. Á 52. mynd er meðalfjöldi bifreiða eftir vikudögum á háönn og á 53. mynd er meðalfjöldi gesta eftir vikudögum á háönn.

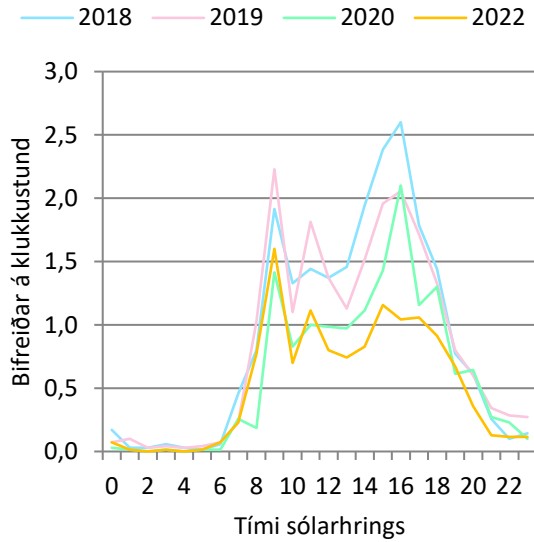

50. mynd. Holuhraun: Bifreiðar á klst. á háönn.

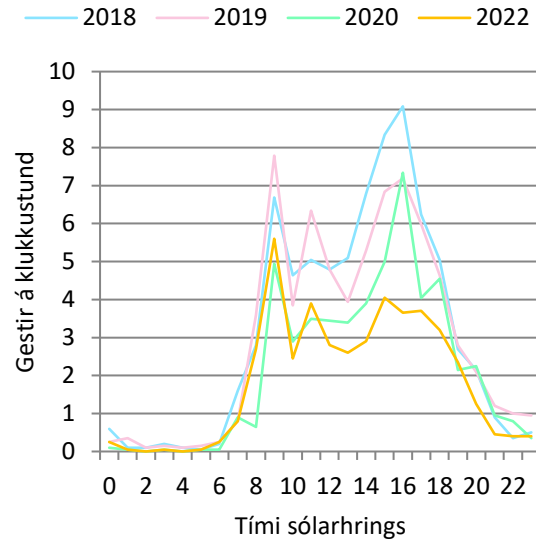

51. mynd. Holuhraun: Gestir á klst. á háönn.

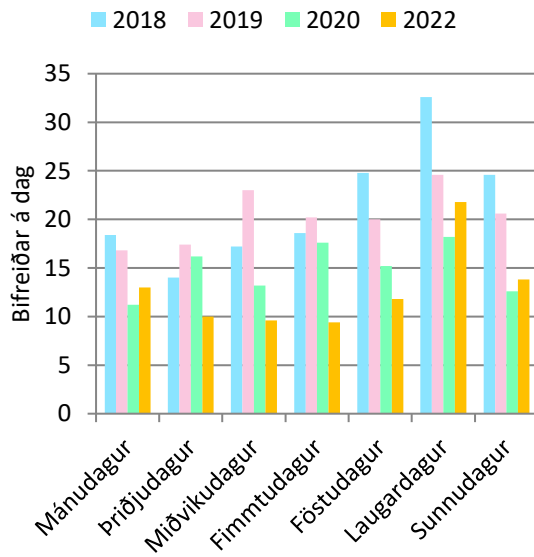

52. mynd. Holuhraun: Bifreiðar eftir vikudögum á háönn.

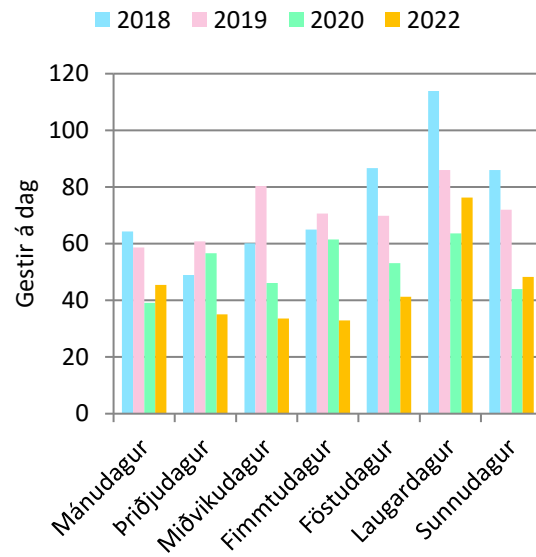

53. mynd. Holuhraun: Gestir eftir vikudögum á háönn.

Á 54. mynd er fjöldi bifreiða eftir mánuðum og á 55. mynd er fjöldi gesta eftir mánuðum. Í 37. töflu eru sömu upplýsingar og á 55. mynd, ásamt heildarfjölda, breytingu milli ára og hlutfallslegri breytingu milli ára. Í 38. töflu er breyting milli mánaða og í 39. töflu er hlutfallsleg breyting milli mánaða.

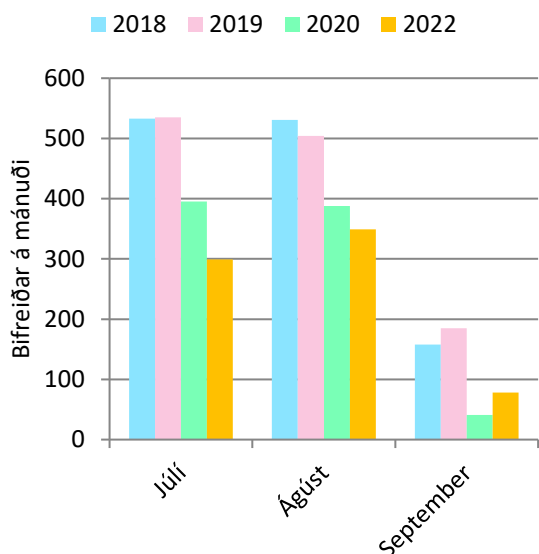

54.mynd. Holuhraun. Bifreiðar á mánuði.

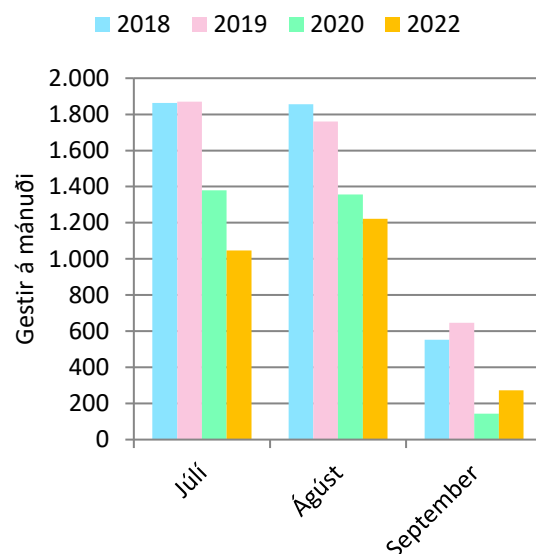

55.mynd. Holuhraun: Gestir á mánuði.

Breytingin í 37., 38. og 39. töflu er á milli ára, fyrst á milli áranna 2017 og 2018, síðan á milli 2018 og 2019 og svo á milli 2019 og 2020. Þá kemur undantekning, því næst er breytingin reiknuð á milli tveggja ára, 2020 og 2022. Það er gert því ekki var talið við Holuhraun árið 2021.

37. tafla. Holuhraun: Gestir á mánuði.

	2018	2019	2020	2022
Júlí	1.862	1.869	1.380	1.044
Ágúst	1.855	1.761	1.356	1.220
September	552	646	143	273
Alls:	4.270	4.277	2.879	2.536
Breyting milli ára:	-779	7	-1.398	-343
Breyting (%):	-15%	0,2%	-33%	-12%

38. tafla. Holuhraun: Breyting milli mánaða í komu gesta.

	2018	2019	2020	2022
Júlí	-342	7	-489	-336
Ágúst	-273	-94	-405	-136
September	-164	94	-503	129

39. tafla. Holuhraun: Hlutfallsleg breyting milli mánaða í komu gesta.

	2018	2019	2020	2022
Júlí	-16%	0%	-26%	-24%
Ágúst	-13%	-5%	-23%	-10%
September	-23%	17%	-78%	90%

Á 56. mynd er fjöldi bifreiða eftir vikunúmerum og á 57. mynd er fjöldi gesta eftir vikunúmerum. Á þessum myndum má sjá hvenær talning hófst og endaði og hver var fjölmennasta vika sumarsins.

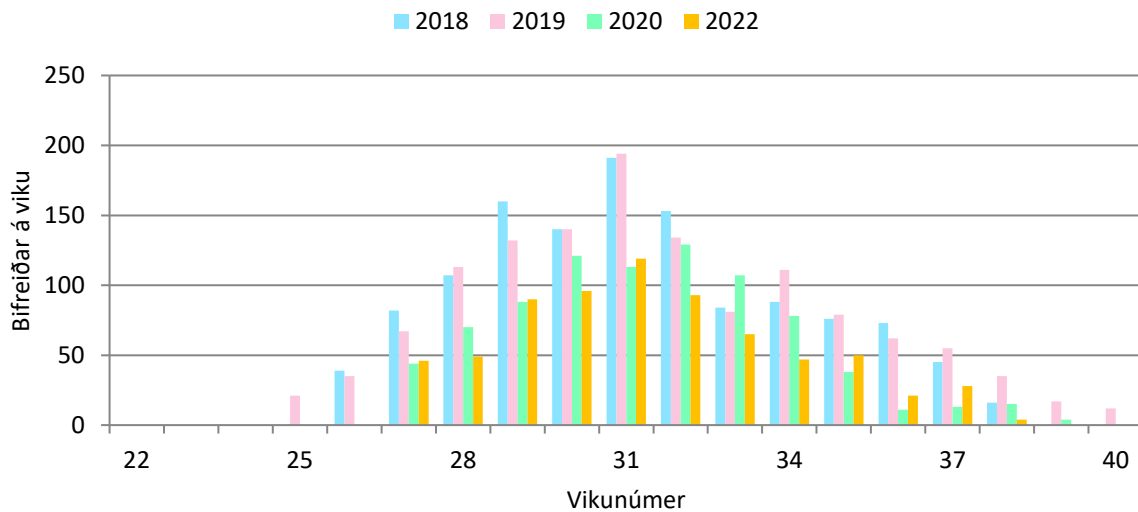

56. mynd. Holuhraun: Bifreiðar á viku.

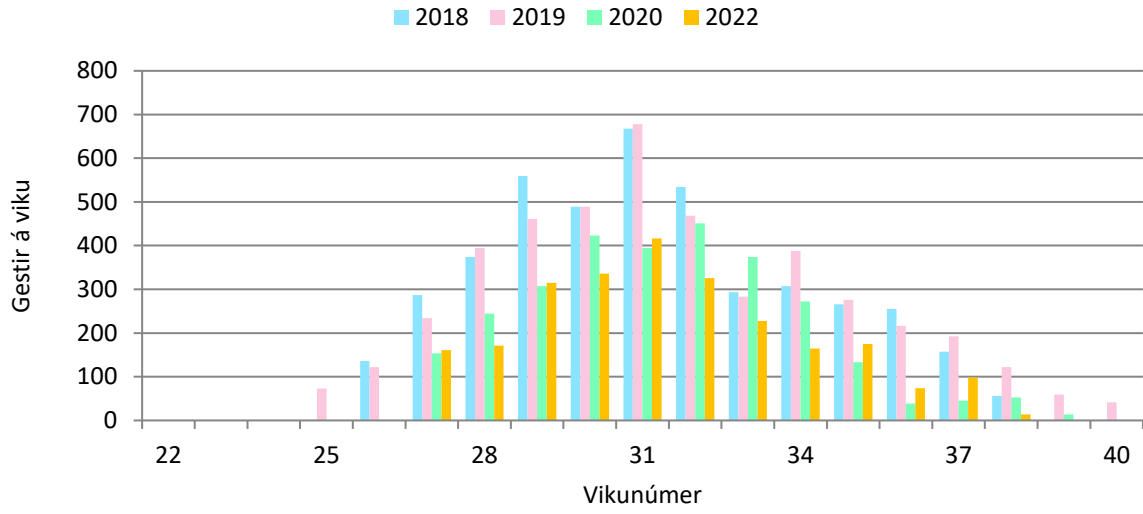

57. mynd. Holuhraun: Gestir á viku.

4.6 Jökulsá

Í 40. töflu eru ferðatímabilin skilgreind sem sett eru fram í 41. og 42. töflu og á 58. og 59. mynd. Í 41. töflu er meðalfjöldi bifreiða á dag eftir tímabilum og í 42. töflu er meðalfjöldi gesta á dag eftir tímabilum. Á 58. mynd er fjöldi bifreiða eftir tímabilum og á 59. mynd er fjöldi gesta eftir tímabilum.

40. tafla. Skilgreind tímabil eftir vikum.

Tímabil	ISO vikur
Háönn	28 - 32
Haust	33 - 37

41. tafla. Jökulsá: Meðalfjöldi bifreiða á dag.

	2018	2019	2020	2021	2022
Háönn	150	138	85	121	67
Haust	111	83	68	86	42

42. tafla. Jökulsá: Meðalfjöldi gesta á dag.

	2018	2019	2020	2021	2022
Háönn	526	481	298	424	235
Haust	388	289	238	299	147

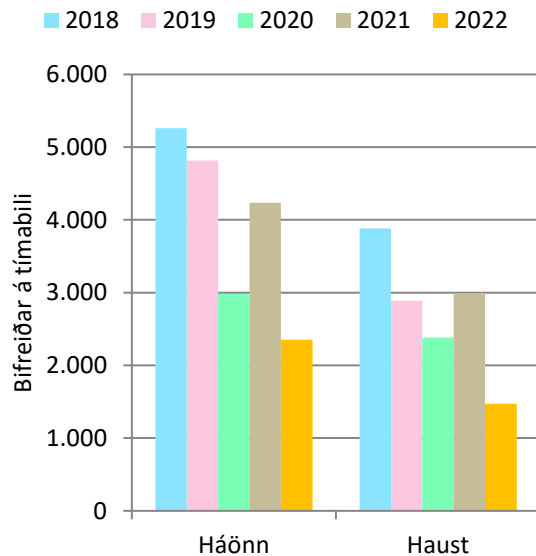

58. mynd. Jökulsá: Bifreiðar á tímabili.

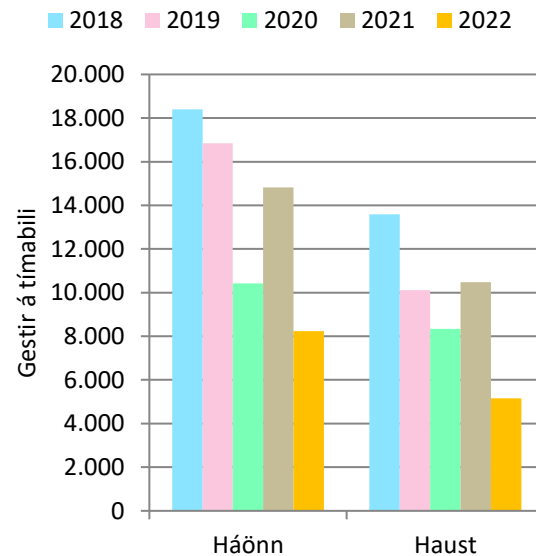

59. mynd. Jökulsá: Gestir á tímabili.

Á 60. mynd er meðalfjöldi bifreiða á klukkustund á háönn og á 61. mynd er meðalfjöldi gesta á klukkustund á háönn. Á 62. mynd er meðalfjöldi bifreiða eftir vikudögum á háönn og á 63. mynd er meðalfjöldi gesta eftir vikudögum á háönn.

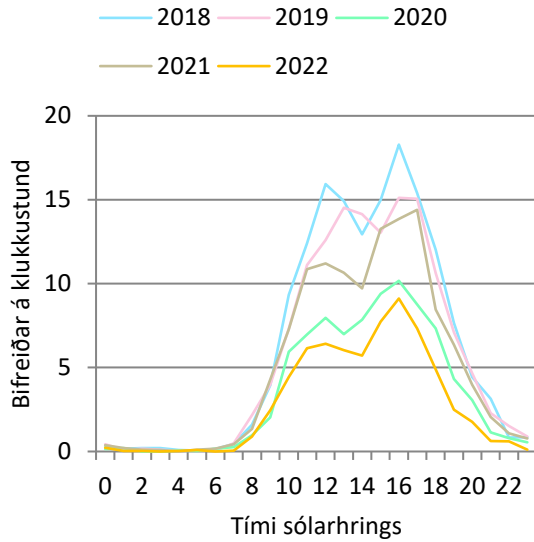

60. mynd. Jökulsá: Bifreiðar á klst. á háönn.

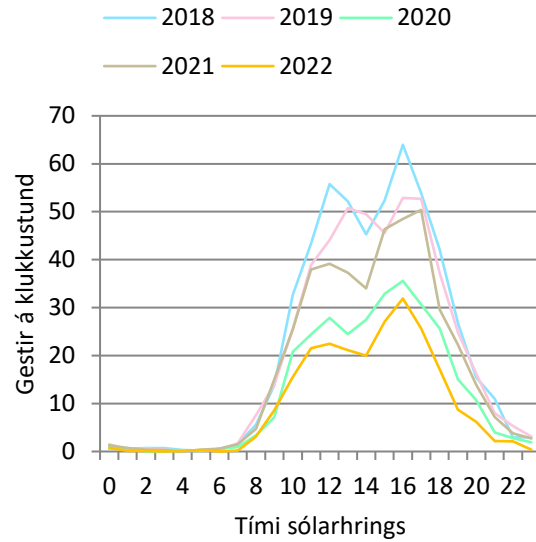

61. mynd: Jökulsá: Gestir á klst. á háönn.

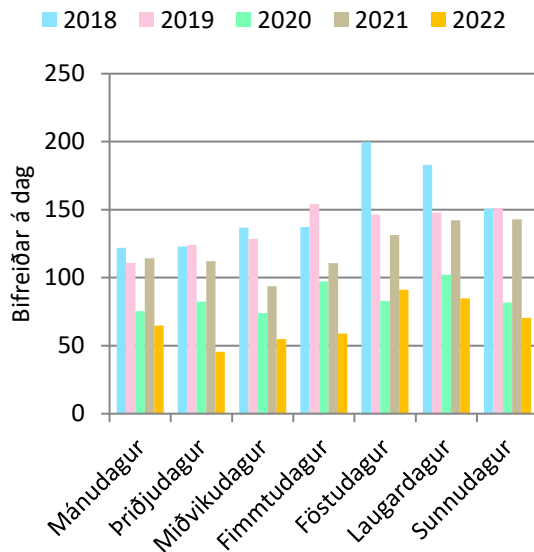

62. mynd. Jökulsá: Bifreiðar eftir vikudögum á háönn.

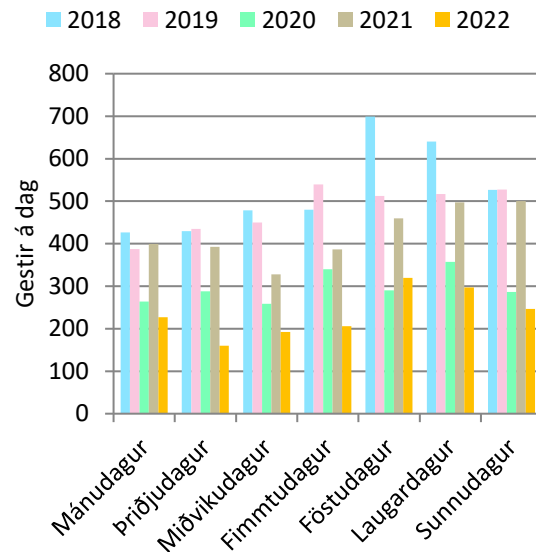

63. mynd. Jökulsá: Gestir eftir vikudögum á háönn.

Á 64. mynd er fjöldi bifreiða eftir mánuðum og á 65. mynd er fjöldi gesta eftir mánuðum. Í 43. töflu eru sömu upplýsingar og á 65. mynd, ásamt heildarfjölda, breytingu milli ára og hlutfallslegri breytingu milli ára. Í 44. töflu er breyting milli mánaða og í 45. töflu er hlutfallsleg breyting milli mánaða.

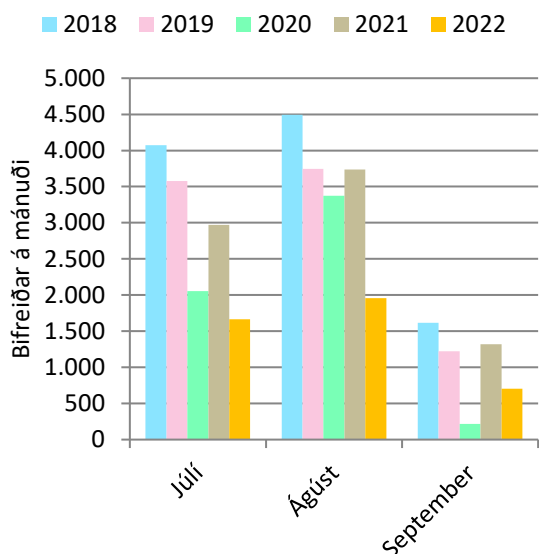

64.mynd. Jökulsá. Bifreiðar á mánuði.

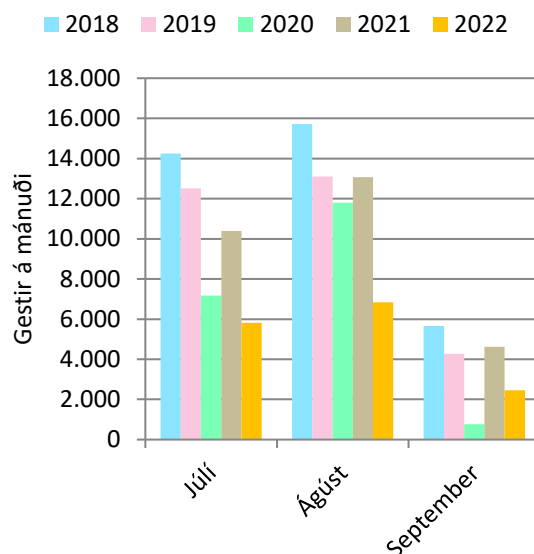

65.mynd. Jökulsá: Gestir á mánuði.

Breytingin í 43., 44. og 45. töflu er á milli ára, fyrst á milli áráanna 2017 og 2018, síðan á milli áráanna 2018 og 2019 og svo framvegis. Síðast er breytingin á milli áráanna 2021 og 2022.

43. tafla. Jökulsá: Gestir á mánuði.

	2018	2019	2020	2021	2022
Júlí	14.252	12.514	7.179	10.397	5.818
Ágúst	15.722	13.109	11.797	13.067	6.839
September	5.650	4.268	766	4.614	2.457
Alls:	35.624	29.890	19.741	28.078	15.114
Breyting milli ára:	1.350	-5.734	-10.149	8.337	-12.964
Breyting (%):	4%	-16%	-34%	42%	-46%

44. tafla. Jökulsá: Breyting milli mánaða í komu gesta.

	2018	2019	2020	2021	2022
Júlí	-479	-1.739	-5.335	3.219	-4.579
Ágúst	1.161	-2.613	-1.312	1.270	-6.227
September	668	-1.382	-3.502	3.848	-2.158

45. tafla. Jökulsá: Hlutfallsleg breyting milli mánaða í komu gesta.

	2018	2019	2020	2021	2022
Júlí	-3%	-12%	-43%	45%	-44%
Ágúst	8%	-17%	-10%	11%	-48%
September	13%	-24%	-82%	502%	-47%

Á 66. mynd er fjöldi bifreiða eftir vikunúmerum og á 67. mynd er fjöldi gesta eftir vikunúmerum. Á þessum myndum má sjá hvenær talning hófst og endaði og hver var fjölmennasta vika sumarsins.

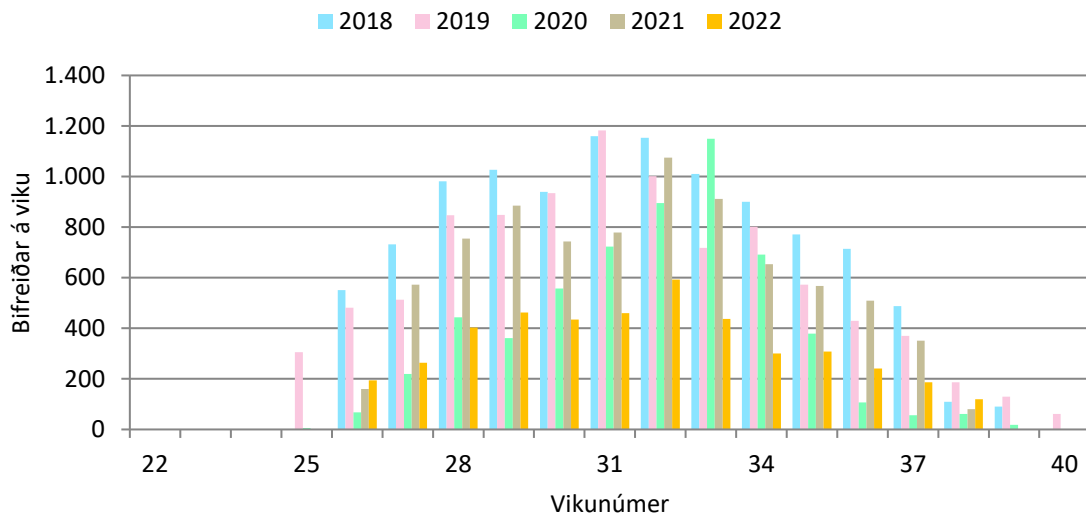

66. mynd. Jökulsá: Bifreiðar á viku.

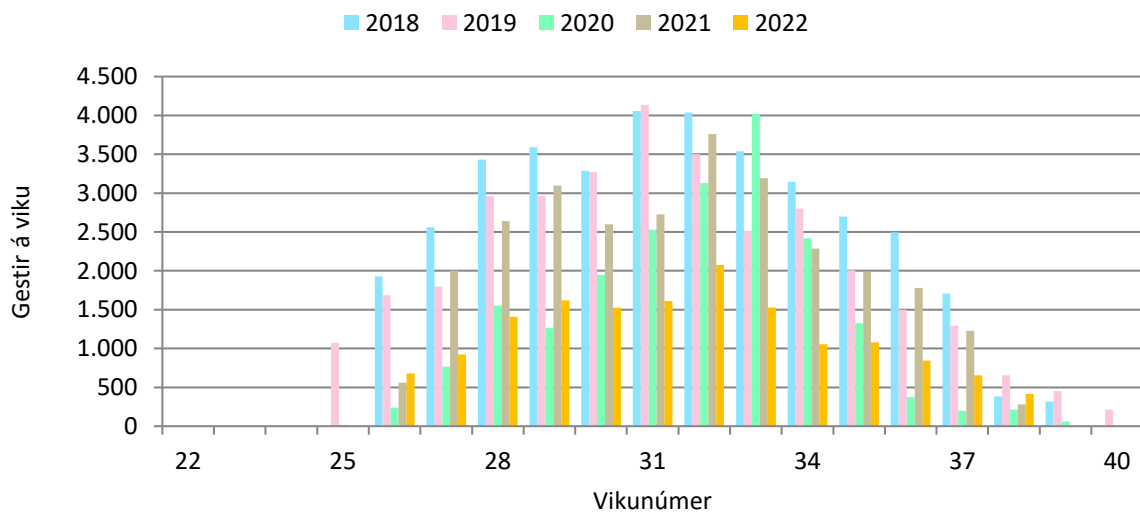

67. mynd. Jökulsá: Gestir á viku.

4.7 Möðrudalur

Í 46. töflu eru ferðatímabilin skilgreind sem sett eru fram í 47. og 48. töflu og á 68. og 69. mynd. Í 47. töflu er meðalfjöldi bifreiða á dag eftir tímabilum og í 48. töflu er meðalfjöldi gesta á dag eftir tímabilum. Á 68. mynd er fjöldi bifreiða eftir tímabilum og á 69. mynd er fjöldi gesta eftir tímabilum.

46. tafla. Skilgreind tímabil eftir vikum.

Tímabil	ISO vikur
Háönn	28 - 32
Haust	33 - 37

47. tafla. Möðrudalur: Meðalfjöldi bifreiða á dag.

	2018	2019	2020	2021	2022
Háönn	82	77	48	75	66
Haust	66	50	41	57	46

48. tafla. Möðrudalur: Meðalfjöldi gesta á dag.

	2018	2019	2020	2021	2022
Háönn	285	269	167	264	231
Haust	231	175	145	199	161

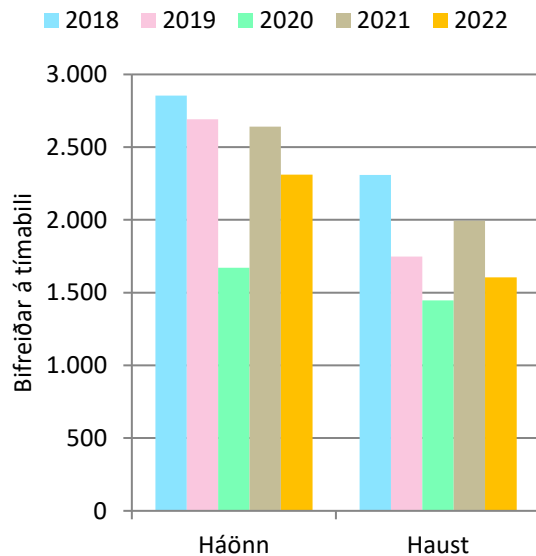

68. mynd. Möðrudalur: Bifreiðar á tímabili.

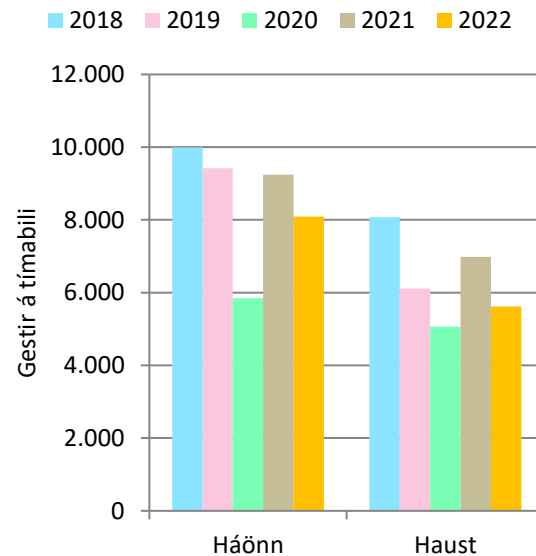

69. mynd. Möðrudalur: Gestir á tímabili.

Á 70. mynd er meðalfjöldi bifreiða á klukkustund á háönn og á 71. mynd er meðalfjöldi gesta á klukkustund á háönn. Á 72. mynd er meðalfjöldi bifreiða eftir vikudögum á háönn og á 73. mynd er meðalfjöldi gesta eftir vikudögum á háönn.

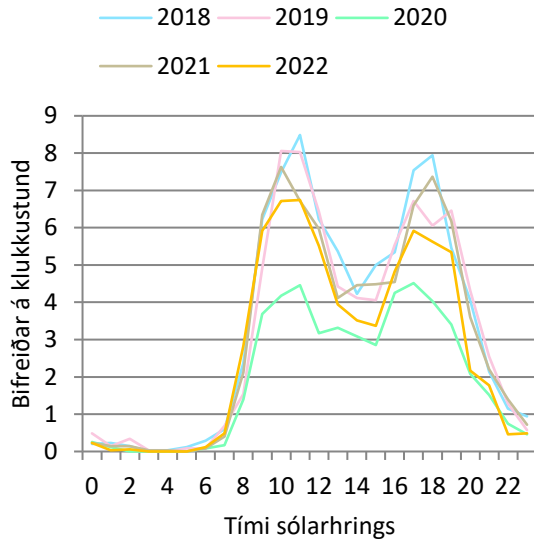

70. mynd. Möðrudalur: Bifreiðar á klst. á háönn.

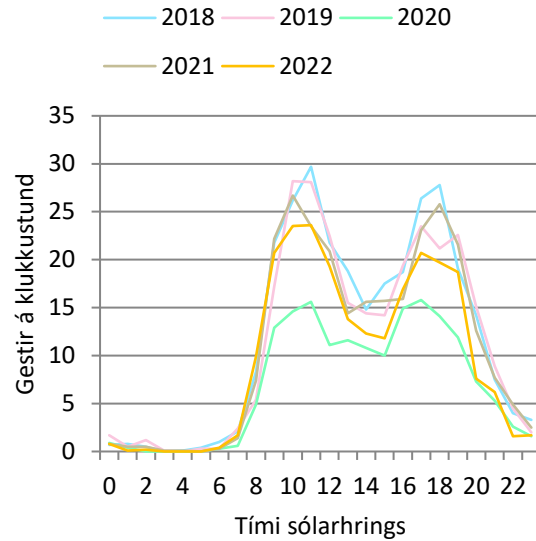

71. mynd. Möðrudalur: Gestir á klst. á háönn.

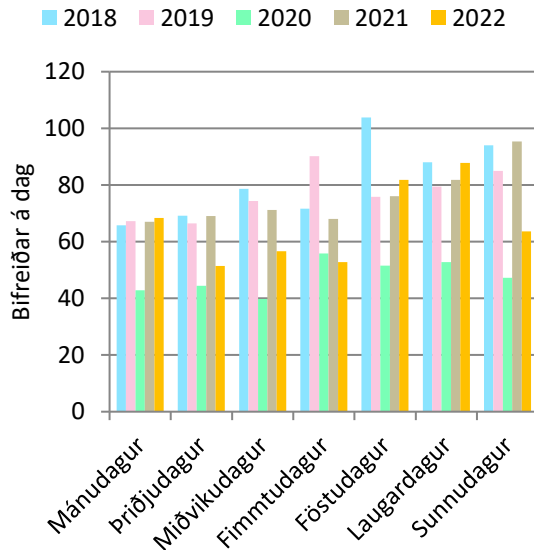

72. mynd. Möðrudalur: Bifreiðar eftir vikudögum á háönn.

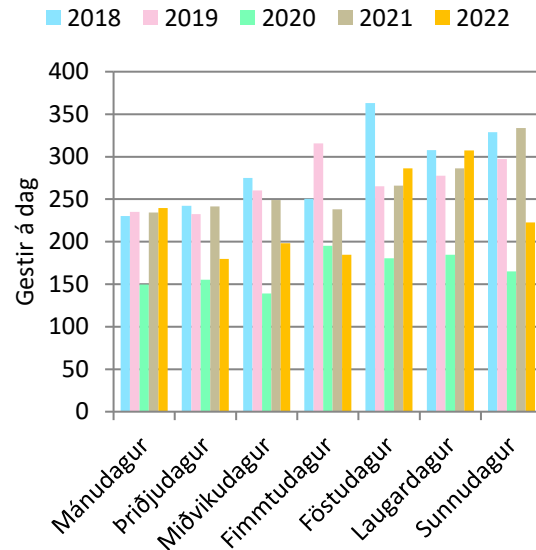

73. mynd. Möðrudalur: Gestir eftir vikudögum á háönn.

Á 74. mynd er fjöldi bifreiða eftir mánuðum og á 75. mynd er fjöldi gesta eftir mánuðum. Í 49. töflu eru sömu upplýsingar og á 75. mynd, ásamt heildarfjölda, breytingu milli ára og hlutfallslegri breytingu milli ára. Í 50. töflu er breyting milli mánaða og í 51. töflu hlutfallsleg breyting milli mánaða.

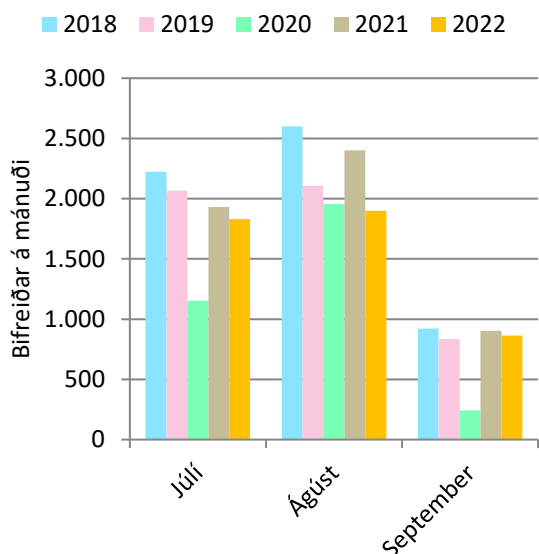

74.mynd. Möðrudalur. Bifreiðar á mánuði.

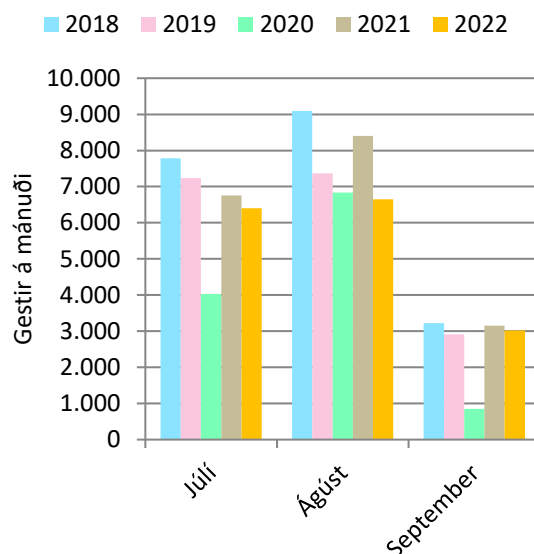

75.mynd. Möðrudalur: Gestir á mánuði.

Breytingin í 49., 50. og 51. töflu er á milli ára, fyrst á milli áráanna 2017 og 2018, síðan á milli áráanna 2018 og 2019 og svo framvegis. Síðast er breytingin á milli áráanna 2021 og 2022.

49. tafla. Möðrudalur: Gestir á mánuði.

	2018	2019	2020	2021	2022
Júlí	7.780	7.231	4.030	6.752	6.399
Ágúst	9.096	7.368	6.839	8.403	6.647
September	3.222	2.914	847	3.156	3.022
Alls:	20.098	17.513	11.716	18.311	16.067
Breyting milli ára:	738	-2.585	-5.797	6.594	-2.243
Breyting (%):	4%	-13%	-33%	56%	-12%

50. tafla. Möðrudalur: Breyting milli mánaða í komu gesta.

	2018	2019	2020	2021	2022
Júlí	413	-549	-3.201	2.722	-353
Ágúst	665	-1.728	-528	1.564	-1.756
September	-339	-308	-2.068	2.309	-134

51. tafla. Möðrudalur: Hlutfallsleg breyting milli mánaða í komu gesta.

	2018	2019	2020	2021	2022
Júlí	6%	-7%	-44%	68%	-5%
Ágúst	8%	-19%	-7%	23%	-21%
September	-10%	-10%	-71%	273%	-4%

Á 76. mynd er fjöldi bifreiða eftir vikunúmerum og á 77. mynd er fjöldi gesta eftir vikunúmerum. Á þessum myndum má sjá hvenær talning hófst og endaði og hver var fjölmennasta vika sumarsins.

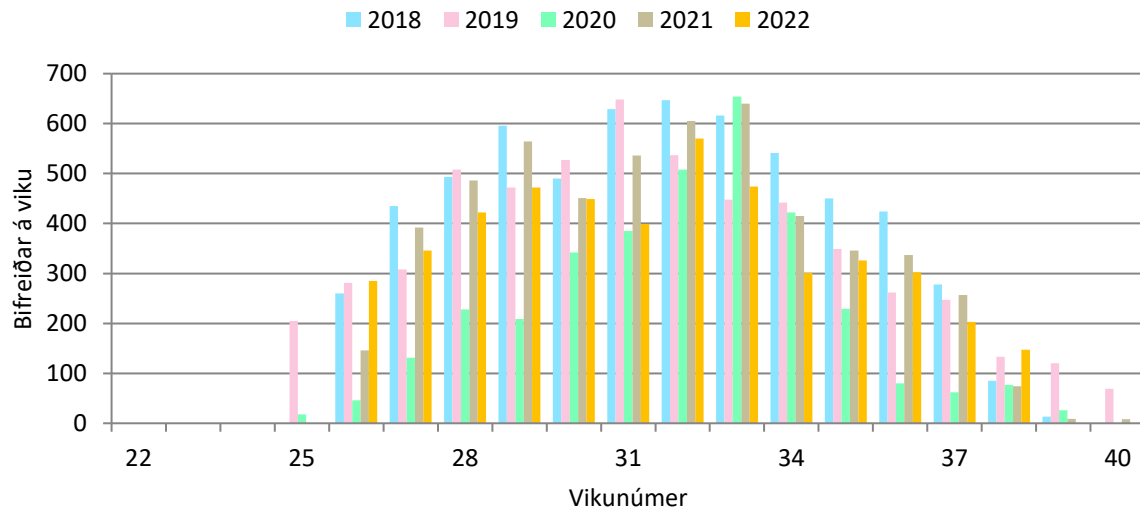

76. mynd. Möðrudalur: Bifreiðar á viku.

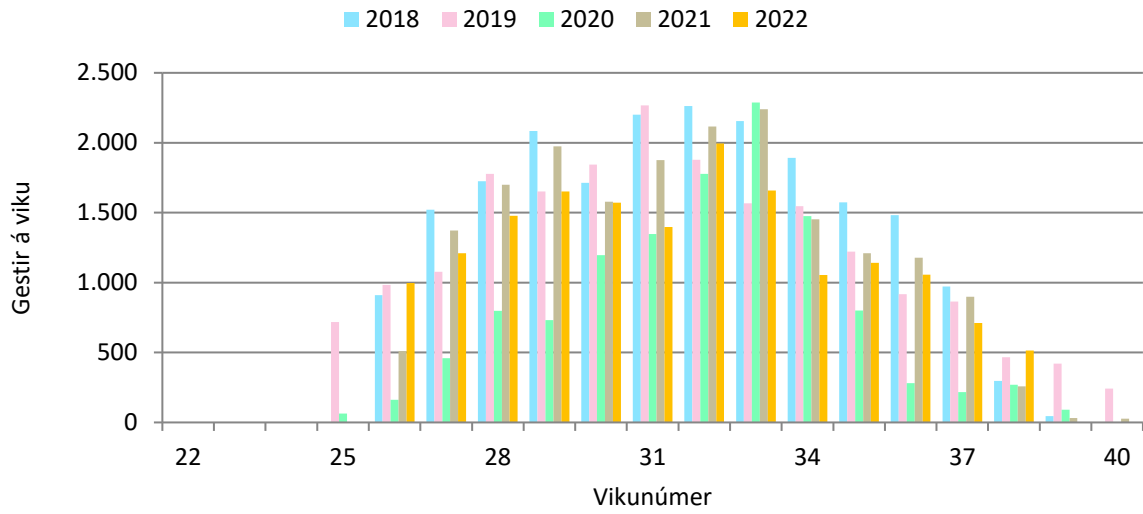

77. mynd. Möðrudalur: Gestir á viku.

4.8 Vikrafell

Í 52. töflu eru ferðatímabilin skilgreind sem sett eru fram í 53. og 54. töflu og á 78. og 79. mynd.

Í 53. töflu er meðalfjöldi bifreiða á dag eftir tímabilum og í 54. töflu er meðalfjöldi gesta á dag eftir tímabilum. Á 78. mynd er fjöldi bifreiða eftir tímabilum og á 79. mynd er fjöldi gesta eftir tímabilum.

52. tafla. Skilgreind tímabil eftir vikum.

Tímabil	ISO vikur
Háönn	28 - 32
Haust	33 - 37

53. tafla. Vikrafell: Meðalfjöldi bifreiða á dag.

	2019	2020	2021	2022
Háönn	0,5	0,9	1,2	
Haust	0,3	0,3	0,7	0,4

54. tafla. Vikrafell: Meðalfjöldi gesta á dag.

	2019	2020	2021	2022
Háönn	2	3	4	
Haust	1	1	2	1

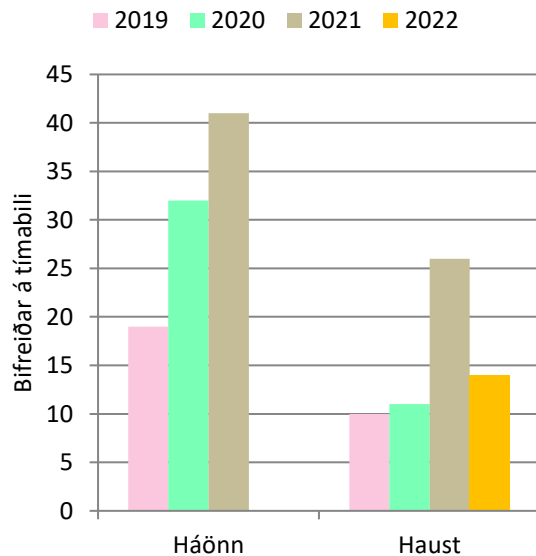

78. mynd. Vikrafell: Bifreiðar á tímabili.

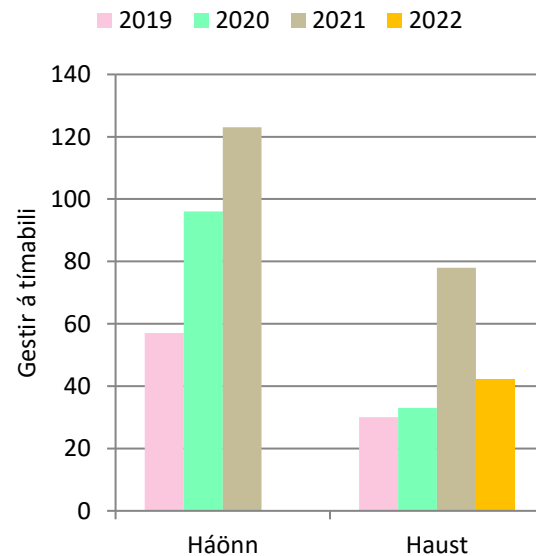

79. mynd. Vikrafell: Gestir á tímabili.

Á 80. mynd er meðalfjöldi bifreiða á klukkustund á háönn og á 81. mynd er meðalfjöldi gesta á klukkustund á háönn. Á 82. mynd er meðalfjöldi bifreiða eftir vikudögum á háönn og á 83. mynd er meðalfjöldi gesta eftir vikudögum á háönn.

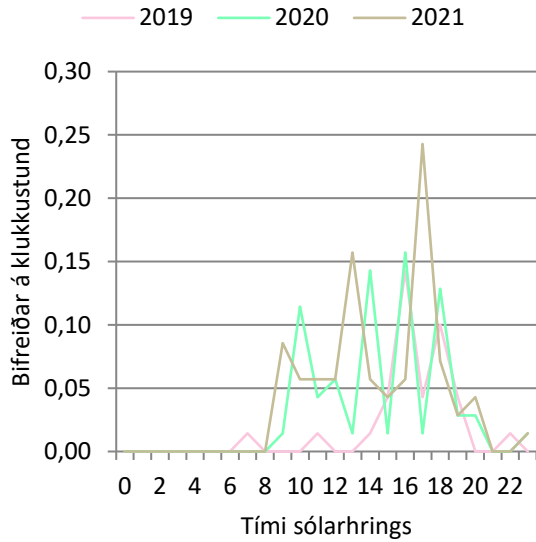

80. mynd. Vikrafell: Bifreiðar á klst. á háönn.

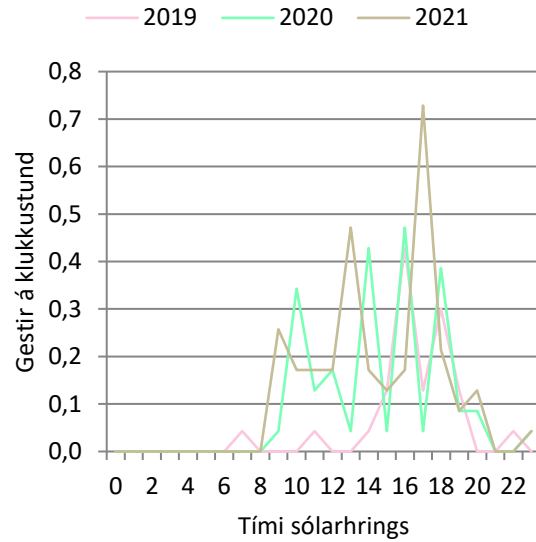

81. mynd. Vikrafell: Gestir á klst. á háönn.

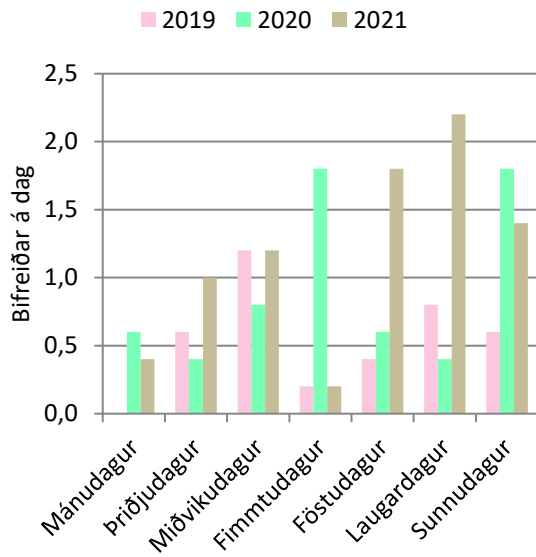

82. mynd. Vikrafell: Bifreiðar eftir vikudögum á háönn.

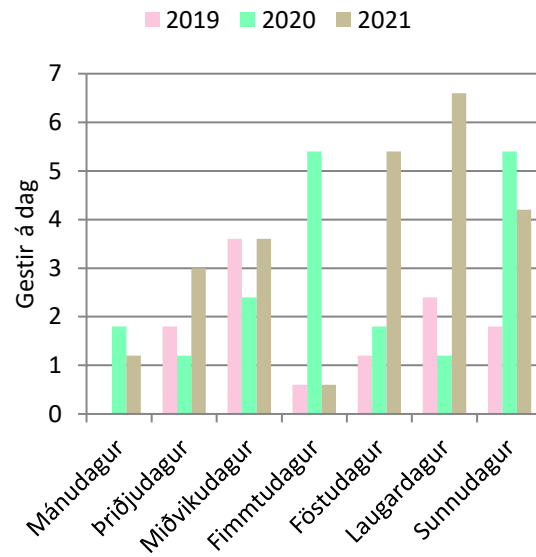

83. mynd. Vikrafell: Gestir eftir vikudögum á háönn.

Á 84. mynd er fjöldi bifreiða eftir mánuðum og á 85. mynd er fjöldi gesta eftir mánuðum. Í 55. töflu eru sömu upplýsingar og á 85. mynd, ásamt heildarfjölda, breytingu milli ára og hlutfallslegri breytingu milli ára. Í 56. töflu er breyting milli mánaða og í 57. töflu er hlutfallsleg breyting milli mánaða.

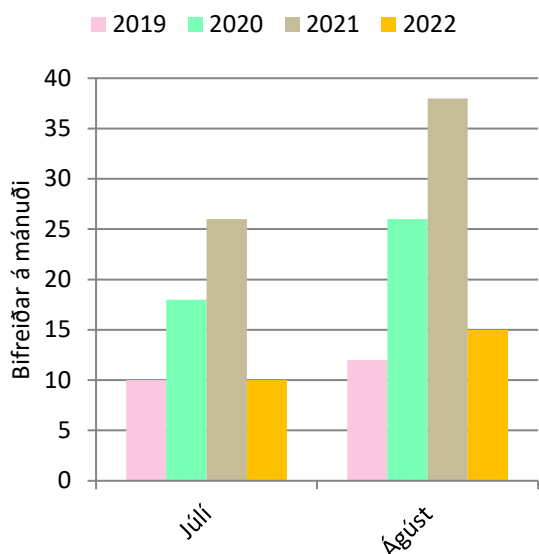

84.mynd. Vikrafell. Bifreiðar á mánuði.

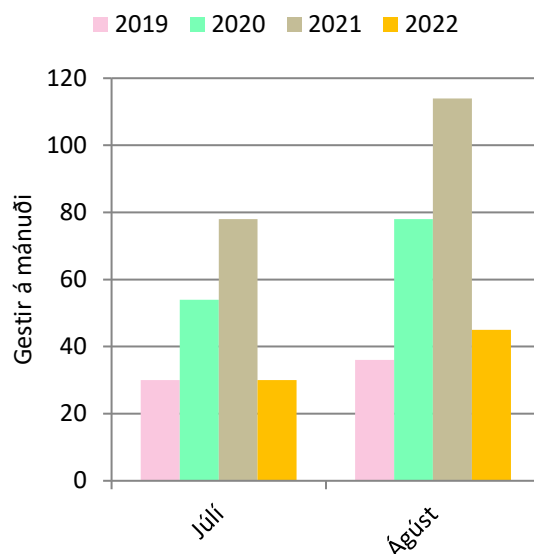

85.mynd. Vikrafell: Gestir á mánuði.

Breytingin í 55., 56. og 57. töflu er á milli ára. Í 55. töflu er breytingin fyrst á milli árunna 2019 og 2020 og svo á 2020 og 2021. Breyting á milli ára er ekki reiknuð nema að aðliggjandi ár séu sambærileg, það er að talið sé í jafn marga mánuði bæði ár. Breytingin er ekki reiknuð ef talið er í tvo mánuði annað árið en þrjá mánuði hitt árið.

55. tafla. Vikrafell: Gestir á mánuði.

	2019	2020	2021	2022
Júlí	30	54	78	
Ágúst	36	78	114	45
Alls:	66	132	192	45
Breyting milli ára:		66	60	
Breyting (%):		100%	46%	

56. tafla. Vikrafell: Breyting milli mánaða í komu gesta.

	2020	2021	2022
Júlí	24	24	
Ágúst	42	36	-69

57. tafla. Vikrafell: Hlutfallsleg breyting milli mánaða í komu gesta.

	2020	2021	2022
Júlí	44%	31%	
Ágúst	54%	32%	-61%

Á 86. mynd er fjöldi bifreiða eftir vikunúmerum og á 87. mynd er fjöldi gesta eftir vikunúmerum. Á þessum myndum má sjá hvenær talning hófst og endaði og hver var fjölmennasta vika sumarsins.

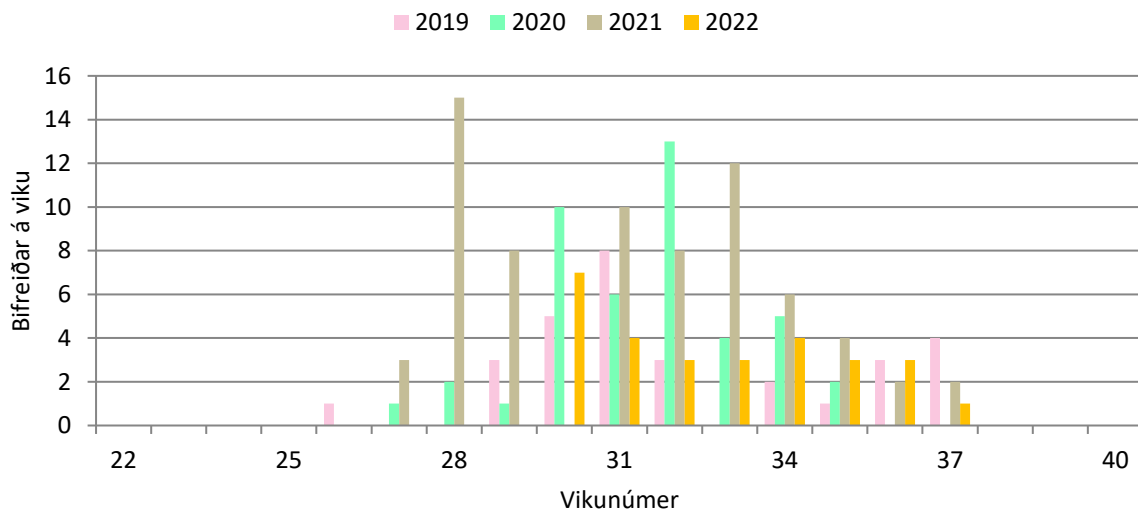

86. mynd. Vikrafell: Bifreiðar á viku.

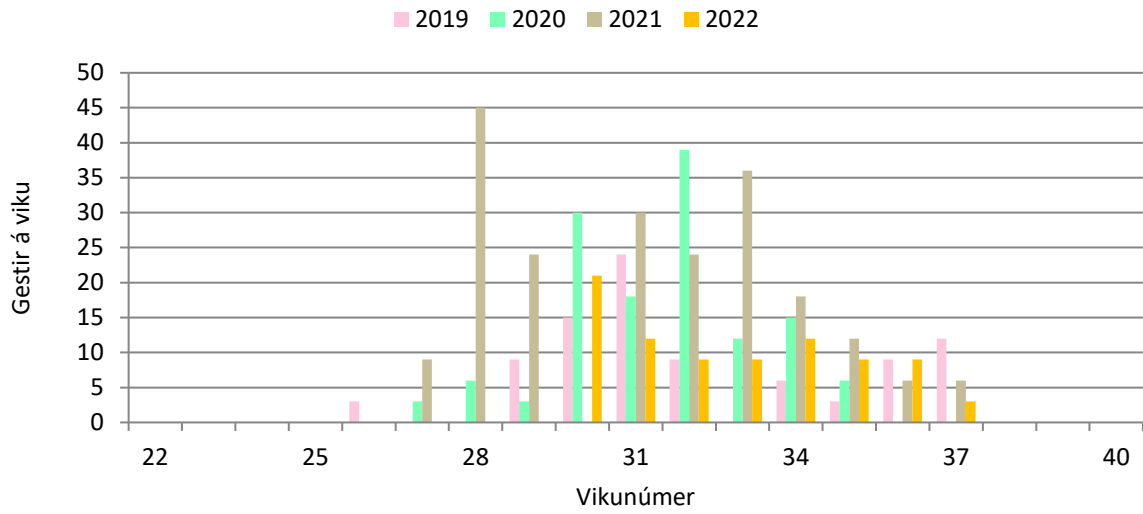

87. mynd. Vikrafell: Gestir á viku.

4.9 Þríhryningsvatn

Í 58. töflu eru ferðatímabilin skilgreind sem sett eru fram í 59. og 60. töflu og á 88. og 89. mynd.

Í 59. töflu er meðalfjöldi bifreiða á dag eftir tímabilum og í 60. töflu er meðalfjöldi gesta á dag eftir tímabilum. Á 88. mynd er fjöldi bifreiða eftir tímabilum og á 89. mynd er fjöldi gesta eftir tímabilum.

58. tafla. Skilgreind tímabil eftir vikum.

Tímabil	ISO vikur
Háönn	28 - 32
Haust	33 - 37

59. tafla. Þríhryningsvatn: Meðalfjöldi bifreiða á dag.

	2018	2019	2020	2021	2022
Háönn	44	43	29	38	33
Haust	30	30	20	28	23

60. tafla. Þríhryningsvatn: Meðalfjöldi gesta á dag.

	2018	2019	2020	2021	2022
Háönn	133	129	88	113	100
Haust	89	89	60	83	68

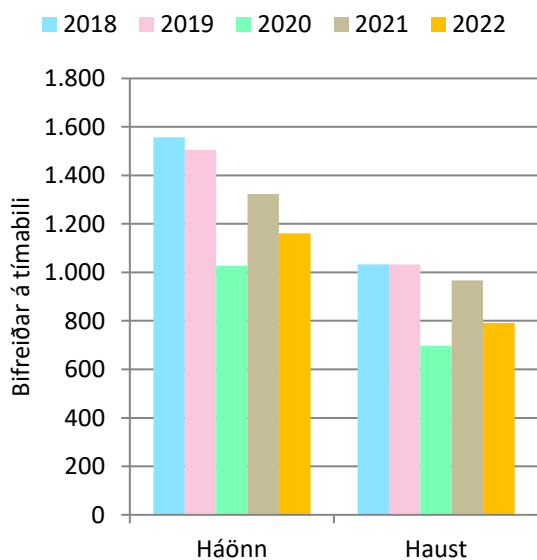

88. mynd. Þríhryningsvatn: Bifreiðar á tímabili.

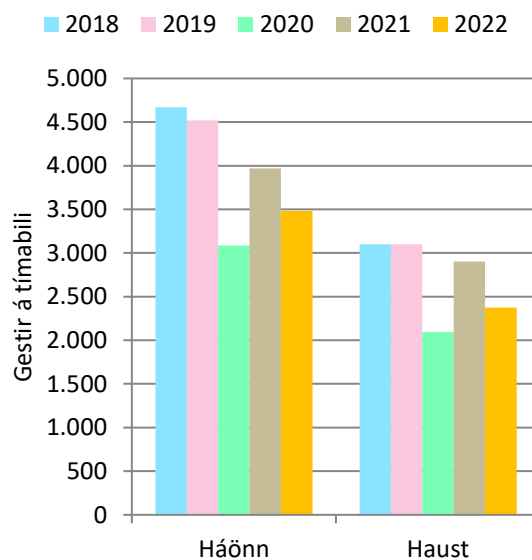

89. mynd. Þríhryningsvatn: Gestir á tímabili.

Á 90. mynd er meðalfjöldi bifreiða á klukkustund á háönn og á 91. mynd er meðalfjöldi gesta á klukkustund á háönn. Á 92. mynd er meðalfjöldi bifreiða eftir vikudögum á háönn og á 93. mynd er meðalfjöldi gesta eftir vikudögum á háönn.

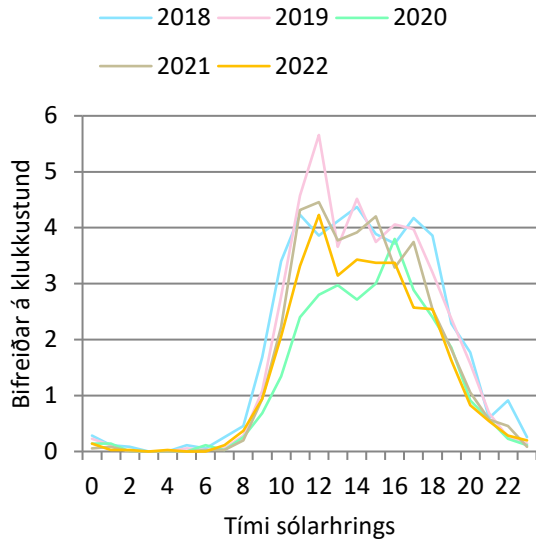

90. mynd. Þríhyrningsvatn: Bifreiðar á klst. á háönn.

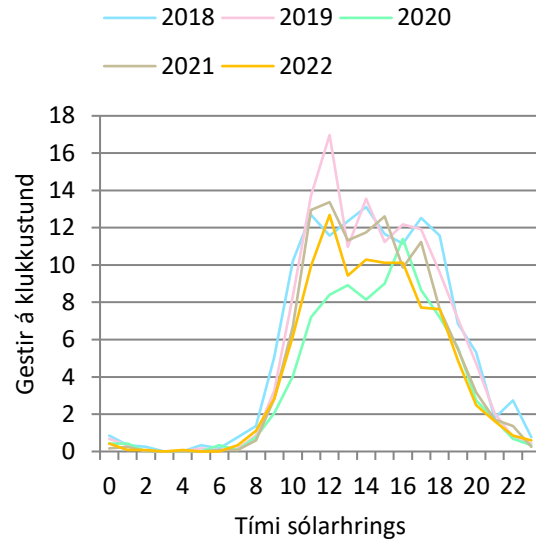

91. mynd. Þríhyrningsvatn: Gestir á klst. á háönn.

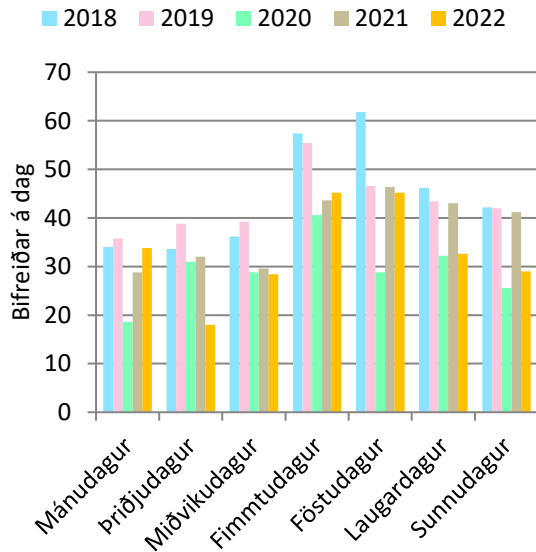

92. mynd. Þríhyrningsvatn: Bifreiðar eftir vikudögum á háönn.

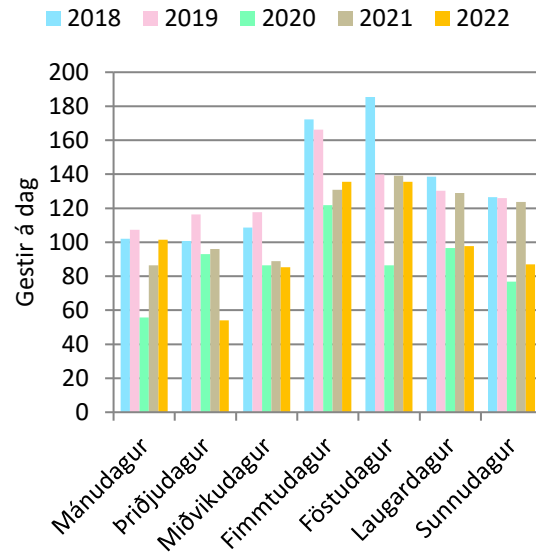

93. mynd. Þríhyrningsvatn: Gestir eftir vikudögum á háönn.

Á 94. mynd er fjöldi bifreiða eftir mánuðum og á 95. mynd er fjöldi gesta eftir mánuðum. Í 61. töflu eru sömu upplýsingar og á 95. mynd, ásamt heildarfjölda, breytingu milli ára og hlutfallslegri breytingu milli ára. Í 62. töflu er breyting milli mánaða og í 63. töflu er hlutfallsleg breyting milli mánaða.

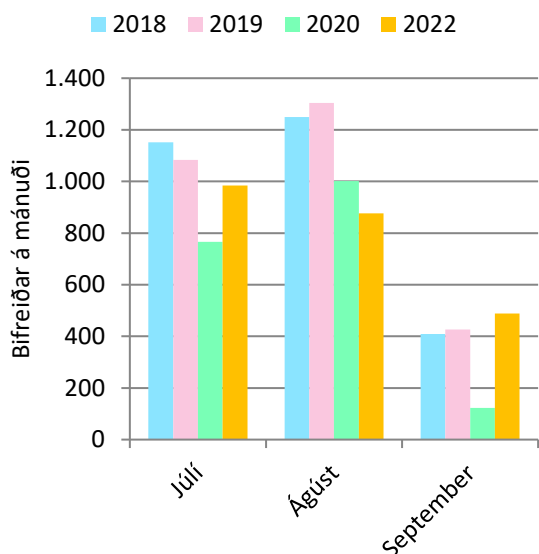

94.mynd. Þríhyrningsvatn. Bifreiðar á mánuði.

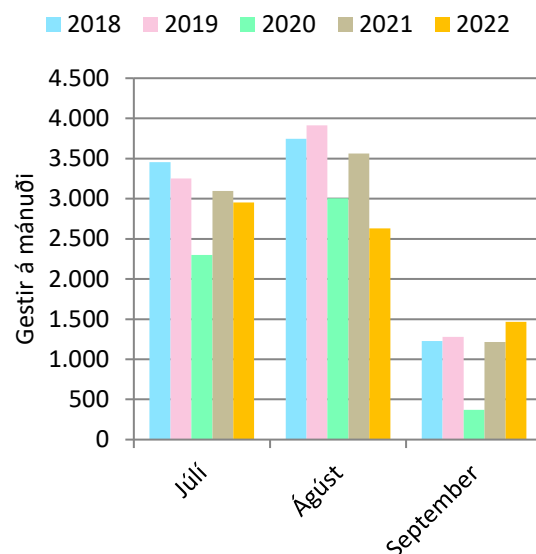

95.mynd. Þríhyrningsvatn: Gestir á mánuði.

Breytingin í 61., 62. og 63. töflu er á milli ára, fyrst á milli áráanna 2018 og 2019, síðan milli áráanna 2019 og 2020 og svo framvegis. Síðast er breytingin á milli áráanna 2021 og 2022. Þar sem ekki var talið árið 2017 við Þríhyrningsvatn er ekki hægt að setja fram breytingu á milli áráanna 2017 og 2018.

61. tafla. Þríhyrningsvatn: Gestir á mánuði.

	2018	2019	2020	2021	2022
Júlí	3.456	3.252	2.298	3.096	2.952
Ágúst	3.747	3.912	3.003	3.561	2.628
September	1.227	1.278	369	1.215	1.464,6
Alls:	8.430	8.442	5.670	7.872	7.045
Breyting milli ára:		12	-2.772	2.202	-827
Breyting (%):		0,1%	-33%	39%	-11%

62. tafla. Þríhyrningsvatn: Breyting milli mánaða í komu gesta.

	2019	2020	2021	2022
Júlí	-204	-954	798	-144
Ágúst	165	-909	558	-933
September	51	-909	846	250

63. tafla. Þríhyrningsvatn: Hlutfallsleg breyting milli mánaða í komu gesta.

	2019	2020	2021	2022
Júlí	-6%	-29%	35%	-5%
Ágúst	4%	-23%	19%	-26%
September	4%	-71%	229%	21%

Á 96. mynd er fjöldi bifreiða eftir vikunúmerum og á 97. mynd er fjöldi gesta eftir vikunúmerum. Á þessum myndum má sjá hvenær talning hófst og endaði og hver var fjölmennasta vika sumarsins.

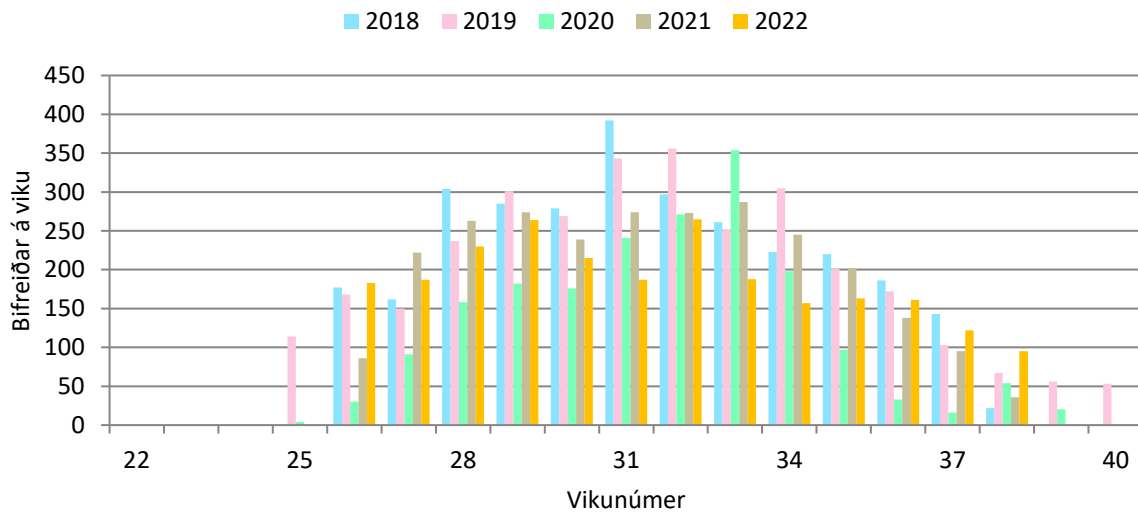

96. mynd. Þríhyrningsvatn: Bifreiðar á viku.

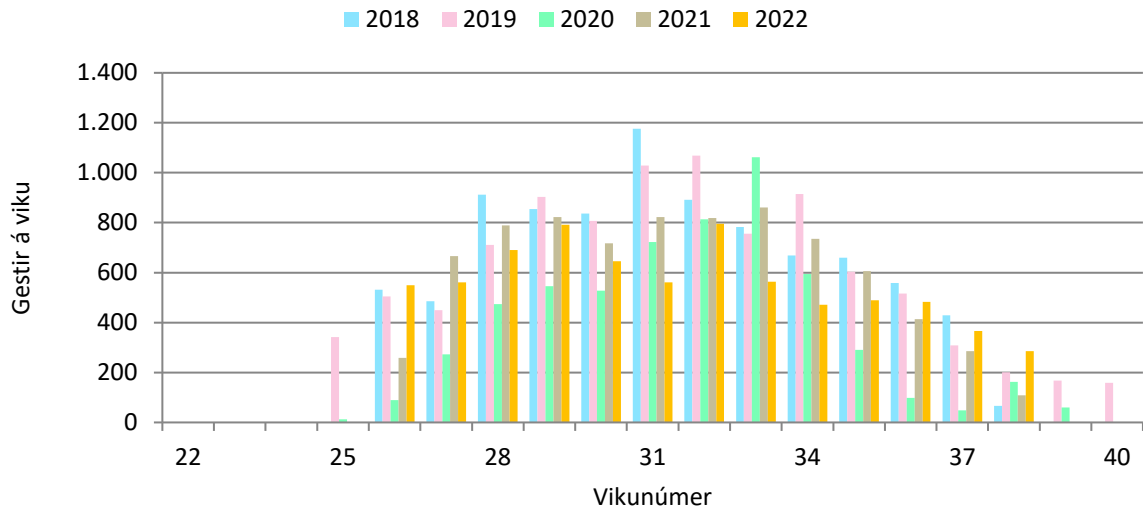

97. mynd. Þríhyrningsvatn: Gestir á viku.

5 Vestursvæði

Á Vestursvæðinu eru sex gönguteljarar, Eldgjá, Gjósta, Hrauneyjar, Kolufell, Nýidalur og Tjarnargígur. Aðrir teljarar eru bifreiðateljarar.

Kafli	Staður
5.1	Álftavatnkrókur
5.2	Dyngjufjallaleið
5.3	Eldgjá - bílar
5.4	Eldgjá - gönguteljari
5.5	Gjósta - bílar
5.6	Gjósta - gönguteljari
5.7	Gæsavatnaleið
5.8	Hrauneyjar
5.9	Jökuldalir
5.10	Jökulheimar
5.11	Kolufell - bílar
5.12	Kolufell - gönguteljari
5.13	Laki
5.14	Langisjór / Ljónstindur
5.15	Nýidalur
5.16	Skuggafjöll
5.17	Snæbýli
5.18	Sprengisandur
5.19	Strangakvísl
5.20	Tjarnargígur
5.21	Þóristindur
5.22	Öldufell

5.1 Álftavatnacrókur

Í 64. töflu eru ferðatímabilin skilgreind sem sett eru fram í 65. og 66. töflu og á 98. og 99. mynd. Í 65. töflu er meðalfjöldi bifreiða á dag eftir tímabilum og í 66. töflu er meðalfjöldi gesta á dag eftir tímabilum. Á 98. mynd er fjöldi bifreiða eftir tímabilum og á 99. mynd er fjöldi gesta eftir tímabilum. Talningar misfórust sumarið 2020.

64. tafla. Skilgreind tímabil eftir vikum.

Tímabil	ISO vikur
Háönn	28 - 32
Haust	33 - 37

65. tafla. Álftavatnacrókur: Meðalfjöldi bifreiða á dag.

	2018	2019	2021	2022
Háönn	12	14	18	15
Haust	10	10	11	10

66. tafla. Álftavatnacrókur: Meðalfjöldi gesta á dag.

	2018	2019	2021	2022
Háönn	43	50	64	53
Haust	34	34	37	34

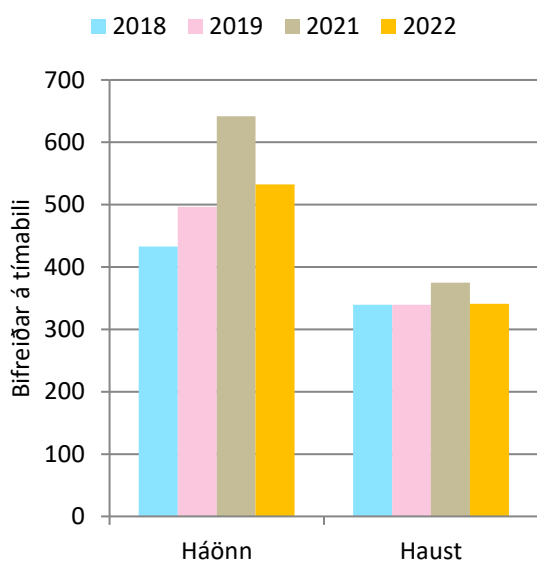

98. mynd. Álftavatnacrókur: Bifreiðar á tímabili.

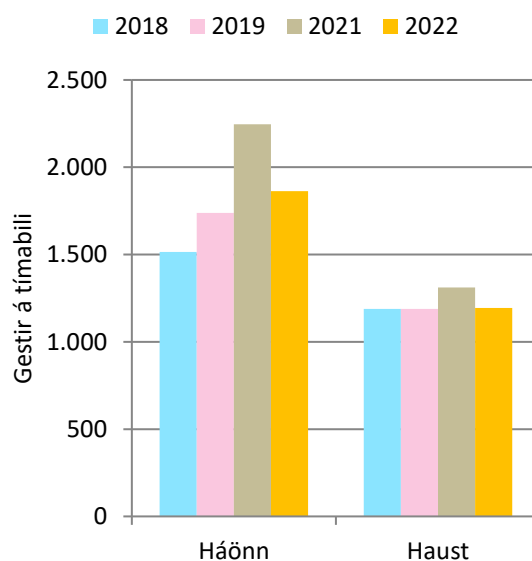

99. mynd. Álftavatnacrókur: Gestir á tímabili.

Á 100. mynd er meðalfjöldi bifreiða á klukkustund á háönn og á 101. mynd er meðalfjöldi gesta á klukkustund á háönn. Á 102. mynd er meðalfjöldi bifreiða eftir vikudögum á háönn og á 103. mynd er meðalfjöldi gesta eftir vikudögum á háönn.

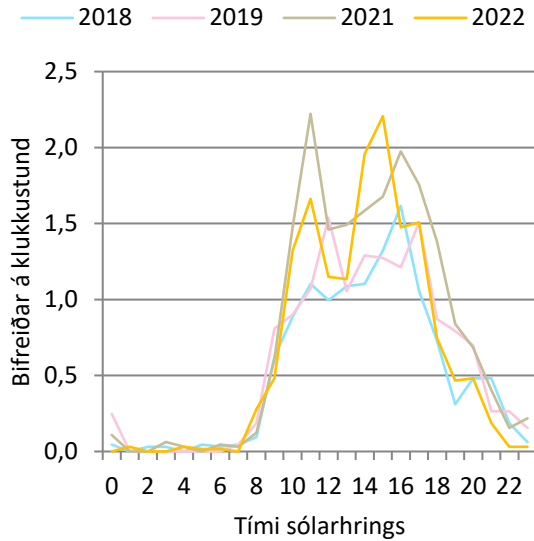

100. mynd. Álftavatnakerókur: Bifreiðar á klst. á háönn.

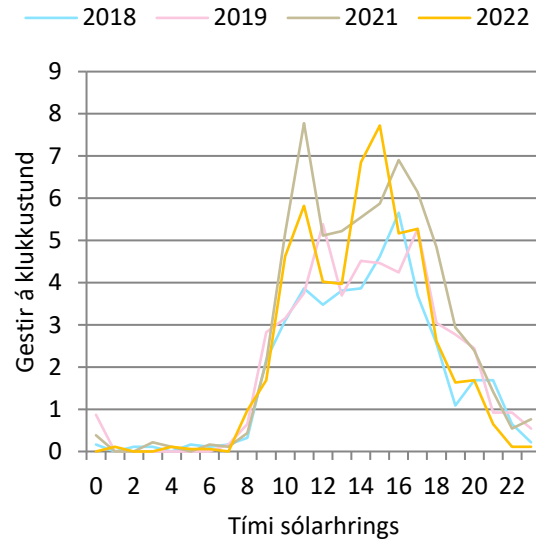

101. mynd. Álftavatnakerókur: Gestir á klst. á háönn.

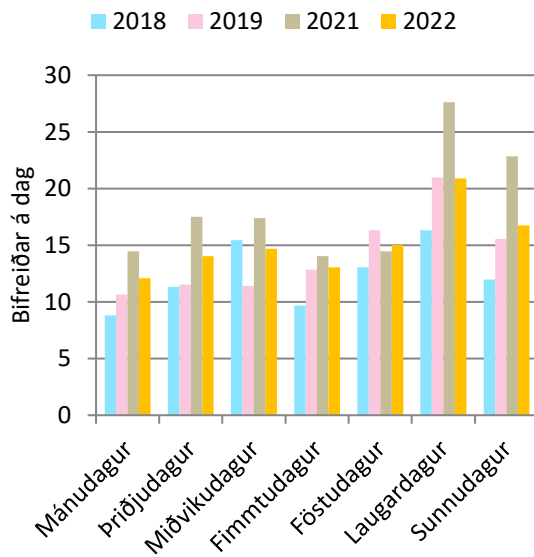

102. mynd. Álftavatnakerókur: Bifreiðar eftir vikudögum á háönn.

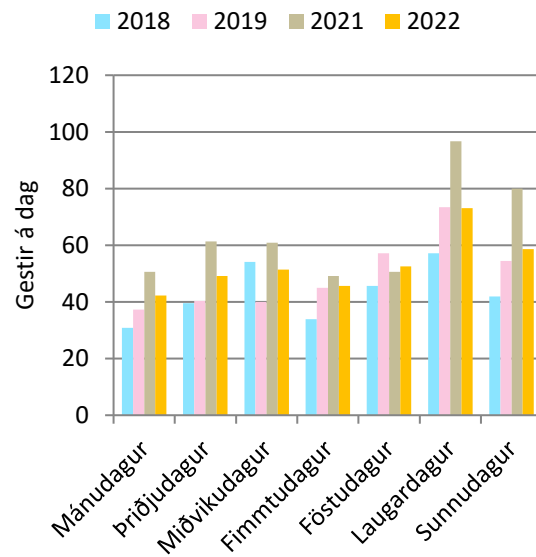

103. mynd. Álftavatnakerókur: Gestir eftir vikudögum á háönn.

Á 104. mynd er fjöldi bifreiða eftir mánuðum og á 105. mynd er fjöldi gesta eftir mánuðum. Í 67. töflu eru sömu upplýsingar og á 105. mynd, ásamt heildarfjölda, breytingu milli ára og hlutfallslegri breytingu á milli ára. Í 68. töflu er breyting milli mánaða og í 69. töflu er hlutfallsleg breyting milli mánaða.

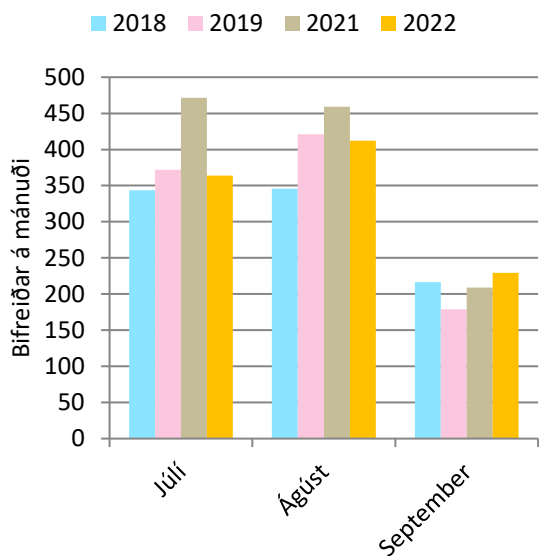

104.mynd. Álftavatnadrókur. Bifreiðar á mánuði.

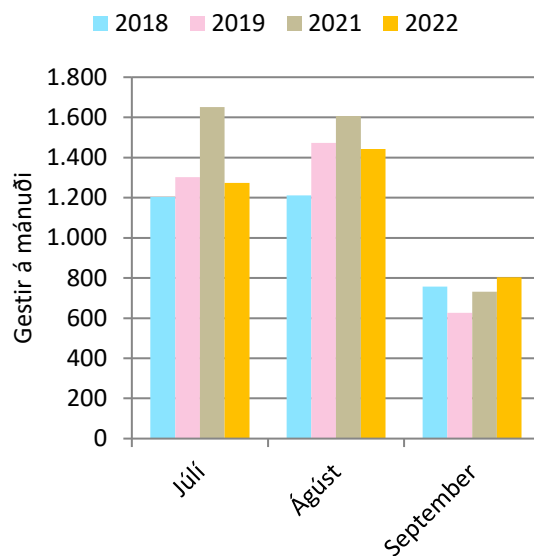

105.mynd. Álftavatnadrókur: Gestir á mánuði.

Breytingin í 67., 68. og 69. töflu er á milli ára, fyrst á milli áranna 2017 og 2018, síðan á milli áranna 2018 og 2019. Þá kemur undantekning, því næst er breytingin reiknuð á milli tveggja ára, 2019 og 2021. Það er gert því ekki var talið við Álftavatnadrók árið 2020. Síðast er breytingin á milli áranna 2021 og 2022.

67. tafla. Álftavatnadrókur: Gestir á mánuði.

	2018	2019	2021	2022
Júlí	1.203	1.302	1.650	1.273
Ágúst	1.211	1.473	1.607	1.443
September	758	626	731	803
Alls:	3.171	3.402	3.988	3.519
Breyting milli ára:	-278	230	586	-469
Breyting (%):	-8,1%	7,3%	17,2%	-11,8%

68. tafla. Álftavatnadrókur: Breyting milli mánaða í komu gesta.

	2018	2019	2021	2022
Júlí	-217	99	348	-377
Ágúst	-173	263	133	-164
September	112	-131	105	72

69. tafla. Álftavatnadrókur: Hlutfallsleg breyting milli mánaða í komu gesta.

	2018	2019	2021	2022
Júlí	-15%	8%	27%	-23%
Ágúst	-13%	22%	-10%	-10%
September	17%	-17%	10%	10%

Á 106. mynd er fjöldi bifreiða eftir vikunúmerum og á 107. mynd er fjöldi gesta eftir vikunúmerum. Á þessum myndum má sjá hvenær talning hófst og endaði og hver var fjölmennasta vika sumarsins.

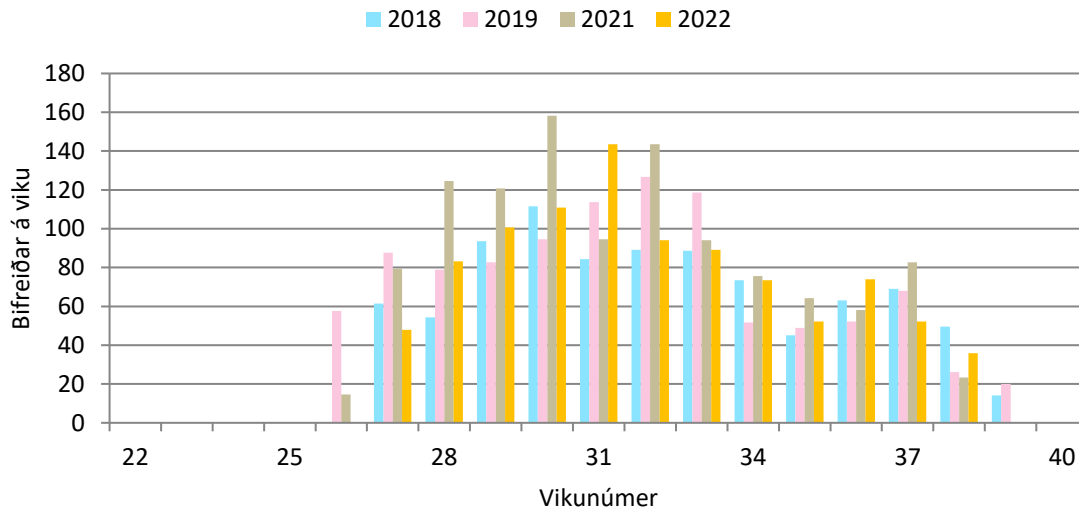

106. mynd. Álftavatnadrókur: Bifreiðar á viku.

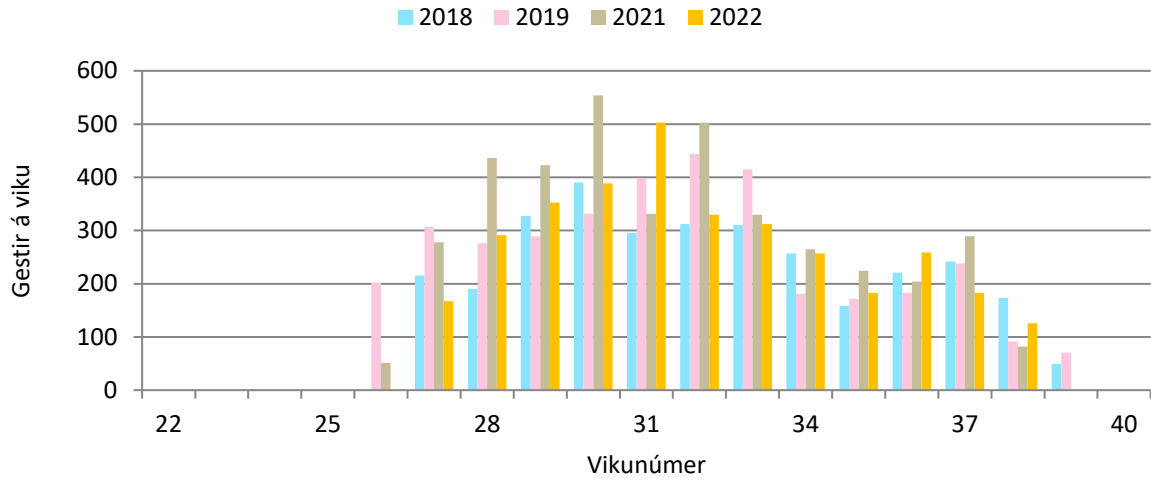

107. mynd. Álftavatnakerókur: Gestir á viku.

5.2 Dyngjufjallaleið

Í 70. töflu er ferðatímabilið háönn skilgreint sem sett er fram í 71. og 72. töflu og á 108. og 109. mynd. Í 71. töflu er meðalfjöldi bifreiða á dag á háönn og í 72. töflu er meðalfjöldi gesta á dag á háönn. Á 108. mynd er fjöldi bifreiða á háönn og á 109. mynd er fjöldi gesta á háönn.

70. tafla. Skilgreind tímabil eftir vikum.

Tímabil	ISO vikur
Háönn	28 - 32

71. tafla. Dyngjufjallaleið: Meðalfjöldi bifreiða á dag.

	2018	2019	2020	2021
Háönn	7	6	5	5

72. tafla. Dyngjufjallaleið: Meðalfjöldi gesta á dag.

	2018	2019	2020	2021
Háönn	22	17	15	14

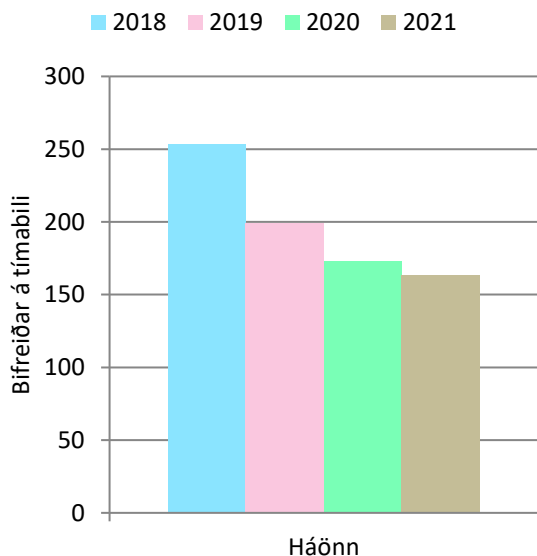

108. mynd. Dyngjufjallaleið: Bifreiðar á tímabili.

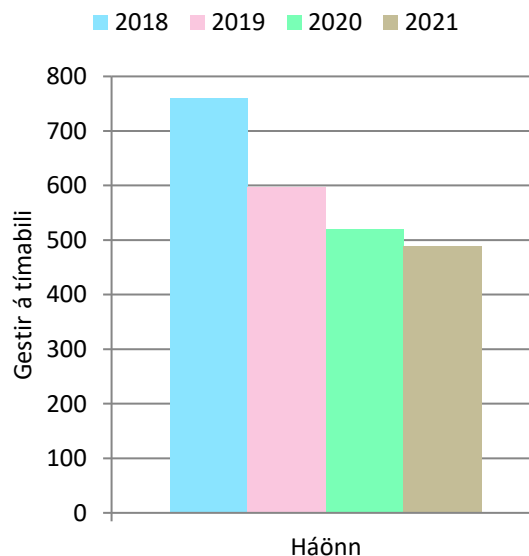

109. mynd. Dyngjufjallaleið: Gestir á tímabili.

Á 110. mynd er meðalfjöldi bifreiða á klukkustund á háönn og á 111. mynd er meðalfjöldi gesta á klukkustund á háönn. Á 112. mynd er meðalfjöldi bifreiða eftir vikudögum á háönn og á 113. mynd er meðalfjöldi gesta eftir vikudögum á háönn.

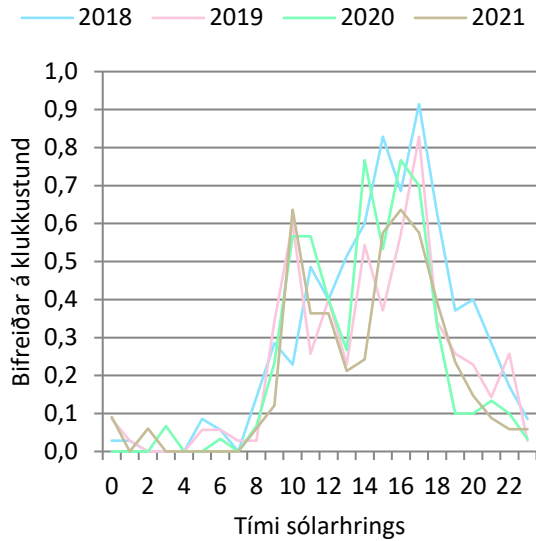

110. mynd. Dyngjufjallaleið: Bifreiðar á klst. á háönn.

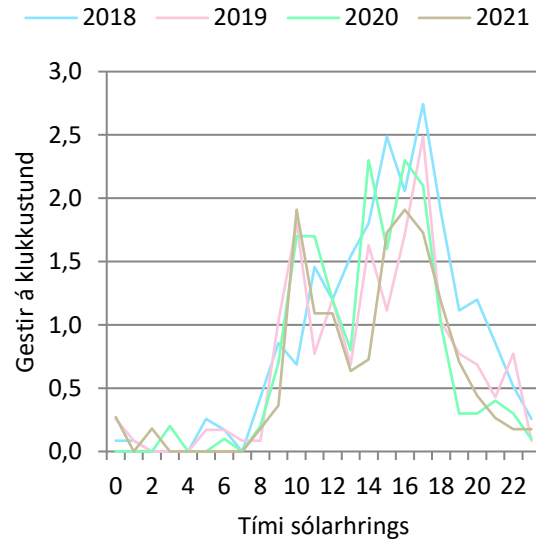

111. mynd: Dyngjufjallaleið: Gestir á klst. á háönn.

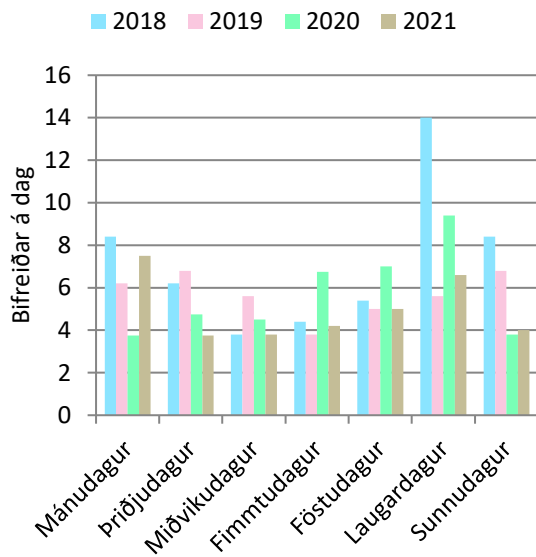

112. mynd. Dyngjufjallaleið: Bifreiðar eftir vikudögum á háönn.

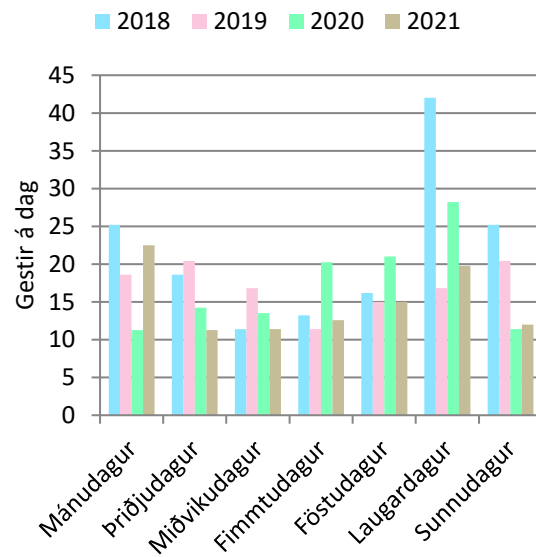

113. mynd. Dyngjufjallaleið: Gestir eftir vikudögum á háönn.

Á 114. mynd er fjöldi bifreiða eftir mánuðum og á 115. mynd er fjöldi gesta eftir mánuðum. Í 73. töflu eru sömu upplýsingar og á 115. mynd, ásamt heildarfjölda, breytingu milli ára og hlutfallslegri breytingu milli ára. Í 74. töflu er breyting milli mánaða og í 75. töflu er hlutfallsleg breyting milli mánaða.

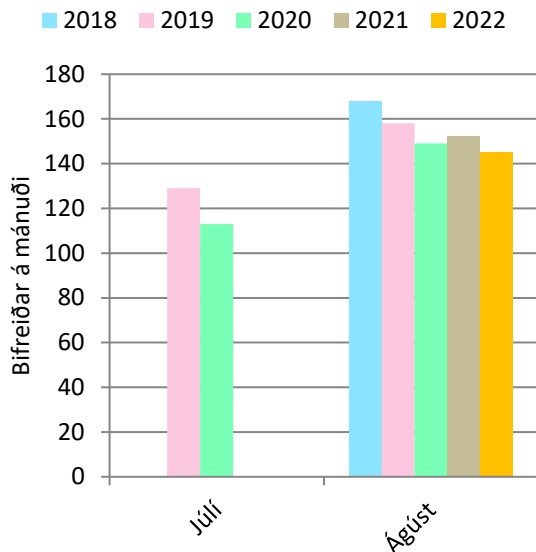

114.mynd. Dyngjufjallaleið. Bifreiðar á mánuði.

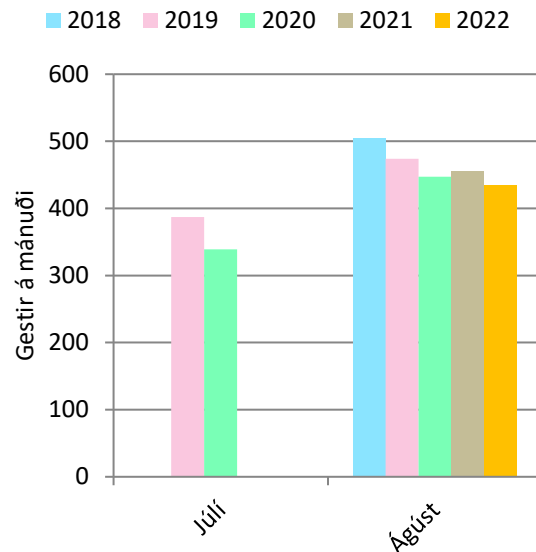

115.mynd. Dyngjufjallaleið: Gestir á mánuði.

Breytingin í 73., 74. og 75. töflu er á milli ára. Breyting á milli ára er reiknuð á milli árunna 2019 og 2020 og svo 2021 og 2022. Breyting á milli ára er ekki reiknuð nema að aðliggjandi ár séu sambærileg, það er að talið sé í jafn marga mánuði bæði ár. Breytingin er ekki reiknuð ef talið er í tvo mánuði annað árið en þrjá mánuði hitt árið.

73. tafla. Dyngjufjallaleið: Gestir á mánuði.

	2018	2019	2020	2021	2022
Júlí	-	387	339	-	-
Ágúst	504	474	447	456	435
Alls:	504	861	786	456	435
Breyting milli ára:	-	-	-75	-21	-
Breyting (%):	-	-	-9%	-5%	-

74. tafla. Dyngjufjallaleið: Breyting milli mánaða í komu gesta.

	2018	2019	2020	2021	2022
Júlí			-48		
Ágúst	-162	-30	-27	9	-21

75. tafla. Dyngjufjallaleið: Hlutfallsleg breyting milli mánaða í komu gesta.

	2018	2019	2020	2021	2022
Júlí			-12%		
Ágúst	-24%	-6%	-6%	2%	-5%

Á 116. mynd er fjöldi bifreiða eftir vikunúmerum og á 117. mynd er fjöldi gesta eftir vikunúmerum. Á þessum myndum má sjá hvenær talning hófst og endaði og hver var fjölmennasta vika sumarsins.

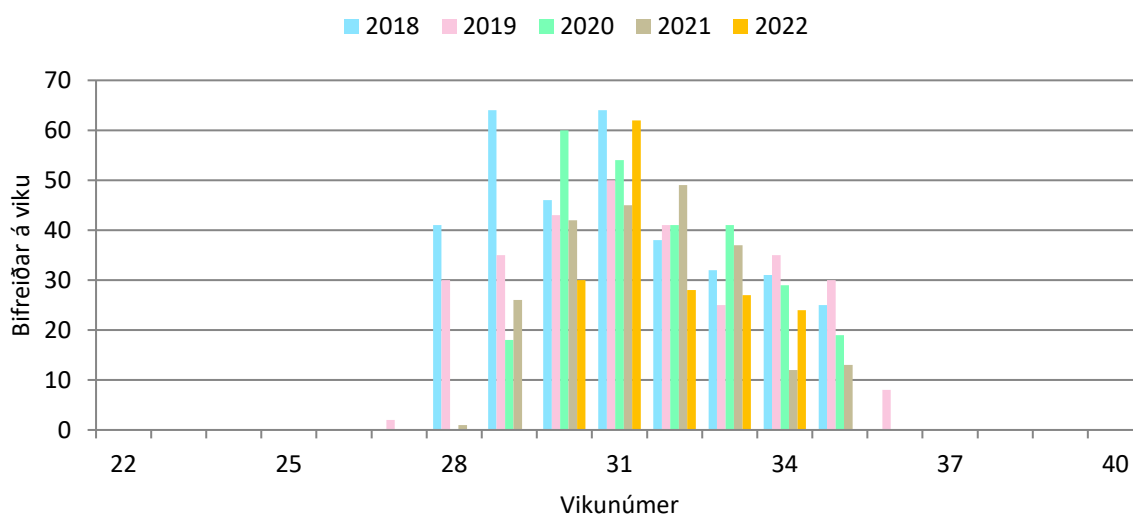

116. mynd. Dyngjufjallaleið: Bifreiðar á viku.

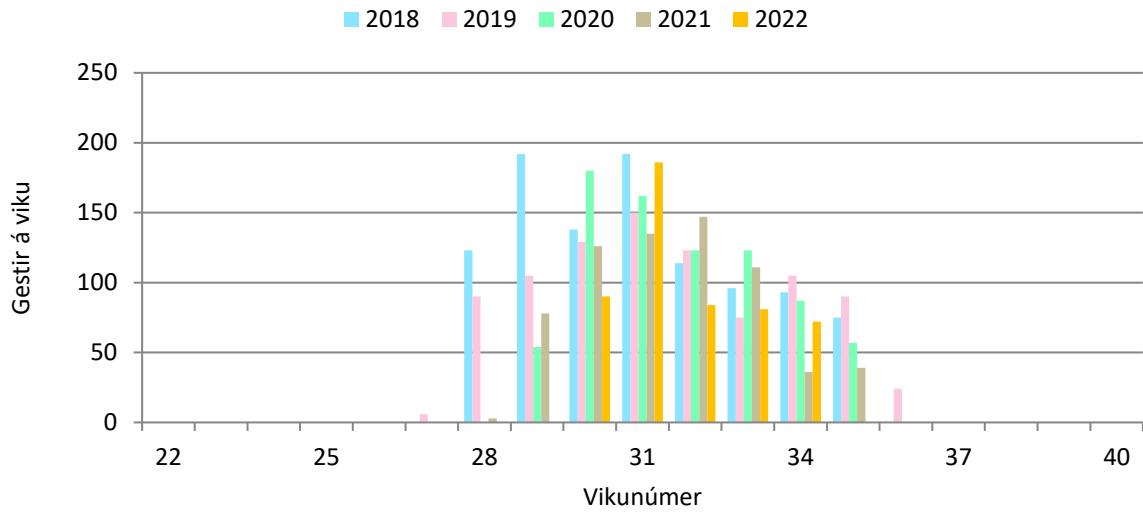

117. mynd. Dyngjufjallaleið: Gestir á viku.

5.3 Eldgjá - bílar

Í 76. töflu eru ferðatímabilin skilgreind sem sett eru fram í 77. og 78. töflu og á 118. og 119. mynd. Í 77. töflu er meðalfjöldi bifreiða á dag eftir tímabilum og í 78. töflu er meðalfjöldi gesta á dag eftir tímabilum. Á 118. mynd er fjöldi bifreiða eftir tímabilum og á 119. mynd er fjöldi gesta eftir tímabilum.

76. tafla. Skilgreind tímabil eftir vikum.

Tímabil	ISO vikur
Háönn	28 - 32
Haust	33 - 37

77. tafla. Eldgjá - bílar: Meðalfjöldi bifreiða á dag.

	2018	2019	2020	2021	2022
Háönn	34	33	28	30	29
Haust	25	21	14	14	16

78. tafla. Eldgjá - bílar: Meðalfjöldi gesta á dag.

	2018	2019	2020	2021	2022
Háönn	118	116	99	106	103
Haust	88	74	49	48	55

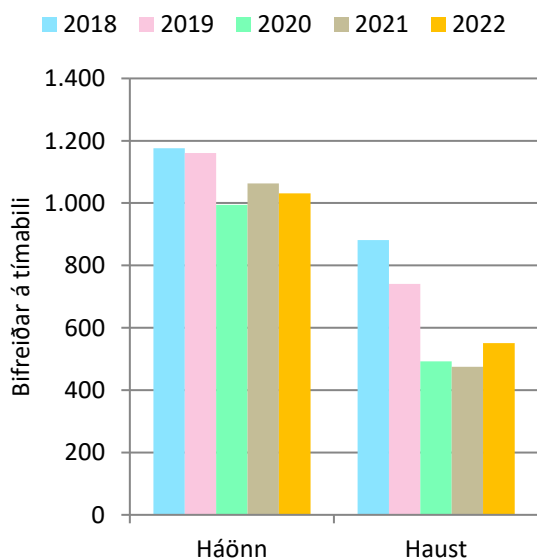

118. mynd. Eldgjá - bílar: Bifreiðar á tímabili.

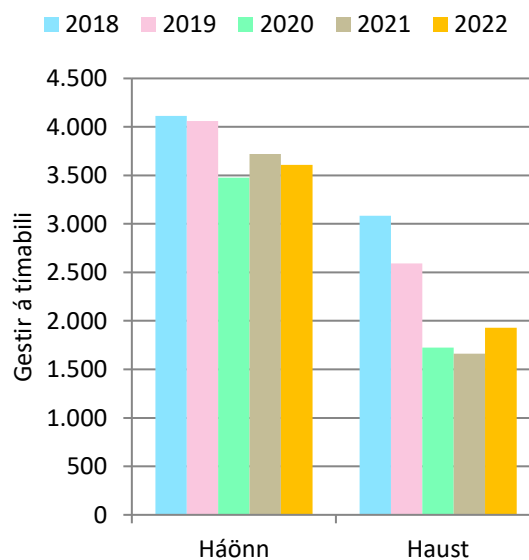

119. mynd. Eldgjá - bílar: Gestir á tímabili.

Á 120. mynd er meðalfjöldi bifreiða á klukkustund á háönn og á 121. mynd er meðalfjöldi gesta á klukkustund á háönn. Á 122. mynd er meðalfjöldi bifreiða eftir vikudögum á háönn og á 123. mynd er meðalfjöldi gesta eftir vikudögum á háönn.

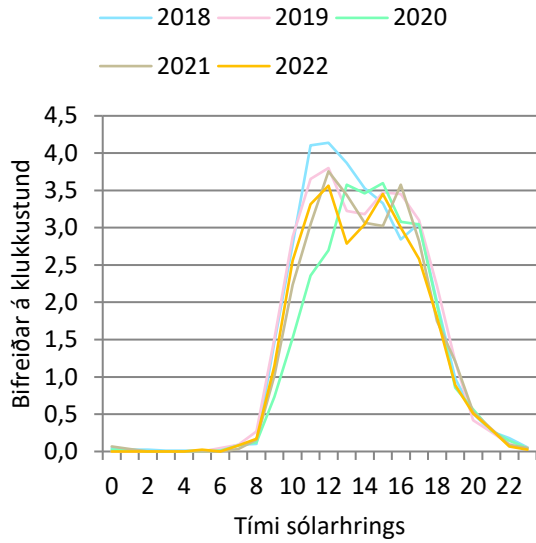

120. mynd. Eldgjá - bílar: Bifreiðar á klst. á háönn.

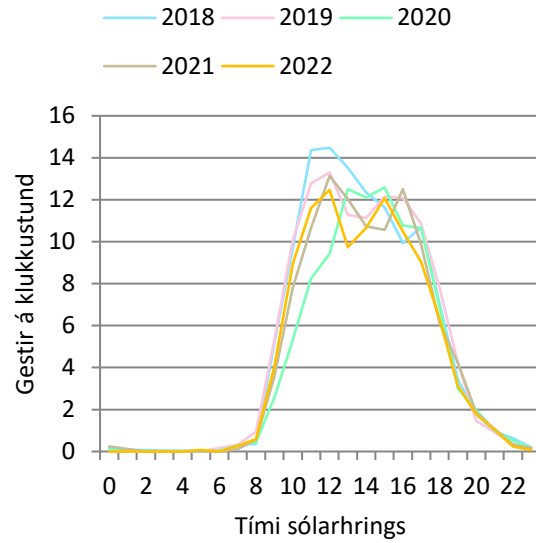

121. mynd: Eldgjá - bílar: Gestir á klst. á háönn.

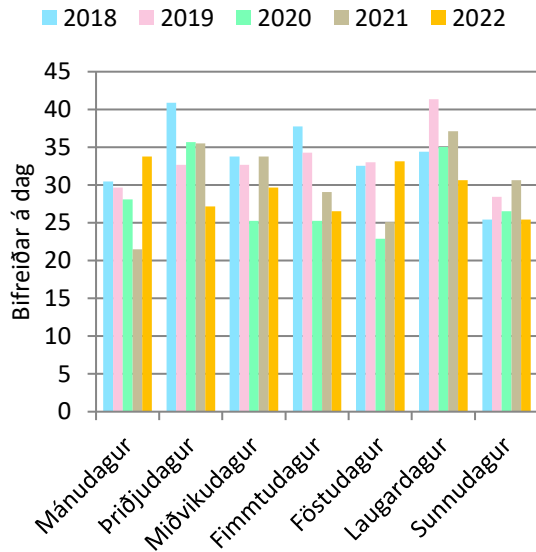

122. mynd. Eldgjá - bílar: Bifreiðar eftir vikudögum á háönn.

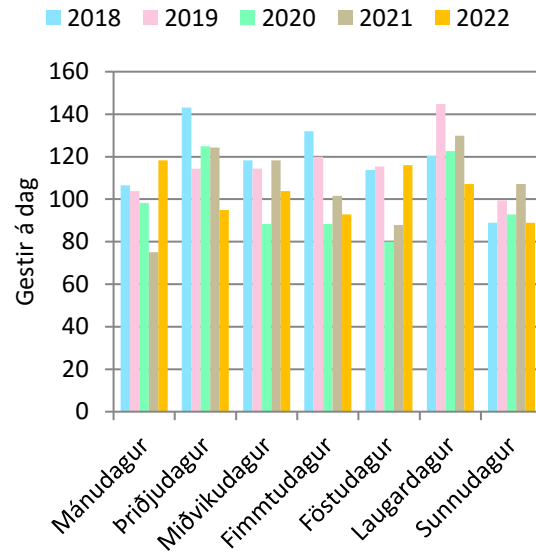

123. mynd. Eldgjá - bílar: Gestir eftir vikudögum á háönn.

Á 124. mynd er fjöldi bifreiða eftir mánuðum og á 125. mynd er fjöldi gesta eftir mánuðum. Í 79. töflu eru sömu upplýsingar og á 125. mynd, ásamt heildarfjölda, breytingu milli ára og hlutfallslegri breytingu á milli ára. Í 80. töflu er breyting milli mánaða og í 81. töflu er hlutfallsleg breyting milli mánaða.

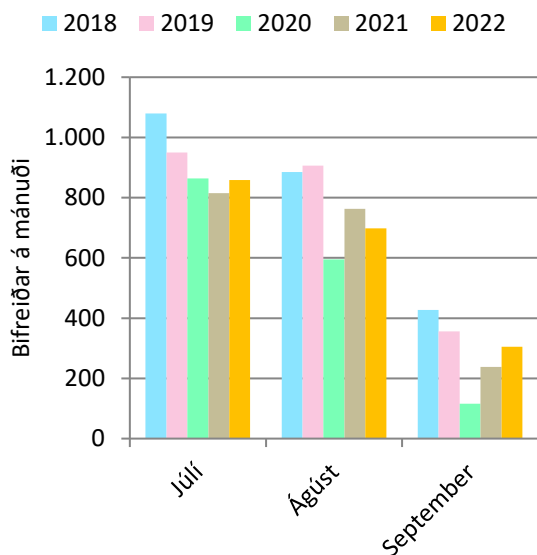

124.mynd. Eldgjá - bílar. Bifreiðar á mánuði.

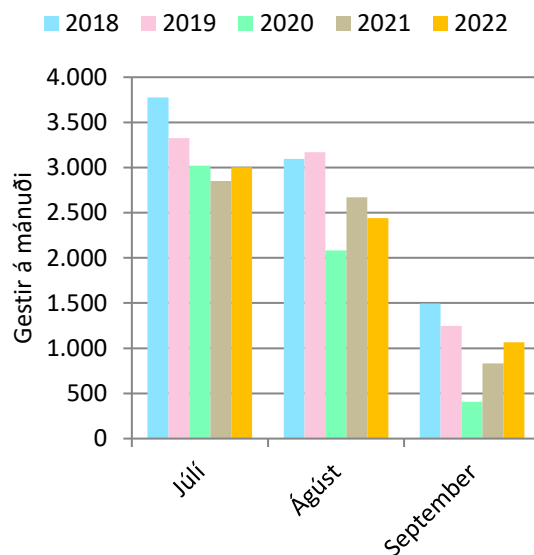

125.mynd. Eldgjá - bílar: Gestir á mánuði.

Breytingin í 79., 80. og 81. töflu er á milli ára, fyrst á milli áráanna 2017 og 2018, síðan á milli áráanna 2018 og 2019 og svo framvegis. Síðast er breytingin á milli áráanna 2021 og 2022.

79. tafla. Eldgjá - bílar: Gestir á mánuði.

	2018	2019	2020	2021	2022
Júlí	3.775	3.325	3.021	2.853	3.002
Ágúst	3.096	3.170	2.082	2.671	2.441
September	1.494	1.245	406	831	1.065
Alls:	8.365	7.741	5.509	6.355	6.509
Breyting milli ára:	-1.359	-624	-2.231	845	154
Breyting (%):	-14%	-8%	-29%	15%	2%

80. tafla. Eldgjá - bílar: Breyting milli mánaða í komu gesta.

	2018	2019	2020	2021	2022
Júlí	-287	-450	-304	-168	149
Ágúst	-1.069	75	-1.088	588	-229
September	-3	-249	-840	425	234

81. tafla. Eldgjá - bílar: Hlutfallsleg breyting milli mánaða í komu gesta.

	2018	2019	2020	2021	2022
Júlí	-7%	-12%	-9%	-6%	5%
Ágúst	-26%	2%	-34%	28%	-9%
September	0%	-17%	-67%	105%	28%

Á 126. mynd er fjöldi bifreiða eftir vikunúmerum og á 127. mynd er fjöldi gesta eftir vikunúmerum. Á þessum myndum má sjá hvenær talning hófst og endaði og hver var fjölmennasta vika sumarsins.

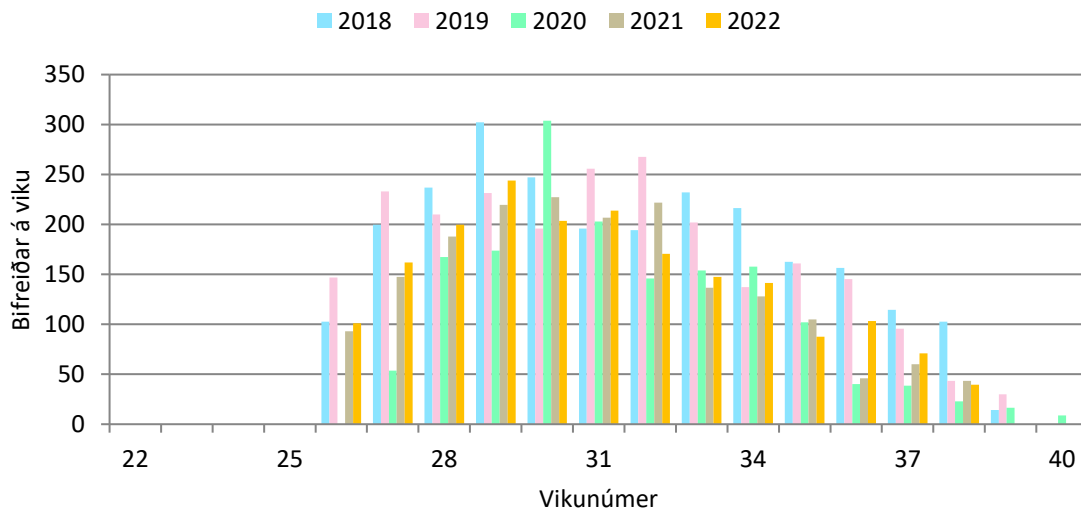

126. mynd. Eldgjá - bílar: Bifreiðar á viku.

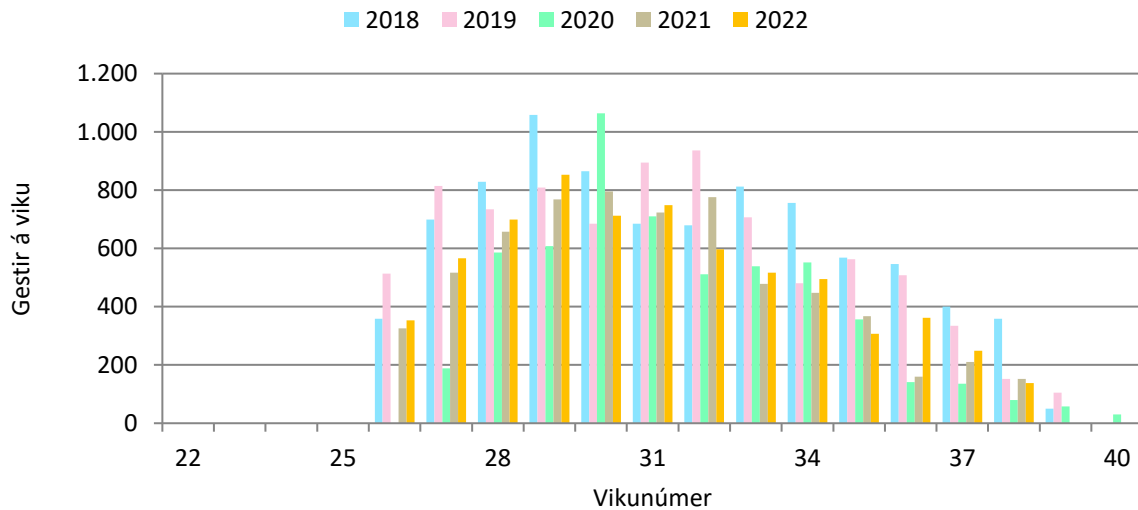

127. mynd. Eldgjá - bílar: Gestir á viku.

5.4 Eldgjá - gönguteljari

Í 82. töflu eru ferðatímabilin skilgreind sem sett eru fram í 83. töflu og á 128. mynd. Í 83. töflu er meðalfjöldi gesta á dag eftir tímabilum. Á 128. mynd fjöldi gesta eftir tímabilum.

82. tafla. Skilgreind tímabil eftir vikum.

Tímabil	ISO vikur
Háönn	28 - 32
Haust	33 - 37

83. tafla. Eldgjá - gönguteljari: Meðalfjöldi gesta á dag.

	2018	2019	2020	2021	2022
Háönn	72	69	42	56	58
Haust	44		20	23	27

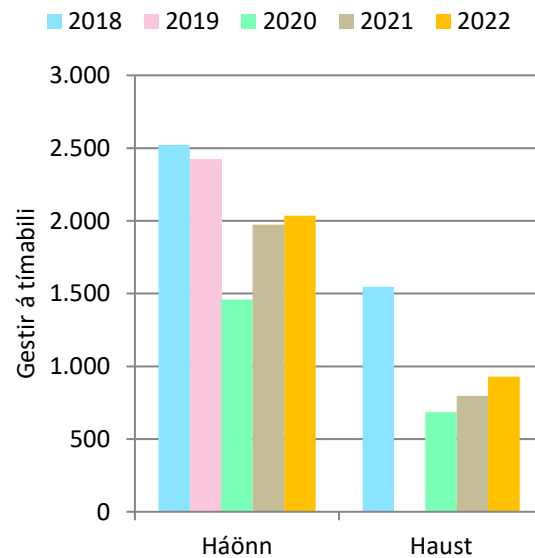

128. mynd. Eldgjá - gönguteljari: Gestir á tímabili.

Á 129. mynd er meðalfjöldi gesta á klukkustund á háönn. Á 130. mynd er meðalfjöldi gesta eftir vikudögum á háönn.

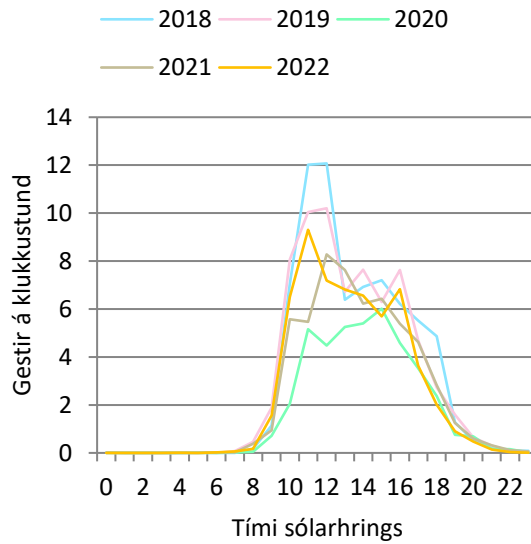

129. mynd: Eldgjá - gönguteljari: Gestir á klst. á háönn.

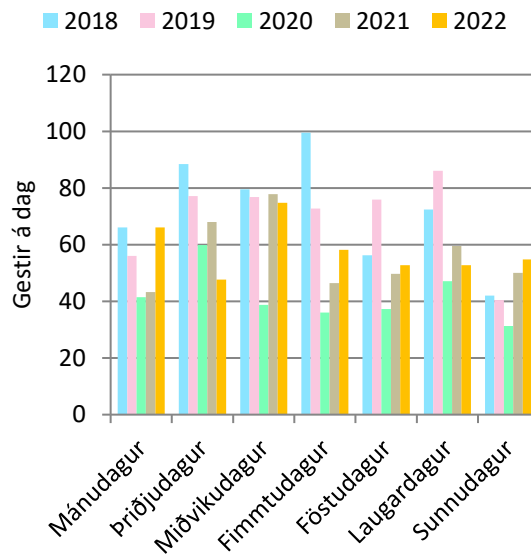

130. mynd. Eldgjá - gönguteljari: Gestir eftir vikudögum á háönn.

Á 131. mynd er fjöldi gesta eftir mánuðum. Í 84. töflu eru sömu upplýsingar og á 131. mynd, ásamt heildarfjölda, breytingu milli ára og hlutfallslegri breytingu milli ára. Í 85. töflu er breyting milli mánaða og í 86. töflu er hlutfallsleg breyting milli mánaða.

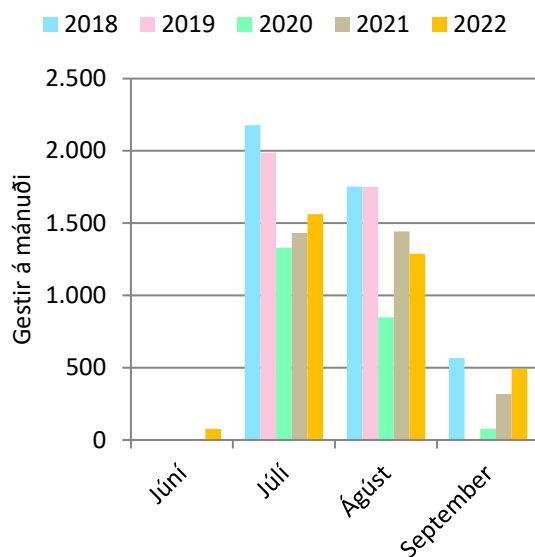

131.mynd. Eldgjá - gönguteljari: Gestir á mánuði.

Breytingarnar í 84., 85. og 86. töflu eru á milli ára. Í 84. töflu er fyrst breyting á milli áranna 2017 og 2018, svo á milli áranna 2020 og 2021 og að lokum milli 2021 og 2022. Breyting á milli ára er ekki reiknuð nema að aðliggjandi ár séu sambærileg, það er að talið sé í jafn marga mánuði bæði ár. Breytingin er ekki reiknuð ef talið er í tvo mánuði annað árið en þrjá mánuði hitt árið.

84. tafla. Eldgjá - gönguteljari: Gestir á mánuði.

	2018	2019	2020	2021	2022
Júlí	2.178	1.988	1.329	1.433	1.563
Ágúst	1.752	1.751	848	1.444	1.287
September	567		78	319	493
Alls:	4.497	3.739	2.255	3.196	3.343
Breyting milli ára:	-1.587			941	147
Breyting (%):	-26%			42%	5%

85. tafla. Eldgjá - gönguteljari: Breyting milli mánaða í komu gesta.

	2018	2019	2020	2021	2022
Júlí	-547	-190	-659	104	130
Ágúst	-993	-1	-903	596	-156
September	-46			241	173

86. tafla. Eldgjá - gönguteljari: Hlutfallsleg breyting milli mánaða í komu gesta.

	2018	2019	2020	2021	2022
Júlí	-20%	-9%	-33%	8%	9%
Ágúst	-36%	0%	-52%	70%	-11%
September	-8%			308%	54%

Á 132. mynd er fjöldi gesta eftir vikunúmerum. Þar má sjá hvenær talning hófst og endaði og hver var fjölmennasta vika sumarsins.

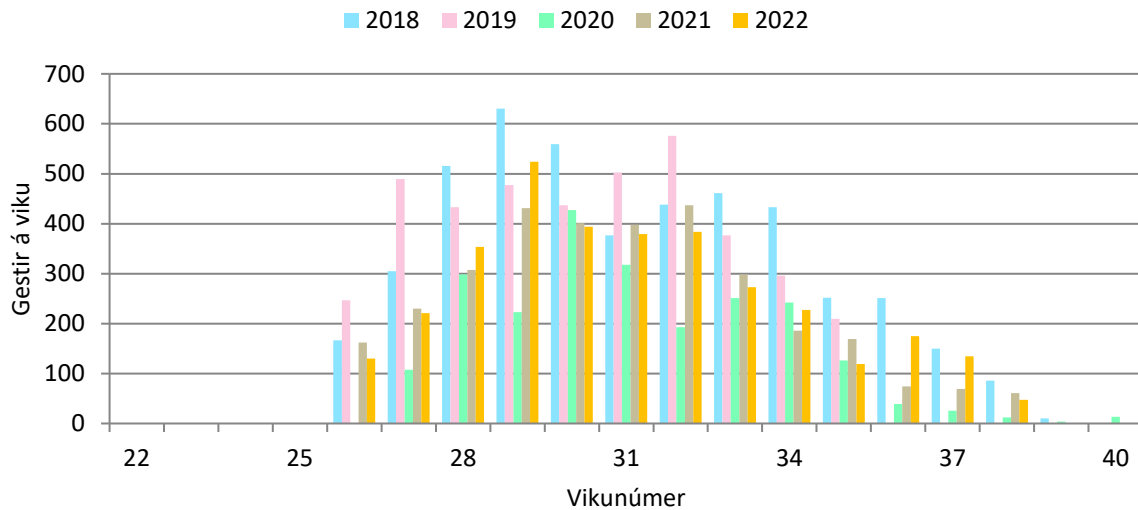

132. mynd. Eldgjá-gönguteljari: Gestir á viku.

5.5 Gjósta - bílar

Í 87. töflu er ferðatímabilið háönn skilgreint sem sett er fram í 88. og 89. töflu og á 133. og 134. mynd. Í 88. töflu er meðalfjöldi bifreiða á dag á háönn og í 89. töflu er meðalfjöldi gesta á dag á háönn. Á 133. mynd er fjöldi bifreiða á háönn og á 134. mynd er fjöldi gesta á háönn.

87. tafla. Skilgreind tímabil eftir vikum.

Tímabil	ISO vikur
Háönn	28 - 32

88. tafla. Gjósta - bílar: Meðalfjöldi bifreiða á dag.

	2018	2019	2020	2021
Háönn	1	1	1	2

89. tafla. Gjósta - bílar: Meðalfjöldi gesta á dag.

	2018	2019	2020	2021
Háönn	3	3	4	6

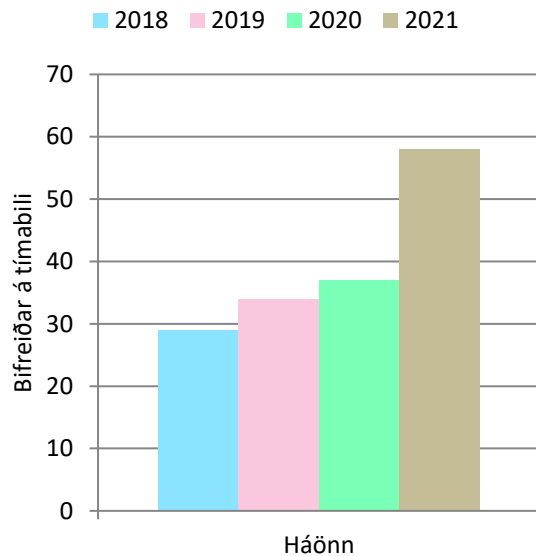

133. mynd. Gjósta - bílar: Bifreiðar á tímabili.

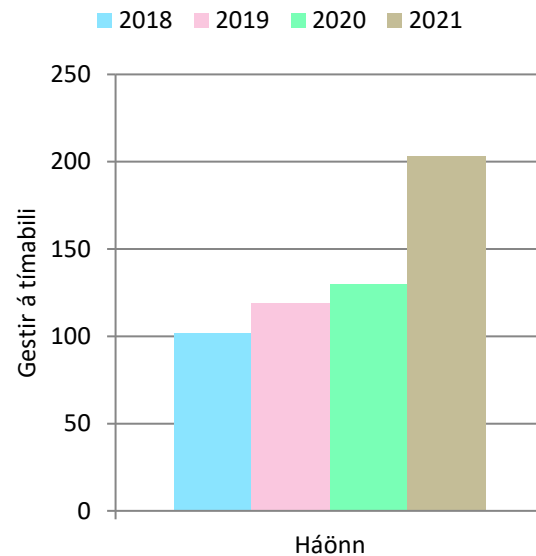

134. mynd. Gjósta - bílar: Gestir á tímabili.

Á 135. mynd er meðalfjöldi bifreiða á klukkustund á háönn og á 135. mynd er meðalfjöldi gesta á klukkustund á háönn. Á 137. mynd er meðalfjöldi bifreiða eftir vikudögum á háönn og á 138. mynd er meðalfjöldi gesta eftir vikudögum á háönn.

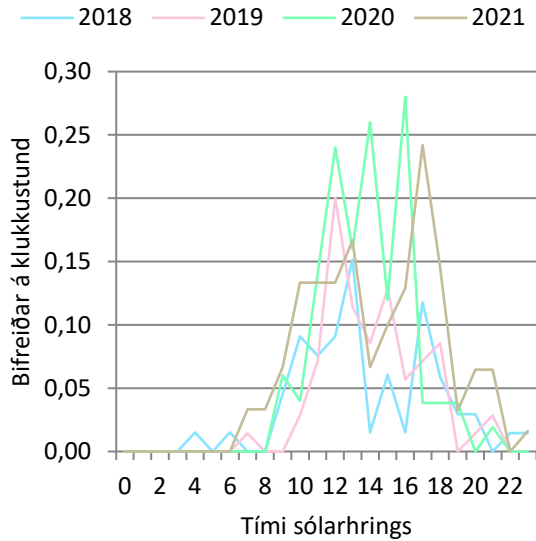

135. mynd. Gjóstá - bílar: Bifreiðar á klst. á háönn.

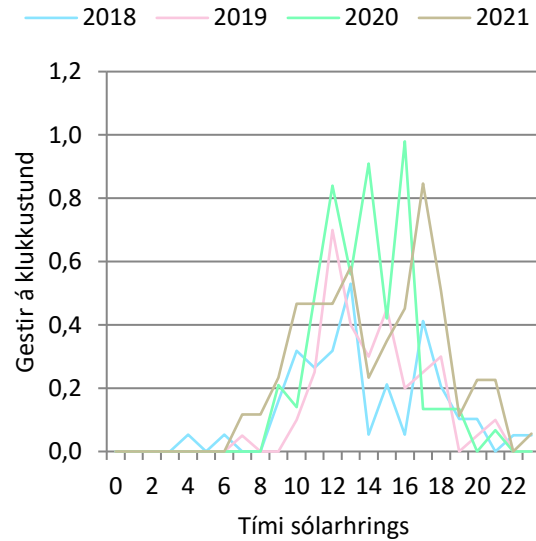

136. mynd. Gjóstá - bílar: Gestir á klst. á háönn.

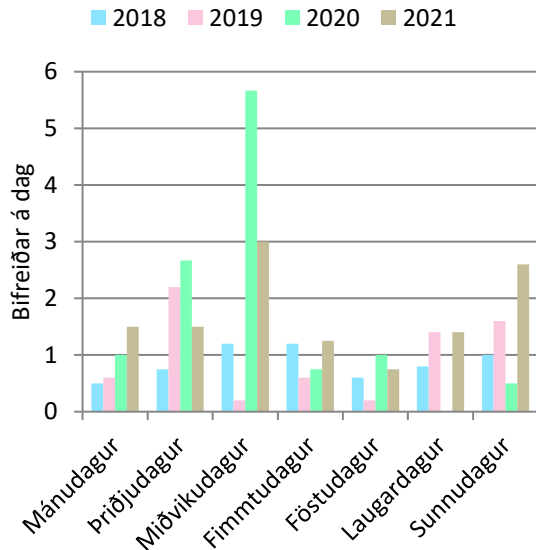

137. mynd. Gjóstá - bílar: Bifreiðar eftir vikudögum á háönn.

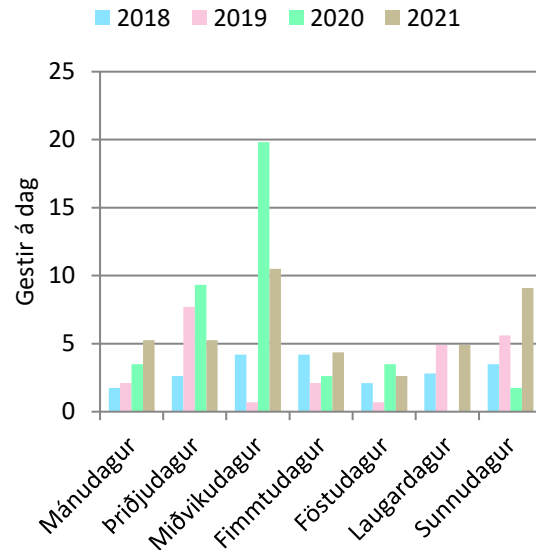

138. mynd. Gjóstá - bílar: Gestir eftir vikudögum á háönn.

Á 139. mynd er fjöldi bifreiða eftir mánuðum og á 140. mynd er fjöldi gesta eftir mánuðum. Í 90. töflu eru sömu upplýsingar og á 140. mynd, ásamt heildarfjölda, breytingu milli ára og hlutfallslegri breytingu milli ára. Í 91. töflu er breyting milli mánaða og í 92. töflu er hlutfallsleg breyting milli mánaða.

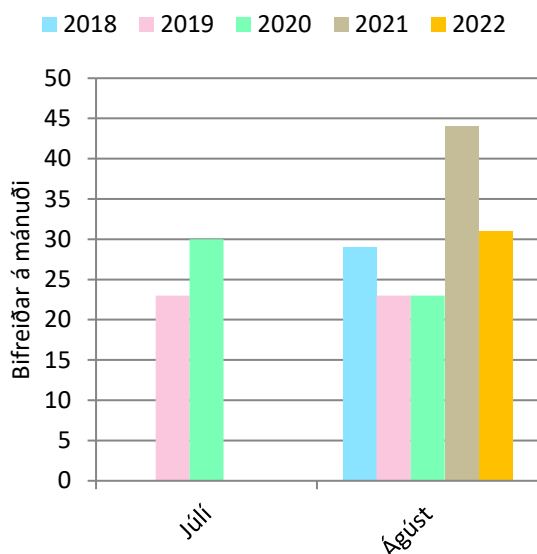

139.mynd. Gjóstá - bílar. Bifreiðar á mánuði.

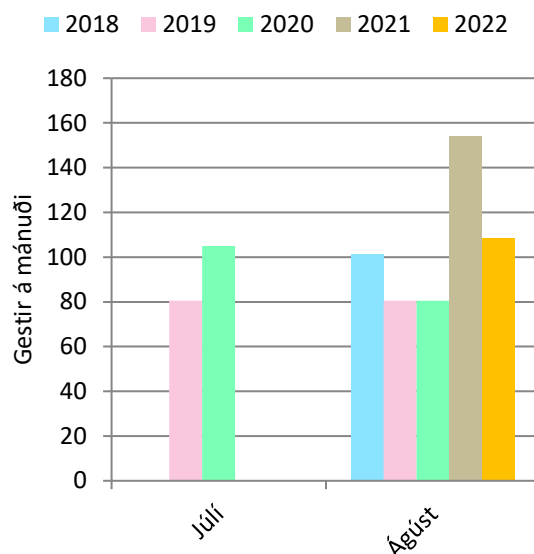

140.mynd. Gjóstá - bílar: Gestir á mánuði.

Breytingarnar í 90., 91. og 92. töflu eru á milli ára. Í 90. töflu er fyrst breyting á milli áranna 2019 og 2020, svo á milli áranna 2021 og 2022. Breyting á milli ára er ekki reiknuð nema að aðliggjandi ár séu sambærileg, það er að talið sé í jafn marga mánuði bæði ár. Breytingin er ekki reiknuð ef talið er í tvo mánuði annað árið en þrjá mánuði hitt árið.

90. tafla. Gjóstá - bílar: Gestir á mánuði.

	2018	2019	2020	2021	2022
Júlí	-	80	105	-	-
Ágúst	101	80	80	154	108
Alls:	101	161	185	154	108
Breyting milli ára:	-	-	24	-45	-
Breyting (%):	-	-	15%	-30%	-

91. tafla. Gjósta - bílar: Breyting milli mánaða í komu gesta.

	2018	2019	2020	2021	2022
Júlí			24		
Ágúst	-24	-21	0	73	-45

92. tafla. Gjósta - bílar: Hlutfallsleg breyting milli mánaða í komu gesta.

	2018	2019	2020	2021	2022
Júlí			30%		
Ágúst	-19%	-21%	0%	91%	-30%

Á 141. mynd er fjöldi bifreiða eftir vikunúmerum og á 142. mynd er fjöldi gesta eftir vikunúmerum. Á þessum myndum má sjá hvenær talning hófst og endaði og hver var fjölmennasta vika sumarsins.

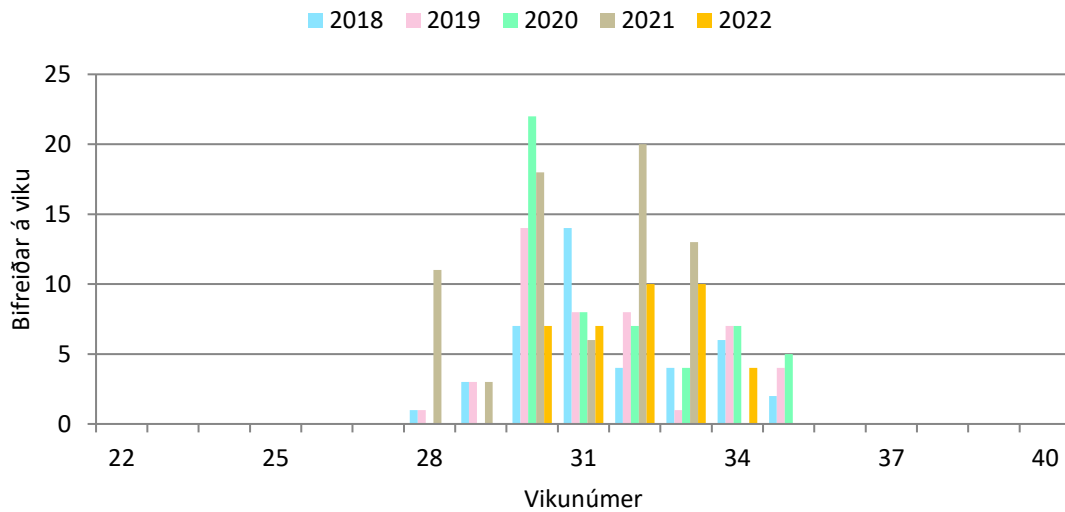

141. mynd. Gjósta - bílar: Bifreiðar á viku.

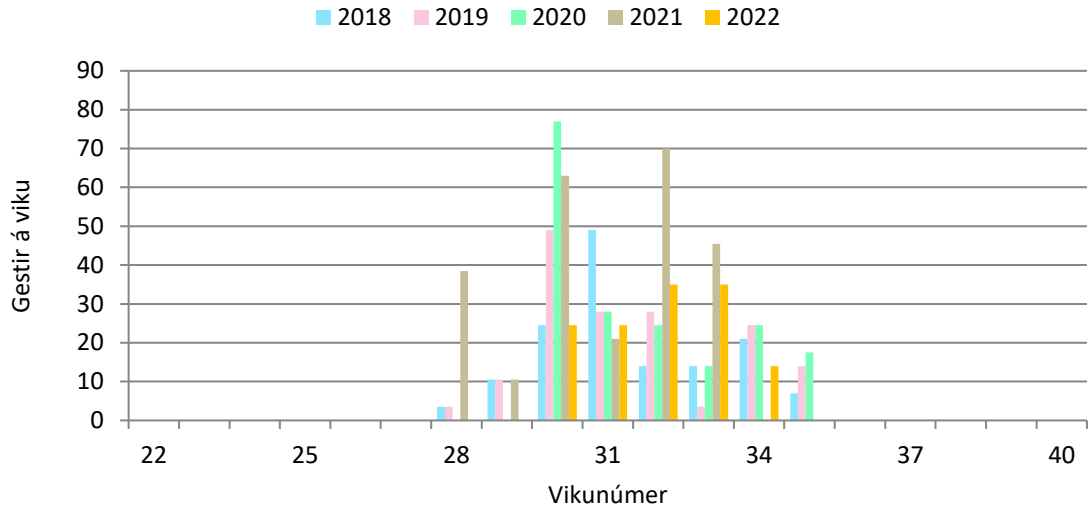

142. mynd. Gjóstá - bílar: Gestir á viku.

5.6 Gjósta - gönguteljari

Í 93. töflu er ferðatímabilið háönn skilgreint og sett fram í 94. töflu og á 143. mynd. Í 94. töflu er meðalfjöldi gesta á dag á háönn. Á 143. mynd fjöldi gesta á háönn.

93. tafla. Skilgreind tímabil eftir vikum.

Tímabil	ISO vikur
Háönn	28 - 32

94. tafla. Gjósta - gönguteljari: Meðalfjöldi gesta á dag.

	2018	2019	2020	2021
Háönn	2	2	2	2

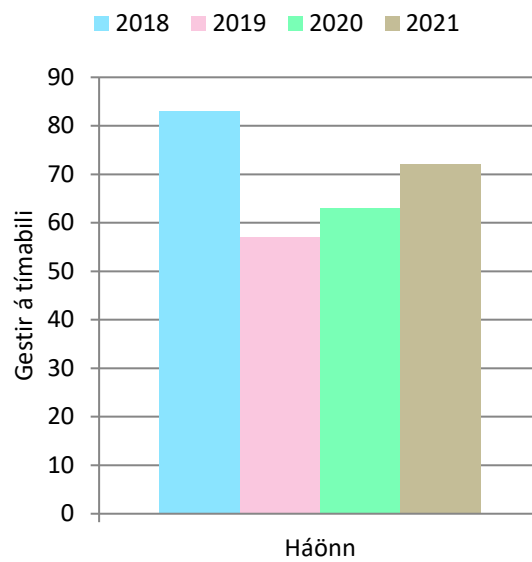

143. mynd. Gjósta - gönguteljari: Gestir á tímabili.

Á 144. mynd er meðalfjöldi gesta á klukkustund á háönn. Á 145. mynd er meðalfjöldi gesta eftir vikudögum á háönn.

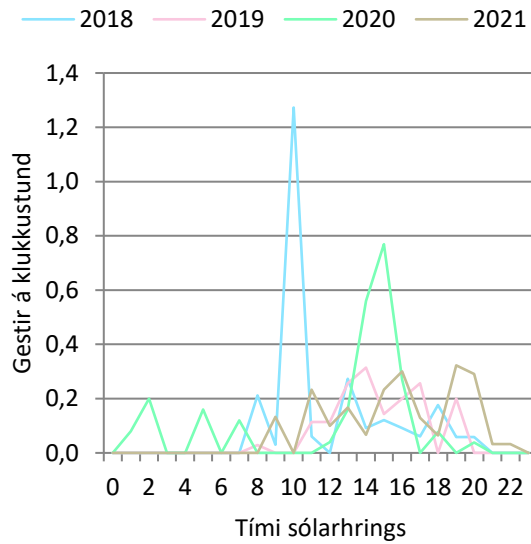

144. mynd: Gjósta - gönguteljari: Gestir á klst. á háönn.

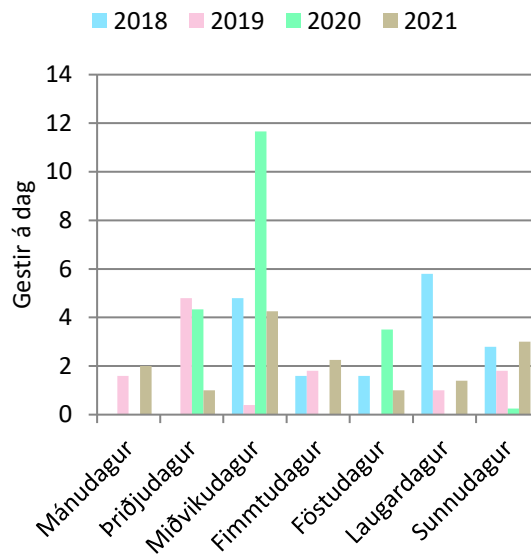

145. mynd. Gjósta - gönguteljari: Gestir eftir vikudögum á háönn.

Á 146. mynd er fjöldi gesta eftir mánuðum. Í 95. töflu eru sömu upplýsingar og á 146. mynd, ásamt heildarfjölda. Í 96. töflu er breyting milli mánaða og í 97. töflu er hlutfallsleg breyting milli mánaða.

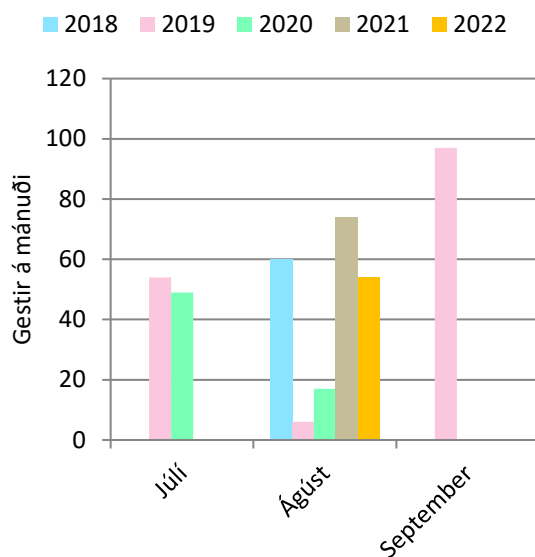

146.mynd. Gjósta - gönguteljari: Gestir á mánuði.

Í 95. töflu er breytingin reiknuð á milli árunna 2021 og 2022, það fækkaði um 20, eða 27%. Breyting á milli ára er ekki reiknuð nema að aðliggjandi ár séu sambærileg, það er að talið sé í jafn marga mánuði bæði ár. Breytingin er ekki reiknuð ef talið er í tvo mánuði annað árið en einn mánuð hitt árið. Breytingin í 96. og 97. töflu er á milli mánaða, fyrst á milli árunna 2017 og 2018, síðan á milli árunna 2018 og 2019 og svo framvegis. Síðast er breytingin á milli árunna 2021 og 2022.

95. tafla. Gjósta - gönguteljari: Gestir á mánuði.

	2018	2019	2020	2021	2022
Júlí		54	49		
Ágúst	60	6	17	74	54
September		97			
Alls:	60	157	66	74	54
					-20
					-27%

96. tafla. Gjósta - gönguteljari: Breyting milli mánaða í komu gesta.

	2018	2019	2020	2021	2022
Júlí			-5		
Ágúst	33	-54	11	57	-20

97. tafla. Gjósta - gönguteljari: Hlutfallsleg breyting milli mánaða í komu gesta.

	2018	2019	2020	2021	2022
Júlí			-9%		
Ágúst	122%	-90%	183%	335%	-27%

Á 147. mynd er fjöldi gesta eftir vikunúmerum. Þar má sjá hvenær talning hófst og endaði og hver var fjölmennasta vika sumarsins.

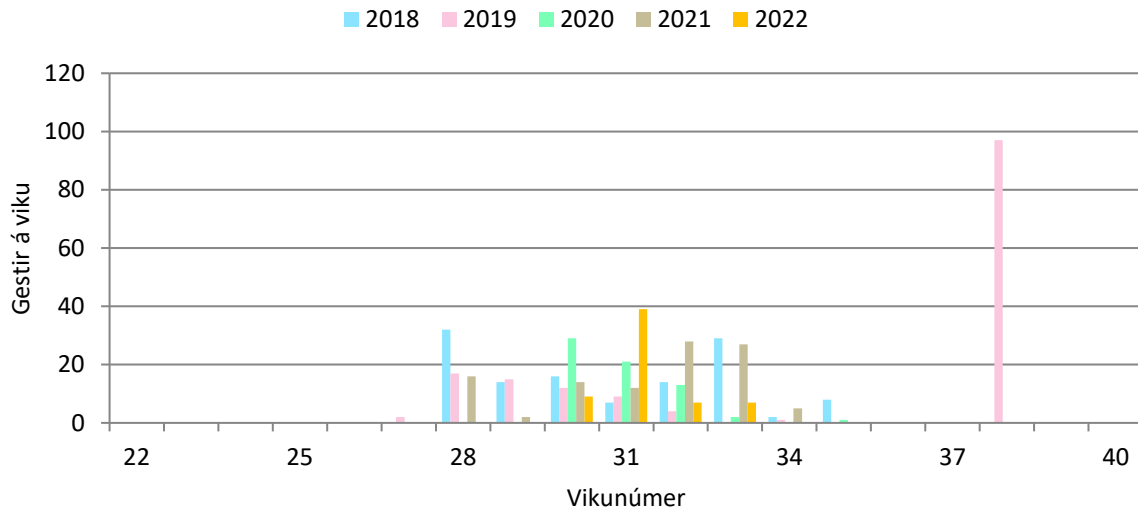

147. mynd. Gjósta - gönguteljari: Gestir á viku.

5.7 Gæsavatnaleið

Í 98. töflu er ferðatímabilið háönn skilgreint sem sett er fram í 99. og 100. töflu og á 148. og 149. mynd. Í 99. töflu er meðalfjöldi bifreiða á dag á háönn og í 100. töflu er meðalfjöldi gesta á dag á háönn. Á 148. mynd er fjöldi bifreiða á háönn og á 149. mynd er fjöldi gesta á háönn.

98. tafla. Skilgreind tímabil eftir vikum.

Tímabil	ISO vikur
Háönn	28 - 32

99. tafla. Gæsavatnaleið: Meðalfjöldi bifreiða á dag.

	2018	2019	2020
Háönn	8	5	5

100. tafla. Gæsavatnaleið: Meðalfjöldi gesta á dag.

	2018	2019	2020
Háönn	24	14	14

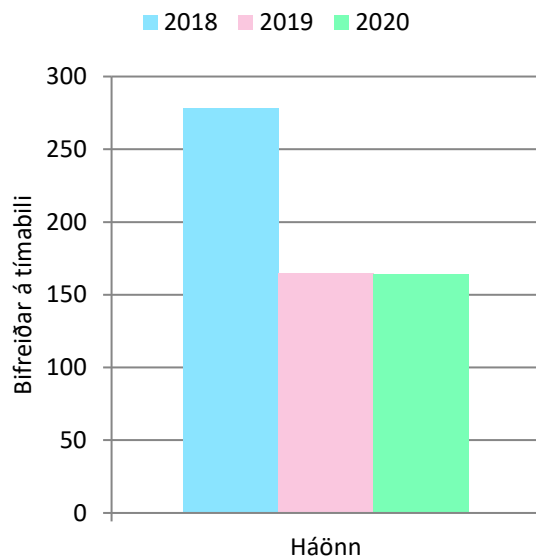

148. mynd. Gæsavatnaleið: Bifreiðar á tímabili.



149. mynd. Gæsavatnaleið: Gestir á tímabili.

Á 150. mynd er meðalfjöldi bifreiða á klukkustund á háönn og á 151. mynd er meðalfjöldi gesta á klukkustund á háönn. Á 152. mynd er meðalfjöldi bifreiða eftir vikudögum á háönn og á 153. mynd er meðalfjöldi gesta eftir vikudögum á háönn.

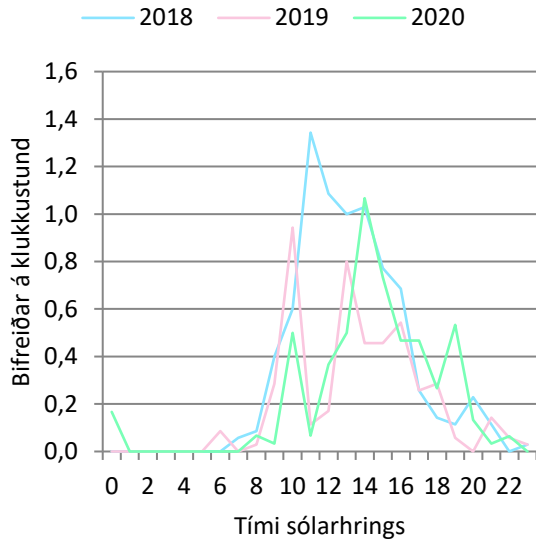

150. mynd. Gæsatvnaleið: Bifreiðar á klst. á háönn.

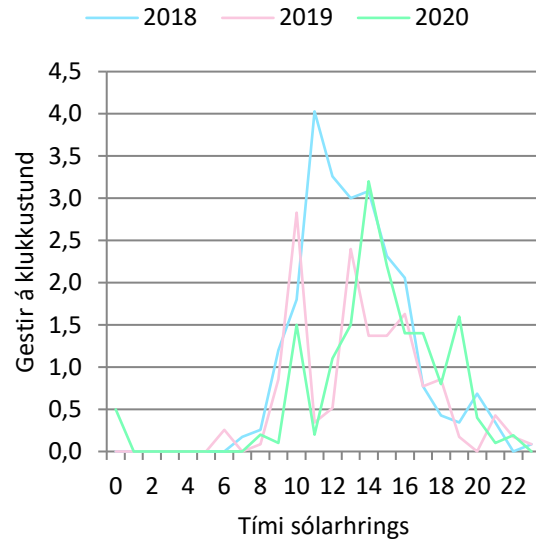

151. mynd: Gæsatvnaleið: Gestir á klst. á háönn.

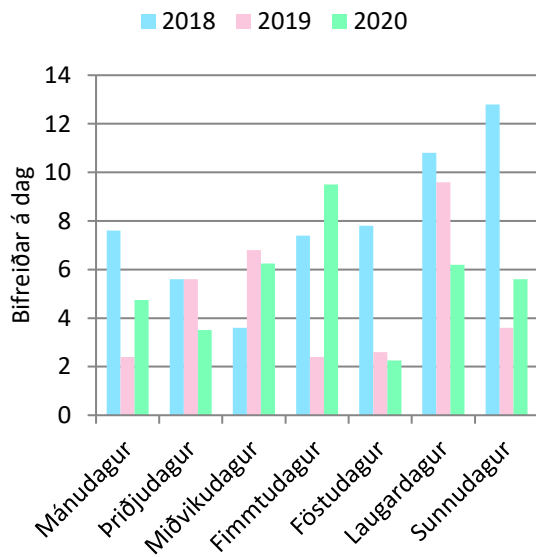

152. mynd. Gæsatvnaleið: Bifreiðar eftir vikudögum á háönn.

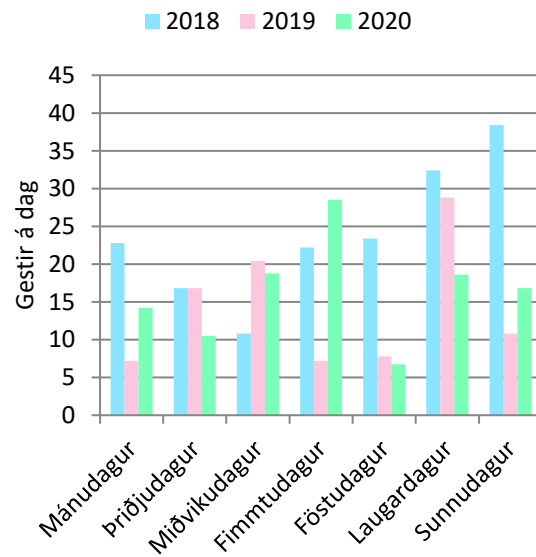

153. mynd. Gæsatvnaleið: Gestir eftir vikudögum á háönn.

Á 154. mynd er fjöldi bifreiða eftir mánuðum og á 155. mynd er fjöldi gesta eftir mánuðum. Í 101. töflu eru sömu upplýsingar og á 155. mynd, ásamt heildarfjölda, breytingu milli ára og hlutfallslegri breytingu á milli ára. Í 102. töflu er breyting milli mánaða og í 103. töflu er hlutfallsleg breyting milli mánaða.

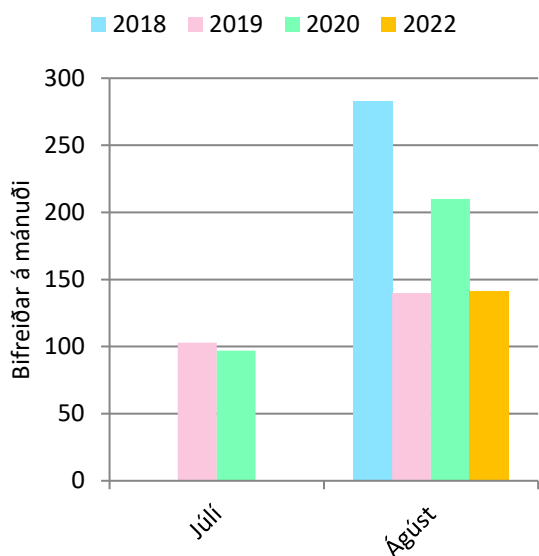

154.mynd. Gæsavatnaleið. Bifreiðar á mánuði.

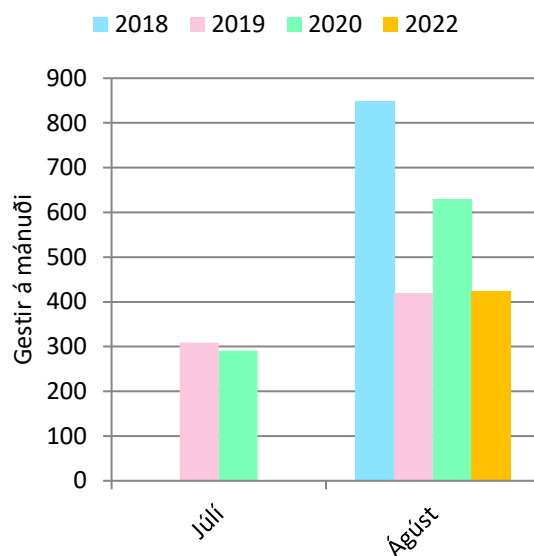

155.mynd. Gæsavatnaleið: Gestir á mánuði.

Breytingin í 101., 102. og 103. töflu er á milli ára. Breytingin í 101. töflu er á milli áranna 2019 og 2020 en þá fjölgaði um 192 eða 26%. Breyting á milli ára er ekki reiknuð nema að aðliggjandi ár séu sambærileg, það er að talið sé í jafn marga mánuði bæði ár. Breytingin er ekki reiknuð ef talið er í tvo mánuði annað árið en einn mánuð hitt árið. Breytingin í 102. og 103. töflu er á milli áranna 2018 og 2019 en þá fækkaði um 429 eða 51% í ágúst. Það fækkaði líka á milli áranna 2019 og 2020 í júlí en fjölgað í ágúst (102. og 103. tafla).

101. tafla. Gæsavatnaleið: Gestir á mánuði.

	2018	2019	2020	2022
Júlí		309	291	
Ágúst	849	420	630	423
Alls:	849	729	921	423
Breyting milli ára:			192	
Breyting (%):			26%	

102. tafla. Gæsavatnaleið: Breyting milli mánaða í komu gesta.

	2019	2020
Júlí		-18
Ágúst	-429	210

103. tafla. Gæsavatnaleið: Hlutfallsleg breyting milli mánaða í komu gesta.

	2019	2020
Júlí		-6%
Ágúst	-51%	50%

Á 156. mynd er fjöldi bifreiða eftir vikunúmerum og á 157. mynd er fjöldi gesta eftir vikunúmerum. Á þessum myndum má sjá hvenær talning hófst og endaði og hver var fjölmennasta vika sumarsins.

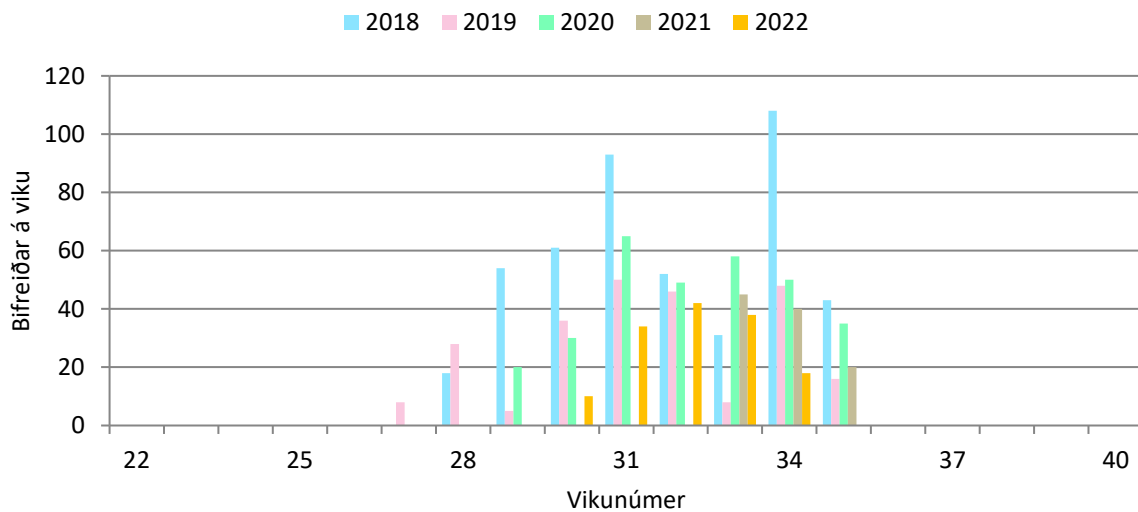

156. mynd. Gæsavatnaleið: Bifreiðar á viku.

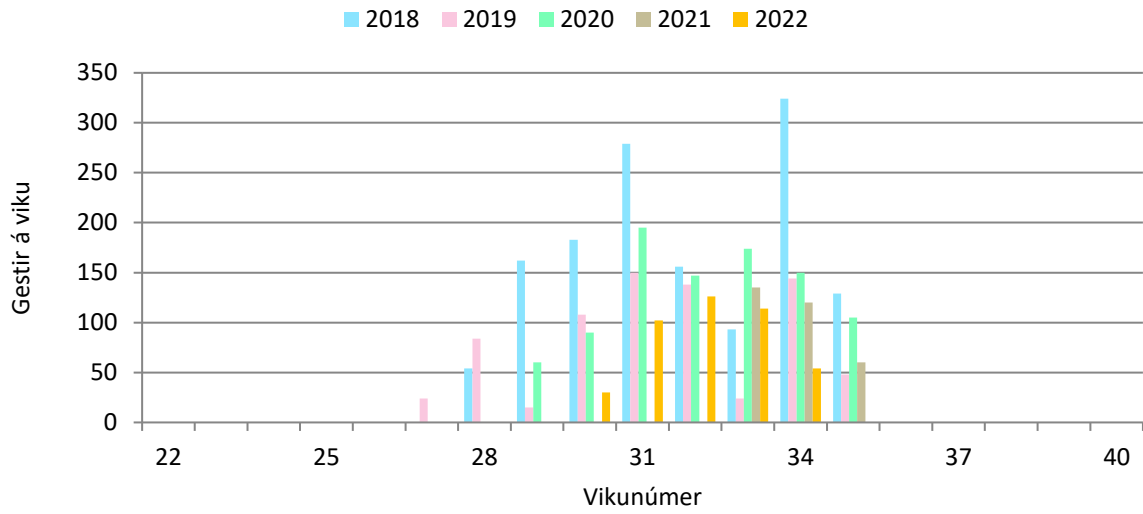

157. mynd. Gæsavatnaleið: Gestir á viku.

5.8 Hrauneyjar

Í 104. töflu eru ferðatímabilin skilgreind sem sett eru fram í 105. töflu og á 158. mynd. Í 105. töflu er meðalfjöldi gesta á dag eftir tímabilum. Á 158. mynd er fjöldi gesta eftir tímabilum.

104. tafla. Skilgreind tímabil eftir vikum.

Tímabil	ISO vikur
Síðla vetrar	8 - 15
Vetrarlok	16 - 22
Vor	23 - 27
Háönn	28 - 32
Haust	33 - 37
Framan af vetri	38 - 43
Hávetur	44 - 7

105. tafla. Hrauneyjar: Meðalfjöldi gesta á dag.

	2018	2019	2020	2021	2022
Síðla vetrar	12.924	12.670	3.405	585	6.373
Vetrarlok	2.355	2.973	1.672	1.100	3.033
Vor	15.442	14.660	6.703	11.363	19.430
Háönn	33.037	34.051	22.037	30.099	36.092
Haust	24.620	23.728	10.209	19.428	
Framan af vetri	8.205	6.407	3.821	5.650	
Hávetur	4.834	4.947	2.505	4.807	

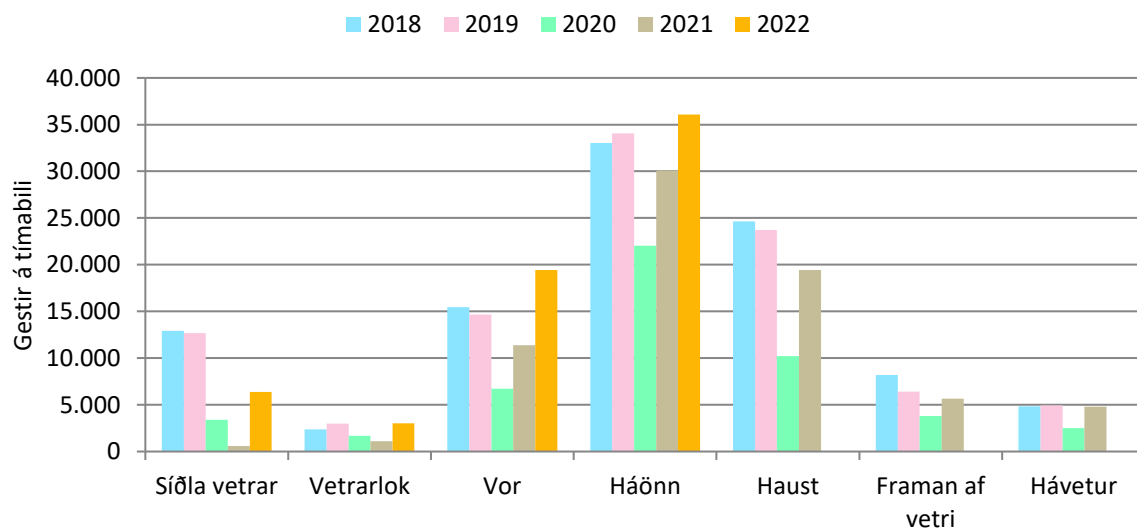

158. mynd. Hrauneyjar: Gestir á tímabili.

Á 159. mynd er meðalfjöldi gesta á klukkustund á háönn. Á 160. mynd er meðalfjöldi gesta eftir vikudögum á háönn.

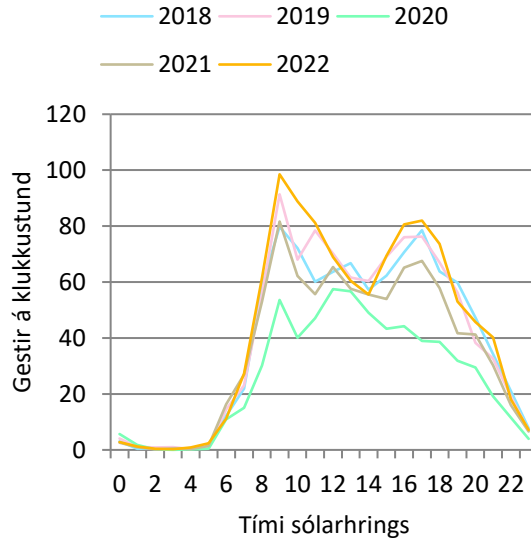

159. mynd: Hrauneyjar: Gestir á klst. á háönn.

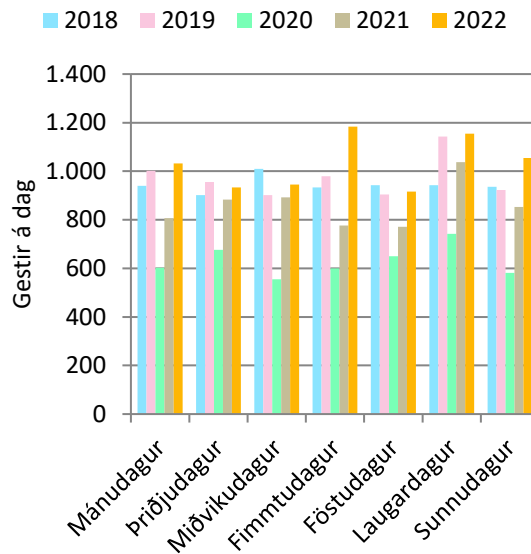

160. mynd. Hrauneyjar: Gestir eftir vikudögum á háönn.

Á 161. mynd er meðalfjöldi gesta á klukkustund um hávetur. Á 162. mynd er meðalfjöldi gesta eftir vikudögum um hávetur.

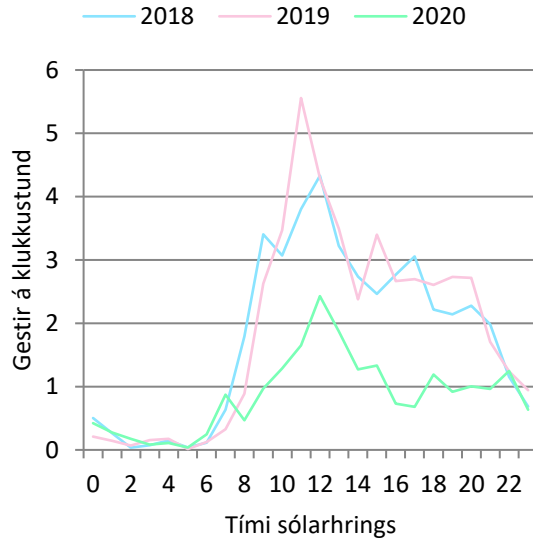

161. mynd: Hrauneyjar: Gestir á klst. um hávetur.

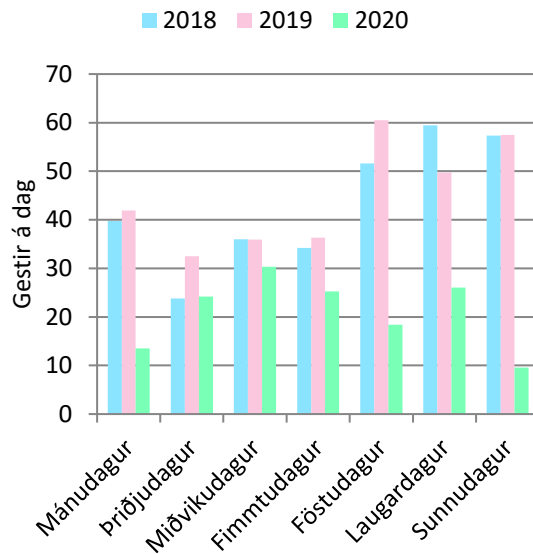

162. mynd. Hrauneyjar: Gestir eftir vikudögum um hávetur.

Á 163. mynd er fjöldi gesta eftir mánuðum. Í 106. töflu eru sömu upplýsingar og á 163. mynd, ásamt, heildarfjölda, breytingu milli ára og hlutfallslegri breytingu milli ára. Í 107. töflu er breyting milli mánaða og í 108. töflu hlutfallsleg breyting milli mánaða.

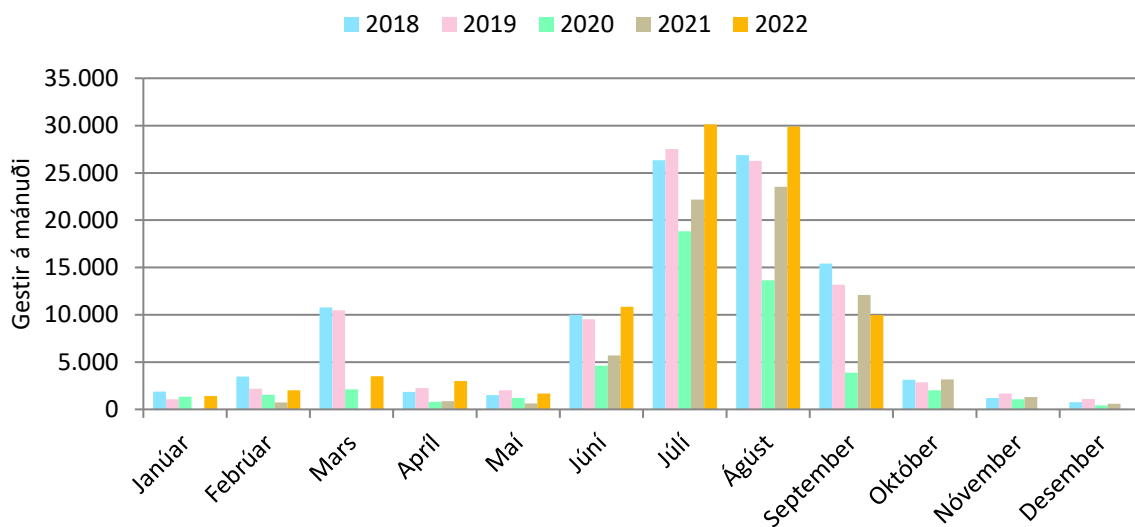

163.mynd. Hrauneyjar: Gestir á mánuði.

Breyting á milli ára er ekki reiknuð nema að aðliggjandi ár séu sambærileg, það er að talið sé í jafn marga mánuði bæði ár. Síðast var lesið af teljaranum í Hrauneyjum í september 2022. Því eru engin gögn fyrir september til desember 2022. Þessi frávík hafa áhrif á samanburð milli ára og mánaða í 106., 107. og 108. töflu.

106. tafla. Hrauneyjar: Gestir á mánuði.

	2018	2019	2020	2021	2022
Janúar	1.892	1.083	1.344	53	1.423
Febrúar	3.474	2.184	1.530	724	2.001
Mars	10.553	10.421	2.127	5	3.509
Apríl	2.051	2.242	809	873	3.000
Maí	1.467	1.960	1.209	632	1.663
Júní	9.587	9.009	4.616	5.700	10.858
Júlí	25.956	27.079	18.824	22.191	30.118
Ágúst	27.171	26.526	13.667	23.544	29.891
September	15.800	13.766	3.871	12.110	
Október	3.314	3.032	2.009	3.170	
Nóvember	1.225	1.688	1.075	1.307	
Desember	819	1.140	436	598	
Alls:	103.307	100.130	51.517	70.907	
Breyting milli ára:	-23.921	-3.177	-48.613	19.390	
Breyting (%):	-18,8%	-3,1%	-48,5%	37,6%	

107. tafla. Hrauneyjar: Breyting milli mánaða í komu gesta.

	2018	2019	2020	2021	2022
Janúar	236	-809	261	-1.291	1.370
Febrúar	739	-1.290	-654	-806	1.277
Mars	7.731	-132	-8.294	-2.122	3.504
Apríl	-3.486	191	-1.433	64	2.127
Maí	-1.058	493	-751	-577	1.031
Júní	-7.395	-578	-4.393	1.084	5.158
Júlí	-12.174	1.124	-8.255	3.367	7.927
Ágúst	-8.141	-645	-12.859	9.877	6.347
September	1.526	-2.034	-9.895	8.239	
Október	-1.224	-282	-1.023	1.161	
Nóvember	-383	463	-613	232	
Desember	-292	321	-704	162	

108. tafla. Hrauneyjar: Hlutfallsleg breyting milli mánaða í komu gesta.

	2018	2019	2020	2021	2022
Janúar	14%	-43%	24%	-96%	2585%
Febrúar	27%	-37%	-30%	-53%	176%
Mars	274%	-1%	-80%	-100%	70080%
Apríl	-63%	9%	-64%	8%	244%
Maí	-42%	34%	-38%	-48%	163%
Júní	-44%	-6%	-49%	23%	90%
Júlí	-32%	4%	-30%	18%	36%
Ágúst	-23%	-2%	-48%	72%	27%
September	11%	-13%	-72%	213%	
Október	-27%	-9%	-34%	58%	
Nóvember	-24%	38%	-36%	22%	
Desember	-26%	39%	-62%	37%	

5.9 Jökuldalir

Í 109. töflu eru ferðatímabilin skilgreind sem sett eru fram í 110. og 111. töflu og á 164. og 165. mynd. Í 110. töflu er meðalfjöldi bifreiða á dag eftir tímabilum og í 111. töflu er meðalfjöldi gesta á dag eftir tímabilum. Á 164. mynd er fjöldi bifreiða eftir tímabilum og á 165. mynd er fjöldi gesta eftir tímabilum.

109. tafla. Skilgreind tímabil eftir vikum.

Tímabil	ISO vikur
Háönn	28 - 32
Haust	33 - 37

110. tafla. Jökuldalir: Meðalfjöldi bifreiða á dag.

	2018	2019	2020	2021	2022
Háönn	94	137	83	105	111
Haust	84	84	48	62	91

111. tafla. Jökuldalir: Meðalfjöldi gesta á dag.

	2018	2019	2020	2021	2022
Háönn	328	478	289	367	387
Haust	293	294	167	215	318

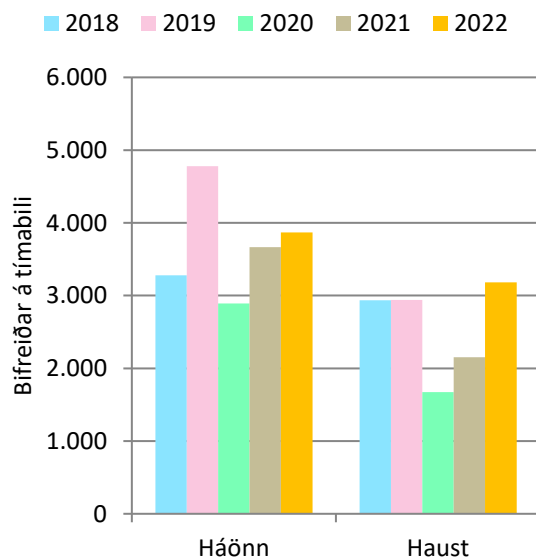

164. mynd. Jökuldalir: Bifreiðar á tímabili.

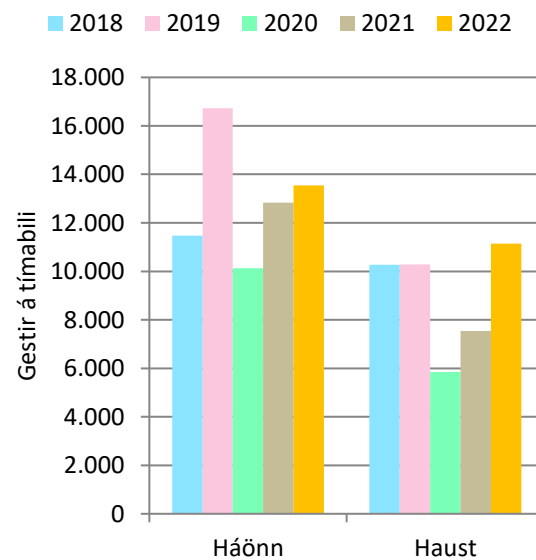

165. mynd. Jökuldalir: Gestir á tímabili.

Á 166. mynd er meðalfjöldi bifreiða á klukkustund á háönn og á 167. mynd er meðalfjöldi gesta á klukkustund á háönn. Á 168. mynd er meðalfjöldi bifreiða eftir vikudögum á háönn og á 169. mynd er meðalfjöldi gesta eftir vikudögum á háönn.

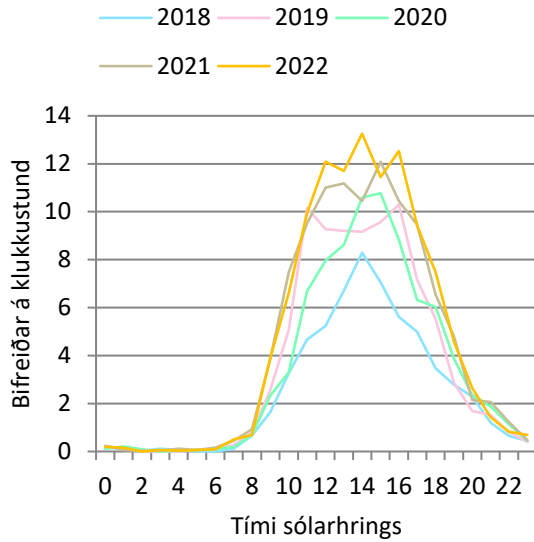

166. mynd. Jökuldalur: Bifreiðar á klst. á háönn.

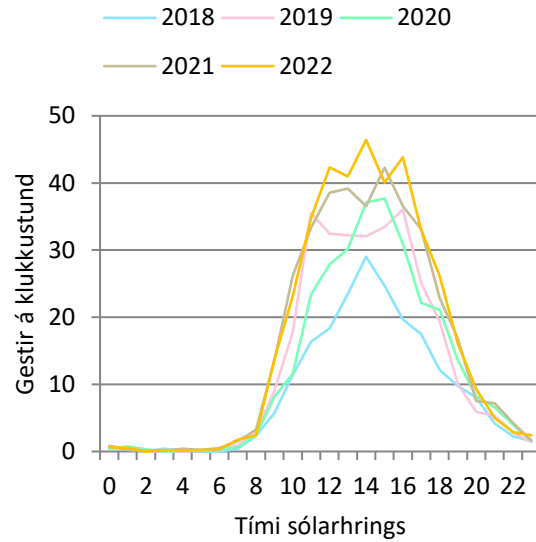

167. mynd: Jökuldalur: Gestir á klst. á háönn.

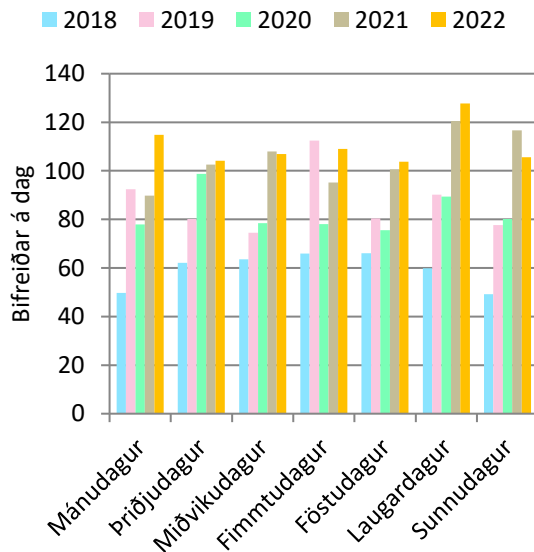

168. mynd. Jökuldalur: Bifreiðar eftir vikudögum á háönn.

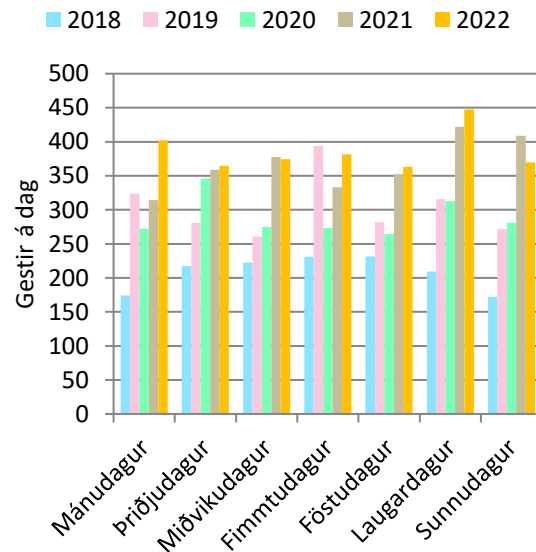

169. mynd. Jökuldalur: Gestir eftir vikudögum á háönn.

Á 170. mynd er fjöldi bifreiða eftir mánuðum og á 171. mynd er fjöldi gesta eftir mánuðum. Í 112. töflu eru sömu upplýsingar og á 171. mynd, ásamt heildarfjölda, breytingu milli ára og hlutfallslegri breytingu á milli ára. Í 113. töflu er breyting milli mánaða og í 114. töflu hlutfallsleg breyting milli mánaða.

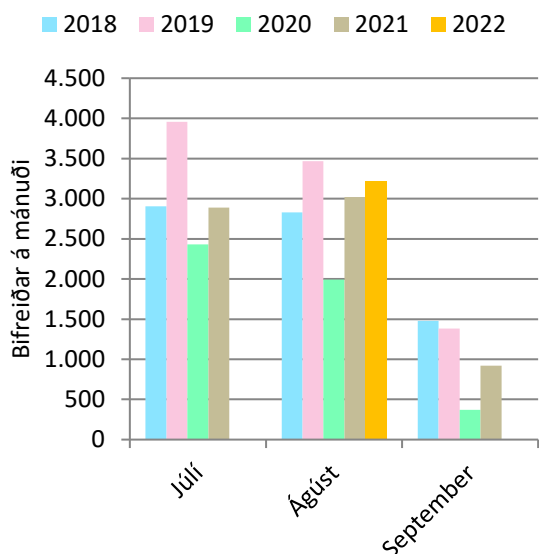

170.mynd. Jökuldalir. Bifreiðar á mánuði.

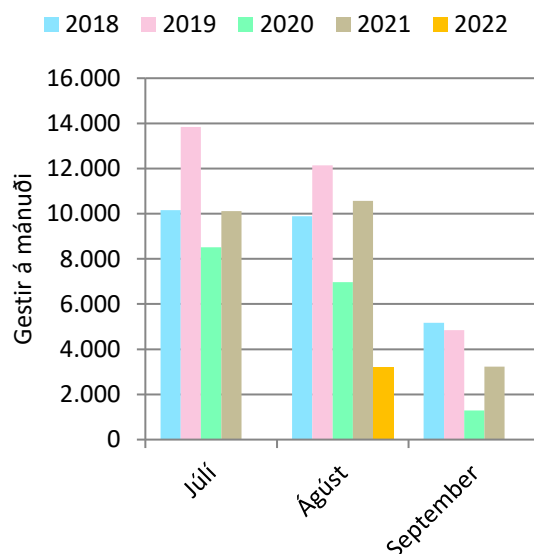

171.mynd. Jökuldalir: Gestir á mánuði.

Breytingin í 112., 113. og 114. töflu er á milli ára, fyrst á milli áranna 2017 og 2018, síðan á milli áranna 2018 og 2019 og svo framvegis. Síðast er breytingin á milli áranna 2021 og 2022. Breyting á milli ára er ekki reiknuð nema að aðliggjandi ár séu sambærileg, það er að talið sé í jafn marga mánuði bæði ár. Breytingin er ekki reiknuð ef talið er í 1 mánuð annað árið en þrjá mánuði hitt árið. Því er heildarbreyting á milli áranna 2021 og 2022 ekki reiknuð í 112. töflu.

112. tafla. Jökuldalir: Gestir á mánuði.

	2018	2019	2020	2021	2022
Júlí	10.162	13.845	8.513	10.116	
Ágúst	9.895	12.135	6.975	10.567	11.280
September	5.174	4.838	1.294	3.223	
Alls:	25.231	30.818	16.782	23.907	11.280
Breyting milli ára:	-7.465	5.587	-14.036	7.125	
Breyting (%):	-22,8%	22,1%	-45,5%	42,5%	

113. tafla. Jökuldalir: Breyting milli mánaða í komu gesta.

	2018	2019	2020	2021	2022
Júlí	-2.404	3.683	-5.332	1.603	
Ágúst	-4.681	2.240	-5.159	3.592	713
September	-380	-336	-3.544	1.929	

114. tafla. Jökuldalir: Hlutfallsleg breyting milli mánaða í komu gesta.

	2018	2019	2020	2021	2022
Júlí	-19%	36%	-39%	19%	
Ágúst	-32%	23%	-43%	51%	7%
September	-7%	-6%	-73%	149%	

Á 172. mynd er fjöldi bifreiða eftir vikunúmerum og á 173. mynd er fjöldi gesta eftir vikunúmerum. Á þessum myndum má sjá hvenær talning hófst og endaði og hver var fjölmennasta vika sumarsins.

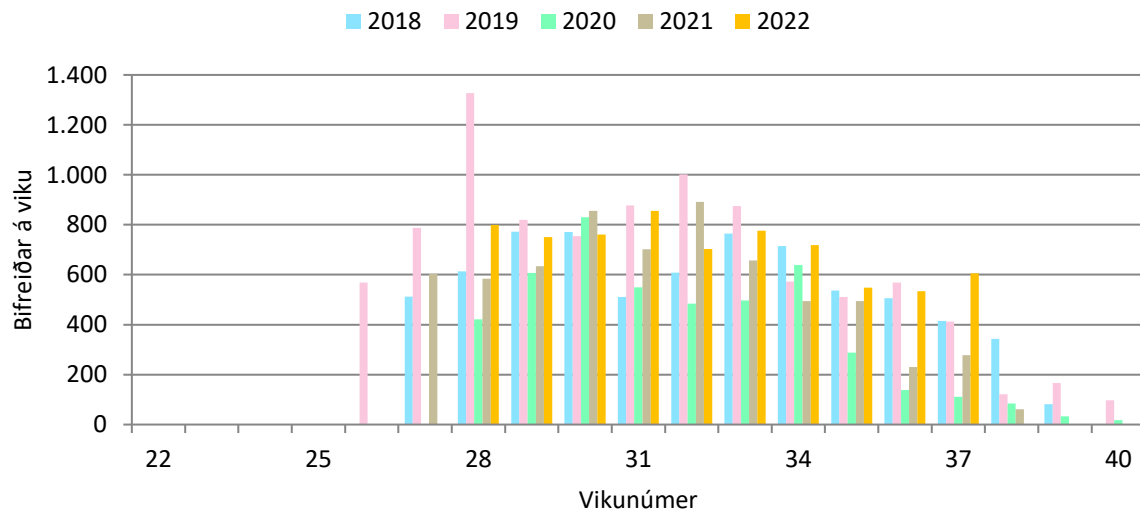

172. mynd. Jökuldalir: Bifreiðar á viku.

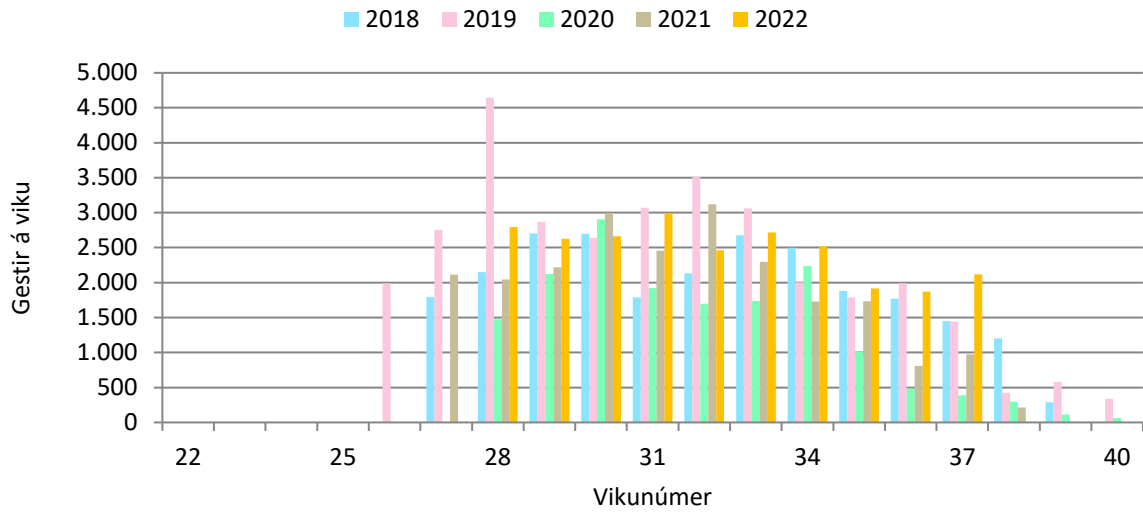

173. mynd. Jökuldalir: Gestir á viku.

5.10 Jökulheimar

Í 115. töflu eru ferðatímabilin skilgreind sem sett eru fram í 116. og 117. töflu og á 174. og 175. mynd. Í 116. töflu er meðalfjöldi bifreiða á dag eftir tímabilum og í 117. töflu er meðalfjöldi gesta á dag eftir tímabilum. Á 174. mynd er fjöldi bifreiða eftir tímabilum og á 175. mynd er fjöldi gesta eftir tímabilum.

115. tafla. Skilgreind tímabil eftir vikum.

Tímabil	ISO vikur
Vor	23 - 27
Háönn	28 - 32
Haust	33 - 37

116. tafla. Jökulheimar: Meðalfjöldi bifreiða á dag.

	2018	2019	2020	2021	2022
Vor		2			
Háönn	3	3	3	3	3
Haust	2	2	2	2	2

117. tafla. Jökulheimar: Meðalfjöldi gesta á dag.

	2018	2019	2020	2021	2022
Vor		6			
Háönn	11	12	9	12	11
Haust	9	6	7	8	8

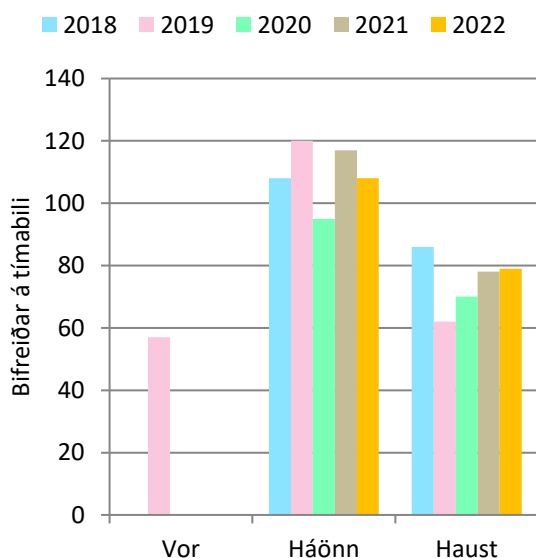

174. mynd. Jökulheimar: Bifreiðar á tímabili.

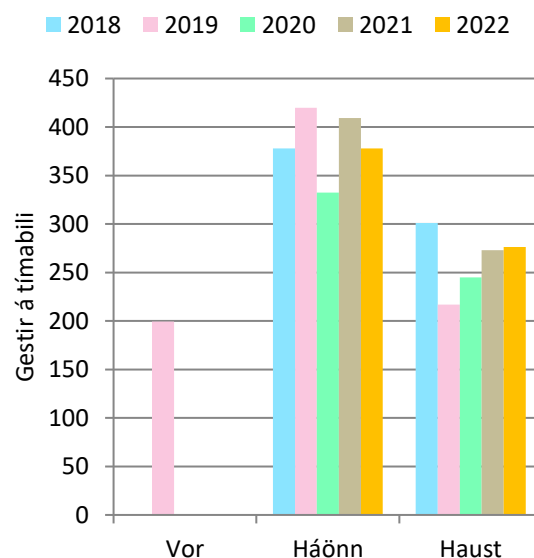

175. mynd. Jökulheimar: Gestir á tímabili.

Á 176. mynd er meðalfjöldi bifreiða á klukkustund á háönn og á 177. mynd er meðalfjöldi gesta á klukkustund á háönn. Á 178. mynd er meðalfjöldi bifreiða eftir vikudögum á háönn og á 179. mynd er meðalfjöldi gesta eftir vikudögum á háönn.

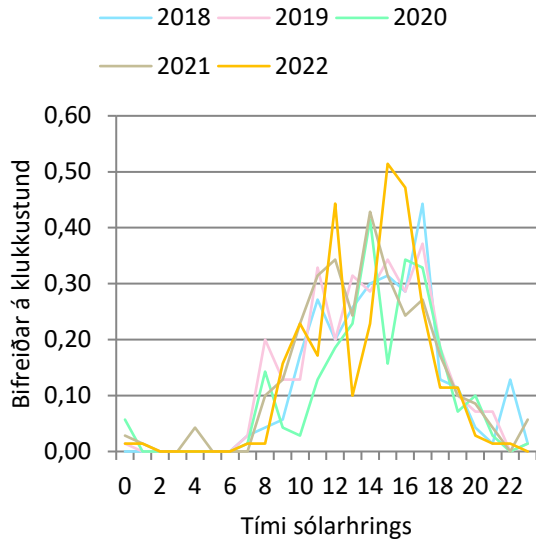

176. mynd. Jökulheimar: Bifreiðar á klst. á háönn.

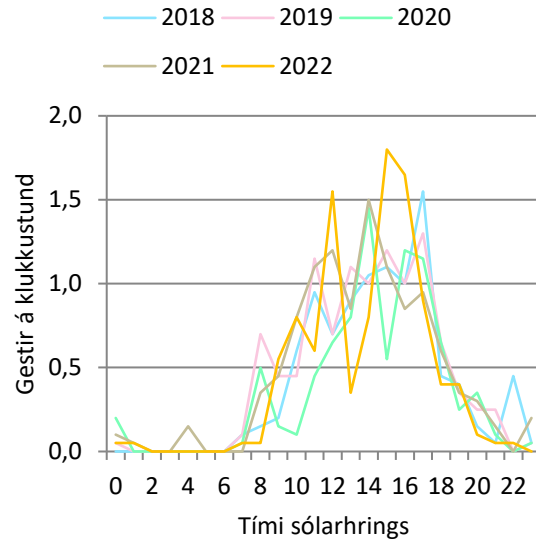

177. mynd. Jökulheimar: Gestir á klst. á háönn.

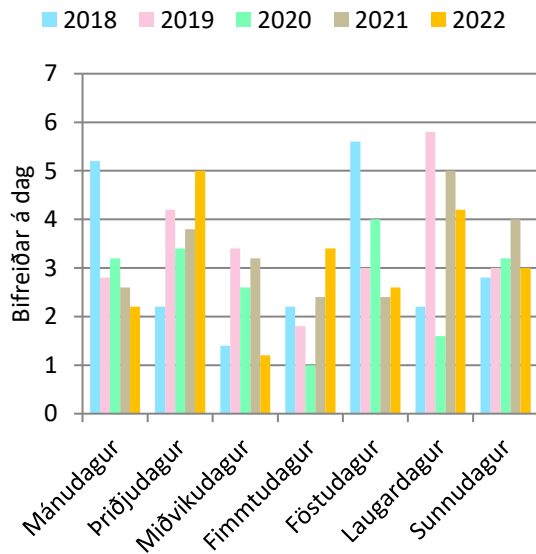

178. mynd. Jökulheimar: Bifreiðar eftir vikudögum á háönn.

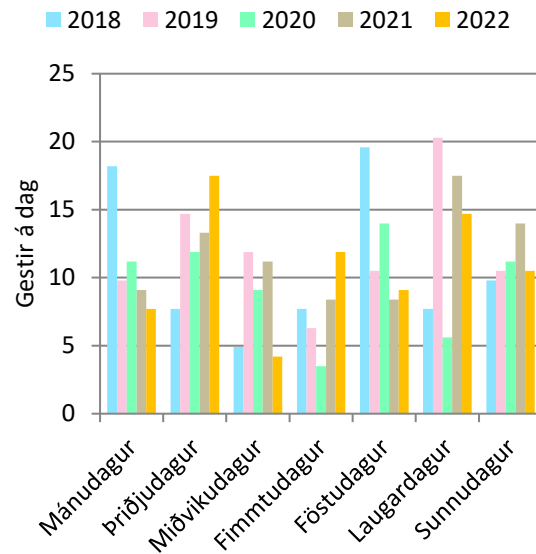

179. mynd. Jökulheimar: Gestir eftir vikudögum á háönn.

Á 180. mynd er fjöldi bifreiða eftir mánuðum og á 181. mynd er fjöldi gesta eftir mánuðum. Í 118. töflu eru sömu upplýsingar og á 181. mynd, ásamt heildarfjölda, breytingu milli ára og hlutfallslegri breytingu milli ára. Í 119. töflu er breyting milli mánaða og í 120. töflu hlutfallsleg breyting milli mánaða.

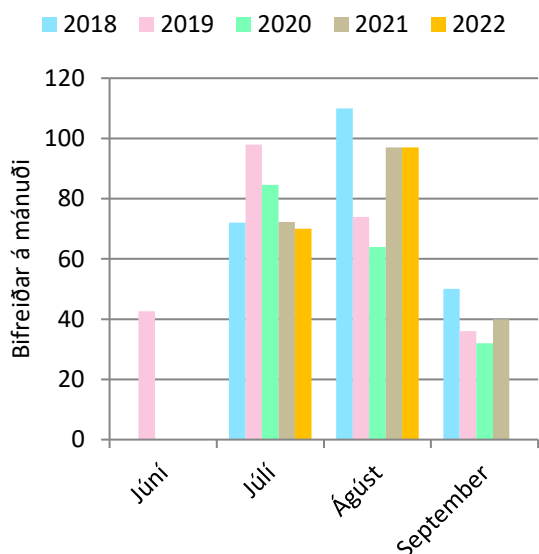

180.mynd. Jökulheimar. Bifreiðar á mánuði.

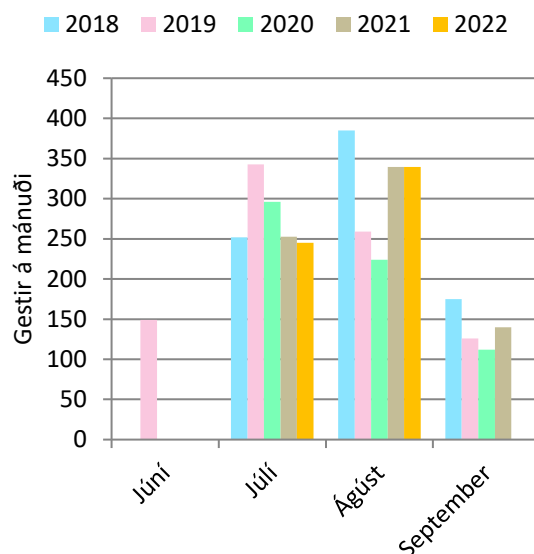

181.mynd. Jökulheimar: Gestir á mánuði.

Breyting á milli ára (118. tafla) er ekki reiknuð nema að aðliggjandi ár séu sambærileg, það er að talið sé í jafn marga mánuði bæði ár. Breytingin er ekki reiknuð ef talið er í tvo mánuði annað árið en þrjá mánuði hitt árið. Hér var hægt að reikna breytingu á milli árána 2017 og 2018 og svo á milli árána 2020 og 2021 (118. tafla).

118. tafla. Jökulheimar: Gestir á mánuði.

	2018	2019	2020	2021	2022
Júní		149			
Júlí	252	343	296	253	245
Ágúst	385	259	224	339	339
September	175	126	112	140	
Alls:	812	877	632	732	584
Breyting milli ára:		-14		100	
Breyting (%):		-2%		16%	

119. tafla. Jökulheimar: Breyting milli mánaða í komu gesta.

	2018	2019	2020	2021	2022
Júlí	-70	91	-47	-43	-8
Ágúst	56	-126	-35	115	0
September	0	-49	-14	28	

120. tafla. Jökulheimar: Hlutfallsleg breyting milli mánaða í komu gesta.

	2018	2019	2020	2021	2022
Júlí	-22%	36%	-14%	-15%	-3%
Ágúst	17%	-33%	-14%	52%	0%
September	0%	-28%	-11%	25%	

Á 182. mynd er fjöldi bifreiða eftir vikunúmerum og á 183. mynd er fjöldi gesta eftir vikunúmerum. Á þessum myndum má sjá hvenær talning hófst og endaði og hver var fjölmennasta vika sumarsins.

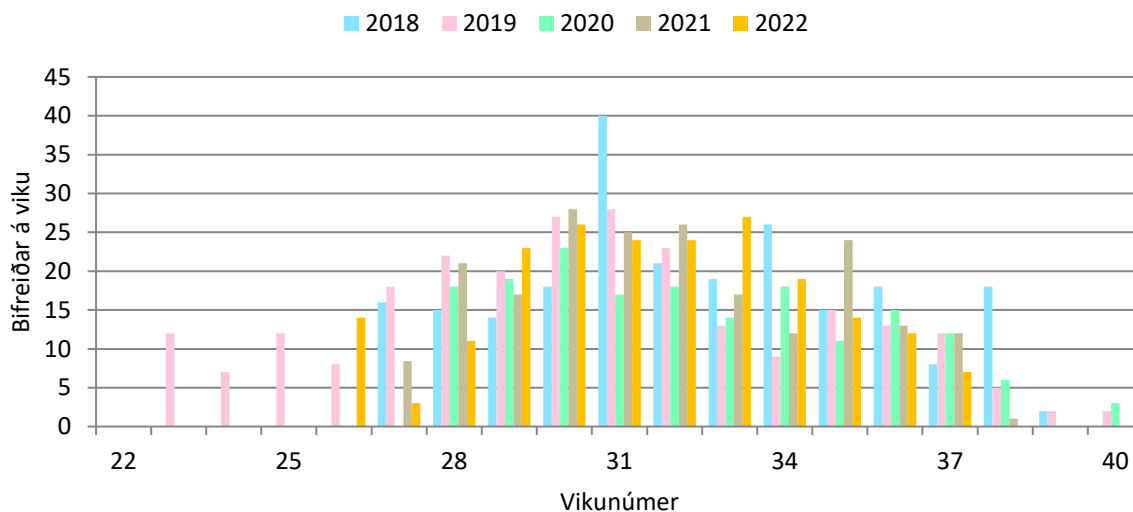

182. mynd. Jökulheimar: Bifreiðar á viku.

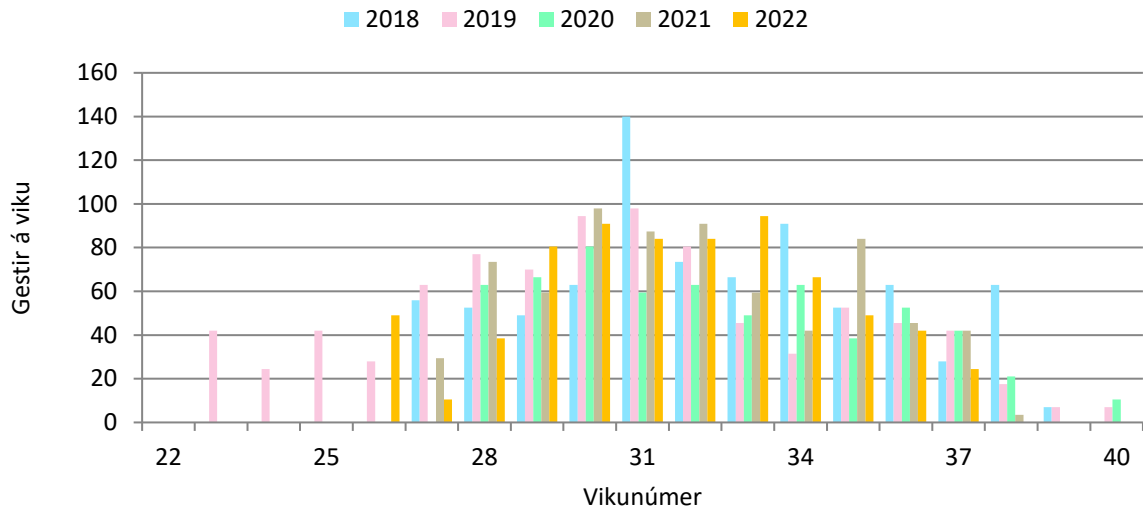

183. mynd. Jökulheimar: Gestir á viku.

5.11 Kolufell - bílar

Í 121. töflu er ferðatímabilið háönn skilgreint sem sett er fram í 122. og 123. töflu og á 184. og 185. mynd. Í 122. töflu er meðalfjöldi bifreiða á dag á háönn og í 123. töflu er meðalfjöldi gesta á dag á háönn. Á 184. mynd er fjöldi bifreiða á háönn og á 185. mynd er fjöldi gesta á háönn.

121. tafla. Skilgreind tímabil eftir vikum.

Tímabil	ISO vikur
Háönn	28 - 32

122. tafla. Kolufell - bílar: Meðalfjöldi bifreiða á dag.

	2018	2019	2020	2021
Háönn	0	1	1	1

123. tafla. Kolufell - bílar: Meðalfjöldi gesta á dag.

	2018	2019	2020	2021
Háönn	1	2	3	5

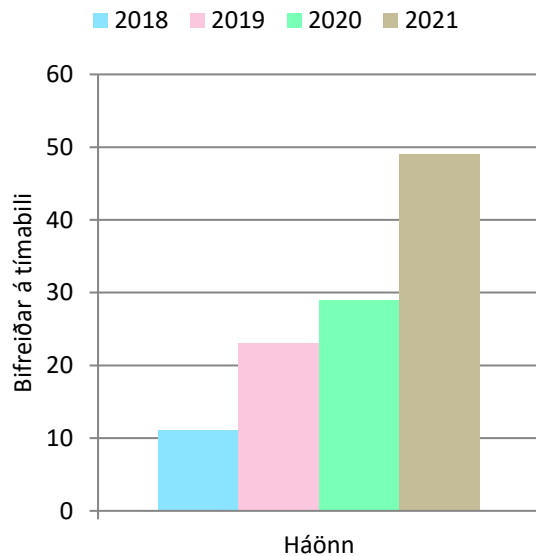

184. mynd. Kolufell - bílar: Bifreiðar á tímabili.

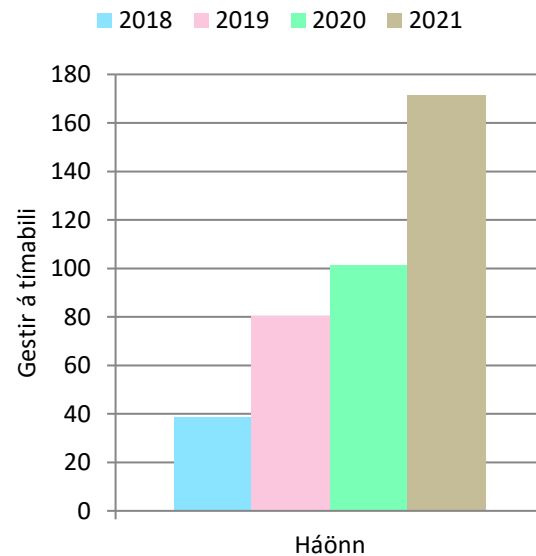

185. mynd. Kolufell - bílar: Gestir á tímabili.

Á 186. mynd er meðalfjöldi bifreiða á klukkustund á háönn og á 187. mynd er meðalfjöldi gesta á klukkustund á háönn. Á 188. mynd er meðalfjöldi bifreiða eftir vikudögum á háönn og á 189. mynd er meðalfjöldi gesta eftir vikudögum á háönn.

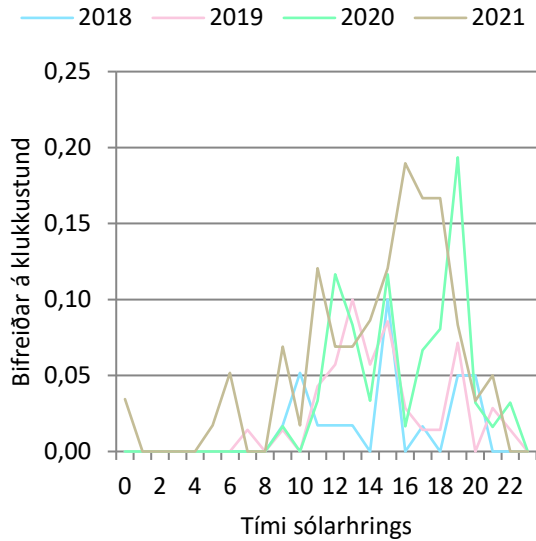

186. mynd. Kolufell - bílar: Bifreiðar á klst. á háönn.

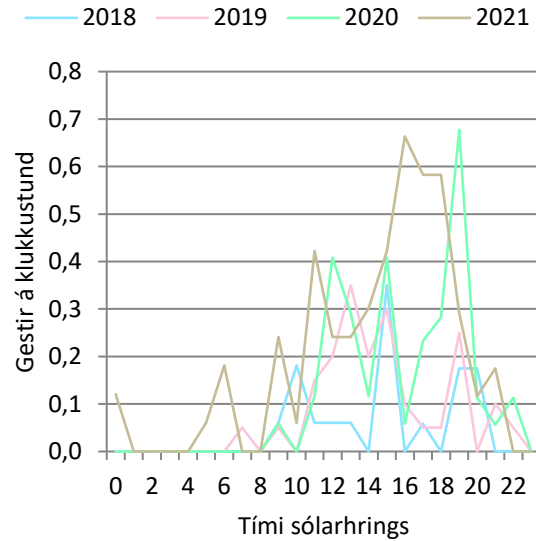

187. mynd. Kolufell - bílar: Gestir á klst. á háönn.

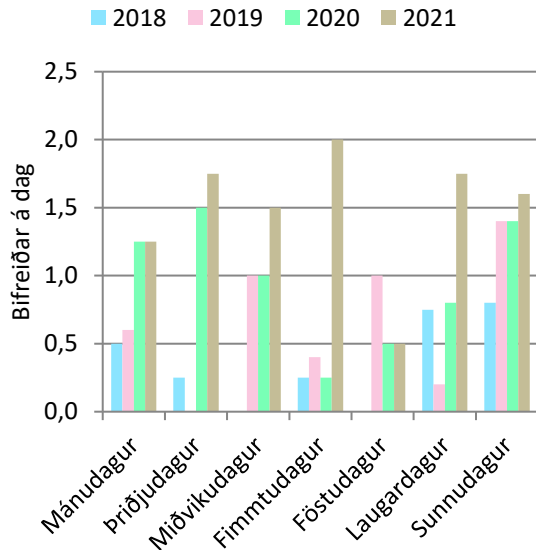

188. mynd. Kolufell - bílar: Bifreiðar eftir vikudögum á háönn.

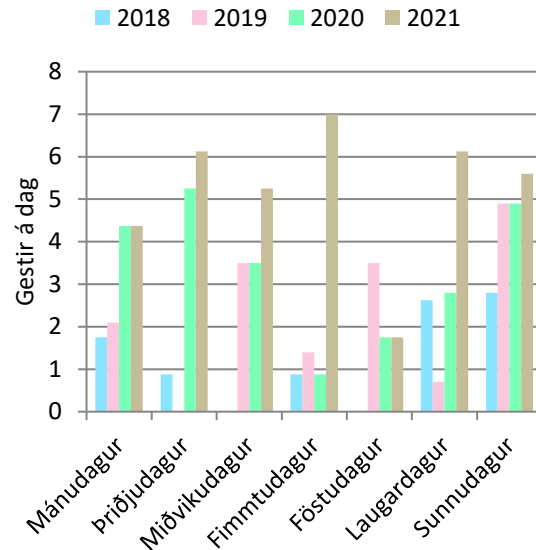

189. mynd. Kolufell - bílar: Gestir eftir vikudögum á háönn.

Á 190. mynd er fjöldi bifreiða eftir mánuðum og á 191. mynd er fjöldi gesta eftir mánuðum. Í 124. töflu eru sömu upplýsingar og á 191. mynd, ásamt heildarfjölda, breytingu milli ára og hlutfallslegri breytingu milli ára. Í 125. töflu er breyting milli mánaða og í 126. töflu er hlutfallsleg breyting milli mánaða.

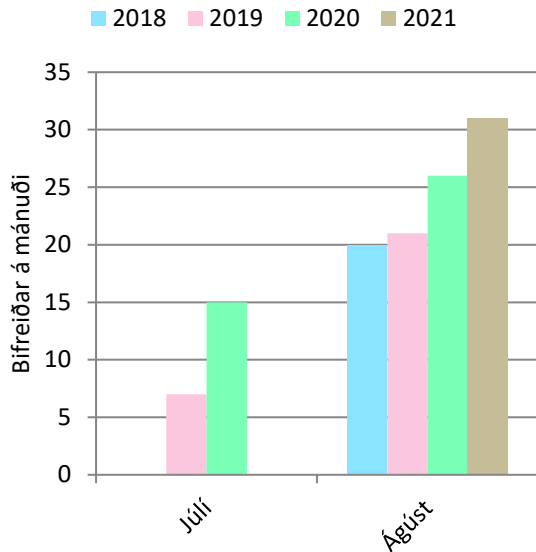

190.mynd. Kolufell - bílar. Bifreiðar á mánuði.

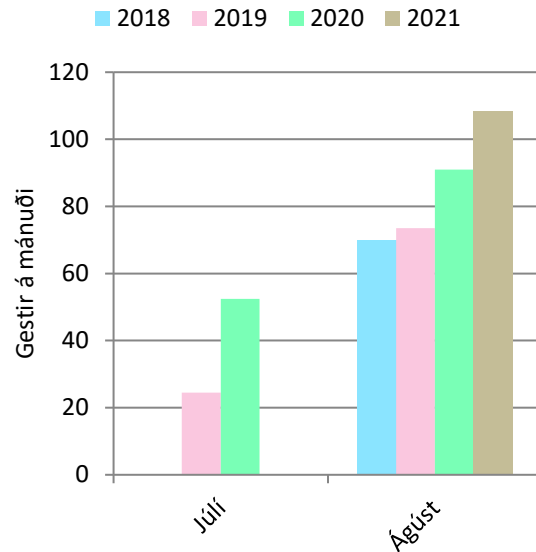

191.mynd. Kolufell - bílar: Gestir á mánuði.

Breytingin í 124., 125. og 126. töflu er á milli ára. Einungis var hægt að reikna út breytingu á milli árána 2019 og 2020 (124. tafla). Breyting á milli ára er ekki reiknuð nema að aðliggjandi ár séu sambærileg, það er að talið sé í jafn marga mánuði bæði ár. Breytingin er ekki reiknuð ef talið er í tvo mánuði annað árið en einn mánuð hitt árið.

124. tafla. Kolufell - bílar: Gestir á mánuði.

	2018	2019	2020	2021
Júlí		24	52	
Ágúst	70	73	91	108
Alls:	70	98	143	108
Breyting milli ára:			45	
Breyting (%):			46%	

125. tafla. Kolufell - bílar: Breyting milli mánaða í komu gesta.

	2018	2019	2020	2021
Júlí			28	
Ágúst	-17	3	17	17

126. tafla. Kolufell - bílar: Hlutfallsleg breyting milli mánaða í komu gesta.

	2018	2019	2020	2021
Júlí			114%	
Ágúst	-20%	5%	24%	19%

Á 192. mynd er fjöldi bifreiða eftir vikunúmerum og á 193. mynd er fjöldi gesta eftir vikunúmerum. Á þessum myndum má sjá hvenær talning hófst og endaði og hver var fjölmennasta vika sumarsins.

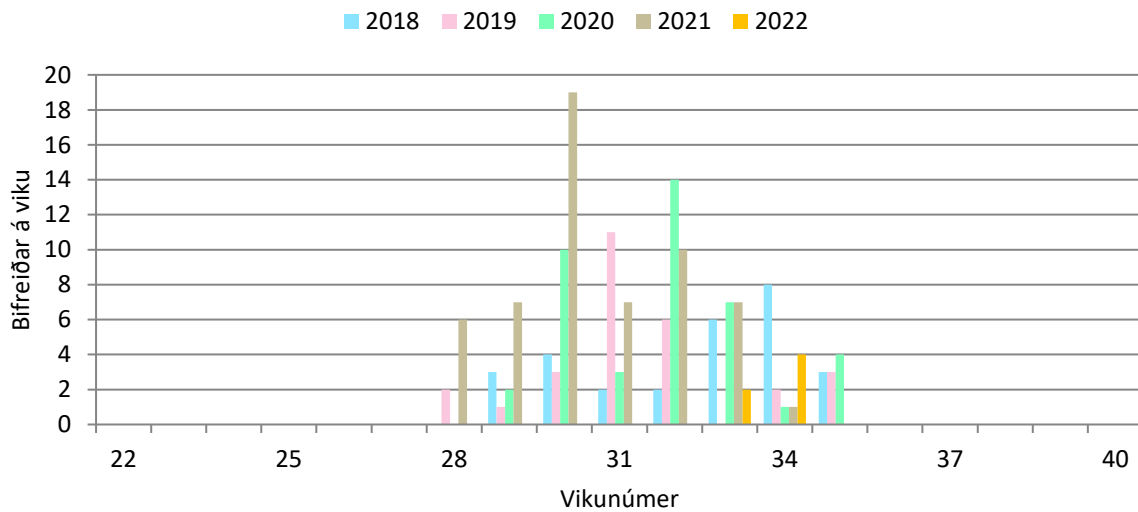

192. mynd. Kolufell - bílar: Bifreiðar á viku.

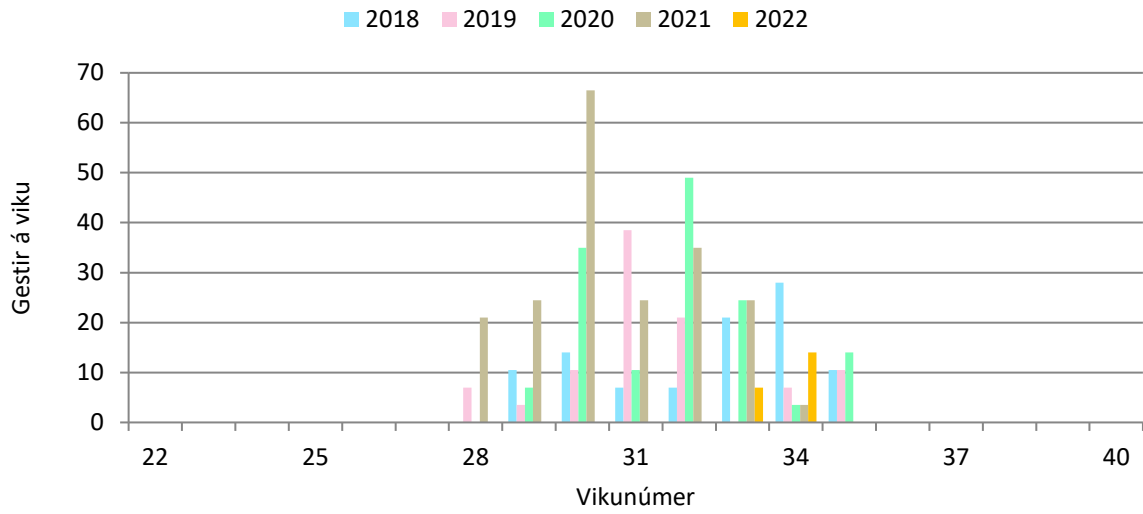

193. mynd. Kolufell - bílar: Gestir á viku.

5.12 Kolufell - gönguteljari

Í 127. töflu er ferðatímabilið háönn skilgreint og sett fram í 128. töflu og á 194. mynd. Í 128. töflu er meðalfjöldi gesta á dag á háönn. Á 194. mynd fjöldi gesta á háönn. Sumarið 2020 taldi teljarinn ekki.

127. tafla. Skilgreind tímabil eftir vikum.

Tímabil	ISO vikur
Háönn	28 - 32

128. tafla. Kolufell - gönguteljari:
Meðalfjöldi gesta á dag.

	2018	2019	2021
Háönn	34	3	11

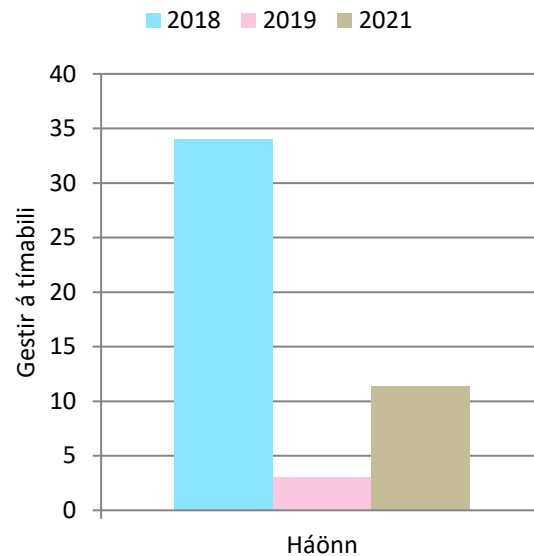

194. mynd. Kolufell - gönguteljari: Gestir á tímabili.

Á 195. mynd er meðalfjöldi gesta á klukkustund á háönn. Á 196. mynd er meðalfjöldi gesta eftir vikudögum á háönn.

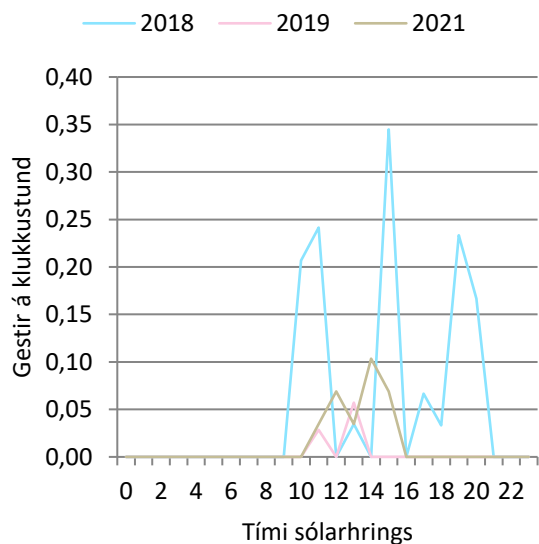

195. mynd: Kolufell - gönguteljari: Gestir á klst. á háönn.

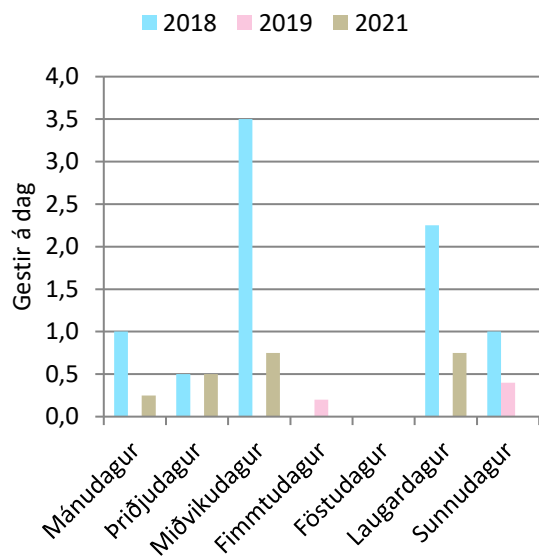

196. mynd. Kolufell - gönguteljari: Gestir eftir vikudögum á háönn.

Á 197. mynd er fjöldi gesta eftir mánuðum. Í 129. töflu eru sömu upplýsingar og á 197. mynd, ásamt heildarfjölda. Í 130. töflu er breyting milli mánaða og í 131. töflu er hlutfallsleg breyting milli mánaða.

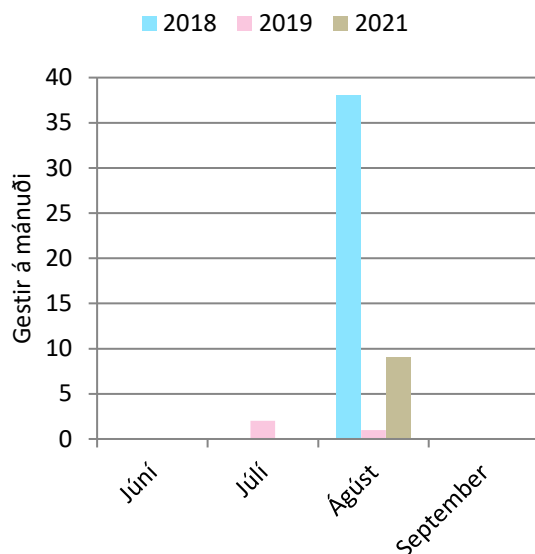

197.mynd. Kolufell - gönguteljari: Gestir á mánuði.

Í 129. töflu er engin breyting reiknuð á milli ára. Breyting á milli ára er ekki reiknuð nema að aðliggjandi ár séu sambærileg, það er að talið sé í jafn marga mánuði bæði ár. Breytingin er ekki reiknuð ef talið er í tvo mánuði annað árið en einn mánuð hitt árið.

129. tafla. Kolufell - gönguteljari: Gestir á mánuði.

	2018	2019	2021
Júlí		2	
Ágúst	38	1	9
Alls:	38	3	9

130. tafla. Kolufell - gönguteljari:
Breyting milli mánaða í komu gesta.

	2018	2019
Ágúst	-9	-37

131. tafla. Kolufell - gönguteljari:
Hlutfallsleg breyting milli
mánaða í komu gesta.

	2018	2019
Ágúst	-19%	-97%

Á 198. mynd er fjöldi gesta eftir vikunúmerum. Þar má sjá hvenær talning hófst og endaði og hver var fjölmennasta vika sumarsins.

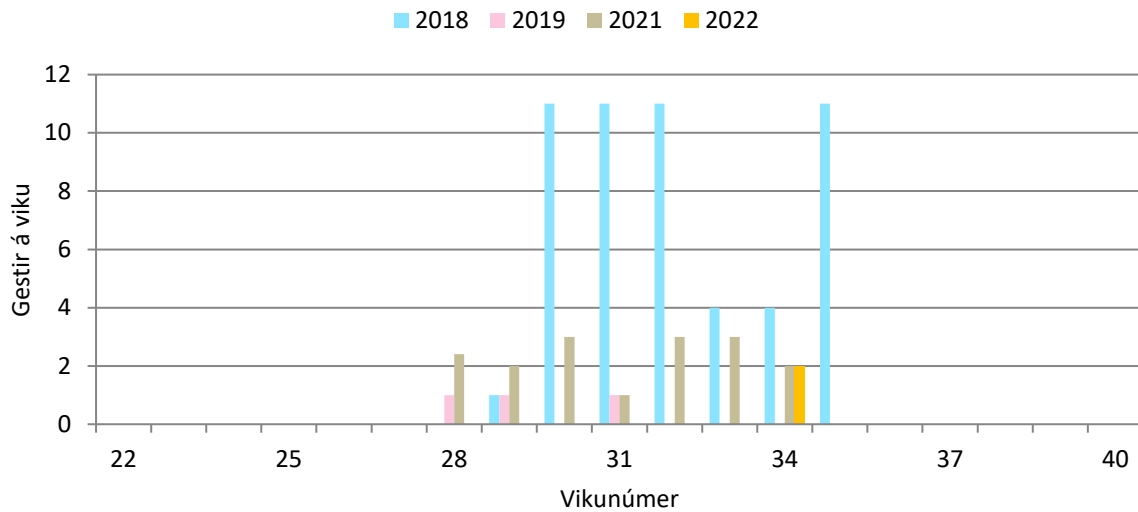

198. mynd. Kolufell - gönguteljari: Gestir á viku.

5.13 Lakavegur

Í 132. töflu eru ferðatímabilin skilgreind sem sett eru fram í 133. og 134. töflu og á 199. og 200. mynd. Í 133. töflu er meðalfjöldi bifreiða á dag eftir tímabilum og í 134. töflu er meðalfjöldi gesta á dag eftir tímabilum. Á 199. mynd er fjöldi bifreiða eftir tímabilum og á 200. mynd er fjöldi gesta eftir tímabilum.

132. tafla. Skilgreind tímabil eftir vikum.

Tímabil	ISO vikur
Háönn	28 - 32
Haust	33 - 37

133. tafla. Lakavegur: Meðalfjöldi bifreiða á dag.

	2018	2019	2020	2021	2022
Háönn	31	29	25	27	27
Haust	21	18	13	16	17

134. tafla. Lakavegur: Meðalfjöldi gesta á dag.

	2018	2019	2020	2021	2022
Háönn	109	104	91	96	96
Haust	74	64	46	57	59

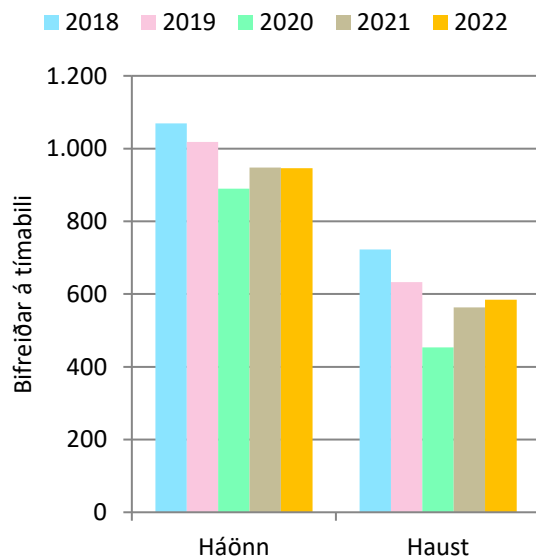

199. mynd. Lakavegur: Bifreiðar á tímabili.

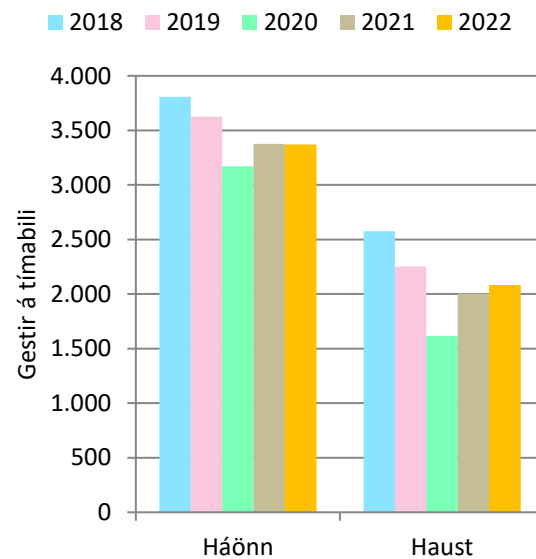

200. mynd. Lakavegur: Gestir á tímabili.

Á 201. mynd er meðalfjöldi bifreiða á klukkustund á háönn og á 202. mynd er meðalfjöldi gesta á klukkustund á háönn. Á 203. mynd er meðalfjöldi bifreiða eftir vikudögum á háönn og á 204. mynd er meðalfjöldi gesta eftir vikudögum á háönn.

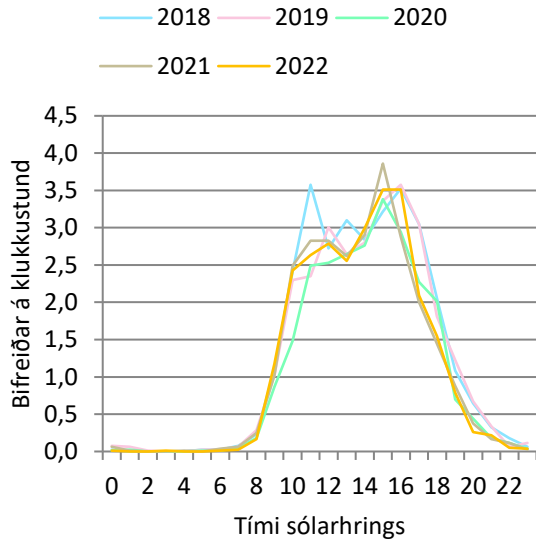

201. mynd. Lakavegur: Bifreiðar á klst. á háönn.

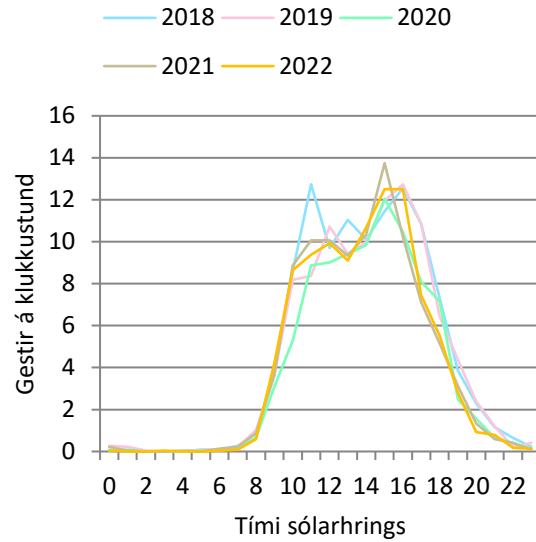

202. mynd. Lakavegur: Gestir á klst. á háönn.

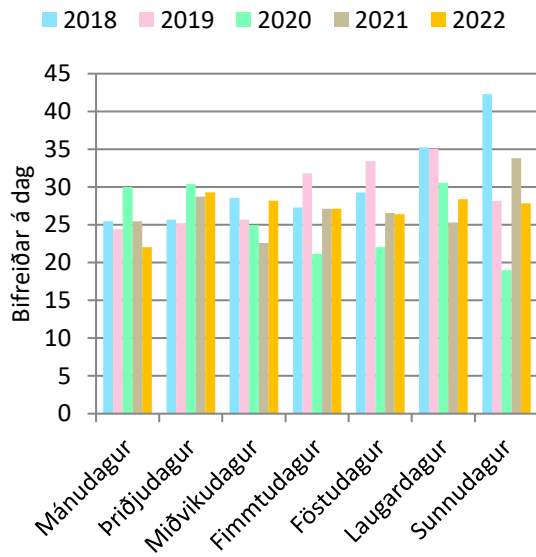

203. mynd. Lakavegur: Bifreiðar eftir vikudögum á háönn.

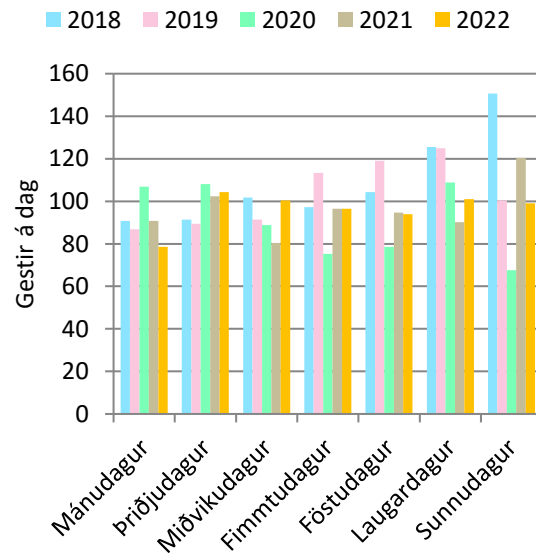

204. mynd. Lakavegur: Gestir eftir vikudögum á háönn.

Á 205. mynd er fjöldi bifreiða eftir mánuðum og á 206. mynd er fjöldi gesta eftir mánuðum. Í 135. töflu eru sömu upplýsingar og á 206. mynd, ásamt heildarfjölda, breytingu milli ára og hlutfallslegri breytingu milli ára. Í 136. töflu er breyting milli mánaða og í 137. töflu hlutfallsleg breyting milli mánaða.

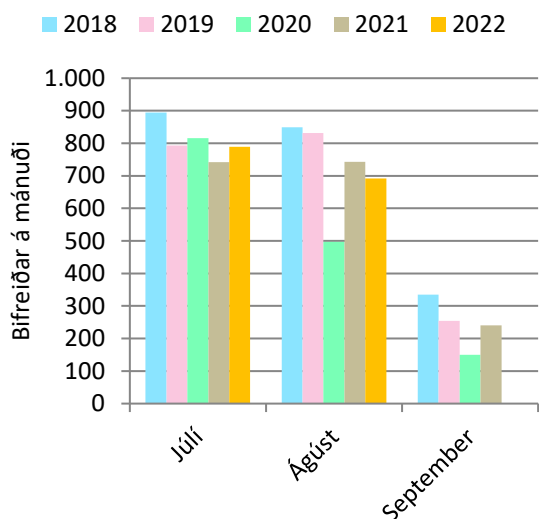

205.mynd. Lakavegur. Bifreiðar á mánuði.

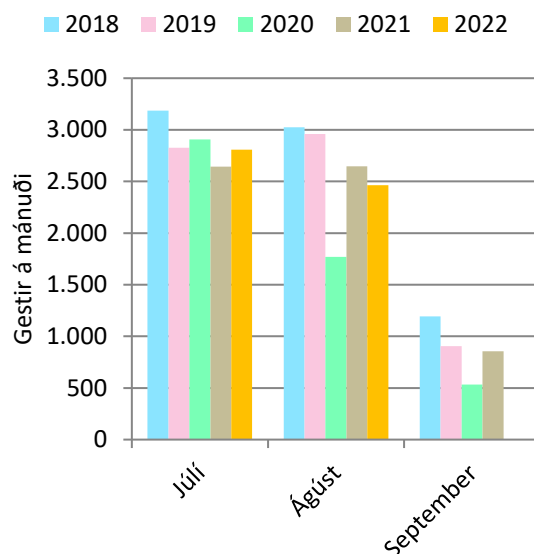

206.mynd. Lakavegur: Gestir á mánuði.

Breytingin í 135., 136. og 137. töflu er á milli ára, fyrst á milli áráanna 2017 og 2018, síðan milli áráanna 2018 og 2019 og svo framvegis. Síðast er breytingin á milli áráanna 2020 og 2021 því ekki var talið í september 2022. Breyting á milli ára er ekki reiknuð nema að aðliggjandi ár séu sambærileg, það er að talið sé í jafn marga mánuði bæði ár. Breytingin er ekki reiknuð ef talið er í tvo mánuði annað árið en þrjá mánuði hitt árið.

135. tafla. Lakavegur: Gestir á mánuði.

	2018	2019	2020	2021	2022
Júlí	3.186	2.825	2.906	2.642	2.809
Ágúst	3.025	2.961	1.770	2.645	2.465
September	1.194	904	534	856	-
Alls:	7.405	6.690	5.210	6.143	5.274
Breyting milli ára:	-431	-714	-1.480	933	-
Breyting (%):	-6%	-10%	-22%	18%	-

136. tafla. Lakavegur: Breyting milli mánaða í komu gesta.

	2018	2019	2020	2021	2022
Júlí	64	-360	80	-264	167
Ágúst	-644	-64	-1.191	875	-180
September	148	-290	-370	322	

137. tafla. Lakavegur: Hlutfallsleg breyting milli mánaða í komu gesta.

	2018	2019	2020	2021	2022
Júlí	2%	-11%	3%	-9%	6%
Ágúst	-18%	-2%	-40%	49%	-7%
September	14%	-24%	-41%	60%	

Á 207. mynd er fjöldi bifreiða eftir vikunúmerum og á 208. mynd er fjöldi gesta eftir vikunúmerum. Á þessum myndum má sjá hvenær talning hófst og endaði og hver var fjölmennasta vika sumarsins.

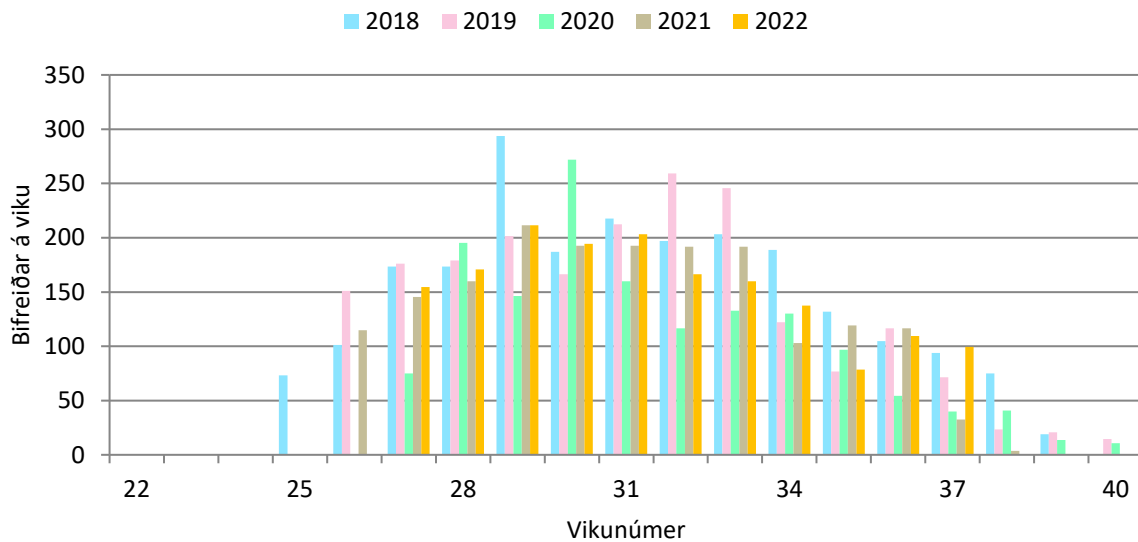

207. mynd. Lakavegur: Bifreiðar á viku.

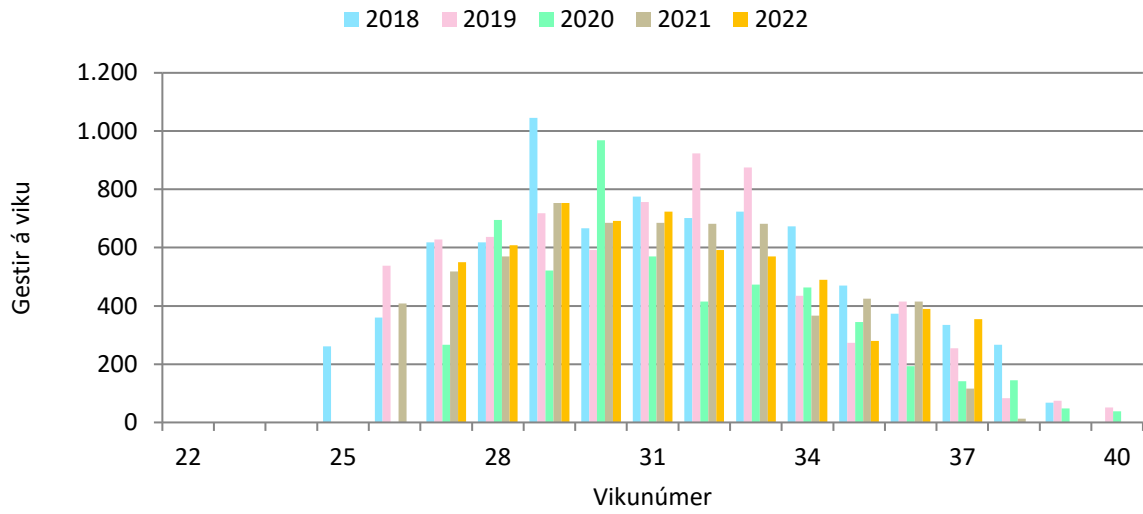

208. mynd. Lakavegur: Gestir á viku.

5.14 Langisjór / Ljónstindur

Í 138. töflu eru ferðatímabilin skilgreind sem sett eru fram í 139. og 140. töflu og á 209. og 210. mynd. Í 139. töflu er meðalfjöldi bifreiða á dag eftir tímabilum og í 140. töflu er meðalfjöldi gesta á dag eftir tímabilum. Á 209. mynd er fjöldi bifreiða eftir tímabilum og á 210. mynd er fjöldi gesta eftir tímabilum.

138. tafla. Skilgreind tímabil eftir vikum.

Tímabil	ISO vikur
Háönn	28 - 32
Haust	33 - 37

139. tafla. Langisjór / Ljónstindur: Meðalfjöldi bifreiða á dag.

	2018	2019	2020	2021	2022
Háönn	8	11	11	13	12
Haust	7	7	6	6	8

140. tafla. Langisjór / Ljónstindur: Meðalfjöldi gesta á dag.

	2018	2019	2020	2021	2022
Háönn	30	37	40	44	42
Haust	24	23	22	20	28

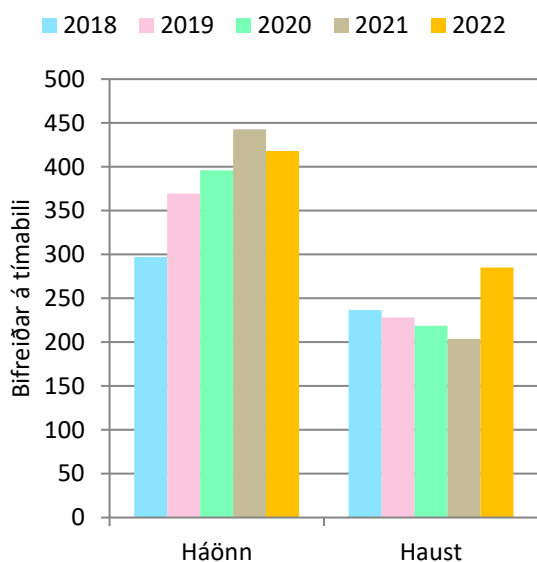

209. mynd. Langisjór / Ljónstindur: Bifreiðar á tímabili.

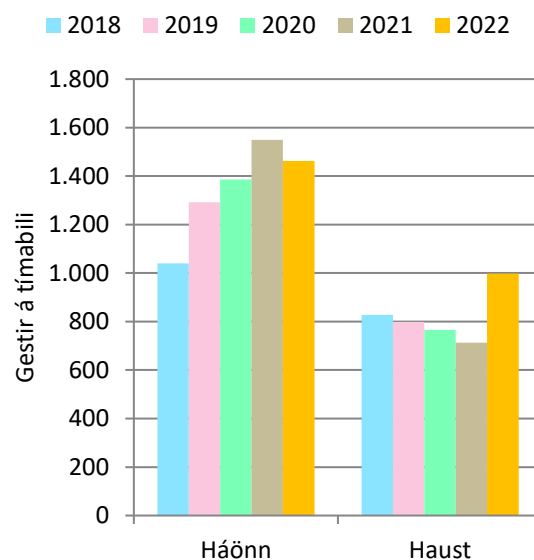

210. mynd. Langisjór / Ljónstindur: Gestir á tímabili.

Á 211. mynd er meðalfjöldi bifreiða á klukkustund á háönn og á 212. mynd er meðalfjöldi gesta á klukkustund á háönn. Á 213. mynd er meðalfjöldi bifreiða eftir vikudögum á háönn og á 214. mynd er meðalfjöldi gesta eftir vikudögum á háönn.

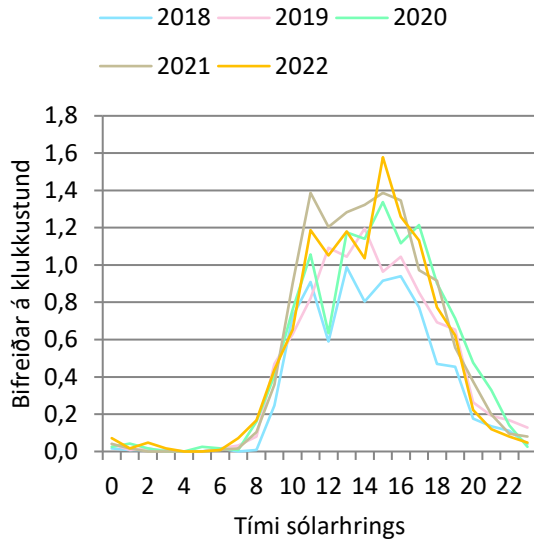

211. mynd. Langisjór / Ljónstindur: Bifreiðar á klst. á háönn.

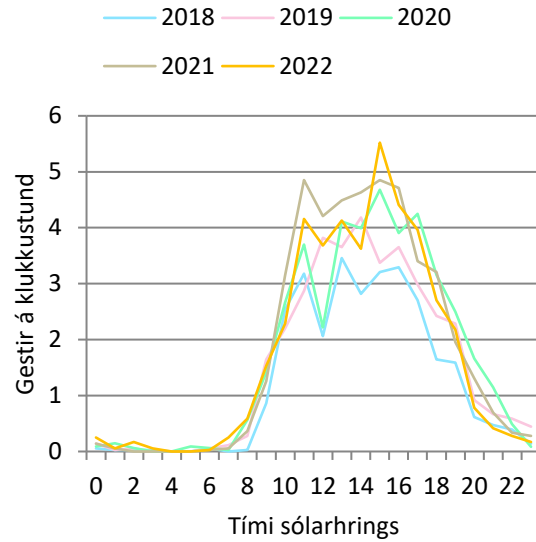

212. mynd. Langisjór / Ljónstindur: Gestir á klst. á háönn.

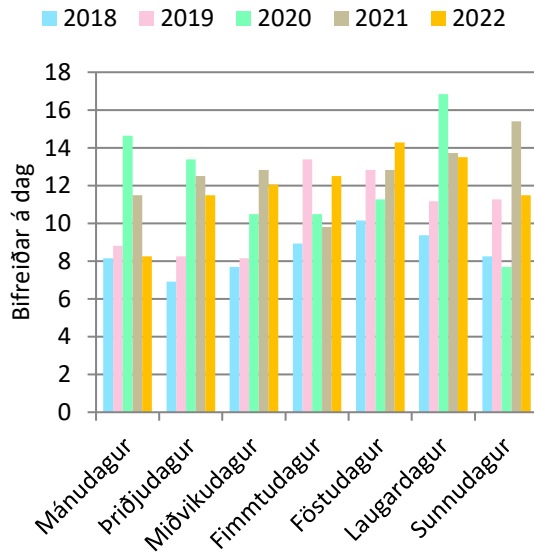

213. mynd. Langisjór / Ljónstindur: Bifreiðar eftir vikudögum á háönn.

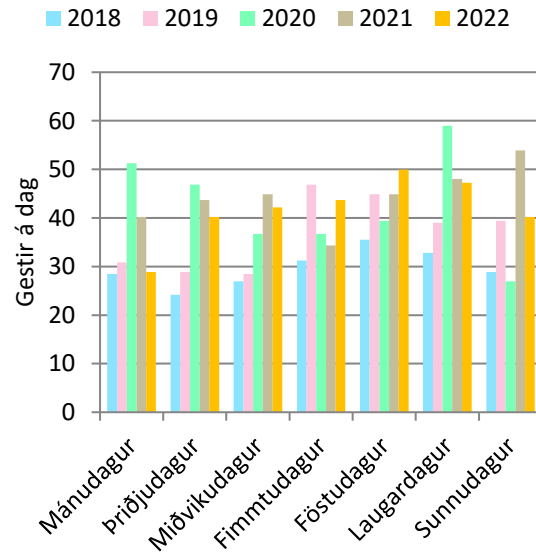

214. mynd. Langisjór / Ljónstindur: Gestir eftir vikudögum á háönn.

Á 215. mynd er fjöldi bifreiða eftir mánuðum og á 216. mynd er fjöldi gesta eftir mánuðum. Í 141. töflu eru sömu upplýsingar og á 216. mynd, ásamt heildarfjölda, breytingu milli ára og hlutfallslegri breytingu milli ára. Í 142. töflu er breyting milli mánaða og í 143. töflu hlutfallsleg breyting milli mánaða.

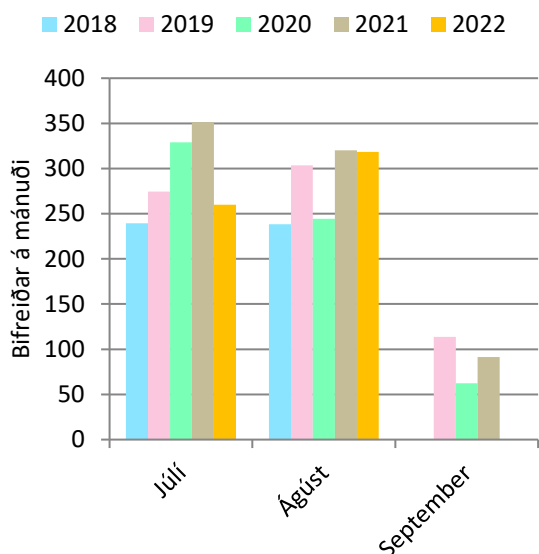

215.mynd. Langisjór / Ljónstindur. Bifreiðar á mánuði.

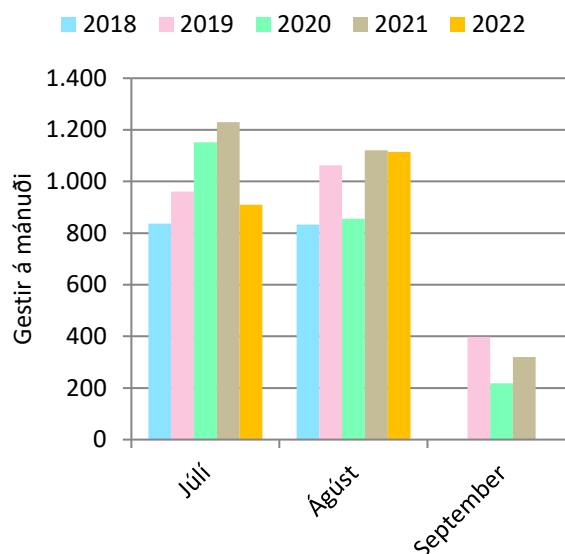

216.mynd. Langisjór / Ljónstindur: Gestir á mánuði.

Breytingin í 141., 142. og 143. töflu er á milli ára. Í 141. töflu er fyrst breyting á milli áranna 2019 og 2020 og svo 2020 og 2021. Breyting á milli ára er ekki reiknuð nema að aðliggjandi ár séu sambærileg, það er að talið sé í jafn marga mánuði bæði ár. Breytingin er ekki reiknuð ef talið er í tvo mánuði annað árið en þrjá mánuði hitt árið.

141. tafla. Langisjór / Ljónstindur: Gestir á mánuði.

	2018	2019	2020	2021	2022
Júlí	837	960	1.152	1.230	910
Ágúst	833	1.062	855	1.120	1.114
September		398	219	320	
Alls:	1.671	2.420	2.225	2.670	2.024
Breyting milli ára:			-195	445	
Breyting (%):			-8%	20%	

142. tafla. Langisjór / Ljónstindur: Breyting milli mánaða í komu gesta.

	2018	2019	2020	2021	2022
Júlí	-133	123	191	78	-320
Ágúst	-103	228	-207	265	-6
September			-180	101	

143. tafla. Langisjór / Ljónstindur: Hlutfallsleg breyting milli mánaða í komu gesta.

	2018	2019	2020	2021	2022
Júlí	-14%	15%	20%	7%	-26%
Ágúst	-11%	27%	-19%	31%	-1%
September			-45%	46%	

Á 217. mynd er fjöldi bifreiða eftir vikunúmerum og á 218. mynd er fjöldi gesta eftir vikunúmerum. Á þessum myndum má sjá hvenær talning hófst og endaði og hver var fjölmennasta vika sumarsins.

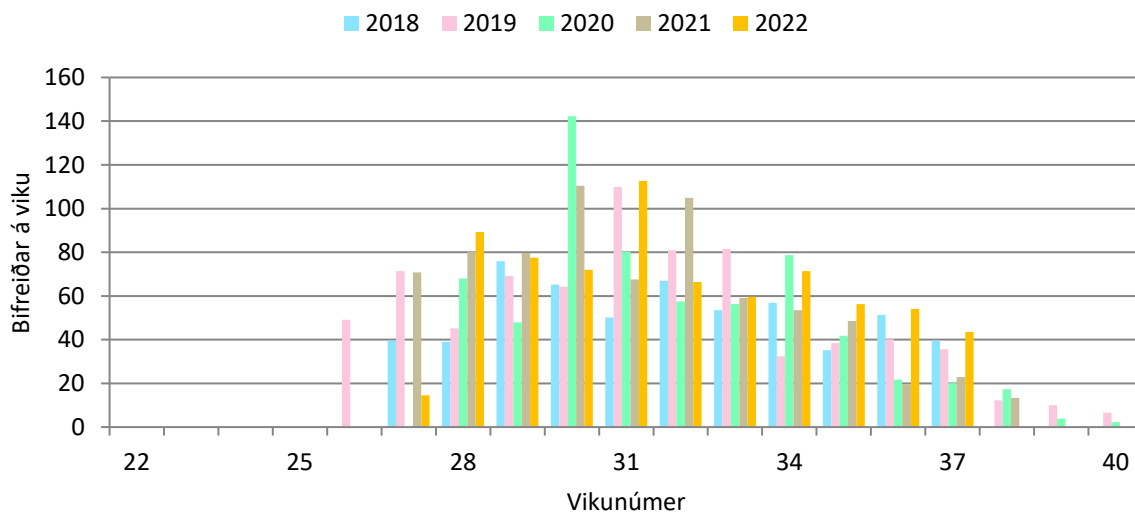

217. mynd. Langisjór / Ljónstindur: Bifreiðar á viku.

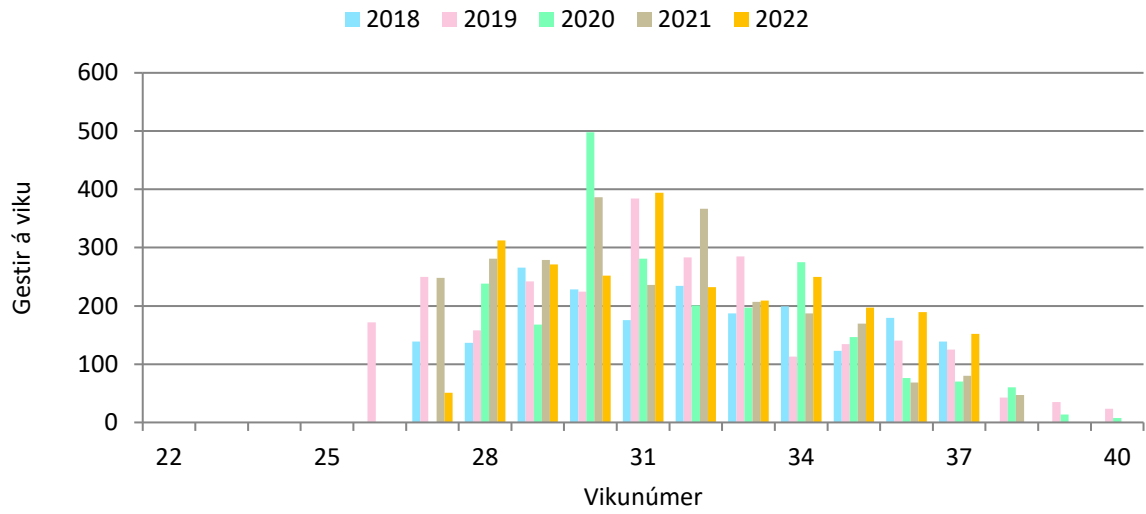

218. mynd. Langisjór / Ljónstindur: Gestir á viku.

5.15 Nýidalur

Í 144. töflu er ferðatímabilið háönn skilgreint sem sett er fram í 145. töflu og á 219. mynd. Í 145. töflu er meðalfjöldi gesta á dag á háönn. Á 219. mynd fjöldi gesta á háönn. Talningar misfórust sumarið 2021.

144. tafla. Skilgreind tímabil eftir vikum.

Tímabil	ISO vikur
Háönn	28 - 32

145. tafla. Nýidalur: Meðalfjöldi gesta á dag.

	2018	2019	2020	2022
Háönn	4	1	1	2

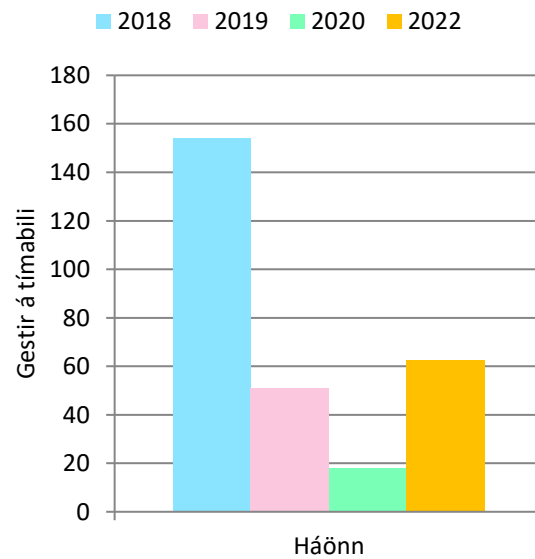

219. mynd. Nýidalur: Gestir á tímabili.

Á 220. mynd er meðalfjöldi gesta á klukkustund á háönn. Á 221. mynd er meðalfjöldi gesta eftir vikudögum á háönn.

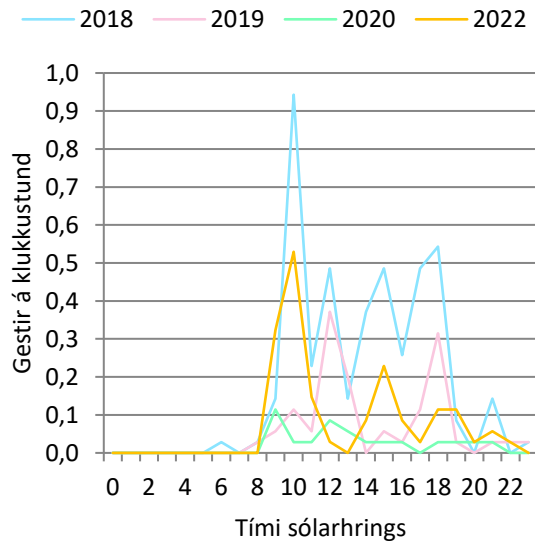

220. mynd: Nýidalur: Gestir á klst. á háönn.

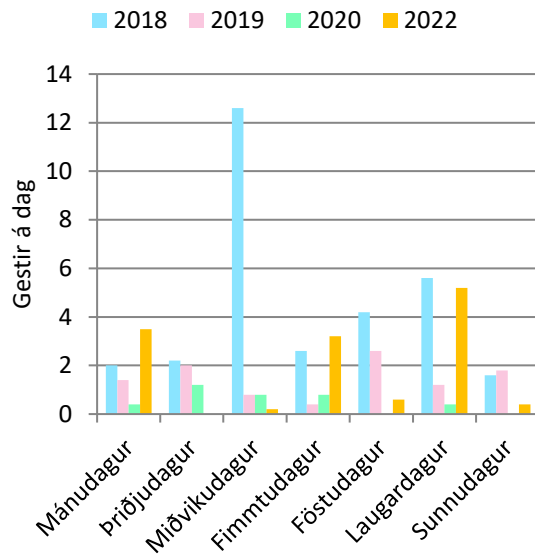

221. mynd. Nýidalur: Gestir eftir vikudögum á háönn.

Á 222. mynd er fjöldi gesta eftir mánuðum. Í 146. töflu eru sömu upplýsingar og á 222. mynd, ásamt heildarfjölda, breytingu milli ára og hlutfallslegri breytingu milli ára. Í 147. töflu er breyting milli mánaða og í 148. töflu er hlutfallsleg breyting milli mánaða.

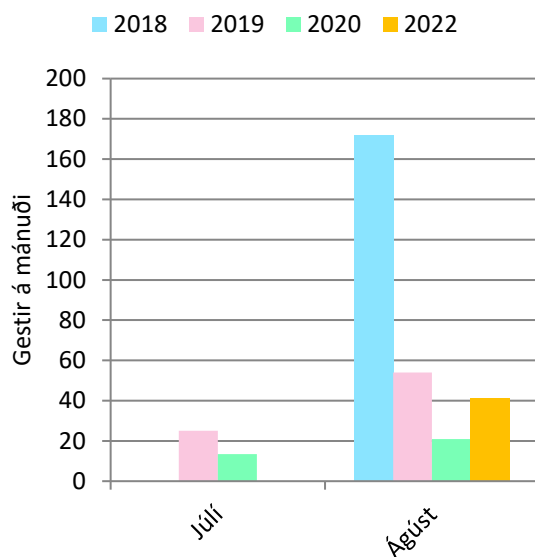

222.mynd. Nýidalur: Gestir á mánuði.

Í 146. töflu er breytingin reiknuð á milli árána 2017 og 2018 og svo 2019 og 2020. Breyting á milli ára er ekki reiknuð nema að aðliggjandi ár séu sambærileg, það er að talið sé í jafn marga mánuði bæði ár. Breytingin er ekki reiknuð ef talið er í tvo mánuði annað árið en einn mánuð hitt árið.

146. tafla. Nýidalur: Gestir á mánuði.

	2018	2019	2020	2022
Júlí		25	13	
Ágúst	172	54	21	41
Alls:	172	79	34	41
Breyting milli ára:	96		-45	
Breyting (%):	126%		-56%	

147. tafla. Nýidalur: Breyting milli mánaða í komu gesta.

	2018	2019	2020
Júlí			-12
Ágúst	96	-118	-33

148. tafla. Nýidalur: Hlutfallsleg breyting milli mánaða í komu gesta.

	2018	2019	2020
Júlí			-46%
Ágúst	126%	-69%	-61%

Á 223. mynd er fjöldi gesta eftir vikunúmerum. Þar má sjá hvenær talning hófst og endaði og hver var fjölmennasta vika sumarsins.

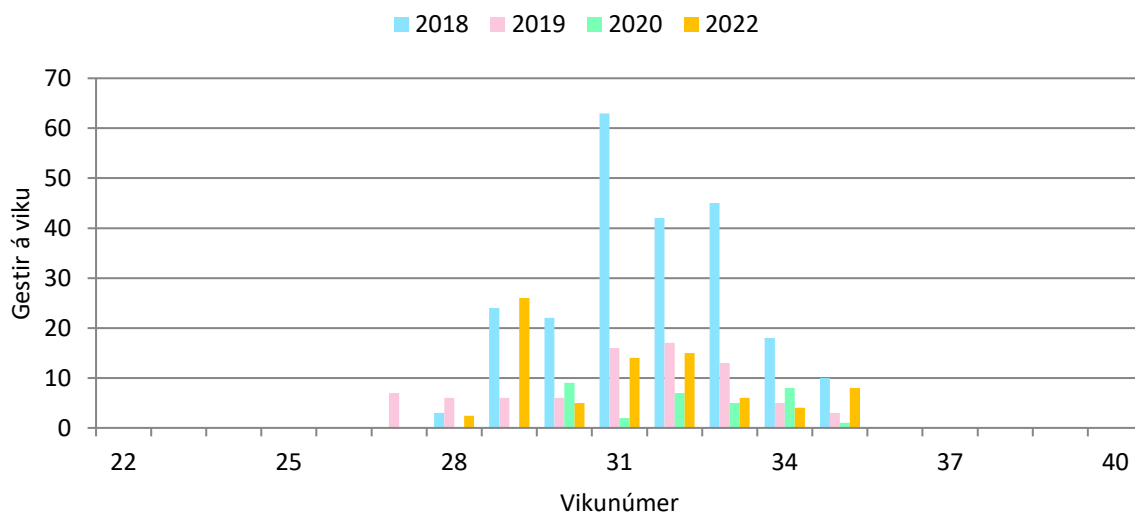

223. mynd. Nýidalur: Gestir á viku.

5.16 Skuggafjöll

Í 149. töflu eru ferðatímabilin skilgreind sem sett eru fram í 150. og 151. töflu og á 224. og 225. mynd. Í 150. töflu er meðalfjöldi bifreiða á dag eftir tímabilum og í 151. töflu er meðalfjöldi gesta á dag eftir tímabilum. Á 224. mynd er fjöldi bifreiða eftir tímabilum og á 225. mynd er fjöldi gesta eftir tímabilum.

149. tafla. Skilgreind tímabil eftir vikum.

Tímabil	ISO vikur
Háönn	28 - 32
Haust	33 - 37

150. tafla. Skuggafjöll: Meðalfjöldi bifreiða á dag.

	2018	2019	2020	2021	2022
Háönn	109	125	87	110	117
Haust	97	92	52	66	92

151. tafla. Skuggafjöll: Meðalfjöldi gesta á dag.

	2018	2019	2020	2021	2022
Háönn	382	438	304	384	409
Haust	340	321	182	232	321

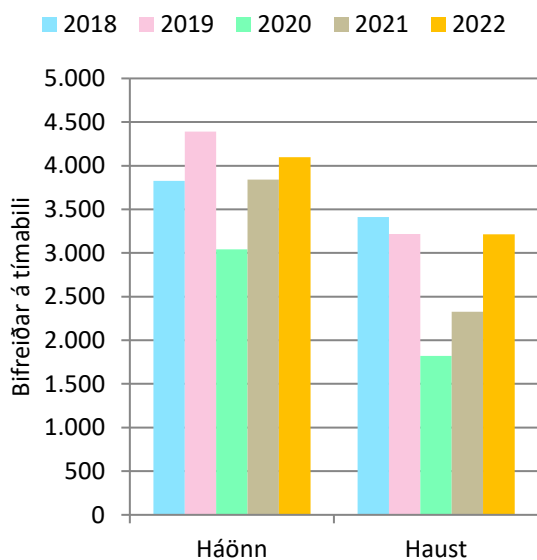

224. mynd. Skuggafjöll: Bifreiðar á tímabili.

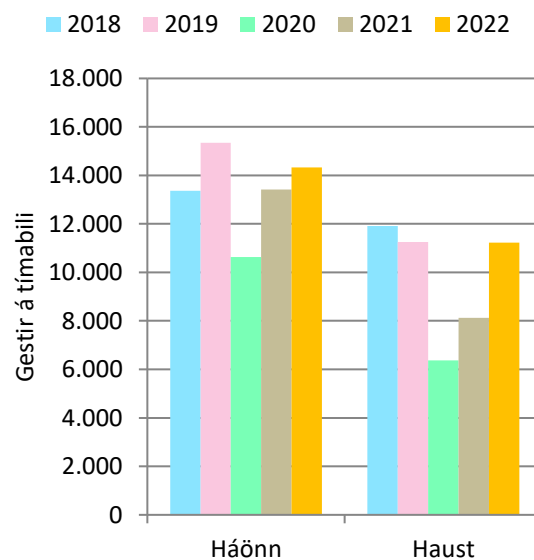

225. mynd. Skuggafjöll: Gestir á tímabili.

Á 226. mynd er meðalfjöldi bifreiða á klukkustund á háönn og á 227. mynd er meðalfjöldi gesta á klukkustund á háönn. Á 228. mynd er meðalfjöldi bifreiða eftir vikudögum á háönn og á 229. mynd er meðalfjöldi gesta eftir vikudögum á háönn.

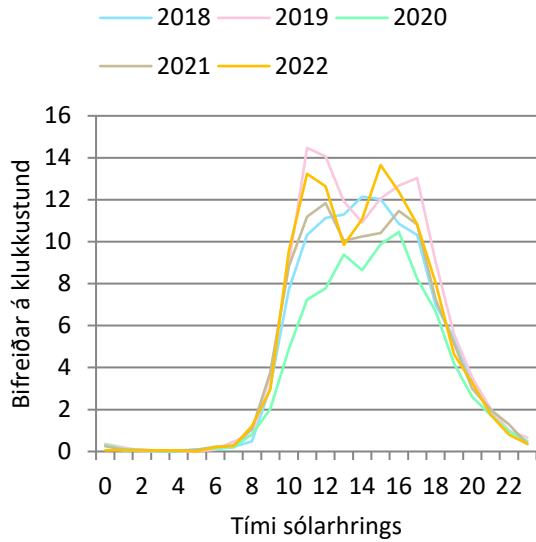

226. mynd. Skuggafjöll: Bifreiðar á klst. á háönn.

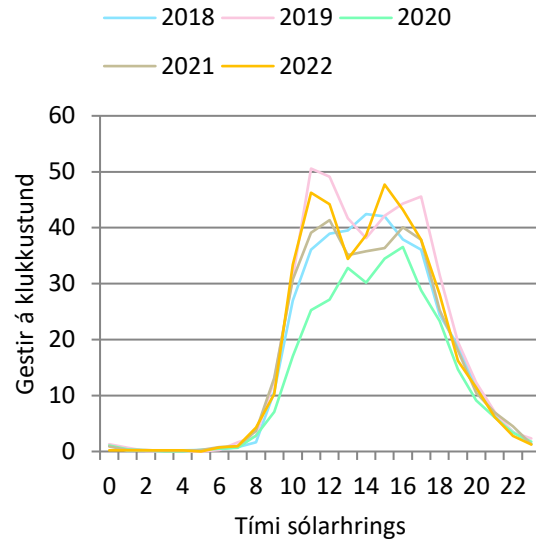

227. mynd: Skuggafjöll: Gestir á klst. á háönn.

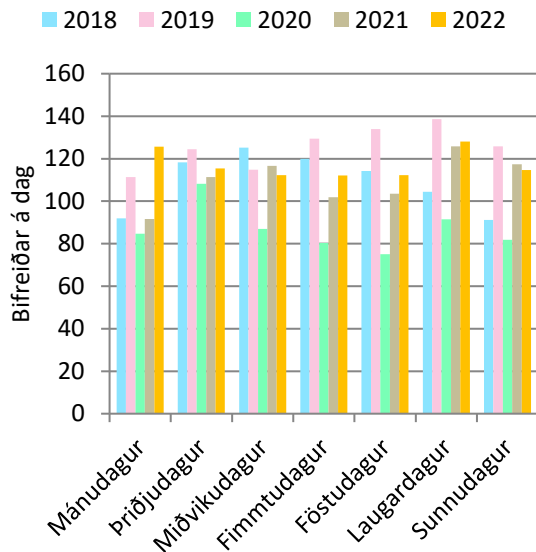

228. mynd. Skuggafjöll: Bifreiðar eftir vikudögum á háönn.

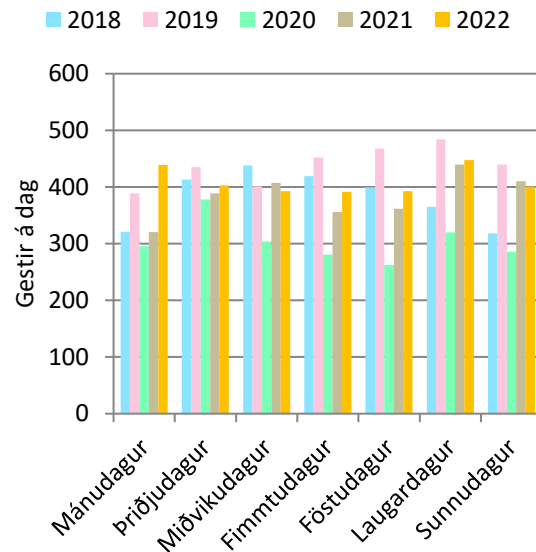

229. mynd. Skuggafjöll: Gestir eftir vikudögum á háönn.

Á 230. mynd er fjöldi bifreiða eftir mánuðum og á 231. mynd er fjöldi gesta eftir mánuðum. Í 152. töflu eru sömu upplýsingar og á 231. mynd, ásamt heildarfjölda, breytingu milli ára og hlutfallslegri breytingu milli ára. Í 153. töflu er breyting milli mánaða og í 154. töflu hlutfallsleg breyting milli mánaða.

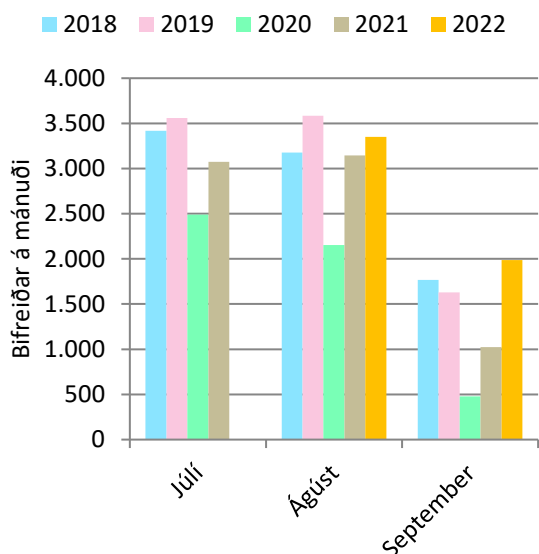

230.mynd. Skuggafjöll. Bifreiðar á mánuði.

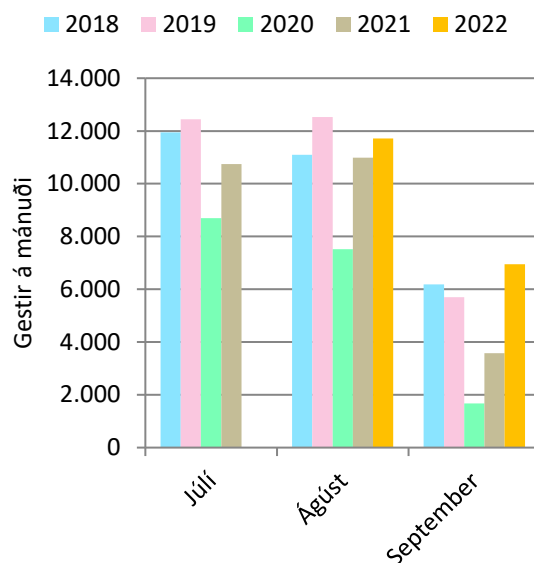

231.mynd. Skuggafjöll: Gestir á mánuði.

Breytingin í 152., 153. og 154. töflu er á milli ára, fyrst á milli árána 2017 og 2018, síðan á milli árána 2018 og 2019 og svo framvegis. Breyting á milli ára er ekki reiknuð nema að aðliggjandi ár séu sambærileg, það er að talið sé í jafn marga mánuði bæði ár. Breytingin er ekki reiknuð ef talið er í tvo mánuði annað árið en þrjá mánuði hitt árið.

152. tafla. Skuggafjöll: Gestir á mánuði.

	2018	2019	2020	2021	2022
Júlí	11.944	12.442	8.699	10.741	
Ágúst	11.101	12.528	7.519	10.991	11.711
September	6.181	5.694	1.674	3.576	6.949
Alls:	29.227	30.664	17.893	25.308	18.660
Breyting milli ára:	-4.977	1.437	-12.771	7.416	
Breyting (%):	-15%	5%	-42%	41%	

153. tafla. Skuggafjöll: Breyting milli mánaða í komu gesta.

	2018	2019	2020	2021	2022
Júlí	-1.581	497	-3.743	2.042	
Ágúst	-3.674	1.427	-5.008	3.472	720
September	278	-487	-4.020	1.902	3.372

154. tafla. Skuggafjöll: Hlutfallsleg breyting milli mánaða í komu gesta.

	2018	2019	2020	2021	2022
Júlí	-12%	4%	-30%	23%	
Ágúst	-25%	13%	-40%	46%	7%
September	5%	-8%	-71%	114%	94%

Á 232. mynd er fjöldi bifreiða eftir vikunúmerum og á 233. mynd er fjöldi gesta eftir vikunúmerum. Á þessum myndum má sjá hvenær talning hófst og endaði og hver var fjölmennasta vika sumarsins.

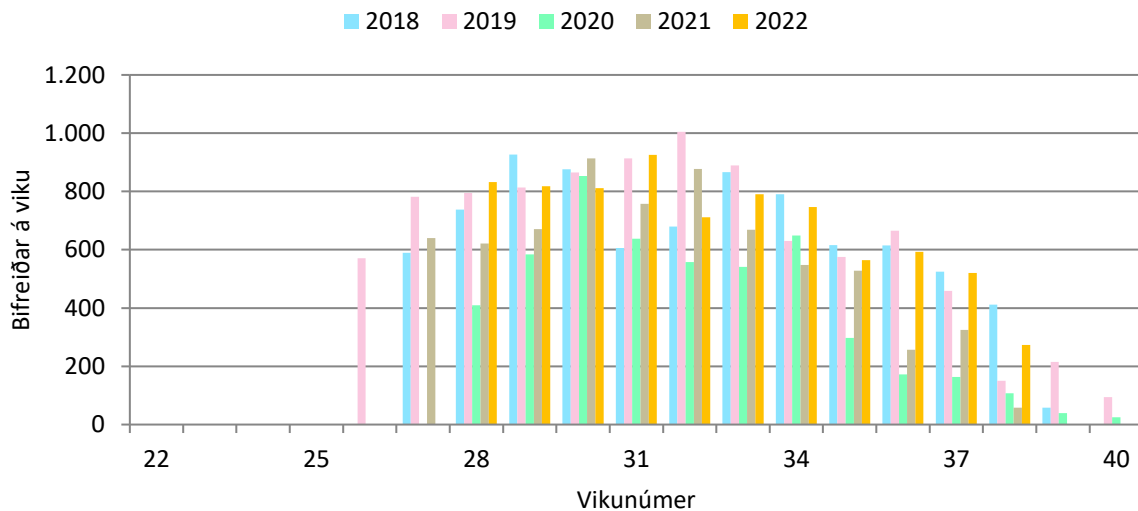

232. mynd. Skuggafjöll: Bifreiðar á viku.

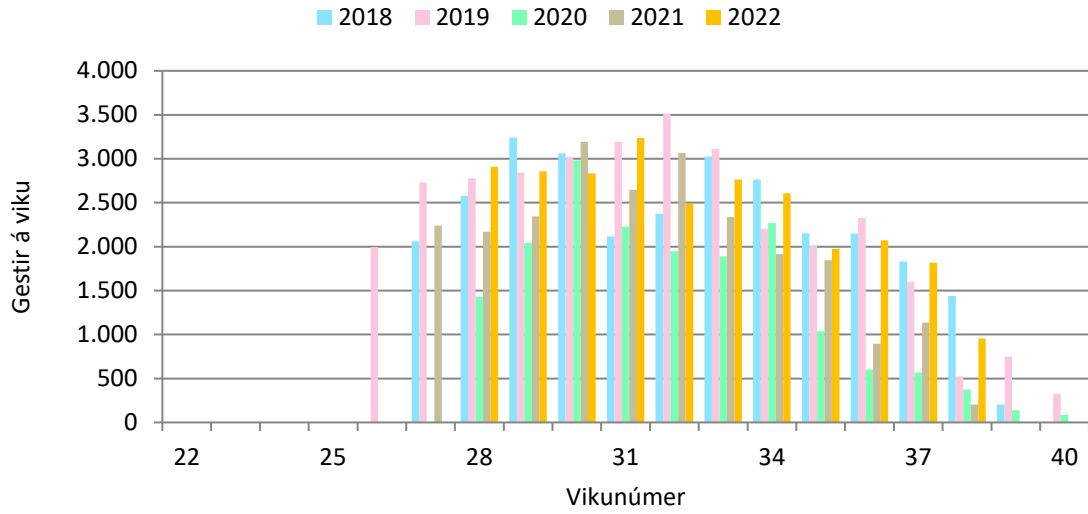

233. mynd. Skuggafjöll: Gestir á viku.

5.17 Snæbýli

Í 155. töflu eru ferðatímabilin skilgreind sem sett eru fram í 156. og 157. töflu og á 234. og 235. mynd. Í 156. töflu er meðalfjöldi bifreiða á dag eftir tímabilum og í 157. töflu er meðalfjöldi gesta á dag eftir tímabilum. Á 234. mynd er fjöldi bifreiða eftir tímabilum og á 235. mynd er fjöldi gesta eftir tímabilum. Sumarið 2018 var ekki talið.

155. tafla. Skilgreind tímabil eftir vikum.

Tímabil	ISO vikur
Háönn	28 - 32
Haust	33 - 37

156. tafla. Snæbýli: Meðalfjöldi bifreiða á dag.

	2019	2020	2021	2022
Háönn	12		17	17
Haust	13	9	18	17

157. tafla. Snæbýli: Meðalfjöldi gesta á dag.

	2019	2020	2021	2022
Háönn	36		51	51
Haust	38	27	55	50

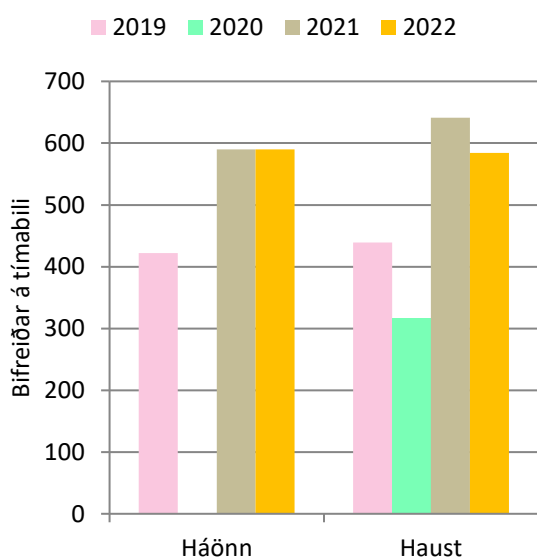

234. mynd. Snæbýli: Bifreiðar á tímabili.

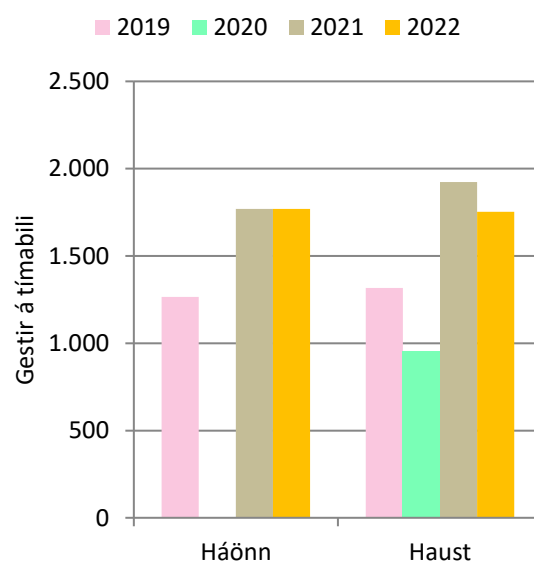

235. mynd. Snæbýli: Gestir á tímabili.

Á 236. mynd er meðalfjöldi bifreiða á klukkustund á háönn og á 237. mynd er meðalfjöldi gesta á klukkustund á háönn. Á 238. mynd er meðalfjöldi bifreiða eftir vikudögum á háönn og á 239. mynd er meðalfjöldi gesta eftir vikudögum á háönn.

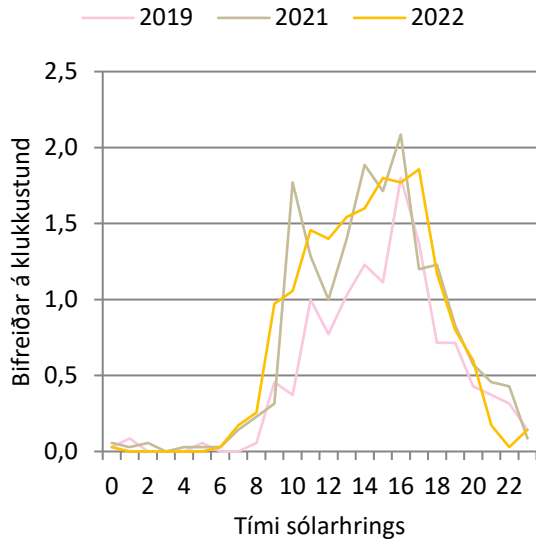

236. mynd. Snæbýli: Bifreiðar á klst. á háönn.

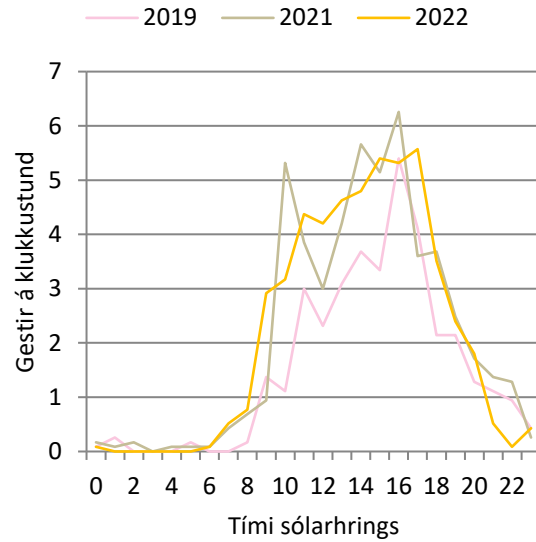

237. mynd: Snæbýli: Gestir á klst. á háönn.

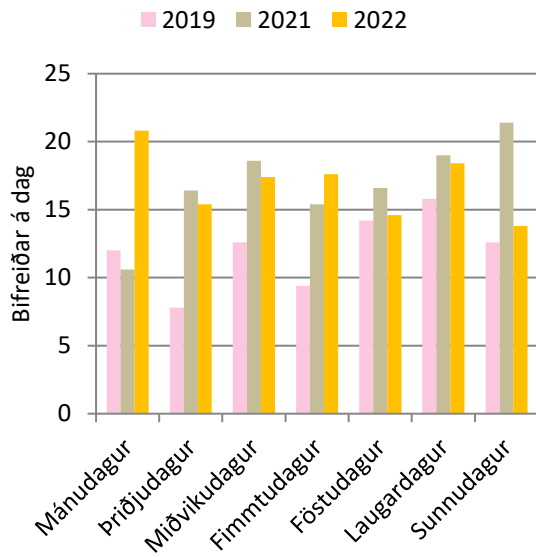

238. mynd. Snæbýli: Bifreiðar eftir vikudögum á háönn.

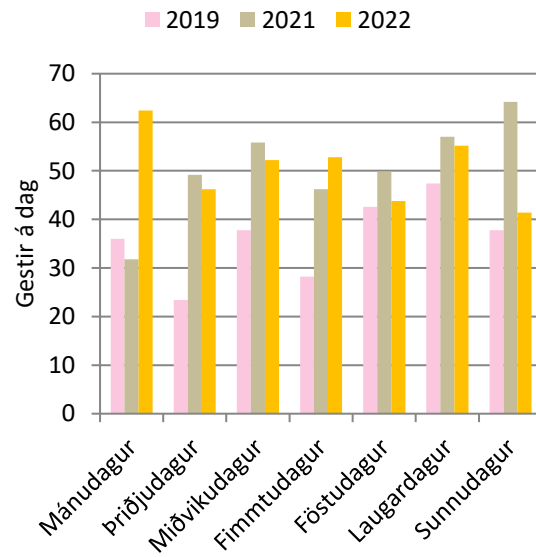

239. mynd. Snæbýli: Gestir eftir vikudögum á háönn.

Á 240. mynd er fjöldi bifreiða eftir mánuðum og á 241. mynd er fjöldi gesta eftir mánuðum. Í 158. töflu eru sömu upplýsingar og á 241. mynd, ásamt heildarfjölda, breytingu milli ára og hlutfallslegri breytingu milli ára. Í 159. töflu er breyting milli mánaða og í 160. töflu hlutfallsleg breyting milli mánaða.

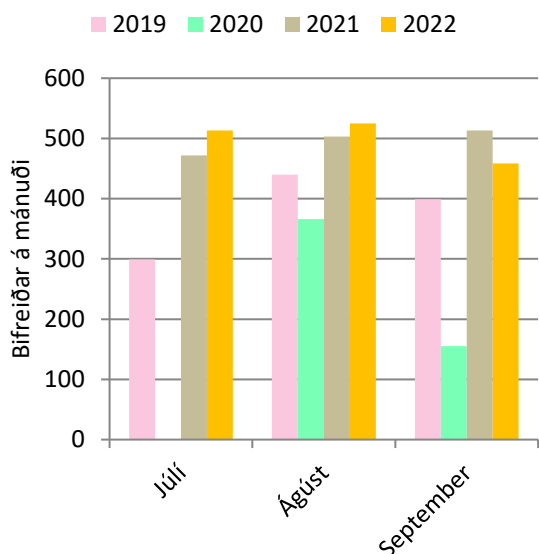

240.mynd. Snæbýli. Bifreiðar á mánuði.

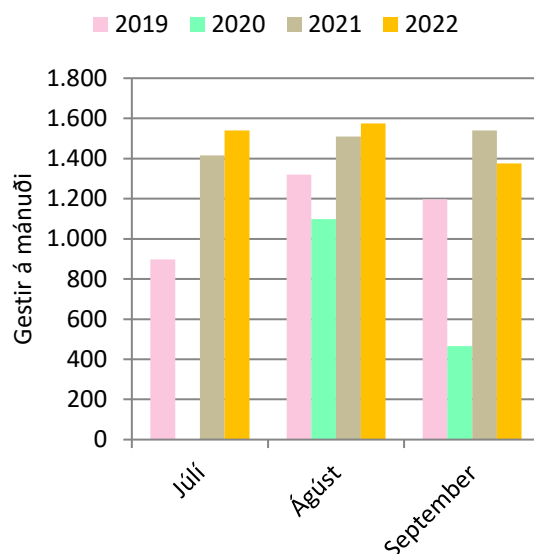

241.mynd. Snæbýli: Gestir á mánuði.

Breytingin í 158., 159. og 160. töflu er á milli ára. Einungis var hægt að reikna heildarbreytingu milli ára milli áranna 2021 og 2022 (158. tafla). Breyting á milli ára er ekki reiknuð nema að aðliggjandi ár séu sambærileg, það er að talið sé í jafn marga mánuði bæði ár. Breytingin er ekki reiknuð ef talið er í tvo mánuði annað árið en þrjú mánuði hitt árið.

158. tafla. Snæbýli: Gestir á mánuði.

	2019	2020	2021	2022
Júlí	897		1.416	1.539
Ágúst	1.320	1.098	1.509	1.575
September	1.197	465	1.539	1.375
Alls:	3.414	1.563	4.464	4.489
Breyting milli ára:				25
Breyting (%):				0,6%

159. tafla. Snæbýli: Breyting milli mánaða í komu gesta.

	2020	2021	2022
Júlí			123
Ágúst	-222	411	66
September	-732	1.074	-164

160. tafla. Snæbýli: Hlutfallsleg breyting milli mánaða í komu gesta.

	2020	2021	2022
Júlí			9%
Ágúst	-17%	37%	4%
September	-61%	231%	-11%

Á 242. mynd er fjöldi bifreiða eftir vikunúmerum og á 243. mynd er fjöldi gesta eftir vikunúmerum. Á þessum myndum má sjá hvenær talning hófst og endaði og hver var fjölmennasta vika sumarsins.

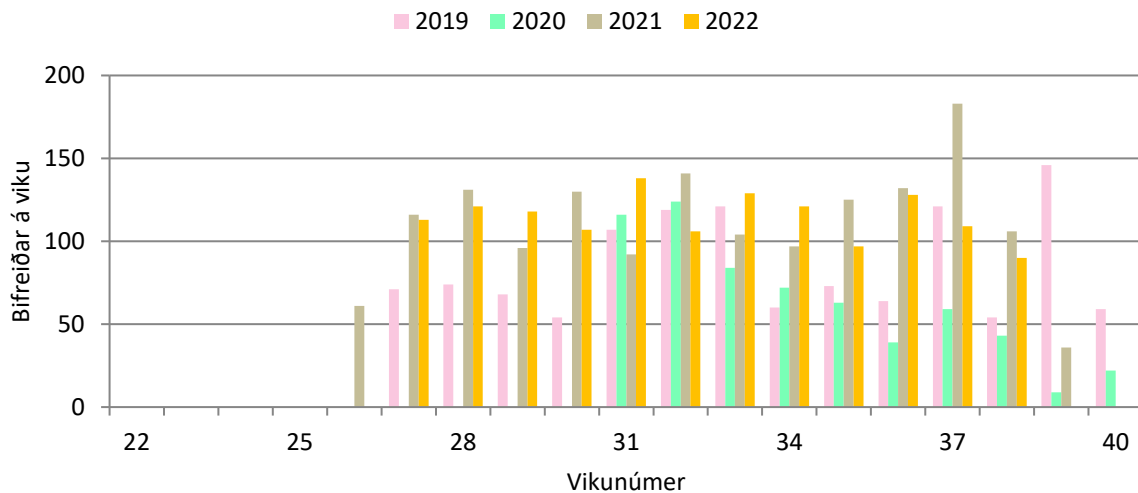

242. mynd. Snæbýli: Bifreiðar á viku.

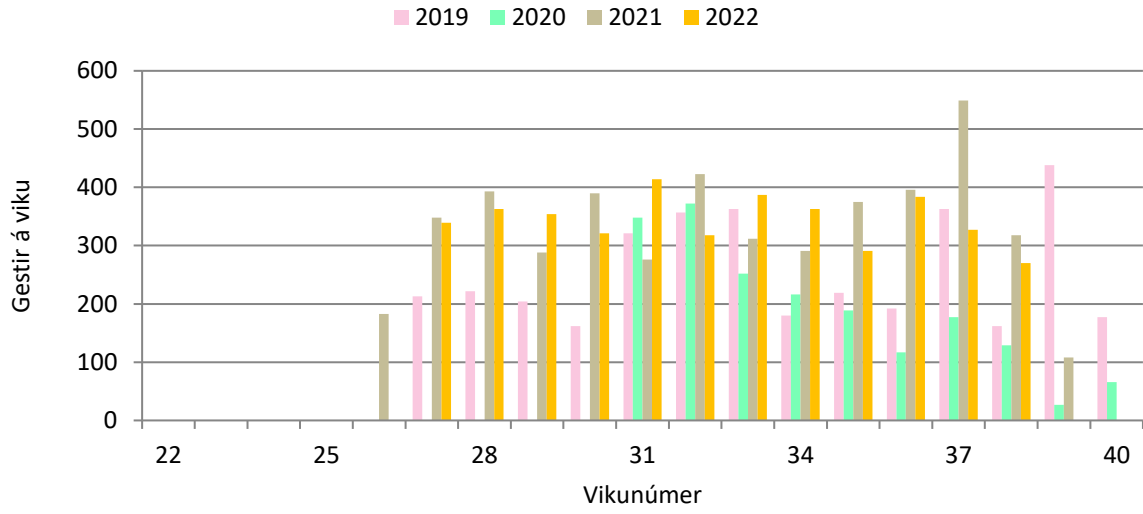

243. mynd. Snæbýli: Gestir á viku.

5.18 Sprengisandur

Í 161. töflu eru ferðatímabilin skilgreind sem sett eru fram í 162. og 163. töflu og á 244. og 245. mynd. Í 162. töflu er meðalfjöldi bifreiða á dag eftir tímabilum og í 163. töflu er meðalfjöldi gesta á dag eftir tímabilum. Á 244. mynd er fjöldi bifreiða eftir tímabilum og á 245. mynd er fjöldi gesta eftir tímabilum. Sumarið 2019 misfórust talningar.

161. tafla. Skilgreind tímabil eftir vikum.

Tímabil	ISO vikur
Vor	28 - 32
Háönn	33 - 37

162. tafla. Sprengisandur: Meðalfjöldi bifreiða á dag.

	2018	2020	2021
Vor	9		
Háönn	54	45	51

163. tafla. Sprengisandur: Meðalfjöldi gesta á dag.

	2018	2020	2021
Vor	31		
Háönn	190	159	179

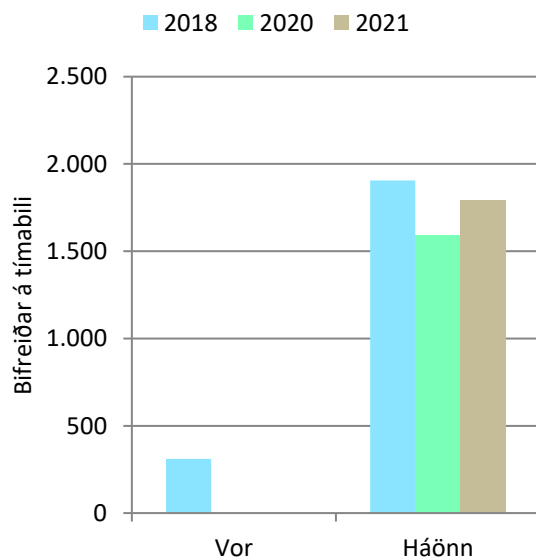

244. mynd. Sprengisandur: Bifreiðar á tímabili.

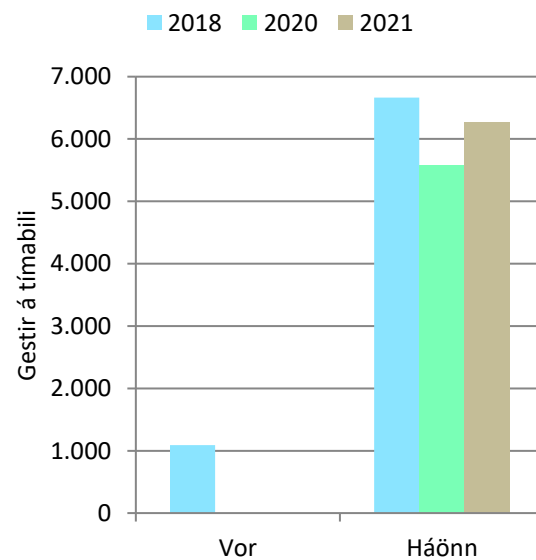

245. mynd. Sprengisandur: Gestir á tímabili.

Á 246. mynd er meðalfjöldi bifreiða á klukkustund á háönn og á 247. mynd er meðalfjöldi gesta á klukkustund á háönn. Á 248. mynd er meðalfjöldi bifreiða eftir vikudögum á háönn og á 249. mynd er meðalfjöldi gesta eftir vikudögum á háönn.

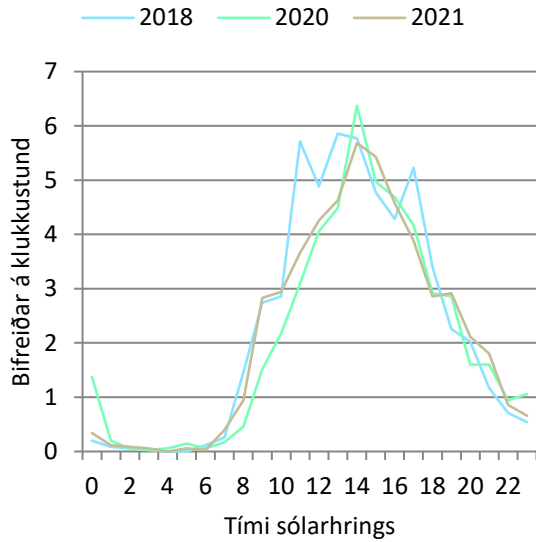

246. mynd. Sprengisandur: Bifreiðar á klst. á háönn.

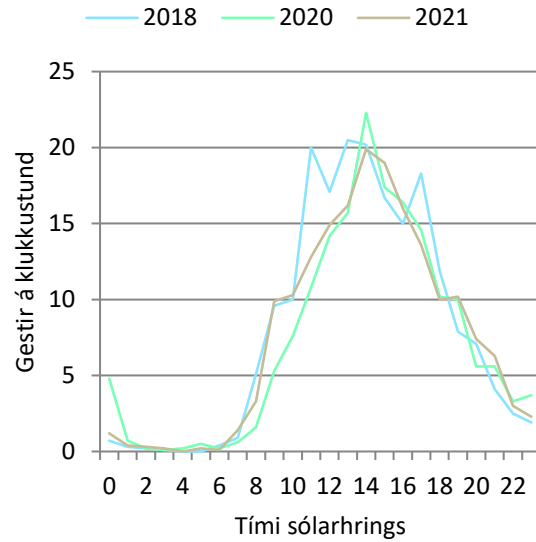

247. mynd. Sprengisandur: Gestir á klst. á háönn.

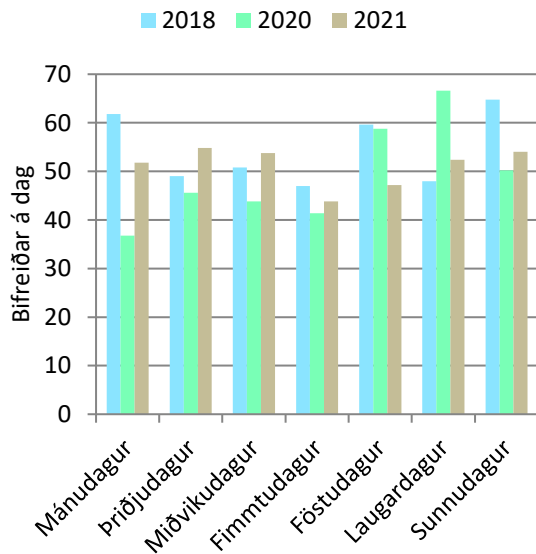

248. mynd. Sprengisandur: Bifreiðar eftir vikudögum á háönn.

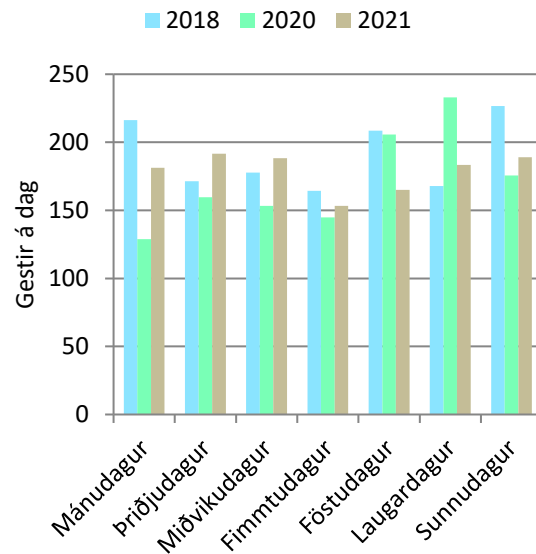

249. mynd. Sprengisandur: Gestir eftir vikudögum á háönn.

Á 250. mynd er fjöldi bifreiða eftir mánuðum og á 251. mynd er fjöldi gesta eftir mánuðum. Í 164. töflu eru sömu upplýsingar og á 251. mynd, ásamt heildarfjölda, breytingu milli ára og hlutfallslegri breytingu milli ára. Í 165. töflu er breyting milli mánaða og í 166. töflu hlutfallsleg breyting milli mánaða.

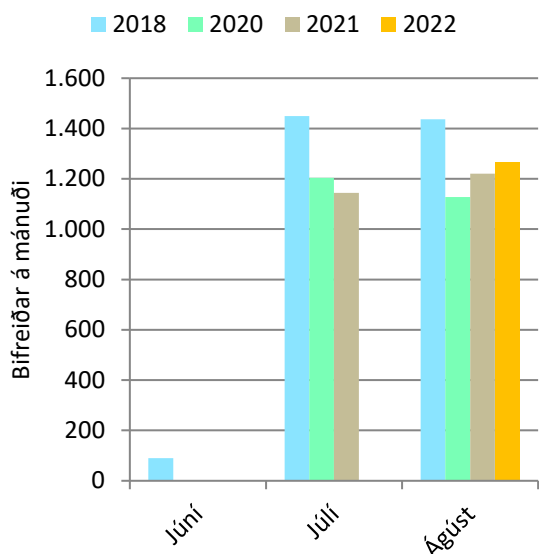

250.mynd. Sprengisandur. Bifreiðar á mánuði.

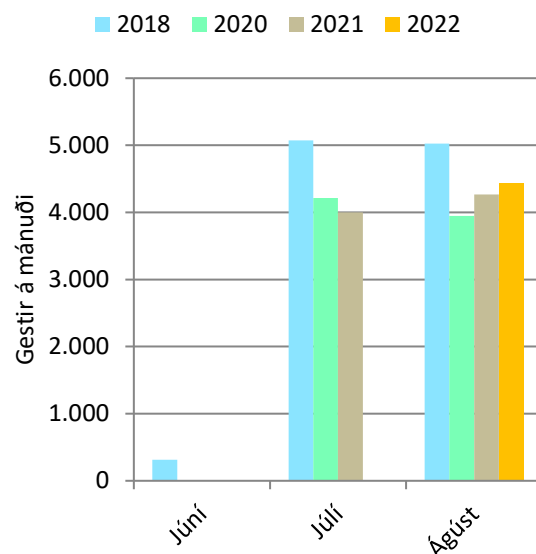

251.mynd. Sprengisandur: Gestir á mánuði.

Breytingin í 164., 165. og 166. töflu er á milli ára. Breyting á milli ára er ekki reiknuð nema að aðliggjandi ár séu sambærileg (164. tafla), það er að talið sé í jafn marga mánuði bæði ár. Breytingin er ekki reiknuð ef talið er í tvo mánuði annað árið en þrjá mánuði hitt árið. Hér var hægt að reikna breytingu á milli árána 2020 og 2021.

164. tafla. Sprengisandur: Gestir á mánuði.

	2018	2020	2021	2022
Júní	315			
Júlí	5.073	4.214	4.002	
Ágúst	5.027	3.946	4.268	4.432
Alls:	10.415	8.160	8.270	4.432
Breyting milli ára:			110	
Breyting (%):			1%	

165. tafla. Sprengisandur: Breyting milli mánaða í komu gesta.

	2018	2020	2021	2022
Júlí	-1.385	-859	-212	
Ágúst	-1.305	-1.081	322	164

166. tafla. Sprengisandur: Hlutfallsleg breyting milli mánaða í komu gesta.

	2018	2020	2021	2022
Júlí	-21%	-17%	-5%	
Ágúst	-21%	-22%	8%	4%

Á 252. mynd er fjöldi bifreiða eftir vikunúmerum og á 253 má sjá hvenær talning hófst og endaði og hver var fjölmennasta vika sumarsins.

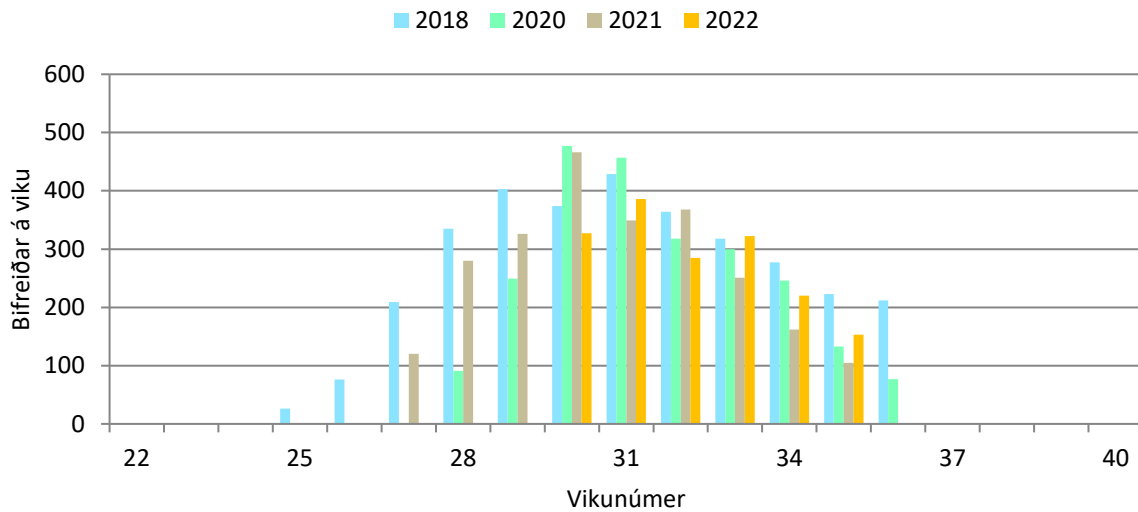

252. mynd. Sprengisandur: Bifreiðar á viku.

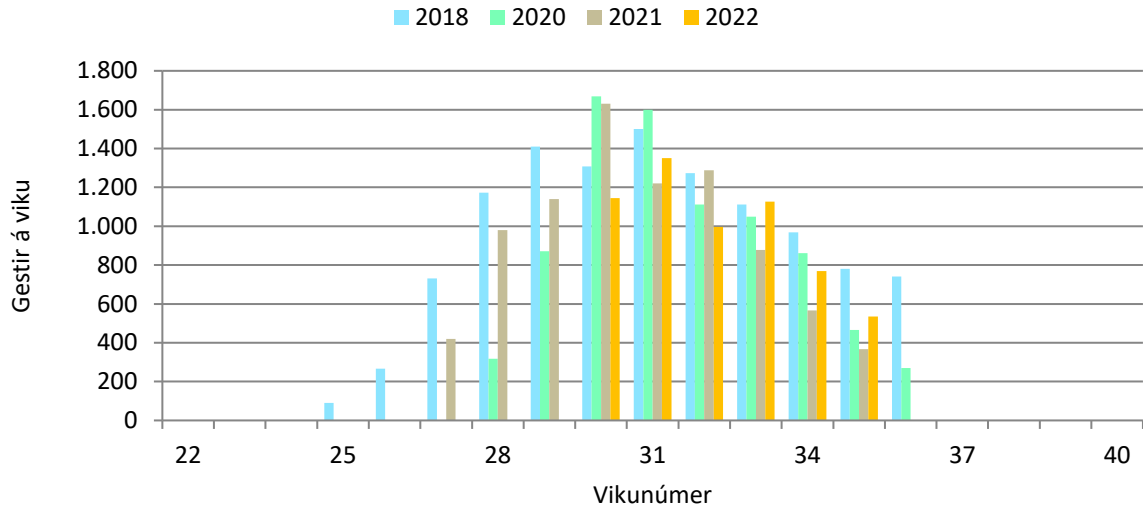

253. mynd. Sprengisandur: Gestir á viku.

5.19 Strangakvísí

Í 167. töflu eru ferðatímabilin skilgreind sem sett eru fram í 168. og 169. töflu og á 254. og 255. mynd. Í 168. töflu er meðalfjöldi bifreiða á dag eftir tímabilum og í 169. töflu er meðalfjöldi gesta á dag eftir tímabilum. Á 254. mynd er fjöldi bifreiða eftir tímabilum og á 255. mynd er fjöldi gesta eftir tímabilum.

167. tafla. Skilgreind tímabil eftir vikum.

Tímabil	ISO vikur
Háönn	28 - 32
Haust	33 - 37

168. tafla. Strangakvísí: Meðalfjöldi bifreiða á dag.

	2018	2019	2020	2021	2022
Háönn	171	184	156	216	148
Haust	167	134	77	98	110

169. tafla. Strangakvísí: Meðalfjöldi gesta á dag.

	2018	2019	2020	2021	2022
Háönn	596	644	544	753	518
Haust	582	467	269	342	384

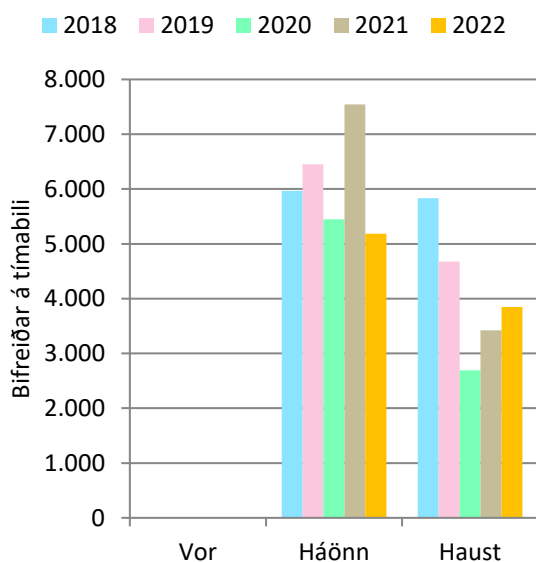

254. mynd. Strangakvísí: Bifreiðar á tímabili.

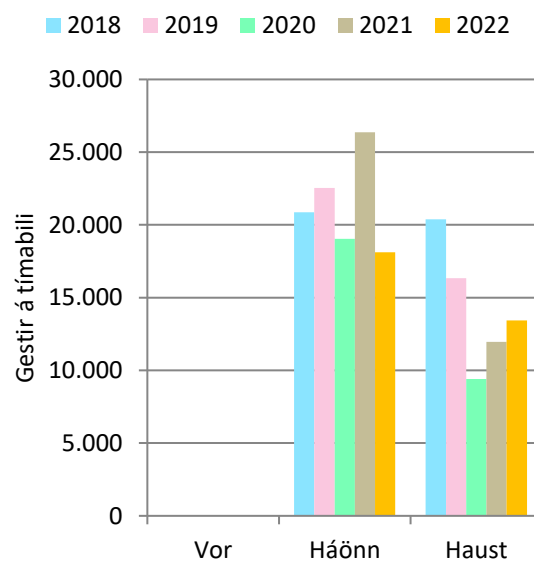

255. mynd. Strangakvísí: Gestir á tímabili.

Á 256. mynd er meðalfjöldi bifreiða á klukkustund á háönn og á 257. mynd er meðalfjöldi gesta á klukkustund á háönn. Á 258. mynd er meðalfjöldi bifreiða eftir vikudögum á háönn og á 259. mynd er meðalfjöldi gesta eftir vikudögum á háönn.

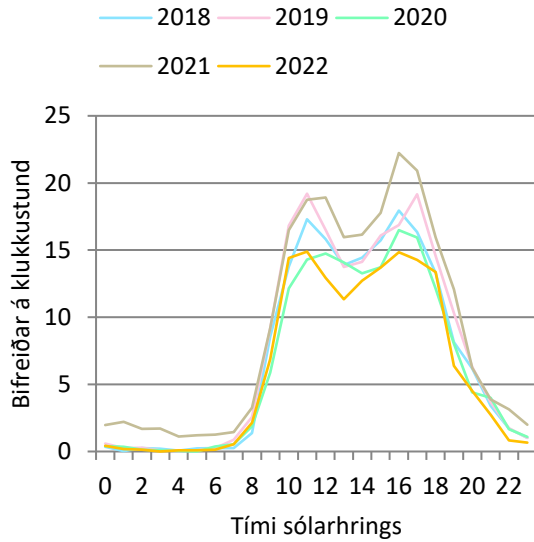

256. mynd. Strangakvísil: Bifreiðar á klst. á háönn.

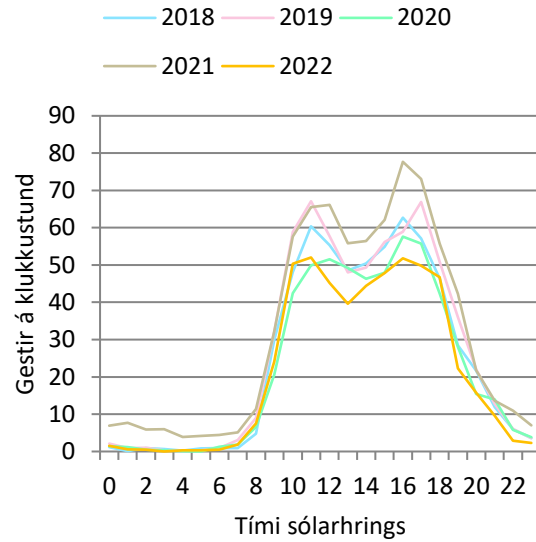

257. mynd. Strangakvísil: Gestir á klst. á háönn.

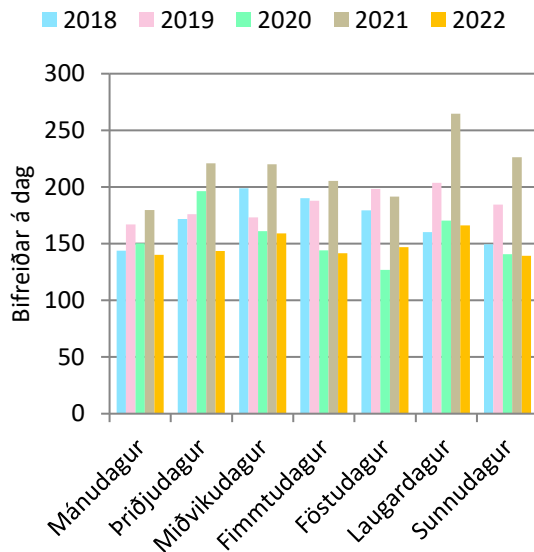

258. mynd. Strangakvísil: Bifreiðar eftir vikudögum á háönn.

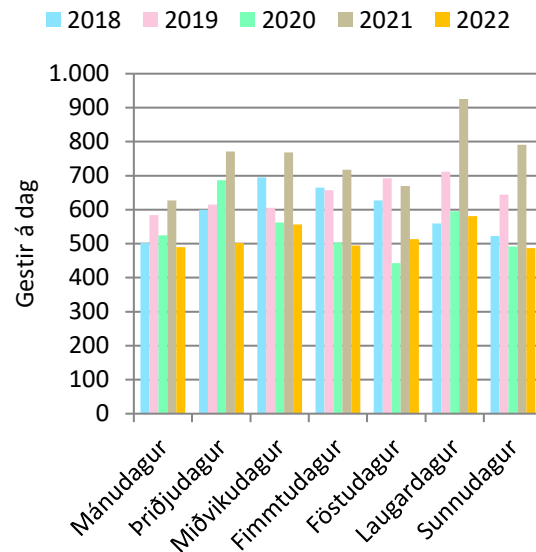

259. mynd. Strangakvísil: Gestir eftir vikudögum á háönn.

Á 260. mynd er fjöldi bifreiða eftir mánuðum og á 261. mynd er fjöldi gesta eftir mánuðum. Í 170. töflu eru sömu upplýsingar og á 261. mynd, ásamt heildarfjölda, breytingu milli ára og hlutfallslegri breytingu milli ára. Í 171. töflu er breyting milli mánaða og í 172. töflu hlutfallsleg breyting milli mánaða.

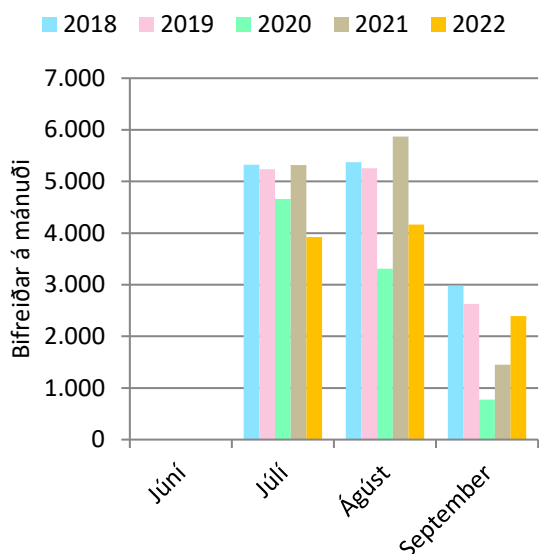

260.mynd. Strangakvísl. Bifreiðar á mánuði.

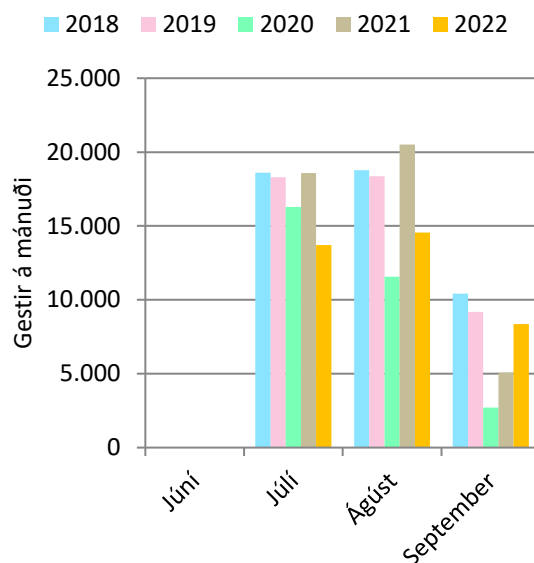

261.mynd. Strangakvísl: Gestir á mánuði.

Breytingin í 170., 171. og 172. töflu er á milli ára, fyrst á milli árána 2017 og 2018, síðan á milli árána 2018 og 2019 og svo framvegis. Síðast er breytingin á milli árána 2021 og 2022.

170. tafla. Strangakvísl: Gestir á mánuði.

	2018	2019	2020	2021	2022
Júlí	18.607	18.300	16.294	18.586	13.719
Ágúst	18.782	18.366	11.556	20.501	14.547
September	10.420	9.187	2.698	5.067	8.363
Alls:	47.809	45.852	30.547	44.154	36.628
Breyting milli ára:	9.180	-1.957	-15.305	13.607	-7.526
Breyting (%):	24%	-4%	-33%	45%	-17%

171. tafla. Strangakvísl: Breyting milli mánaða í komu gesta.

	2018	2019	2020	2021	2022
Júlí	3.153	-307	-2.006	2.292	-4.868
Ágúst	2.633	-416	-6.810	8.945	-5.954
September	3.394	-1.233	-6.489	2.369	3.296

172. tafla. Strangakvísl: Hlutfallsleg breyting milli mánaða í komu gesta.

	2018	2019	2020	2021	2022
Júlí	20%	-2%	-11%	14%	-26%
Ágúst	16%	-2%	-37%	77%	-29%
September	48%	-12%	-71%	88%	65%

Á 262. mynd er fjöldi bifreiða eftir vikunúmerum og á 263. mynd er fjöldi gesta eftir vikunúmerum. Á þessum myndum má sjá hvenær talning hófst og endaði og hver var fjölmennasta vika sumarsins.

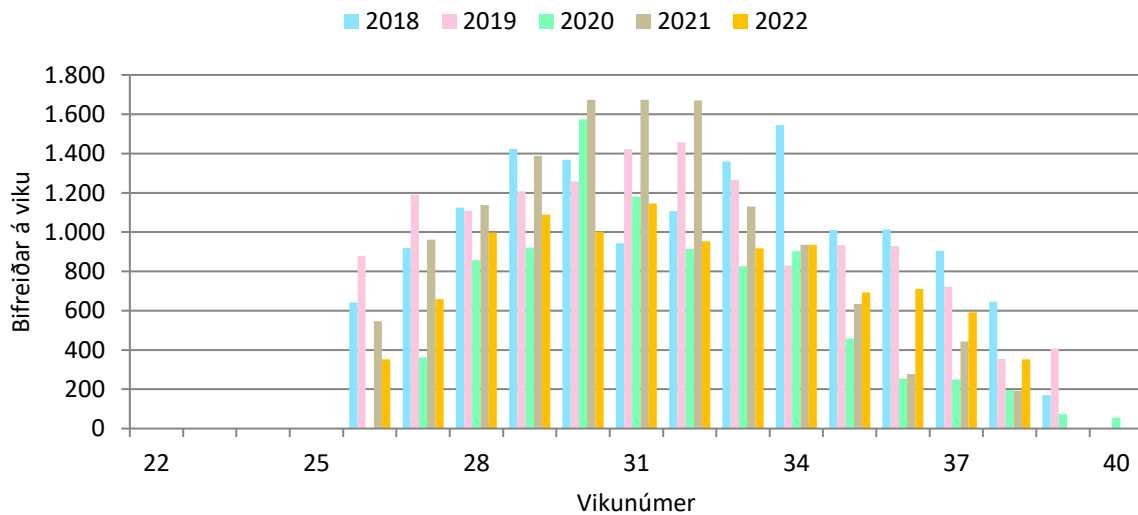

262. mynd. Strangakvísl: Bifreiðar á viku.

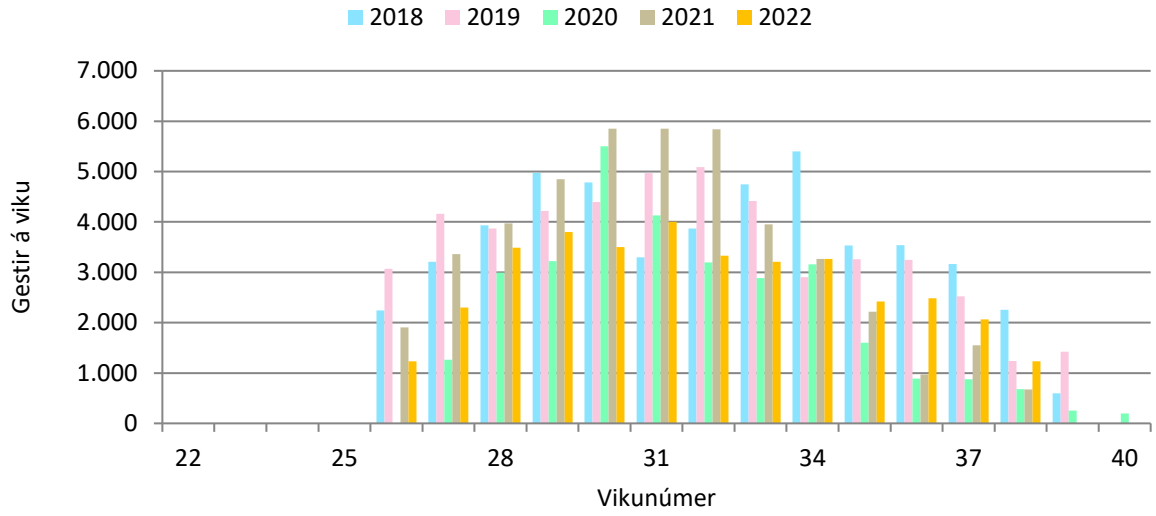

263. mynd. Strangakvísl: Gestir á viku.

5.20 Tjarnargígur

Í 173. töflu eru ferðatímabilin skilgreind sem sett eru fram í 174. töflu og á 264. mynd. Í 174. töflu er meðalfjöldi gesta á dag eftir tímabilum. Á 264. mynd fjöldi gesta eftir tímabilum. Talningar misfórust sumarið 2019.

173. tafla. Skilgreind tímabil eftir vikum.

Tímabil	ISO vikur
Háönn	28 - 32
Haust	33 - 37

174. tafla. Tjarnargígur: Meðalfjöldi gesta á dag.

	2018	2020	2021	2022
Háönn	108	107	87	113
Haust		53	36	49

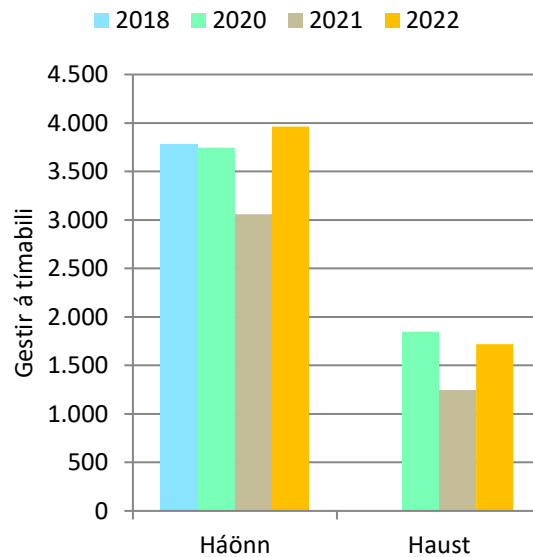

264. mynd. Tjarnargígur: Gestir á tímabili.

Á 265. mynd er meðalfjöldi gesta á klukkustund á háönn. Á 266. mynd er meðalfjöldi gesta eftir vikudögum á háönn.

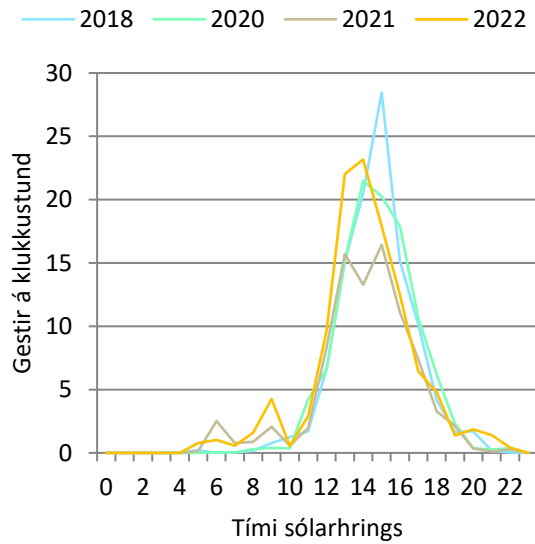

265. mynd: Tjarnargígur: Gestir á klst. á háönn.

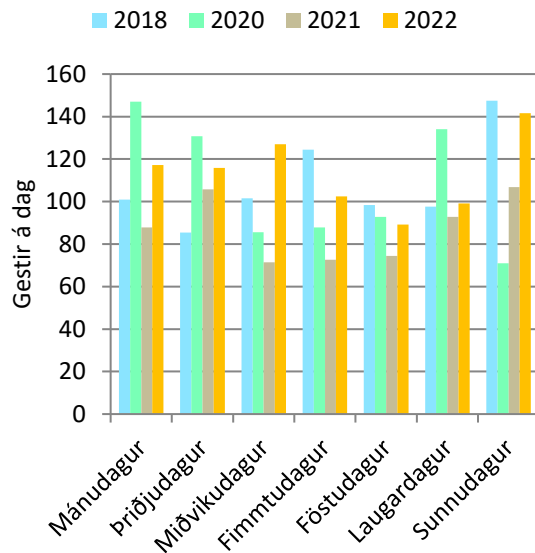

266. mynd. Tjarnargígur: Gestir eftir vikudögum á háönn.

Á 267. mynd er fjöldi gesta eftir mánuðum. Í 175. töflu eru sömu upplýsingar og á 267. mynd, ásamt heildarfjölda, breytingu milli ára og hlutfallslegri breytingu milli ára. Í 176. töflu er breyting milli mánaða og í 177. töflu er hlutfallsleg breyting milli mánaða.

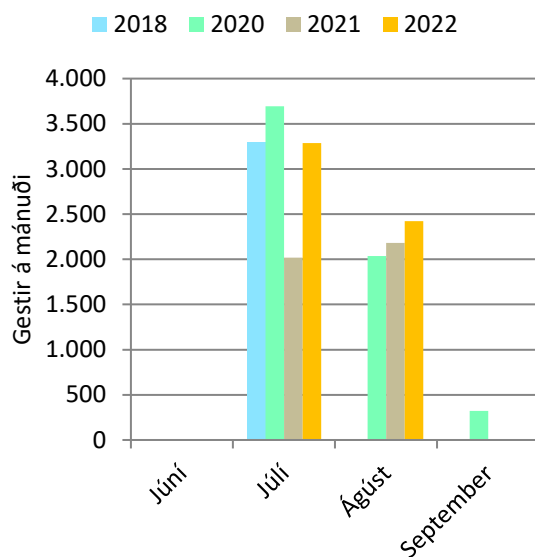

267.mynd. Tjarnargígur: Gestir á mánuði.

Í 175. töflu er breytingin reiknuð á milli áranna 2021 og 2022, það fjölgaði um 37%. Breyting á milli ára er ekki reiknuð nema að aðliggjandi ár séu sambærileg, það er að talið sé í jafn marga mánuði bæði ár. Breytingin er ekki reiknuð ef talið er í tvo mánuði annað árið en einn mánuð hitt árið. Breytingin í 176. og 177. töflu er á milli mánaða, fyrst á milli áranna 2017 og 2018, síðan á milli áranna 2020 og 2021 og svo á milli áranna 2021 og 2022.

175. tafla. Tjarnargígur: Gestir á mánuði.

	2018	2020	2021	2022
Júlí	3.294	3.695	2.019	3.596
Ágúst		2.035	2.183	2.154
September		321		
Alls:	3.294	6.051	4.202	5.750
Breyting milli ára:				1.548
Breyting (%):				37%

176. tafla. Tjarnargígur: Breyting milli mánaða í komu gesta.

	2018	2021	2022
Júlí	-316	-1.676	1.577
Ágúst		148	-29

177. tafla. Tjarnargígur: Hlutfallsleg breyting milli mánaða í komu gesta.

	2018	2021	2022
Júlí	-9%	-45%	78%
Ágúst		7%	-1%

Á 268. mynd er fjöldi gesta eftir vikunúmerum. Þar má sjá hvenær talning hófst og endaði og hver var fjölmennasta vika sumarsins.

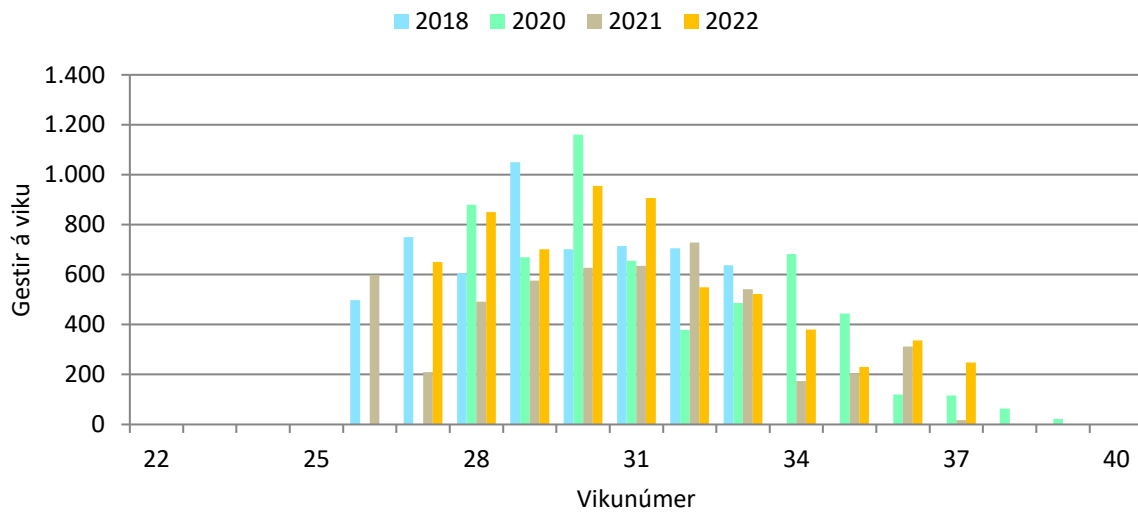

268. mynd. Tjarnargígur: Gestir á viku.

5.21 Þóristindur

Í 178. töflu eru ferðatímabilin skilgreind sem sett eru fram í 179. og 180. töflu og á 269. og 270. mynd. Í 179. töflu er meðalfjöldi bifreiða á dag eftir tímabilum og í 180. töflu er meðalfjöldi gesta á dag eftir tímabilum. Á 269. mynd er fjöldi bifreiða eftir tímabilum og á 270. mynd er fjöldi gesta eftir tímabilum.

178. tafla. Skilgreind tímabil eftir vikum.

Tímabil	ISO vikur
Vor	23 - 27
Háönn	28 - 32
Haust	33 - 37

179. tafla. Þóristindur: Meðalfjöldi bifreiða á dag.

	2018	2019	2020	2021	2022
Vor		20			
Háönn	30	35	35	37	33
Haust	20	19	19	17	18

180. tafla. Þóristindur: Meðalfjöldi gesta á dag.

	2018	2019	2020	2021	2022
Vor		70			
Háönn	106	121	121	131	115
Haust	68	66	68	60	63

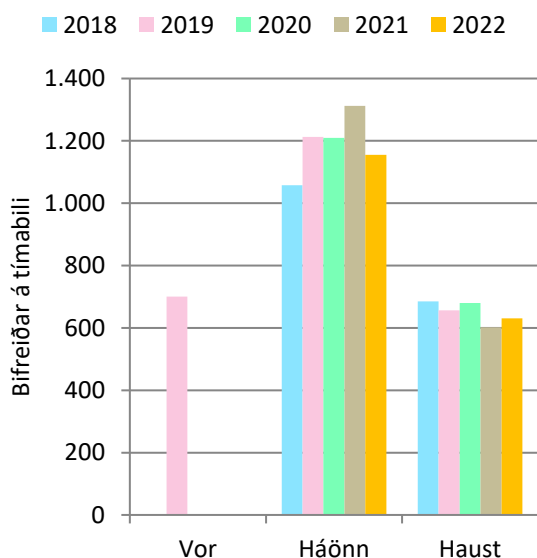

269. mynd. Þóristindur: Bifreiðar á tímabili.

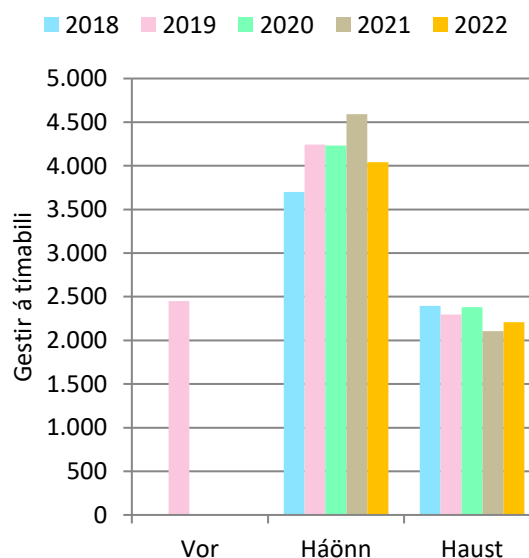

270. mynd. Þóristindur: Gestir á tímabili.

Á 271. mynd er meðalfjöldi bifreiða á klukkustund á háönn og á 272. mynd er meðalfjöldi gesta á klukkustund á háönn. Á 273. mynd er meðalfjöldi bifreiða eftir vikudögum á háönn og á 274. mynd er meðalfjöldi gesta eftir vikudögum á háönn.

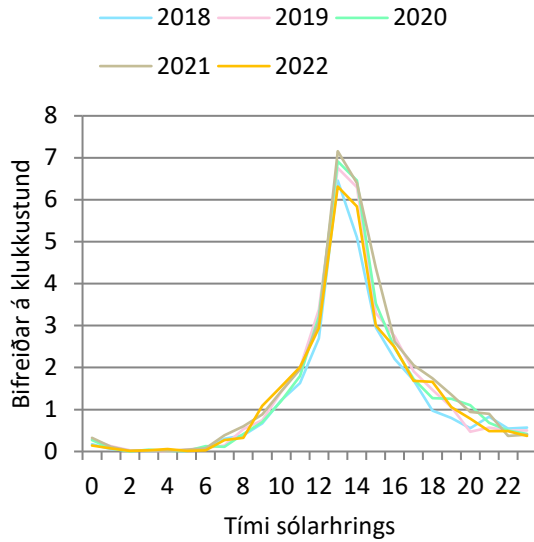

271. mynd. Þóristindur: Bifreiðar á klst. á háönn.

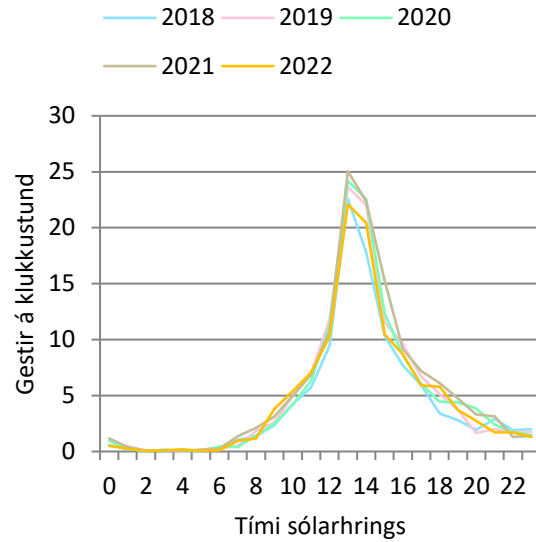

272. mynd. Þóristindur: Gestir á klst. á háönn.

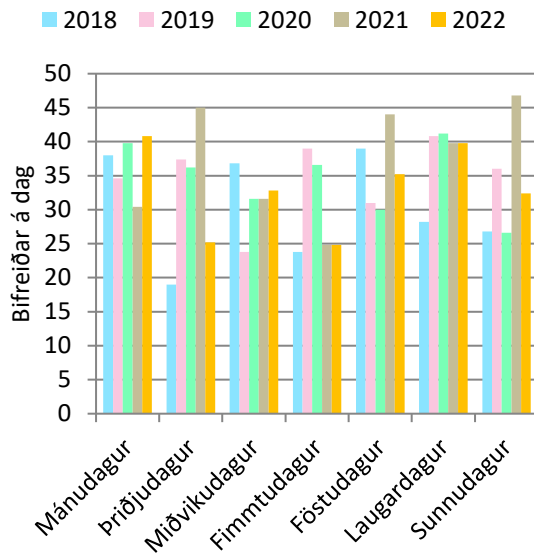

273. mynd. Þóristindur: Bifreiðar eftir vikudögum á háönn.

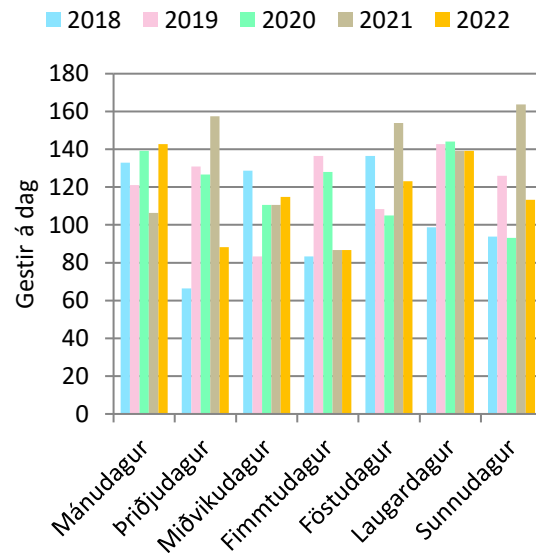

274. mynd. Þóristindur: Gestir eftir vikudögum á háönn.

Á 275. mynd er fjöldi bifreiða eftir mánuðum og á 276. mynd er fjöldi gesta eftir mánuðum. Í 181. töflu eru sömu upplýsingar og á 276. mynd, ásamt heildarfjölda, breytingu milli ára og hlutfallslegri breytingu milli ára. Í 182. töflu er breyting milli mánaða og í 183. töflu hlutfallsleg breyting milli mánaða.

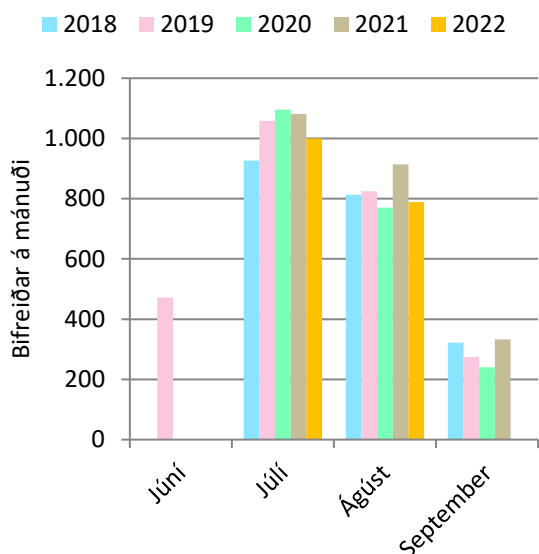

275.mynd. Þóristindur. Bifreiðar á mánuði.

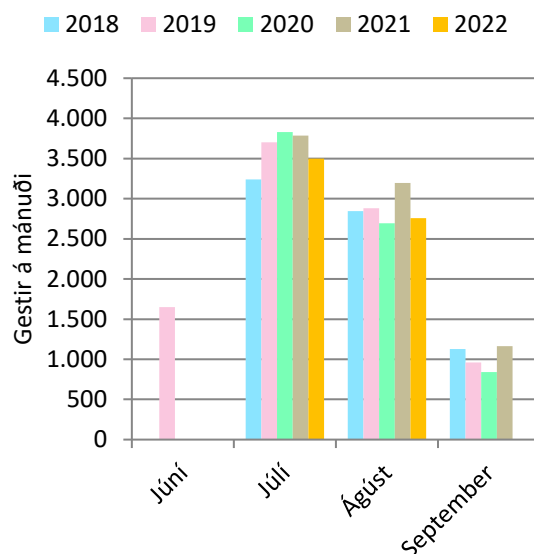

276.mynd. Þóristindur: Gestir á mánuði.

Breytingin í 181., 182. og 183. töflu er á milli ára. Í 181. töflu er breytingin fyrst á milli áranna 2017 og 2018 og svo á 2020 og 2021. Breyting á milli ára er ekki reiknuð nema að aðliggjandi ár séu sambærileg, það er að talið sé í jafn marga mánuði bæði ár. Breytingin er ekki reiknuð ef talið er í tvo mánuði annað árið en þrjá mánuði hitt árið.

181. tafla. Þóristindur: Gestir á mánuði.

	2018	2019	2020	2021	2022
Júní		1.650			
Júlí	3.240	3.701	3.831	3.784	3.498
Ágúst	2.844	2.883	2.694	3.198	2.757
September	1.126	959	840	1.164	
Alls:	7.210	9.192	7.364	8.146	6.255
Breyting milli ára:	-504			782	
Breyting (%):	-7%			11%	

182. tafla. Þóristindur: Breyting milli mánaða í komu gesta.

	2018	2019	2020	2021	2022
Júlí	-318	462	129	-47	-285
Ágúst	0	38	-189	504	-441
September	-185	-168	-119	325	

183. tafla. Þóristindur: Hlutfallsleg breyting milli mánaða í komu gesta.

	2018	2019	2020	2021	2022
Júlí	-9%	14%	3%	-1%	-8%
Ágúst	0%	1%	-7%	19%	-14%
September	-14%	-15%	-12%	39%	

Á 277. mynd er fjöldi bifreiða eftir vikunúmerum og á 278. mynd er fjöldi gesta eftir vikunúmerum. Á þessum myndum má sjá hvenær talning hófst og endaði og hver var fjölmennasta vika sumarsins.

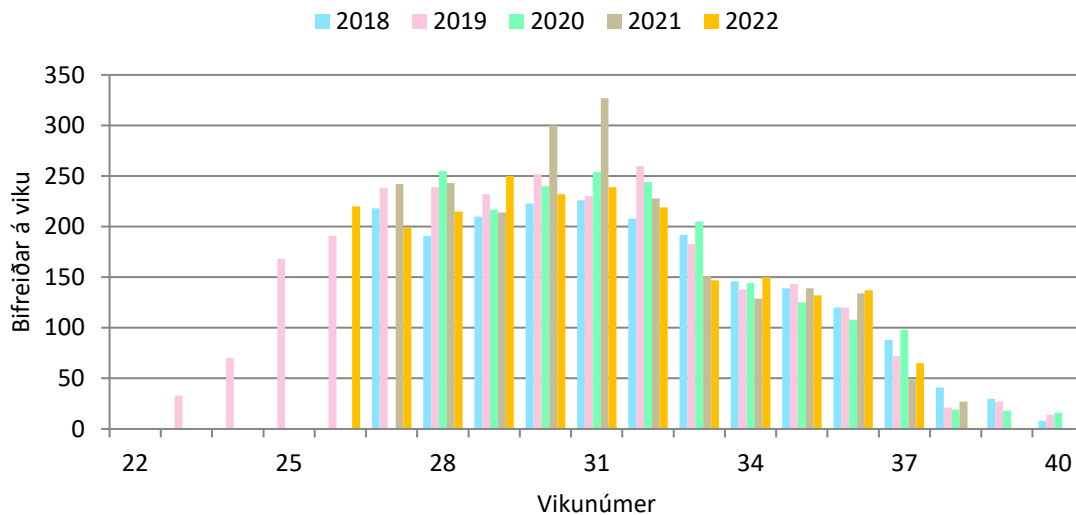

277. mynd. Þóristindur: Bifreiðar á viku.

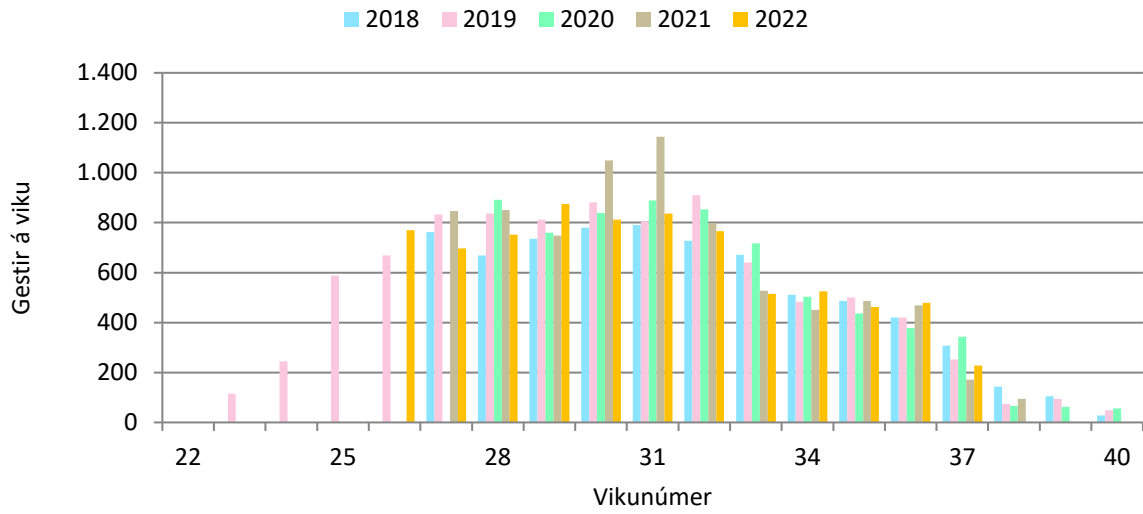

278. mynd. Þóristindur: Gestir á viku.

5.22 Öldufell

Í 184. töflu eru ferðatímabilin skilgreind sem sett eru fram í 185. og 186. töflu og á 279. og 280. mynd. Í 185. töflu er meðalfjöldi bifreiða á dag eftir tímabilum og í 186. töflu er meðalfjöldi gesta á dag eftir tímabilum. Á 279. mynd er fjöldi bifreiða eftir tímabilum og á 280. mynd er fjöldi gesta eftir tímabilum. Sumarið 2018 var ekki talið við Öldufell.

184. tafla. Skilgreind tímabil eftir vikum.

Tímabil	ISO vikur
Háönn	28 - 32
Haust	33 - 37

185. tafla. Öldufell: Meðalfjöldi bifreiða á dag.

	2019	2021	2022
Háönn	15	21	20
Haust	11	17	22

186. tafla. Öldufell: Meðalfjöldi gesta á dag.

	2019	2021	2022
Háönn	53	73	69
Haust	38	58	78

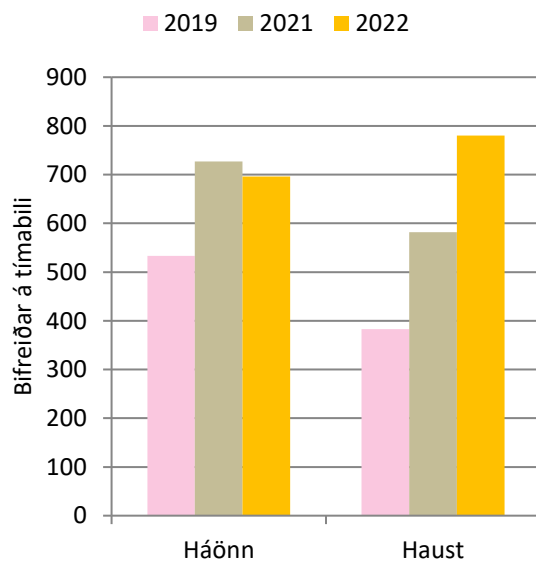

279. mynd. Öldufell: Bifreiðar á tímabili.

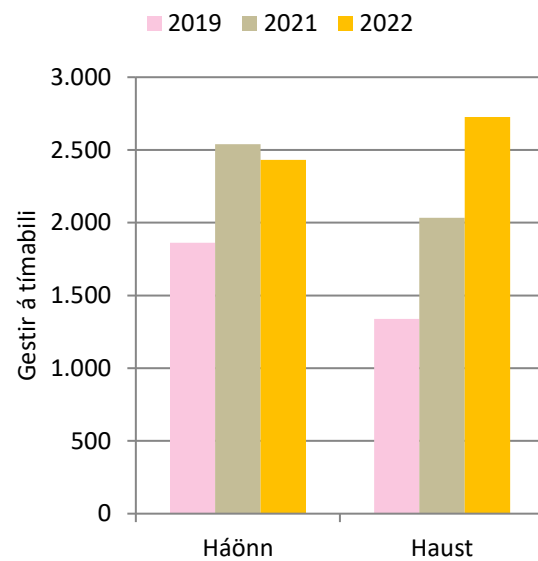

280. mynd. Öldufell: Gestir á tímabili.

Á 281. mynd er meðalfjöldi bifreiða á klukkustund á háönn og á 282. mynd er meðalfjöldi gesta á klukkustund á háönn. Á 283. mynd er meðalfjöldi bifreiða eftir vikudögum á háönn og á 284. mynd er meðalfjöldi gesta eftir vikudögum á háönn.

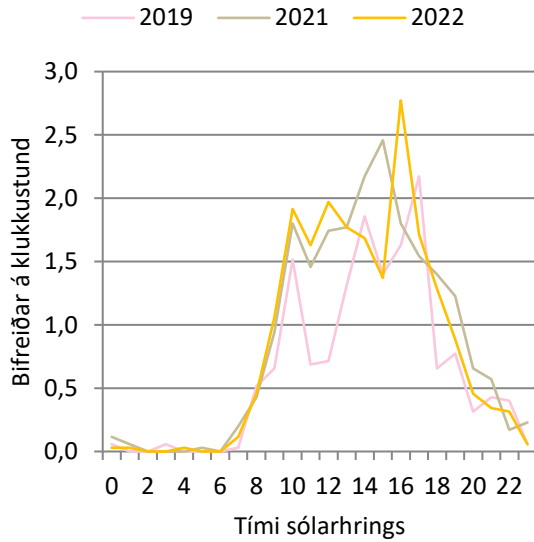

281. mynd. Öldufell: Bifreiðar á klst. á háönn.

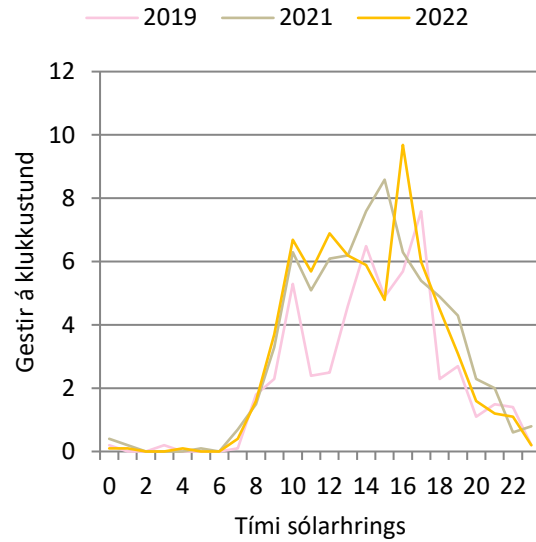

282. mynd: Öldufell: Gestir á klst. á háönn.

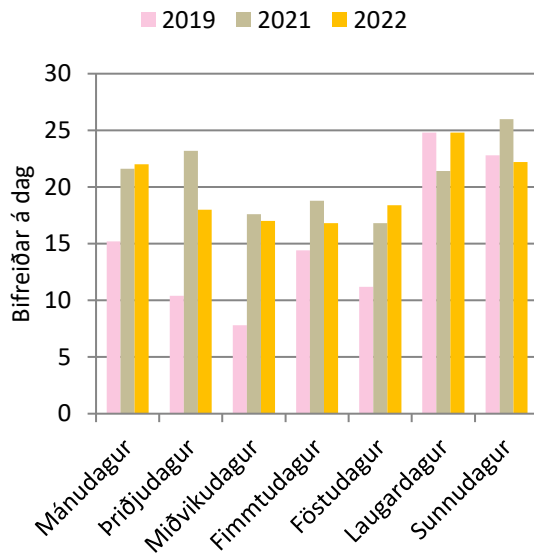

283. mynd. Öldufell: Bifreiðar eftir vikudögum á háönn.

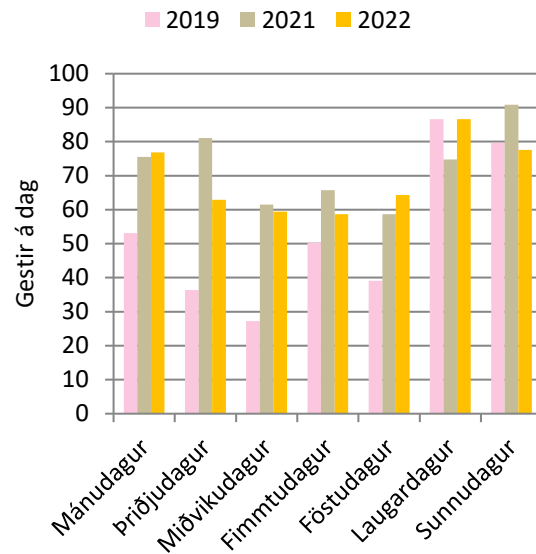

284. mynd. Öldufell: Gestir eftir vikudögum á háönn.

Á 285. mynd er fjöldi bifreiða eftir mánuðum og á 286. mynd er fjöldi gesta eftir mánuðum. Í 187. töflu eru sömu upplýsingar og á 286. mynd, ásamt heildarfjölda, breytingu milli ára og hlutfallslegri breytingu milli ára. Í 188. töflu er breyting milli mánaða og í 189. töflu hlutfallsleg breyting milli mánaða.

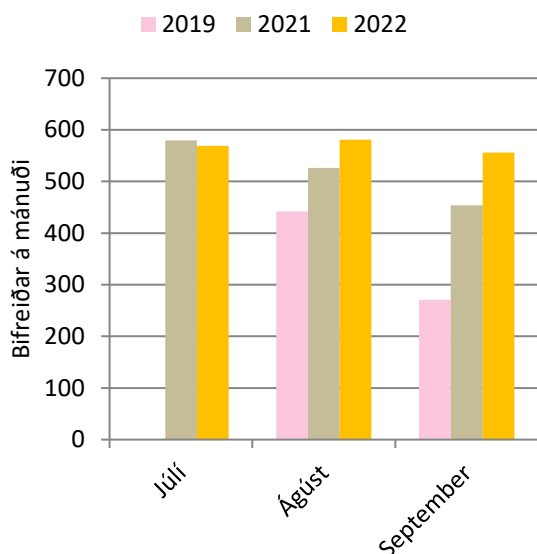

285.mynd. Öldufell. Bifreiðar á mánuði.

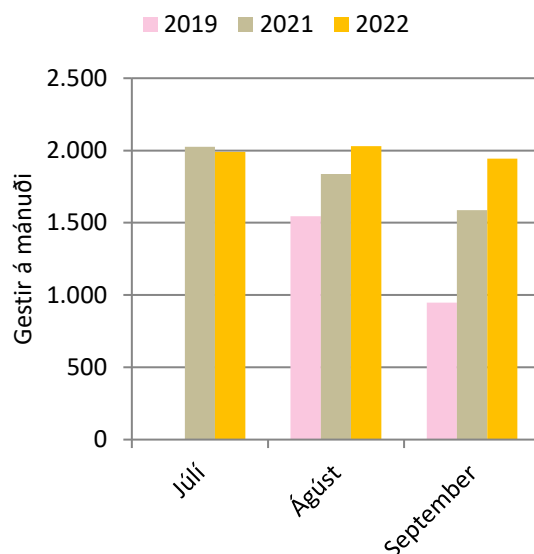

286.mynd. Öldufell: Gestir á mánuði.

Breytingin í 187., 188. og 189. töflu er á milli ára. Einungis var hægt að reikna út breytingu á milli árána 2021 og 2022. Breyting á milli ára er ekki reiknuð nema að aðliggjandi ár séu sambærileg, það er að talið sé í jafn marga mánuði bæði ár. Breytingin er ekki reiknuð ef talið er í tvo mánuði annað árið en þrjá mánuði hitt árið.

187. tafla. Öldufell: Gestir á mánuði.

	2019	2021	2022
Júlí		2.026	1.989
Ágúst	1.544	1.838	2.030
September	947	1.586	1.943
Alls:	2.491	5.450	5.962
Breyting milli ára:			512
Breyting (%):			9%

188. tafla. Öldufell: Breyting milli mánaða í komu gesta.

	2022
Júlí	-37
Ágúst	192
September	356

189. tafla. Öldufell: Hlutfallsleg breyting milli mánaða í komu gesta.

	2022
Júlí	-2%
Ágúst	10%
September	22%

Á 287. mynd er fjöldi bifreiða eftir vikunúmerum og á 288. mynd er fjöldi gesta eftir vikunúmerum. Á þessum myndum má sjá hvenær talning hófst og endaði og hver var fjölmennasta vika sumarsins.

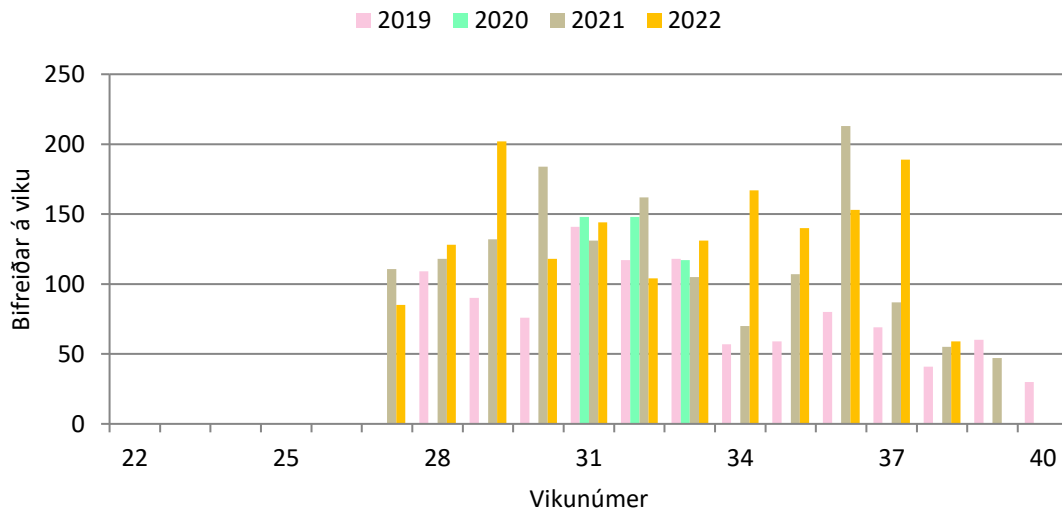

287. mynd. Öldufell: Bifreiðar á viku.

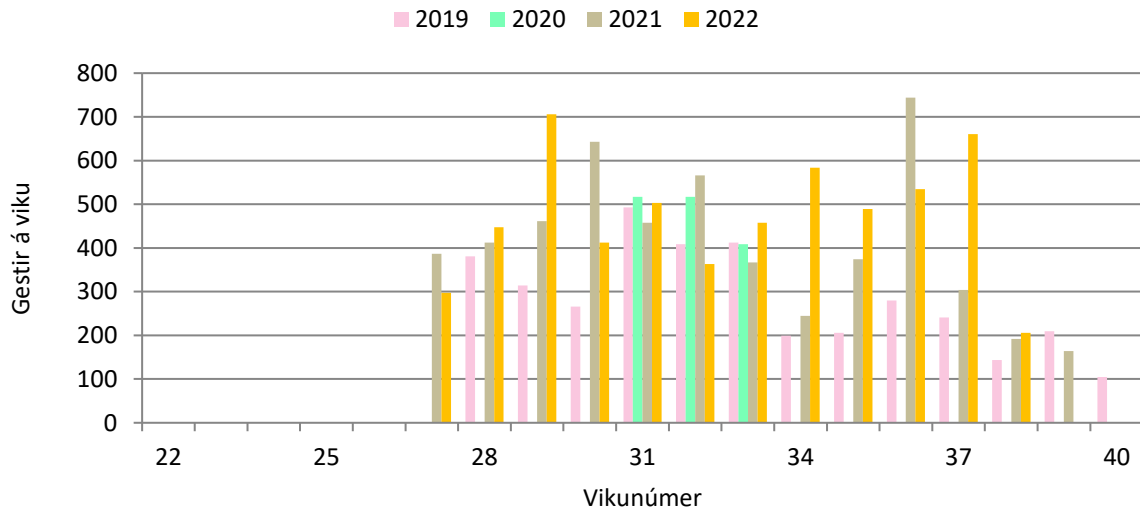

288. mynd. Öldufell: Gestir á viku.

6 Austursvæði

Á Austursvæðinu eru einungis bifreiðateljarar.

Kafli	Staður
6.1	Hvannarlindir
6.2	Hveragil
6.3	Kverkfjöll
6.4	Snæfell

6.1 Hvannalindir

Í 190. töflu eru ferðatímabilin skilgreind sem sett eru fram í 191. og 192. töflu og á 289. og 290. mynd. Í 191. töflu er meðalfjöldi bifreiða á dag eftir tímabilum og í 192. töflu er meðalfjöldi gesta á dag eftir tímabilum. Á 289. mynd er fjöldi bifreiða eftir tímabilum og á 290. mynd er fjöldi gesta eftir tímabilum. Sumarið 2022 taldi teljarinn ekki.

190. tafla. Skilgreind tímabil eftir vikum.

Tímabil	ISO vikur
Háönn	28 - 32
Haust	33 - 37

191. tafla. Hvannalindir: Meðalfjöldi bifreiða á dag.

	2018	2019	2020	2021
Háönn	11	10	11	10
Haust	6	5	6	5

192. tafla. Hvannalindir: Meðalfjöldi gesta á dag.

	2018	2019	2020	2021
Háönn	39	36	40	36
Haust	21	17	19	17

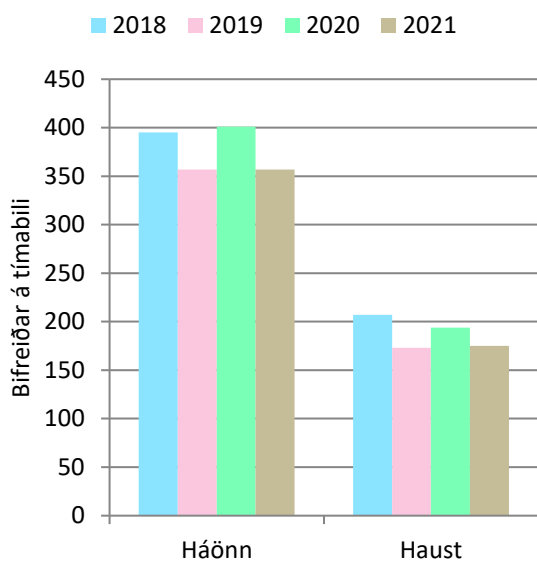

289. mynd. Hvannalindir: Bifreiðar á tímabili.

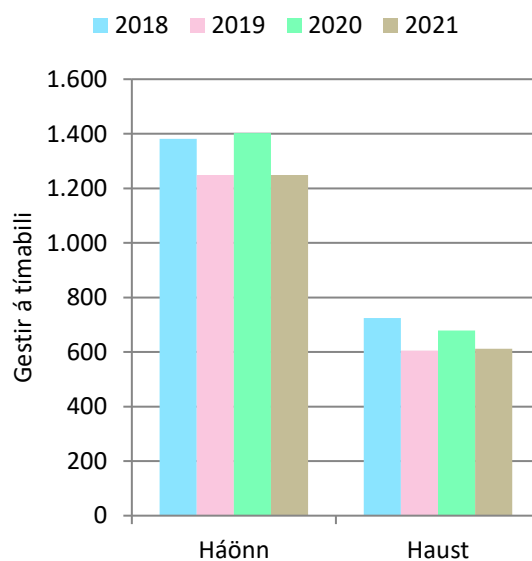

290. mynd. Hvannalindir: Gestir á tímabili.

Á 291. mynd er meðalfjöldi bifreiða á klukkustund á háönn og á 292. mynd er meðalfjöldi gesta á klukkustund á háönn. Á 293. mynd er meðalfjöldi bifreiða eftir vikudögum á háönn og á 294. mynd er meðalfjöldi gesta eftir vikudögum á háönn.

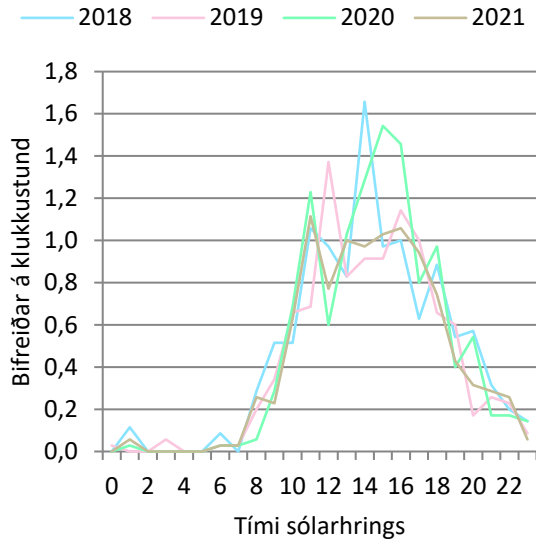

291. mynd. Hvannalindir: Bifreiðar á klst. á háönn.

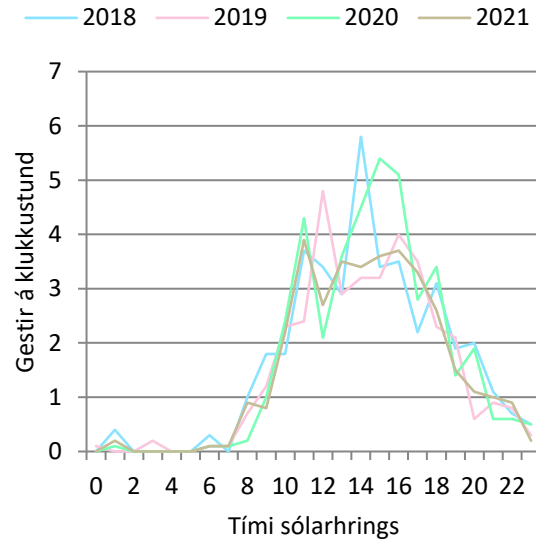

292. mynd. Hvannalindir: Gestir á klst. á háönn.

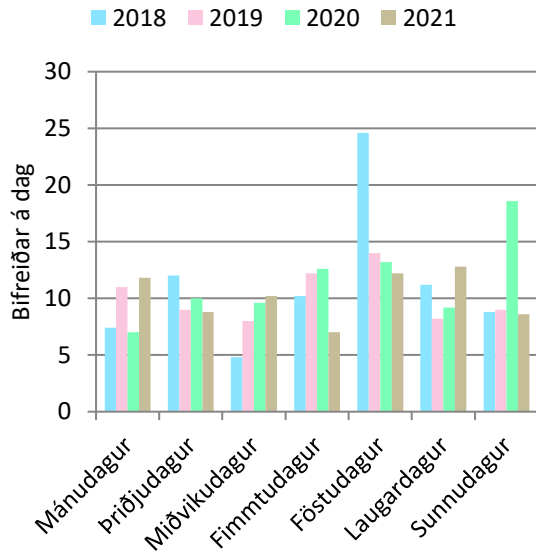

293. mynd. Hvannalindir: Bifreiðar eftir vikudögum á háönn.

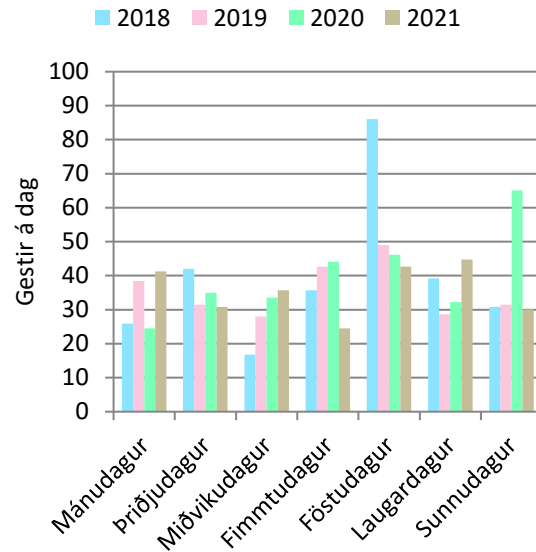

294. mynd. Hvannalindir: Gestir eftir vikudögum á háönn.

Á 295. mynd er fjöldi bifreiða eftir mánuðum og á 296. mynd er fjöldi gesta eftir mánuðum. Í 193. töflu eru sömu upplýsingar og á 296. mynd, ásamt heildarfjölda, breytingu milli ára og hlutfallslegri breytingu á milli ára. Í 194. töflu er breyting milli mánaða og í 195. töflu hlutfallsleg breyting milli mánaða.

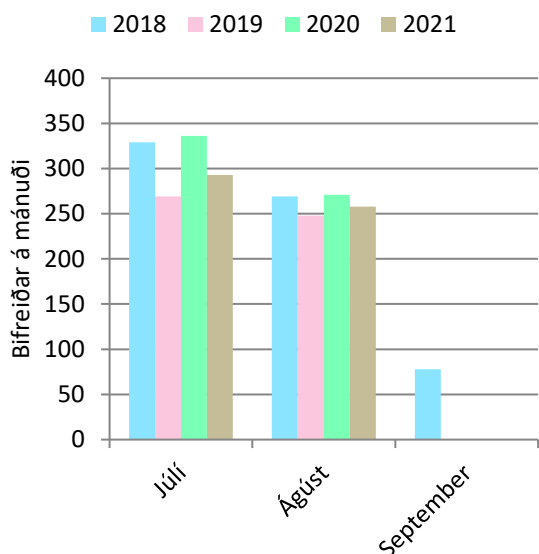

295.mynd. Hvannalindir. Bifreiðar á mánuði.

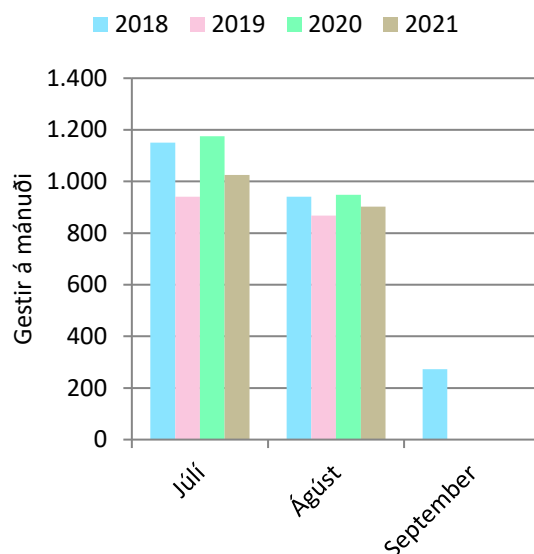

296.mynd. Hvannalindir: Gestir á mánuði.

Breytingin í 193., 194. og 195. töflu er á milli ára. Breyting á milli ára er ekki reiknuð nema að aðliggjandi ár séu sambærileg (193. tafla), það er að talið sé í jafn marga mánuði bæði ár. Breytingin er ekki reiknuð ef talið er í tvo mánuði annað árið en þrjú mánuði hitt árið. Breyting er reiknuð á milli árána 2017 og 2018, síðan á milli 2019 og 2020 og svo 2020 og 2021.

193. tafla. Hvannalindir: Gestir á mánuði.

	2018	2019	2020	2021
Júlí	1.151	941	1.175	1.025
Ágúst	941	868	948	903
September	273			
Alls:	2.365	1.809	2.124	1.928
Breyting milli ára:	0		315	-196
Breyting (%):	0%		17%	-9%

194. tafla. Hvannalindir: Breyting milli mánaða í komu gesta.

	2018	2019	2020	2021
Júlí	31	-210	234	-150
Ágúst	14	-73	80	-45
September	-45			

195. tafla. Hvannalindir: Hlutfallsleg breyting milli mánaða í komu gesta.

	2018	2019	2020	2021
Júlí	3%	-18%	25%	-13%
Ágúst	2%	-8%	9%	-5%
September	-14%			

Á 297. mynd er fjöldi bifreiða eftir vikunúmerum og á 298. mynd er fjöldi gesta eftir vikunúmerum. Á þessum myndum má sjá hvenær talning hófst og endaði og hver var fjölmennasta vika sumarsins.

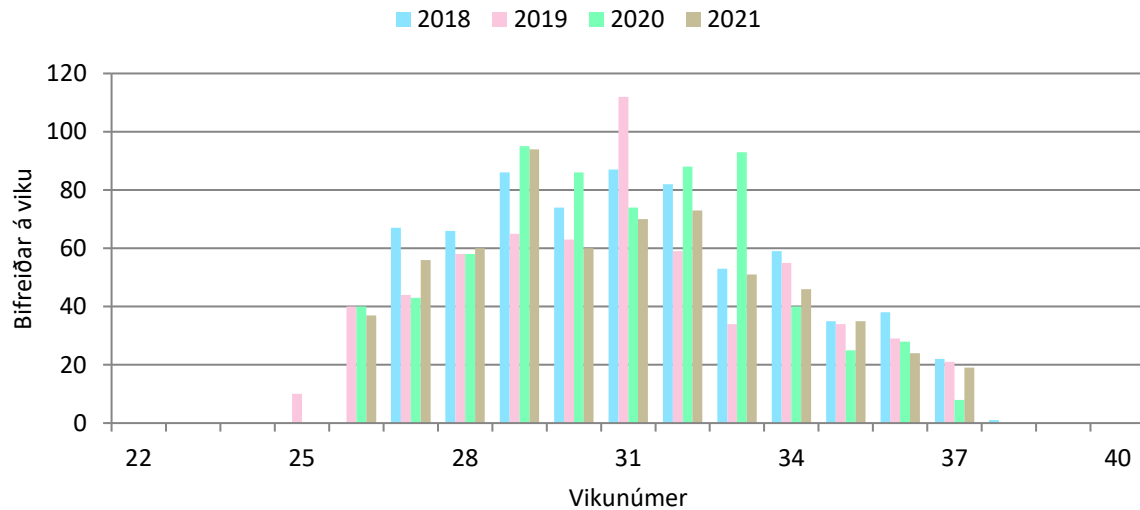

297. mynd. Hvannalindir: Bifreiðar á viku.

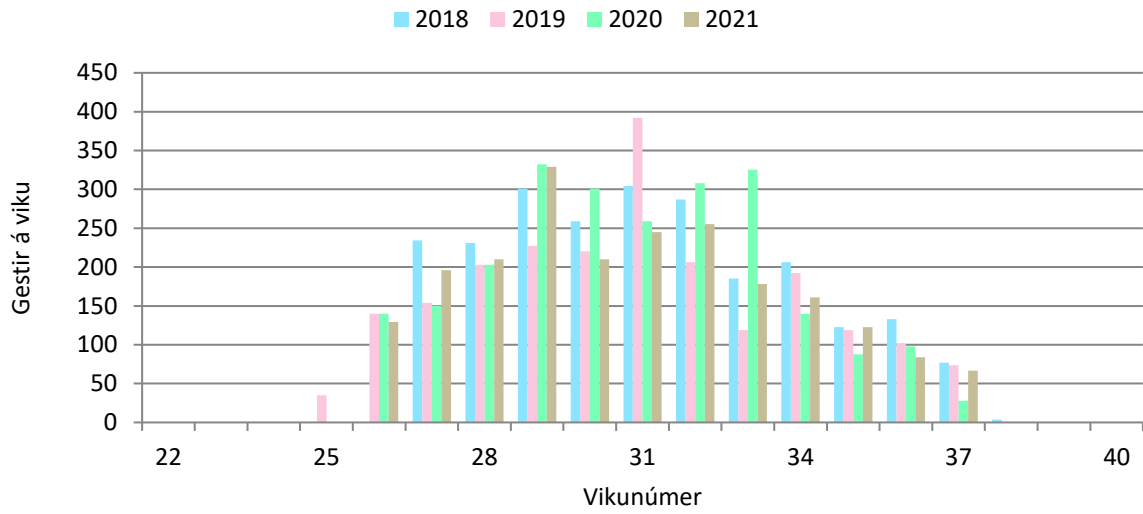

298. mynd. Hvannalindir: Gestir á viku.

6.2 Hveragil

Í 196. töflu eru ferðatímabilin skilgreind sem sett eru fram í 197. og 198. töflu og á 299. og 300. mynd. Í 197. töflu er meðalfjöldi bifreiða á dag eftir tímabilum og í 198. töflu er meðalfjöldi gesta á dag eftir tímabilum. Á 299. mynd er fjöldi bifreiða eftir tímabilum og á 300. mynd er fjöldi gesta eftir tímabilum. Sumrin 2019 og 2021 taldi teljarinn ekki.

196. tafla. Skilgreind tímabil eftir vikum.

Tímabil	ISO vikur
Háönn	28 - 32
Haust	33 - 37

197. tafla. Hveragil: Meðalfjöldi bifreiða á dag.

	2018	2020	2022
Háönn	0,7	0,8	1
Haust	1	1	

198. tafla. Hveragil: Meðalfjöldi gesta á dag.

	2018	2020	2022
Háönn	3	3	5
Haust	2	2	

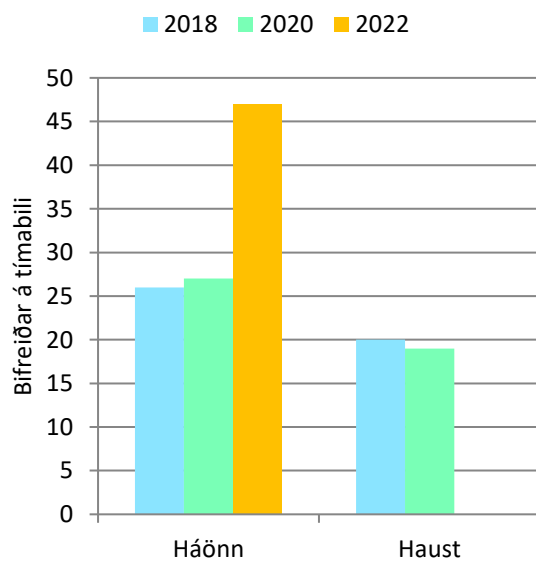

299. mynd. Hveragil: Bifreiðar á tímabili.

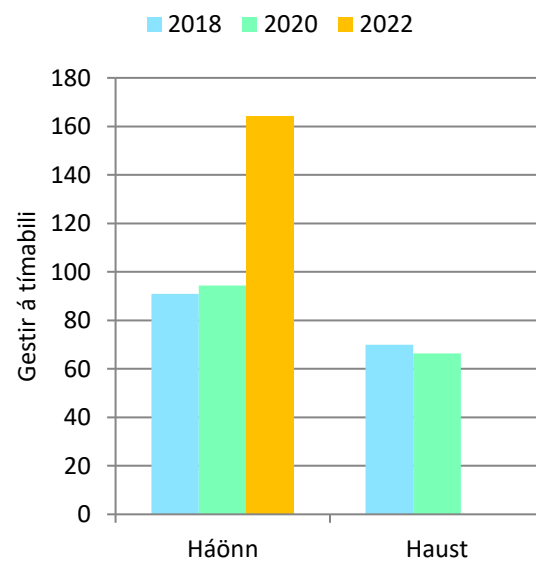

300. mynd. Hveragil: Gestir á tímabili.

Á 301. mynd er meðalfjöldi bifreiða á klukkustund á háönn og á 302. mynd er meðalfjöldi gesta á klukkustund á háönn. Á 303. mynd er meðalfjöldi bifreiða eftir vikudögum á háönn og á 304. mynd er meðalfjöldi gesta eftir vikudögum á háönn.

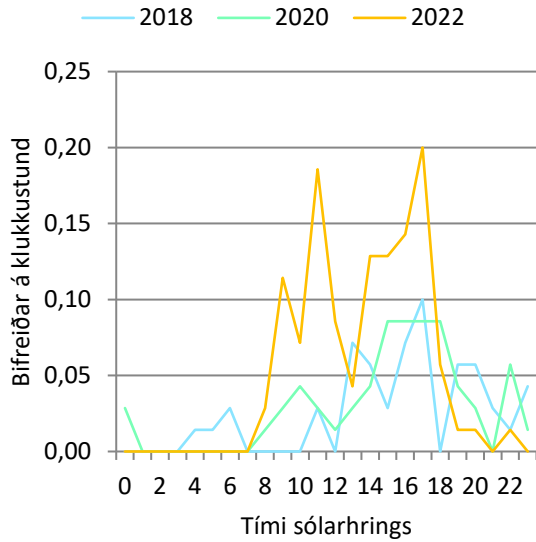

301. mynd. Hvergil: Bifreiðar á klst. á háönn.

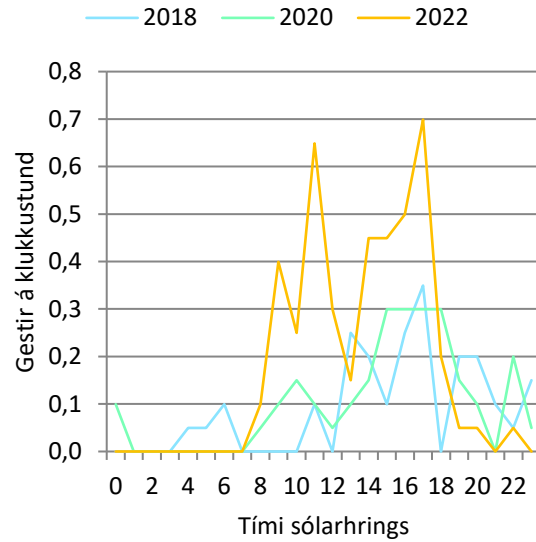

302. mynd. Hvergil: Gestir á klst. á háönn.

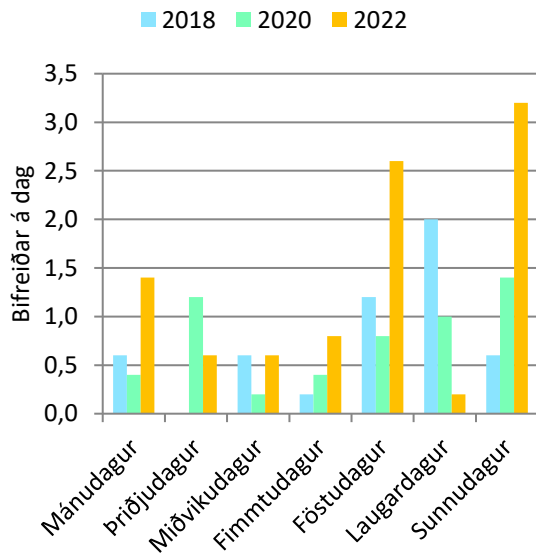

303. mynd. Hvergil: Bifreiðar eftir vikudögum á háönn.

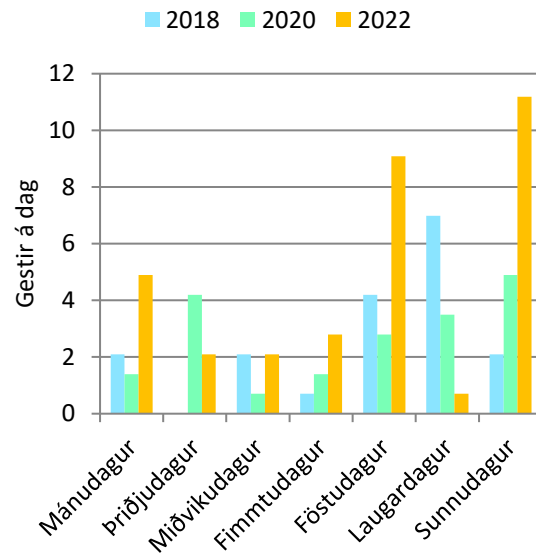

304. mynd. Hvergil: Gestir eftir vikudögum á háönn.

Á 305. mynd er fjöldi bifreiða eftir mánuðum og á 306. mynd er fjöldi gesta eftir mánuðum. Í 199. töflu eru sömu upplýsingar og á 306. mynd, ásamt heildarfjölda, breytingu milli ára og hlutfallslegri breytingu milli ára. Í 200. töflu er sýnd breyting milli mánaða og í 201. töflu hlutfallsleg breyting milli mánaða.

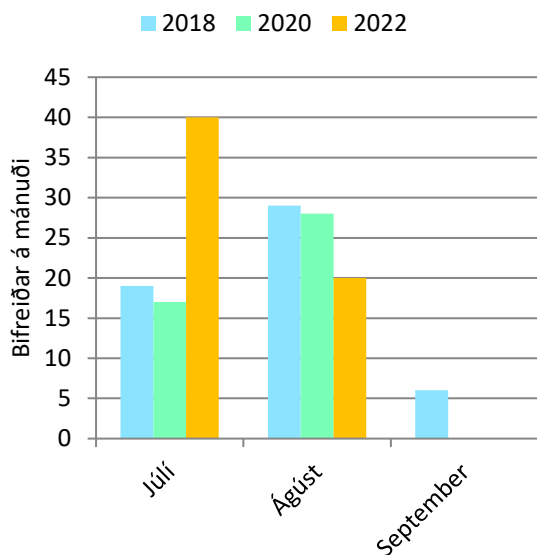

305.mynd. Hveragil. Bifreiðar á mánuði.

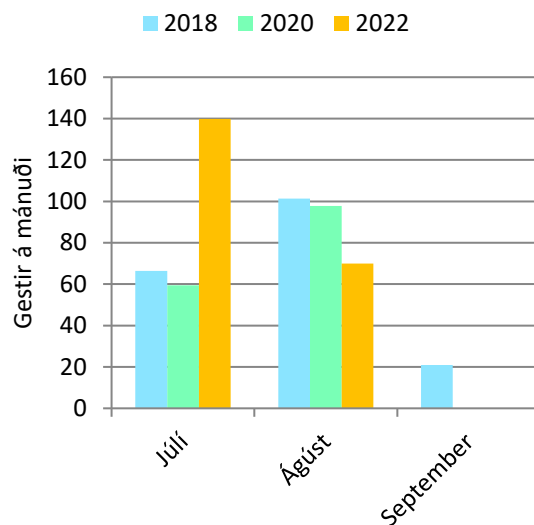

306.mynd. Hveragil: Gestir á mánuði.

Breytingin í 199. töflu er á milli árána 2017 og 2018 en þá fækkaði um 3 eða 2%. Þá kemur undantekning því ekki var talið sumrin 2019 og 2021. Næst er breytingin reiknuð á milli tveggja ára, 2020 og 2022, en þá fjölgaði um 52 eða 33%. Breyting á milli ára er ekki reiknuð nema að aðliggjandi ár séu sambærileg, það er að talið sé í jafn marga mánuði bæði ár. Breytingin er ekki reiknuð ef talið er í tvo mánuði annað árið en þrjá mánuði hitt árið. Breytingin milli mánaða í 200. og 201. töflu er reiknuð á milli árána 2017 og 2018, síðan á milli 2018 og 2020 og að lokum á milli árána 2020 og 2022.

199. tafla. Hveragil: Gestir á mánuði.

	2018	2020	2022
Júlí	66	59	140
Ágúst	101	98	70
September	21		
Alls:	189	157	210
Breyting milli ára:	-3		52
Breyting (%):	-2%		33%

200. tafla. Hveragil: Breyting milli mánaða í komu gesta.

	2018	2020	2022
Júlí	7	-7	80
Ágúst	24	-3	-28
September	-35		

201. tafla. Hveragil: Hlutfallsleg breyting milli mánaða í komu gesta.

	2018	2020	2022
Júlí	12%	-11%	135%
Ágúst	32%	-3%	-29%
September	-63%		

Á 307. mynd er fjöldi bifreiða eftir vikunúmerum og á 308. mynd er fjöldi gesta eftir vikunúmerum. Á þessum myndum má sjá hvenær talning hófst og endaði og hver var fjölmennasta vika sumarsins.

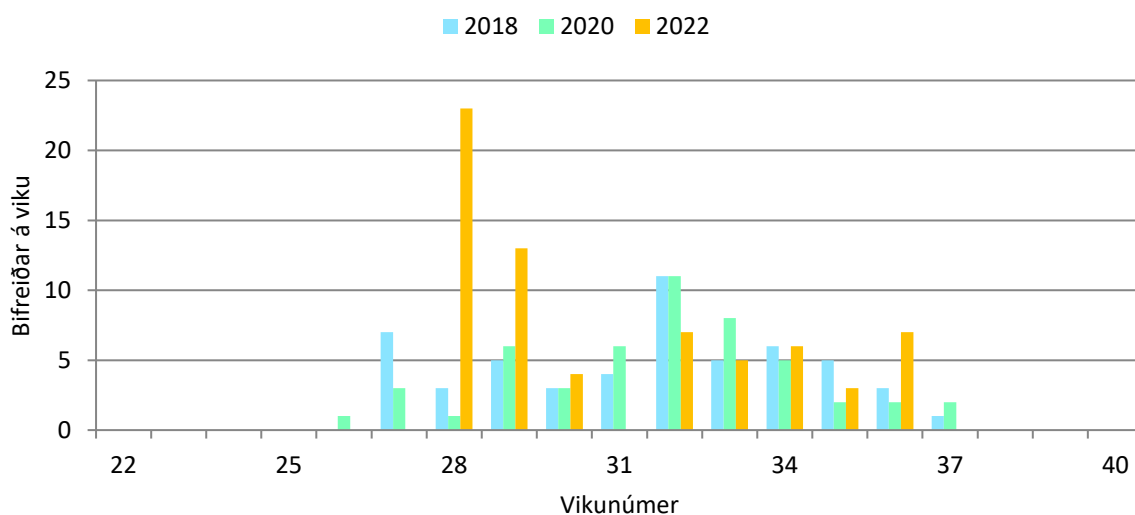

307. mynd. Hveragil: Bifreiðar á viku.

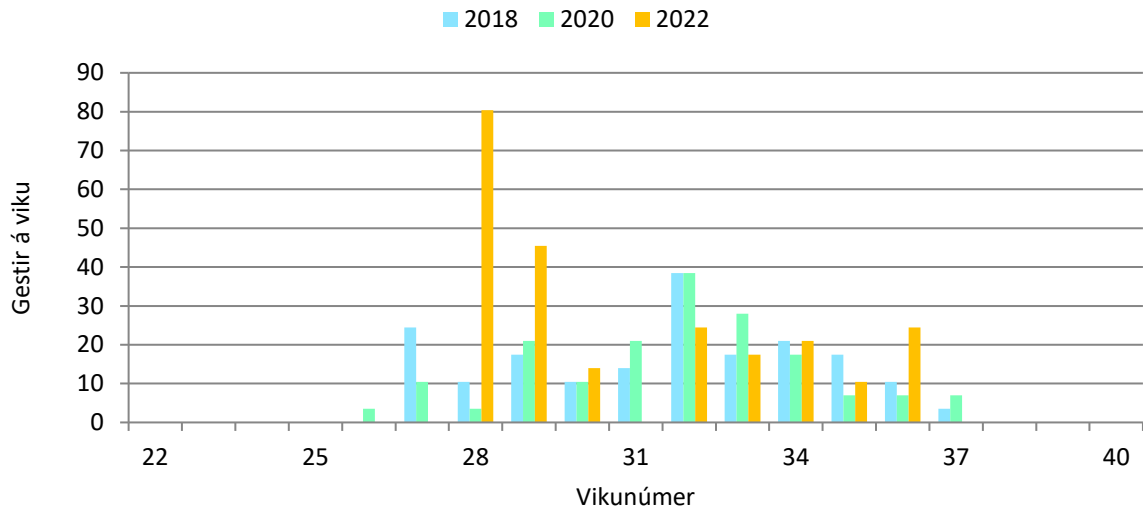

308. mynd. Hveragil: Gestir á viku.

6.3 Kverkfjöll

Í 202. töflu eru ferðatímabilin skilgreind sem sett eru fram í 203. og 204. töflu og á 309. og 310. mynd. Í 203. töflu er meðalfjöldi bifreiða á dag eftir tímabilum og í 204. töflu er meðalfjöldi gesta á dag eftir tímabilum. Á 309. mynd er fjöldi bifreiða eftir tímabilum og á 310. mynd er fjöldi gesta eftir tímabilum. Sumarið 2022 taldi teljarinn ekki.

202. tafla. Skilgreind tímabil eftir vikum.

Tímabil	ISO vikur
Háönn	28 - 32
Haust	33 - 37

203. tafla. Kverkfjöll: Meðalfjöldi bifreiða á dag.

	2018	2019	2020	2021
Háönn	19	16	16	18
Haust	11		10	9

204. tafla. Kverkfjöll: Meðalfjöldi gesta á dag.

	2018	2019	2020	2021
Háönn	682	569	571	644
Haust	401		342	317

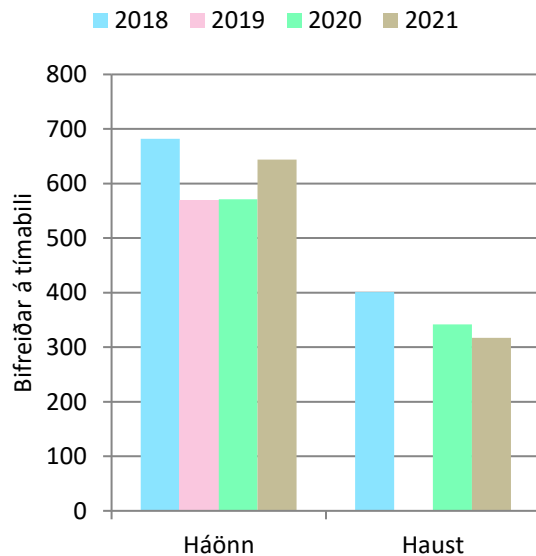

309. mynd. Kverkfjöll: Bifreiðar á tímabili.

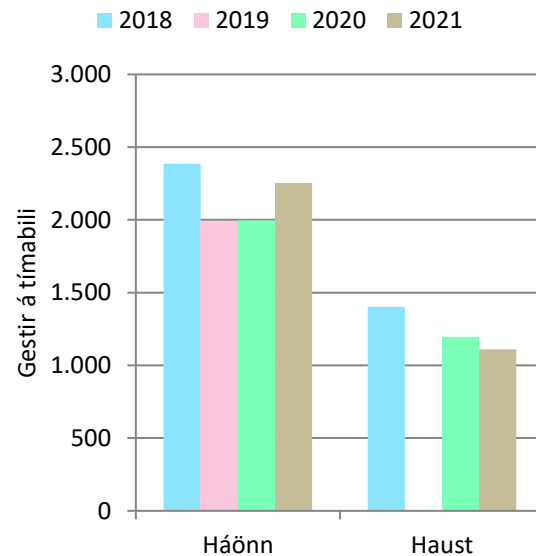

310. mynd. Kverkfjöll: Gestir á tímabili.

Á 311. mynd er meðalfjöldi bifreiða á klukkustund á háönn og á 312. mynd er meðalfjöldi gesta á klukkustund á háönn. Á 313. mynd er meðalfjöldi bifreiða eftir vikudögum á háönn og á 314. mynd er meðalfjöldi gesta eftir vikudögum á háönn.

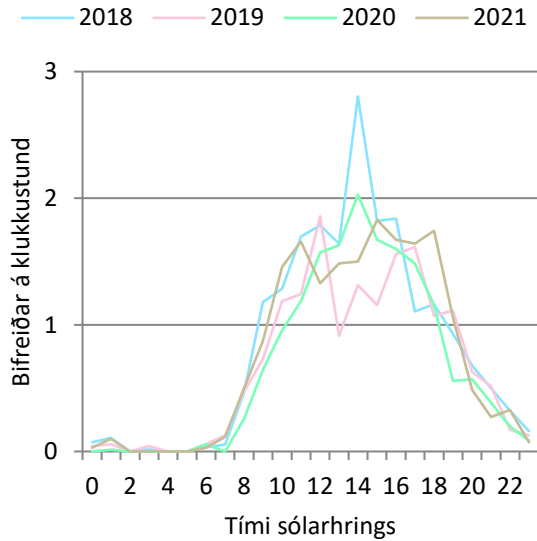

311. mynd. Kverkfjöll: Bifreiðar á klst. á háönn.

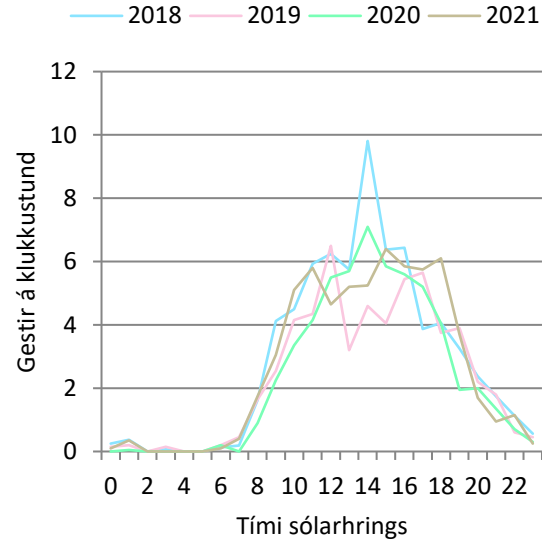

312. mynd. Kverkfjöll: Gestir á klst. á háönn.

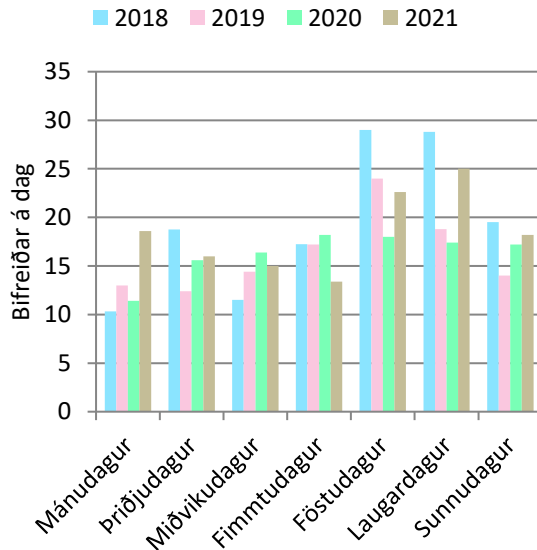

313. mynd. Kverkfjöll: Bifreiðar eftir vikudögum á háönn.

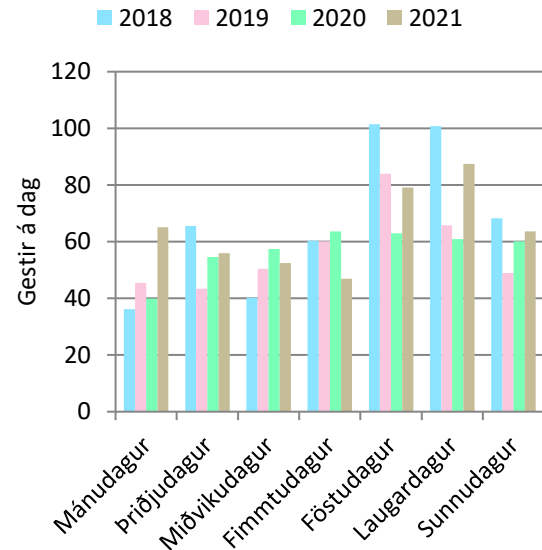

314. mynd. Kverkfjöll: Gestir eftir vikudögum á háönn.

Á 315. mynd er fjöldi bifreiða eftir mánuðum og á 316. mynd er fjöldi gesta eftir mánuðum. Í 205. töflu eru sömu upplýsingar og á 316. mynd, ásamt heildarfjölda, breytingu milli ára og hlutfallslegri breytingu milli ára. Í 206. töflu er breyting milli mánaða og í 207. töflu hlutfallsleg breyting milli mánaða.

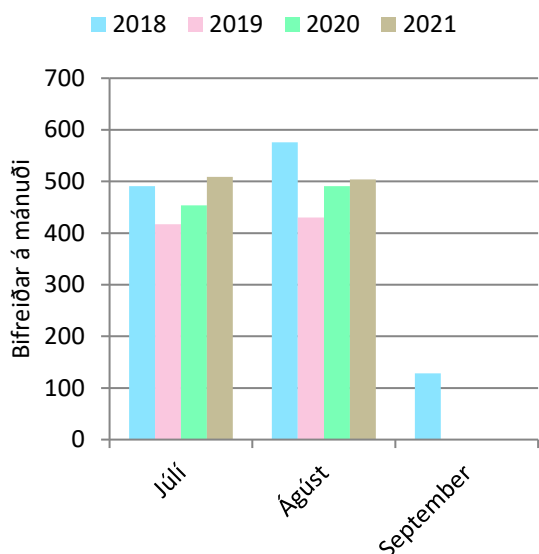

315.mynd. Kverkfjöll. Bifreiðar á mánuði.

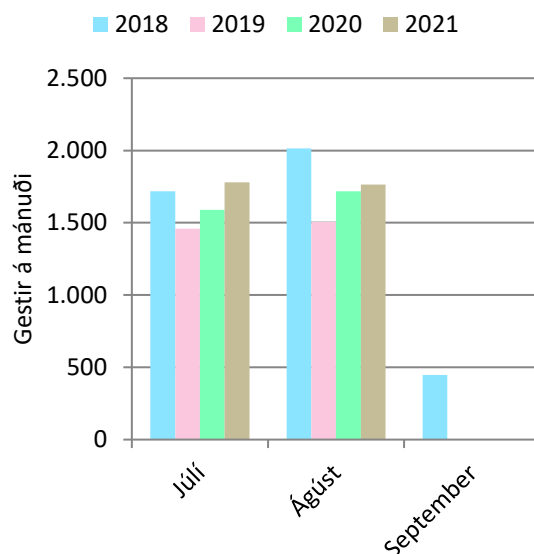

316.mynd. Kverkfjöll: Gestir á mánuði.

Breytingin í 205., 206. og 207. töflu er á milli ára. Breyting á milli ára er ekki reiknuð nema að aðliggjandi ár séu sambærileg (205. tafla), það er að talið sé í jafn marga mánuði bæði ár. Breytingin er ekki reiknuð ef talið er í tvo mánuði annað árið en þrjá mánuði hitt árið. Breyting er reiknuð á milli árána 2019 og 2020 og svo 2020 og 2021 (205. tafla).

205. tafla. Kverkfjöll: Gestir á mánuði.

	2018	2019	2020	2021
Júlí	1.718	1.459	1.588	1.781
Ágúst	2.015	1.504	1.718	1.763
September	448			
Alls:	4.181	2.963	3.306	3.544
Breyting milli ára:			343	238
Breyting (%):			12%	7%

206. tafla. Kverkfjöll: Breyting milli mánaða í komu gesta.

	2018	2019	2020	2021
Júlí		-259	129	192
Ágúst	-24	-511	213	45
September	-136			

207. tafla. Kverkfjöll: Hlutfallsleg breyting milli mánaða í komu gesta.

	2018	2019	2020	2021
Júlí		-15%	9%	12%
Ágúst	-1%	-25%	14%	3%
September	-23%			

Á 317. mynd er fjöldi bifreiða eftir vikunúmerum og á 318. mynd er fjöldi gesta eftir vikunúmerum. Á þessum myndum má sjá hvenær talning hófst og endaði og hver var fjölmennasta vika sumarsins.

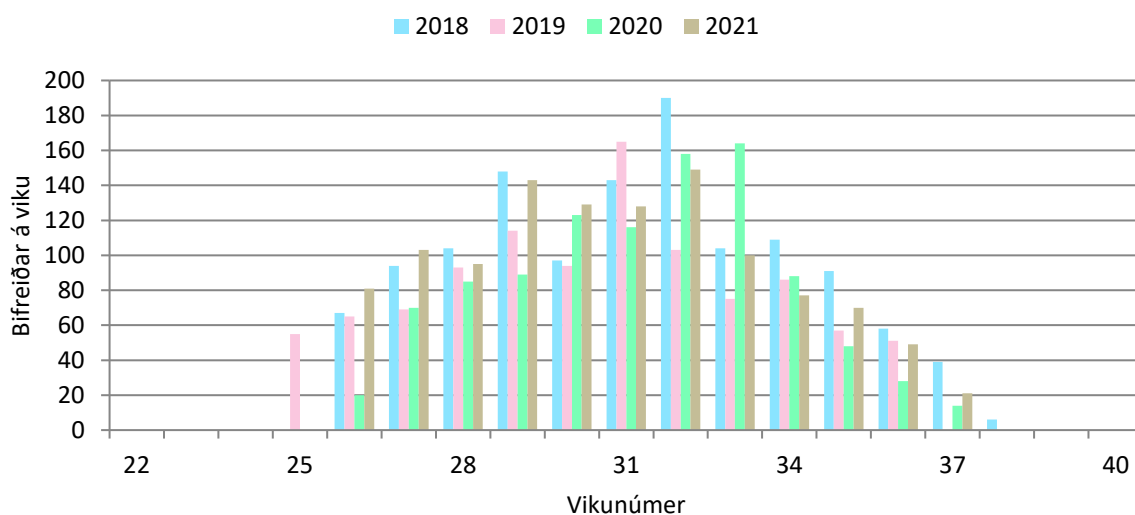

317. mynd. Kverkfjöll: Bifreiðar á viku.

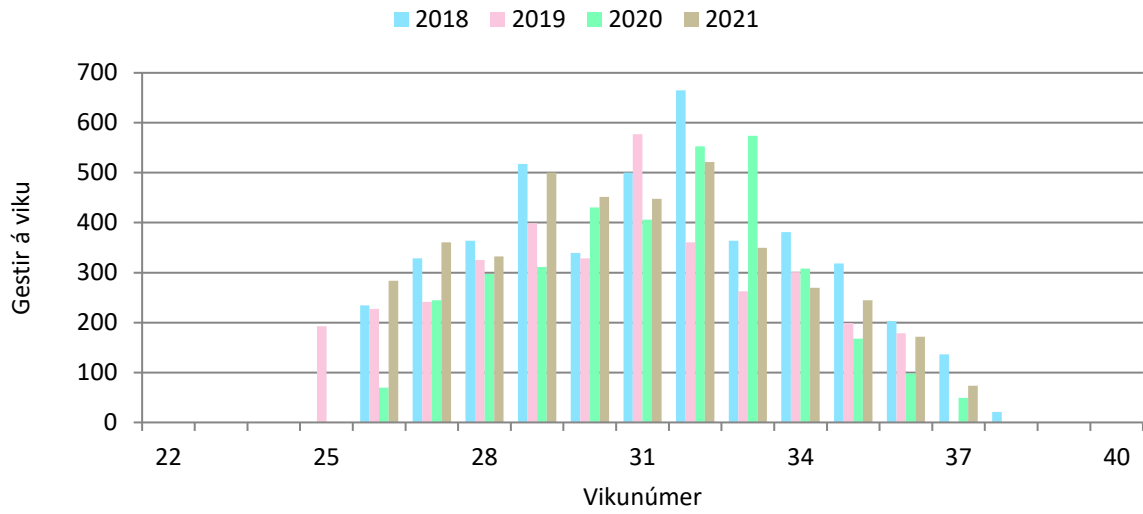

318. mynd. Kverkfjöll: Gestir á viku.

6.4 Snæfell

Í 208. töflu eru ferðatímabilin skilgreind sem sett eru fram í 209. og 210. töflu og á 319. og 320. mynd. Í 209. töflu er meðalfjöldi bifreiða á dag eftir tímabilum og í 210. töflu er meðalfjöldi gesta á dag eftir tímabilum. Á 319. mynd er fjöldi bifreiða eftir tímabilum og á 320. mynd er fjöldi gesta eftir tímabilum. Sumarið 2021 taldi teljarinn ekki og hann varð eftir á talningastað eftir sumarið 2022. Gögnin munu berast þegar snjóa leysir á vormánuðum 2023.

208. tafla. Skilgreind tímabil eftir vikum.

Tímabil	ISO vikur
Háönn	28 - 32
Haust	33 - 37

209. tafla. Snæfell: Meðalfjöldi bifreiða á dag.

	2018	2019	2020
Háönn	16	12	10
Haust	8	7	9

210. tafla. Snæfell: Meðalfjöldi gesta á dag.

	2018	2019	2020
Háönn	55	41	34
Haust	29	25	32

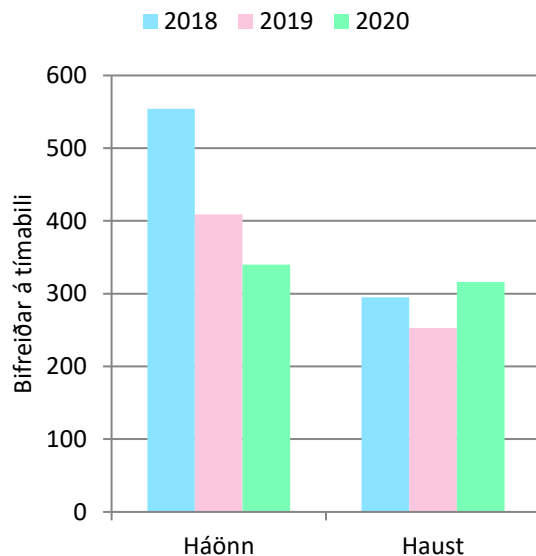

319. mynd. Snæfell: Bifreiðar á tímabili.

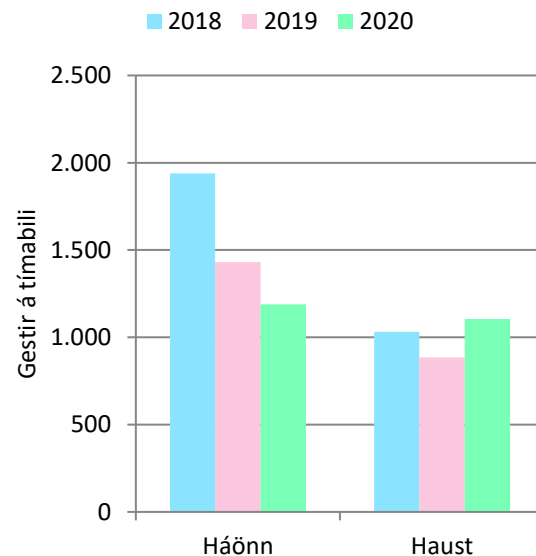

320. mynd. Snæfell: Gestir á tímabili.

Á 321. mynd er meðalfjöldi bifreiða á klukkustund á háönn og á 322. mynd er meðalfjöldi gesta á klukkustund á háönn. Á 323. mynd er meðalfjöldi bifreiða eftir vikudögum á háönn og á 324. mynd er meðalfjöldi gesta eftir vikudögum á háönn.

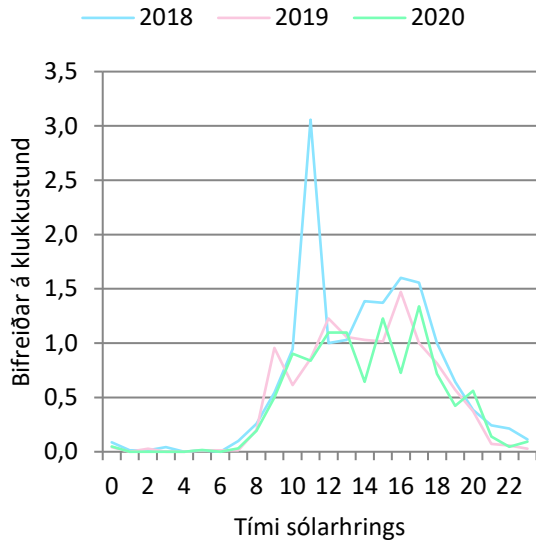

321. mynd. Snæfell: Bifreiðar á klst. á háönn.

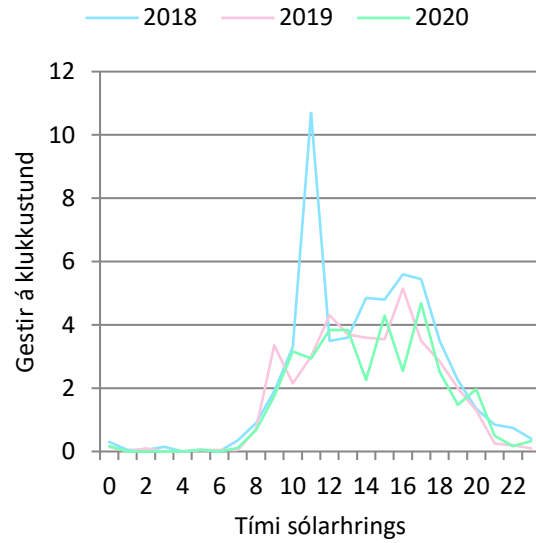

322. mynd. Snæfell: Gestir á klst. á háönn.

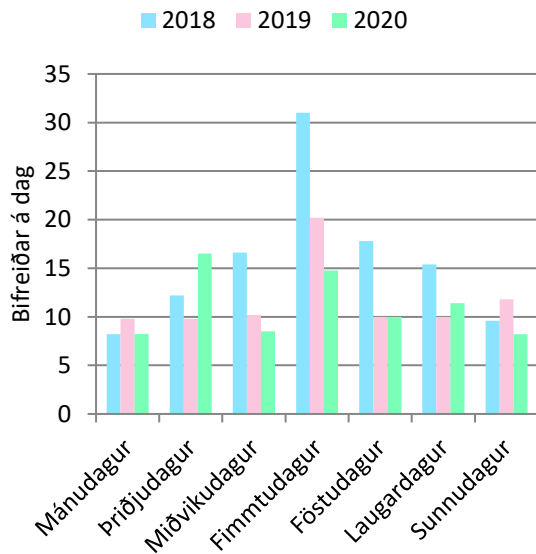

323. mynd. Snæfell: Bifreiðar eftir vikudögum á háönn.

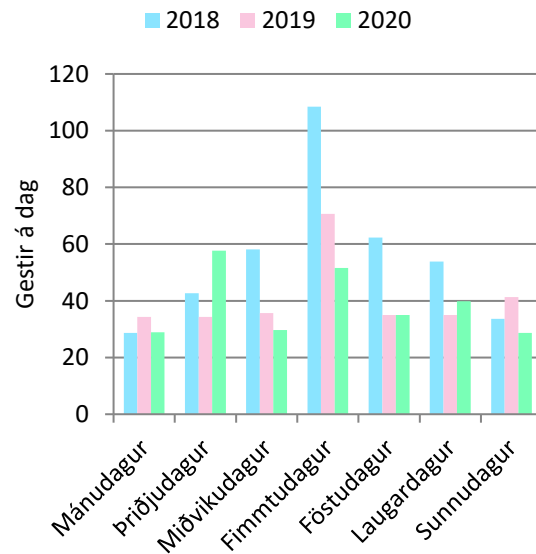

324. mynd. Snæfell: Gestir eftir vikudögum á háönn.

Á 325. mynd er fjöldi bifreiða eftir mánuðum og á 326. mynd er fjöldi gesta eftir mánuðum. Í 211. töflu eru sömu upplýsingar og á 326. mynd, ásamt heildarfjölda. Í 212. töflu er breyting milli mánaða og í 213. töflu hlutfallsleg breyting milli mánaða.

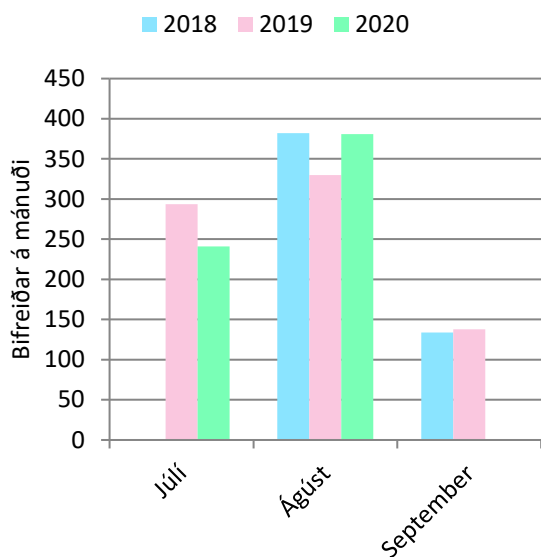

325.mynd. Snæfell. Bifreiðar á mánuði.

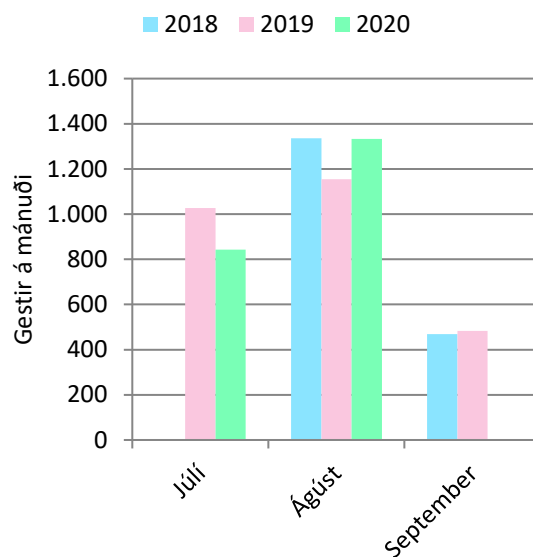

326.mynd. Snæfell: Gestir á mánuði.

Breyting á milli ára er ekki reiknuð nema að aðliggjandi ár séu sambærileg (211. tafla), það er að talið sé í jafn marga mánuði bæði ár. Breytingin er ekki reiknuð ef talið er í tvo mánuði annað árið en þrjá mánuði hitt árið.

211. tafla. Snæfell: Gestir á mánuði.

	2018	2019	2020
Júlí		1.027	843
Ágúst	1.336	1.154	1.333
September	469	483	
Alls:	1.805	2.664	2.176

212. tafla. Snæfell: Breyting milli mánaða í komu gesta.

	2018	2019	2020
Júlí			-184
Ágúst	189	-182	178
September	-52	14	

213. tafla. Snæfell: Hlutfallsleg breyting milli mánaða í komu gesta.

	2018	2019	2020
Júlí			-18%
Ágúst	16%	-14%	15%
September	-10%	3%	

Á 327. mynd er fjöldi bifreiða eftir vikunúmerum og á 328. mynd er fjöldi gesta eftir vikunúmerum. Á þessum myndum má sjá hvenær talning hófst og endaði og hver var fjölmennasta vika sumarsins.

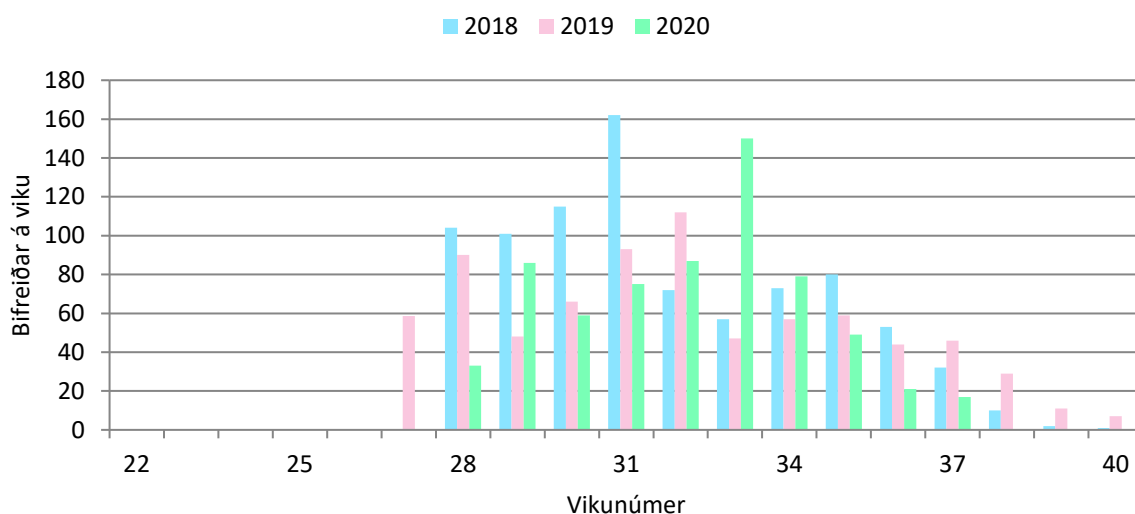

327. mynd. Snæfell: Bifreiðar á viku.

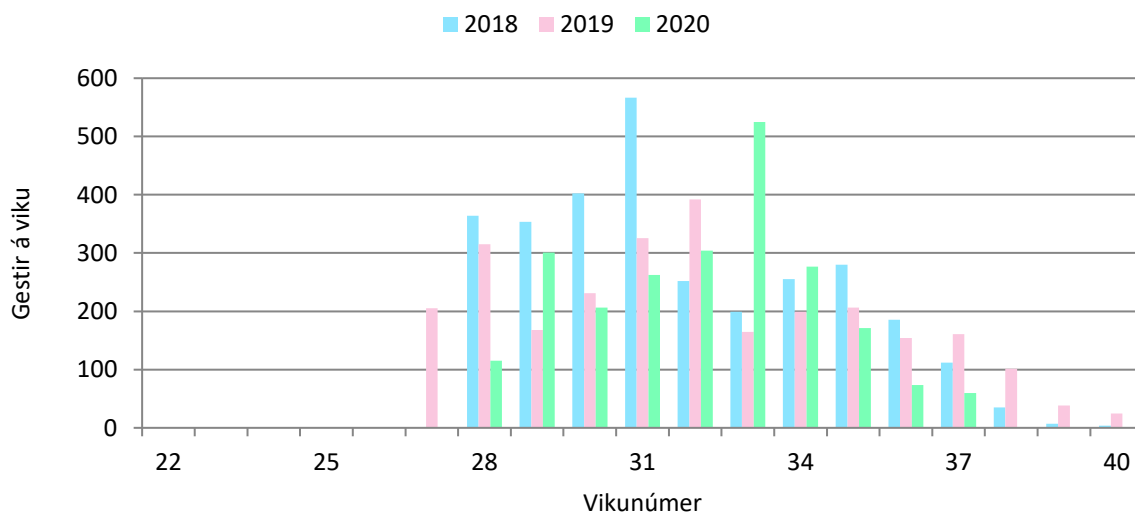

328. mynd. Snæfell: Gestir á viku.

7 Jökulsárgljúfur

Í Jökulsárgljúfrum eru einungis bifreiðateljarar.

Kafli	Staður
7.1	Ásbyrgi
7.2	Dettifoss austan
7.3	Dettifoss vestan
7.4	Vesturdalur

7.1 Ásbyrgi

Í 214. töflu eru ferðatímabilin skilgreind sem sett eru fram í 215. og 216. töflu og á 329. og 330. mynd. Í 215. töflu er meðalfjöldi bifreiða á dag eftir tímabilum og í 216. töflu er meðalfjöldi gesta á dag eftir tímabilum. Á 329. mynd er fjöldi bifreiða eftir tímabilum og á 330. mynd er fjöldi gesta eftir tímabilum.

214. tafla. Skilgreind tímabil eftir vikum.

Tímabil	ISO vikur
Síðla vetrar	8 - 15
Vetrarlok	16 - 22
Vor	23 - 27
Háönn	28 - 32
Haust	33 - 37
Framan af vetri	38 - 43
Hávetur	44 - 7

215. tafla. Ásbyrgi: Meðalfjöldi bifreiða á dag.

	2018	2019	2020	2021	2022
Síðla vetrar	15	11	1	6	20
Vetrarlok	59	62	22	34	80
Vor	208	199	131	198	220
Háönn	317	323	323	337	291
Haust	220	211	140	203	209
Framan af vetri	53	84	23	65	86
Hávetur	5	3	4	3	6

216. tafla. Ásbyrgi: Meðalfjöldi gesta á dag.

	2018	2019	2020	2021	2022
Síðla vetrar	51	38	3	22	71
Vetrarlok	208	215	77	120	280
Vor	727	698	458	693	768
Háönn	1.109	1.132	1.130	1.178	1.017
Haust	768	739	490	711	730
Framan af vetri	184	293	80	229	302
Hávetur	16	12	12	11	20

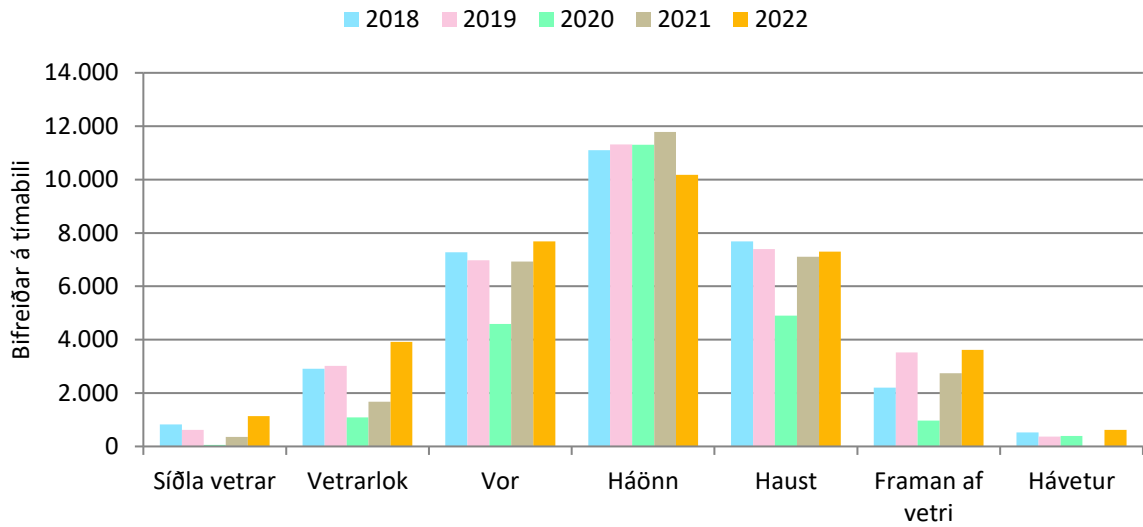

329. mynd. Ásbyrgi: Bifreiðar á tímabili.

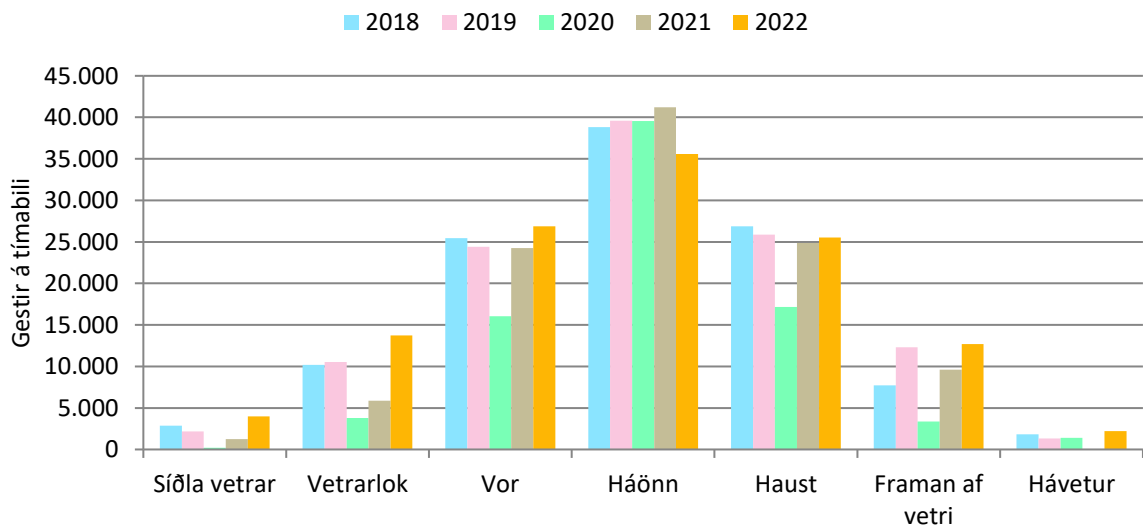

330. mynd. Ásbyrgi: Gestir á tímabili.

Á 331. mynd er meðalfjöldi bifreiða á klukkustund á háönn og á 332. mynd er meðalfjöldi gesta á klukkustund á háönn. Á 333. mynd er meðalfjöldi bifreiða eftir vikudögum á háönn og á 334. mynd er meðalfjöldi gesta eftir vikudögum á háönn.

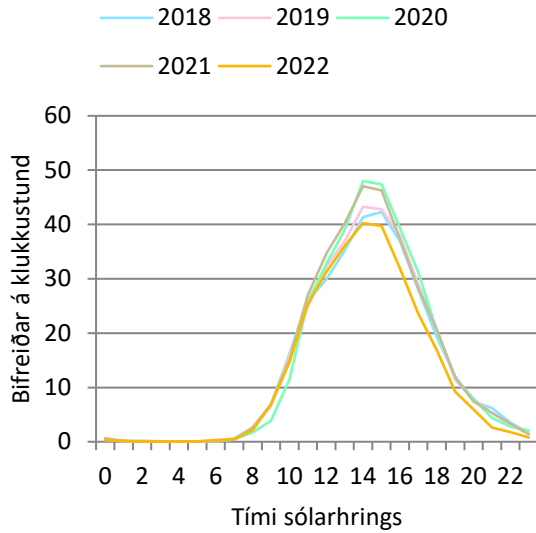

331. mynd. Ásbyrgi: Bifreiðar á klst. á háönn.

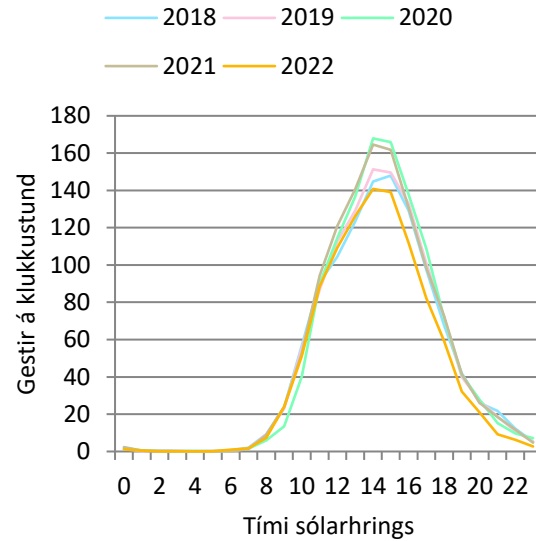

332. mynd: Ásbyrgi: Gestir á klst. á háönn.

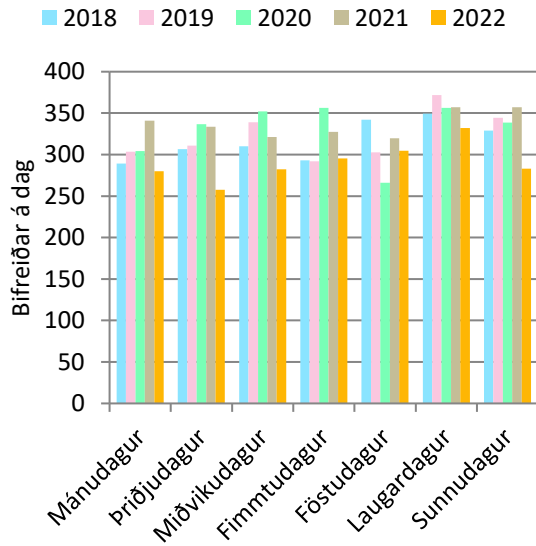

333. mynd. Ásbyrgi: Bifreiðar eftir vikudögum á háönn.

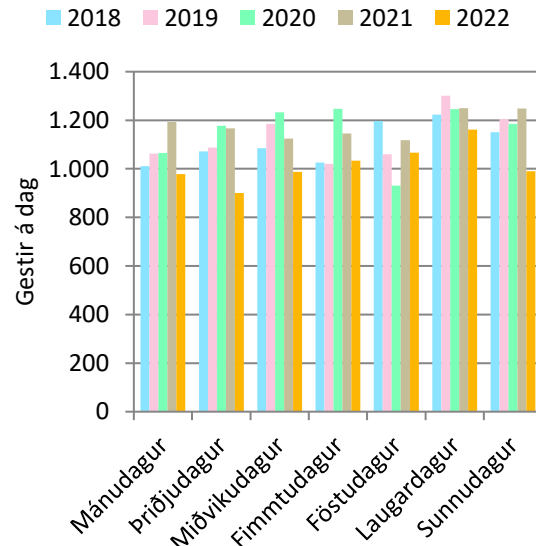

334. mynd. Ásbyrgi: Gestir eftir vikudögum á háönn.

Á 335. mynd er meðalfjöldi bifreiða á klukkustund um hávetur og á 336. mynd er meðalfjöldi gesta á klukkustund um hávetur. Á 337. mynd er meðalfjöldi bifreiða eftir vikudögum um hávetur og á 338. mynd er meðalfjöldi gesta eftir vikudögum um hávetur.

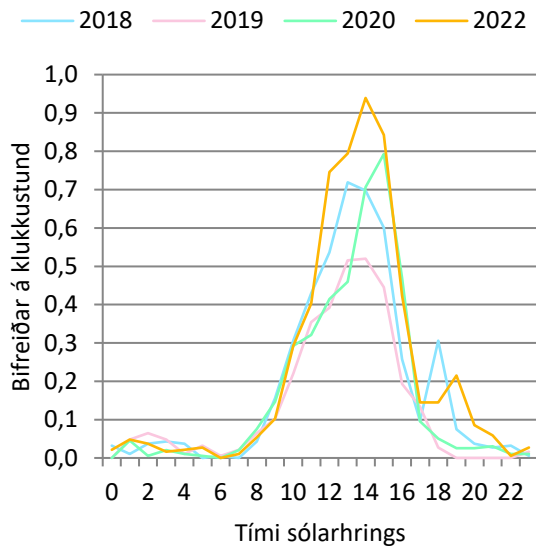

335. mynd. Ásbyrgi: Bifreiðar á klst. um hávetur.

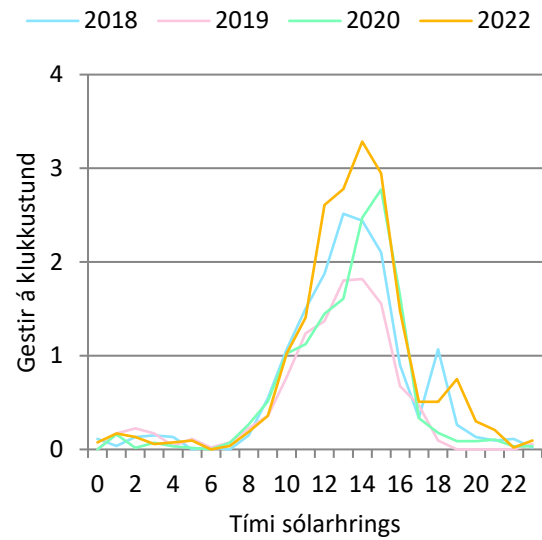

336. mynd. Ásbyrgi: Gestir á klst. um hávetur.

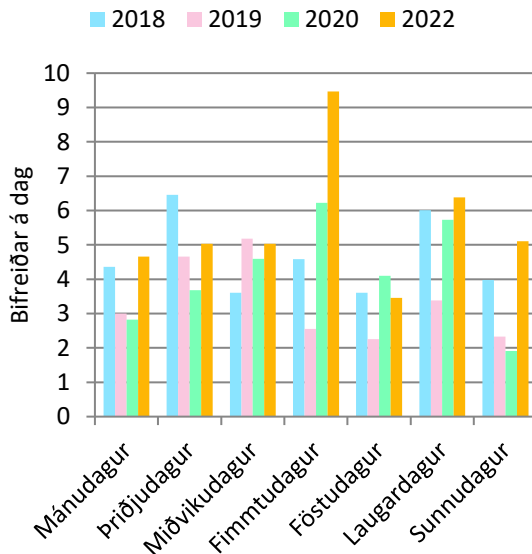

337. mynd. Ásbyrgi: Bifreiðar eftir vikudögum um hávetur.

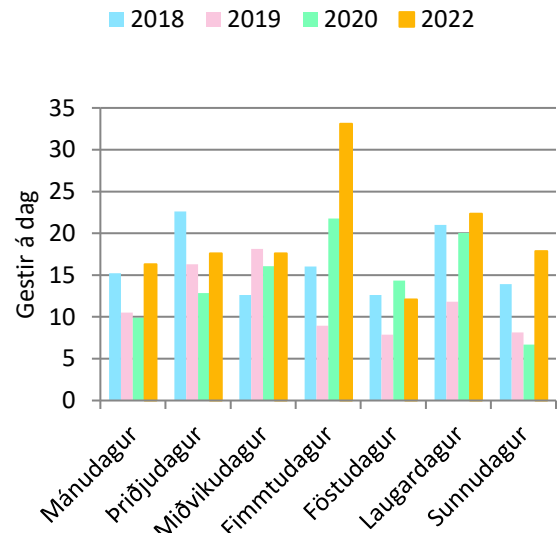

338. mynd. Ásbyrgi: Gestir eftir vikudögum um hávetur.

Á 339. mynd er fjöldi bifreiða eftir mánuðum og á 340. mynd er fjöldi gesta eftir mánuðum. Í 217. töflu eru sömu upplýsingar og á 340. mynd, ásamt heildarfjölda, breytingu milli ára og hlutfallslegri breytingu milli ára. Í 218. töflu er breyting milli mánaða og í 219. töflu er hlutfallsleg breyting milli mánaða.

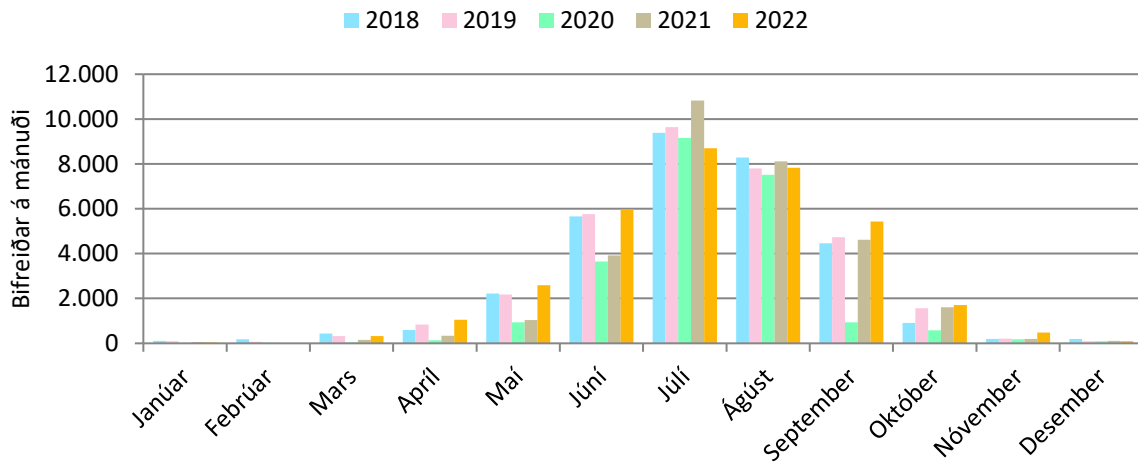

339.mynd. Ásbyrgi. Bifreiðar á mánuði.

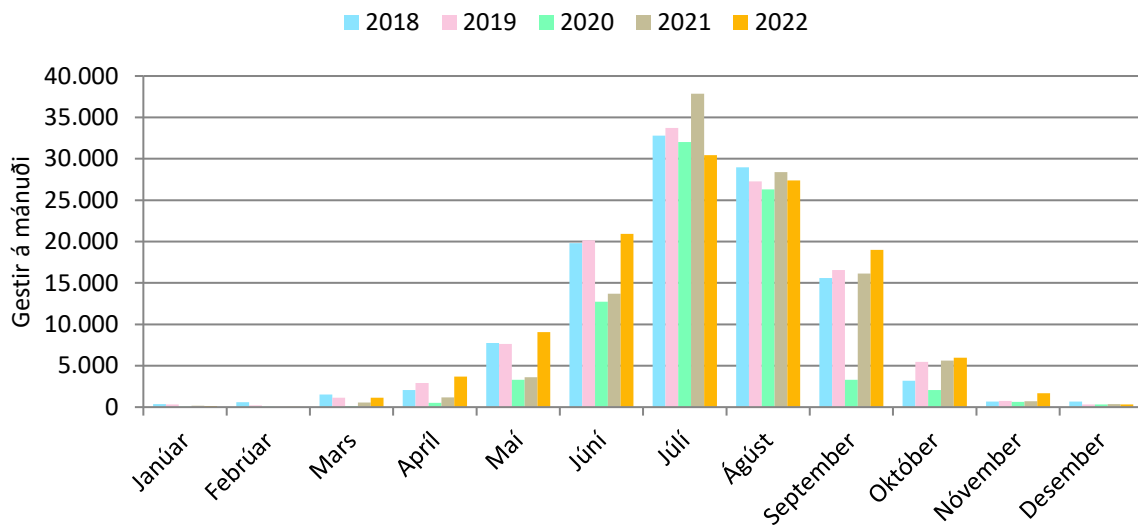

340.mynd. Ásbyrgi: Gestir á mánuði.

217. tafla. Ásbyrgi: Gestir á mánuði.

	2018	2019	2020	2021	2022
Janúar	366	320	55	164	135
Febrúar	610	214	67	29	29
Mars	1.531	1.135	143	555	1.144
Apríl	2.073	2.918	500	1.190	3.679
Maí	7.766	7.640	3.301	3.608	9.074
Júní	19.792	20.145	12.736	13.691	20.919
Júlí	32.809	33.743	32.030	37.847	30.455
Ágúst	28.971	27.263	26.284	28.395	27.369
September	15.595	16.554	3.297	16.155	18.989
Október	3.183	5.475	2.052	5.622	5.954
Nóvember	673	744	622	694	1.695
Desember	673	328	307	374	315
Alls:	114.041	116.479	81.393	108.322	119.755
Breyting milli ára:	-9.730	2.439	-35.086	26.929	11.433
Breyting (%):	-8%	2%	-30%	33%	11%

218. tafla. Ásbyrgi: Breyting milli mánaða í komu gesta.

	2018	2019	2020	2021	2022
Janúar	50	-46	-265	109	-29
Febrúar	-315	-395	-147	-38	0
Mars	294	-395	-992	412	589
Apríl	-547	845	-2.418	690	2.489
Maí	660	-126	-4.339	307	5.466
Júní	-1.577	353	-7.409	954	7.228
Júlí	-5.967	933	-1.713	5.817	-7.392
Ágúst	-1.682	-1.707	-980	2.111	-1.026
September	-702	959	-13.258	12.858	2.834
Október	-559	2.292	-3.423	3.570	332
Nóvember	265	71	-122	71	1.001
Desember	349	-345	-21	67	-59

219. tafla. Ásbyrgi: Hlutfallsleg breyting milli mánaða í komu gesta.

	2018	2019	2020	2021	2022
Janúar	16%	-13%	-83%	200%	-18%
Febrúar	-34%	-65%	-69%	-56%	0%
Mars	24%	-26%	-87%	288%	106%
Apríl	-21%	41%	-83%	138%	209%
Maí	9%	-2%	-57%	9%	152%
Júní	-7%	2%	-37%	7%	53%
Júlí	-15%	3%	-5%	18%	-20%
Ágúst	-5%	-6%	-4%	8%	-4%
September	-4%	6%	-80%	390%	18%
Október	-15%	72%	-63%	174%	6%
Nóvember	65%	11%	-16%	11%	144%
Desember	108%	-51%	-6%	22%	-16%

7.2 Dettifoss að austan

Í 220. töflu eru ferðatímabilin skilgreind sem sett eru fram í 221. og 222. töflu og á 341. og 342. mynd. Í 221. töflu er meðalfjöldi bifreiða á dag eftir tímabilum og í 222. töflu er meðalfjöldi gesta á dag eftir tímabilum. Á 341. mynd er fjöldi bifreiða eftir tímabilum og á 342. mynd er fjöldi gesta eftir tímabilum.

220. tafla. Skilgreind tímabil eftir vikum.

Tímabil	ISO vikur
Vor	23 - 27
Háönn	28 - 32
Haust	33 - 37
Framan af vetri	38 - 43

221. tafla. Dettifoss að austan: Meðalfjöldi bifreiða á dag.

	2018	2019	2020	2021	2022
Vor		200	25	88	187
Háönn	367	340	190	183	231
Haust	385	319	107	209	233
Framan af vetri		172	12	38	65

222. tafla. Dettifoss að austan: Meðalfjöldi gesta á dag.

	2018	2019	2020	2021	2022
Vor		701	72	254	
Háönn	1.284	1.191	552	532	1.284
Haust	1.347	1.116	311	605	1.347
Framan af vetri		602	35	109	

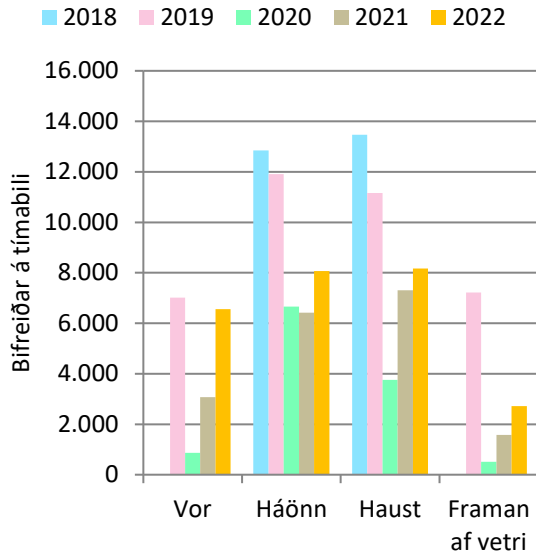

341. mynd. Dettifoss að austan: Bifreiðar á tímabili.

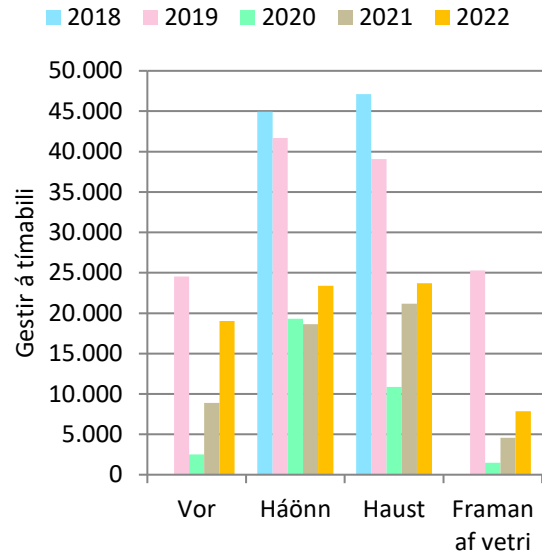

342. mynd. Dettifoss að austan: Gestir á tímabili.

Á 343. mynd er meðalfjöldi bifreiða á klukkustund á háönn og á 344. mynd er meðalfjöldi gesta á klukkustund á háönn. Á 345. mynd er meðalfjöldi bifreiða eftir vikudögum á háönn og á 346. mynd er meðalfjöldi gesta eftir vikudögum á háönn.

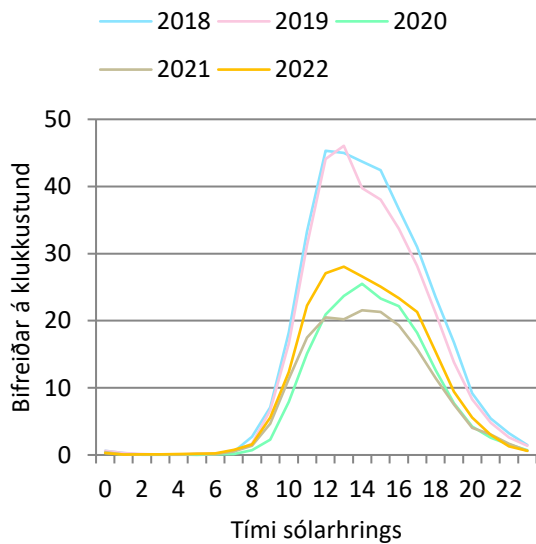

343. mynd. Dettifoss að austan: Bifreiðar á klst. á háönn.

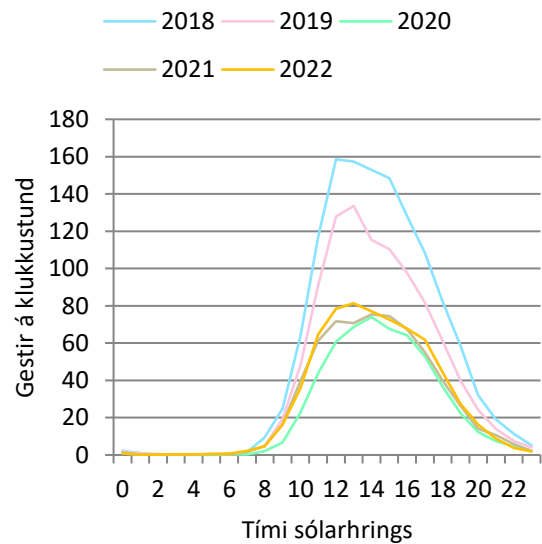

344. mynd. Dettifoss að austan: Gestir á klst. á háönn.

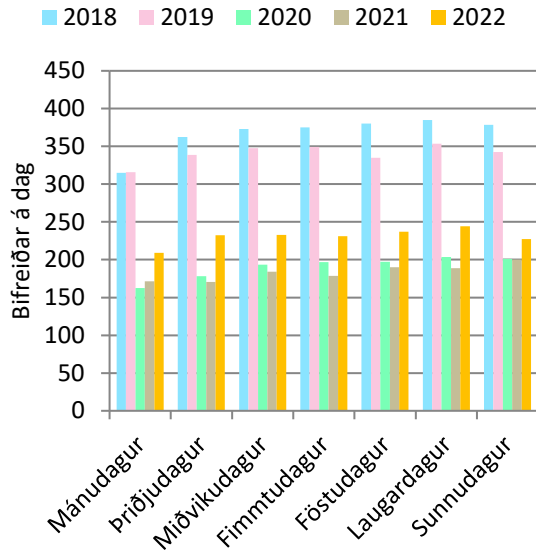

345. mynd. Dettifoss að austan: Bifreiðar eftir vikudögum á háönn.

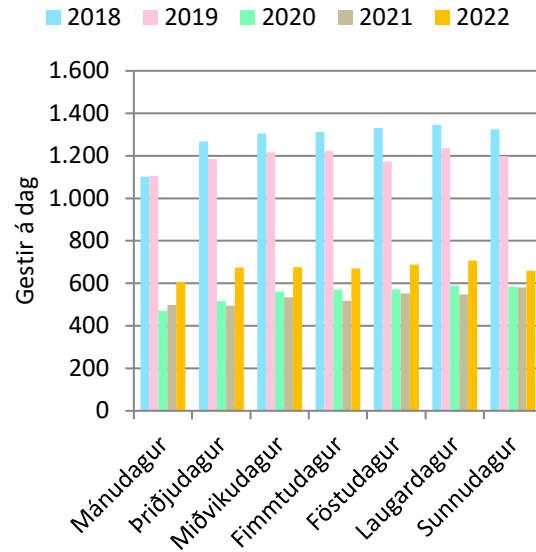

346. mynd. Dettifoss að austan: Gestir eftir vikudögum á háönn.

Á 347. mynd er fjöldi bifreiða eftir mánuðum og á 348. mynd er fjöldi gesta eftir mánuðum. Í 223. töflu eru sömu upplýsingar og á 348. mynd, ásamt heildarfjölda, breytingu milli ára og hlutfallslegri breytingu á milli ára. Í 224. töflu er breyting milli mánaða og í 225. töflu er hlutfallsleg breyting milli mánaða.

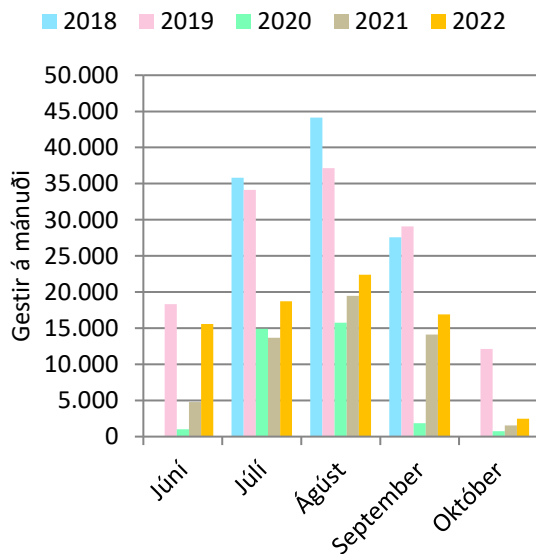

347. mynd. Dettifoss að austan. Bifreiðar á mánuði.

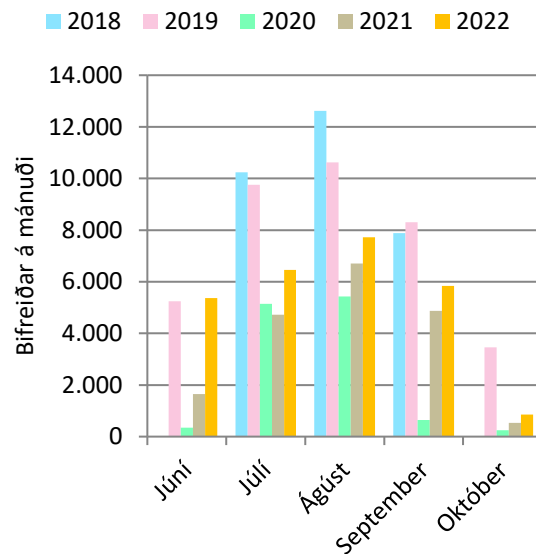

348. mynd. Dettifoss að austan: Gestir á mánuði.

Breyting á milli ára (223. tafla) er ekki reiknuð nema að aðliggjandi ár séu sambærileg, það er að talið sé í jafn marga mánuði bæði ár. Breytingin er ekki reiknuð ef talið er í þrjá mánuði annað árið en fimm mánuði hitt árið. Einungis var hægt að reikna út breytingu á milli árána 2020 og 2021 og svo 2021 og 2022 (223. tafla). Í samráði við þjóðgarðsvörð var meðalfjöldi í bíl breytt við Dettifoss að austan frá vorinu 2020. Áður var meðalfjöldinn 3,5 en er nú 2,9. Því er breytingin ekki reiknuð á milli árána 2019 og 2020 í 223., 224. og 225 töflu.

223. tafla. Dettifoss að austan: Gestir á mánuði.

	2018	2019	2020	2021	2022
Júní		18.329	1.006	4.780	15.567
Júlí	35.805	34.129	14.908	13.680	18.743
Ágúst	44.135	37.150	15.740	19.463	22.382
September	27.567	29.072	1.871	14.114	16.923
Október		12.112	730	1.546	2.495
Alls:	107.507	130.793	34.255	53.583	76.110
Breyting milli ára:				19.328	22.528
Breyting (%):				56%	42%

224. tafla. Dettifoss að austan: Breyting milli mánaða í komu gesta.

	2018	2019	2021	2022
Júní			3.774	10.787
Júlí	5.930	-1.675	-1.228	5.064
Ágúst	12.892	-6.985	3.723	2.919
September	3.494	1.505	12.242	2.810
Október			817	948

225. tafla. Dettifoss að austan: Hlutfallsleg breyting milli mánaða í komu gesta.

	2018	2019	2021	2022
Júní			375%	226%
Júlí	20%	-5%	-8%	37%
Ágúst	41%	-16%	24%	15%
September	15%	5%	654%	20%
Október			112%	61%

Á 349. mynd er settur fram fjöldi bifreiða eftir vikunúmerum og á 350. mynd er settur fram fjöldi gesta eftir vikunúmerum. Á þessum myndum má sjá hvenær talning hófst og endaði og hver var fjölmennasta vika sumarsins.

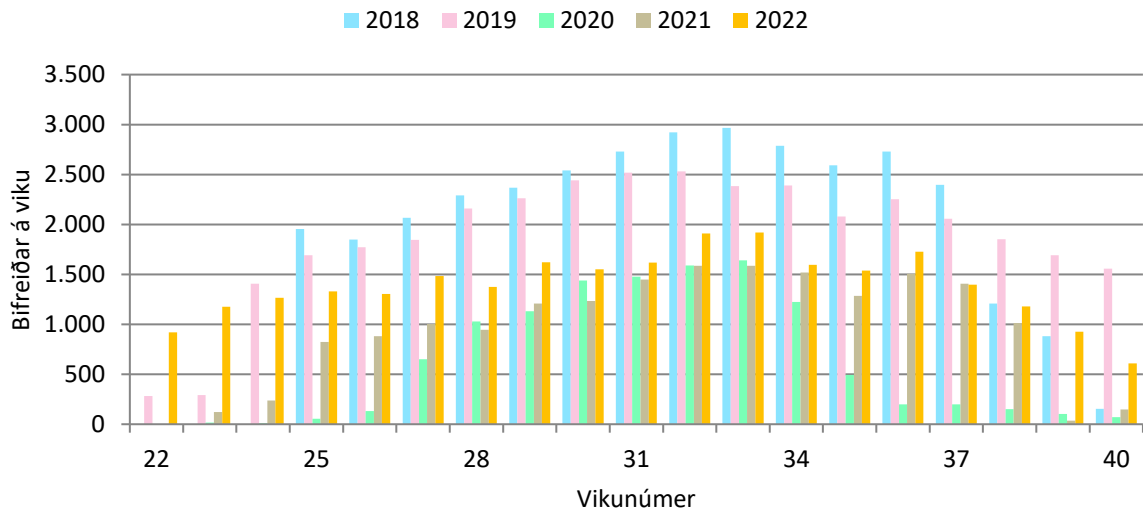

349. mynd. Dettifoss að austan: Bifreiðar á viku.

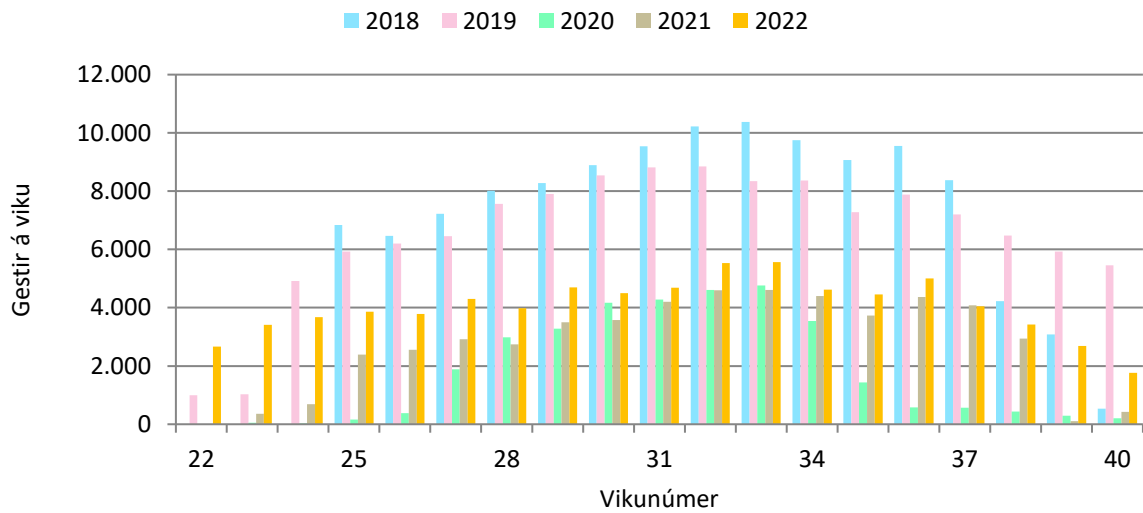

350. mynd. Dettifoss að austan: Gestir á viku.

7.3 Dettifoss að vestan

Í 226. töflu eru ferðatímabilin skilgreind sem sett eru fram í 227. og 228. töflu og á 351. og 352. mynd. Í 227. töflu er meðalfjöldi bifreiða á dag eftir tímabilum og í 228. töflu er meðalfjöldi gesta á dag eftir tímabilum. Á 351. mynd er fjöldi bifreiða eftir tímabilum og á 352. mynd er fjöldi gesta eftir tímabilum.

226. tafla. Skilgreind tímabil eftir vikum.

Tímabil	ISO vikur
Síðla vetrar	8 - 15
Vetrarlok	16 - 22
Vor	23 - 27
Háönn	28 - 32
Haust	33 - 37
Framan af vetri	38 - 43
Hávetur	44 - 7

227. tafla. Dettifoss að vestan: Meðalfjöldi bifreiða á dag.

	2018	2019	2020	2021	2022
Síðla vetrar	105	48	1	7	105
Vetrarlok	261	221	13	61	259
Vor	360	395	104	248	438
Háönn	459	463	284	453	506
Haust	386	406	158	381	422
Framan af vetri	251	178	27	204	191
Hávetur	31	25	2	16	24

228. tafla. Dettifoss að vestan: Meðalfjöldi gesta á dag.

	2018	2019	2020	2021	2022
Síðla vetrar	20.596	9.423	243	1.440	20.606
Vetrarlok	44.726	37.816	2.300	10.404	44.416
Vor	44.034	48.395	12.746	30.390	53.659
Háönn	56.172	56.703	34.730	55.439	61.998
Haust	47.291	49.742	19.388	46.697	51.698
Framan af vetri	36.841	26.133	3.937	29.972	28.130
Hávetur	12.024	9.954	712	6.316	9.227

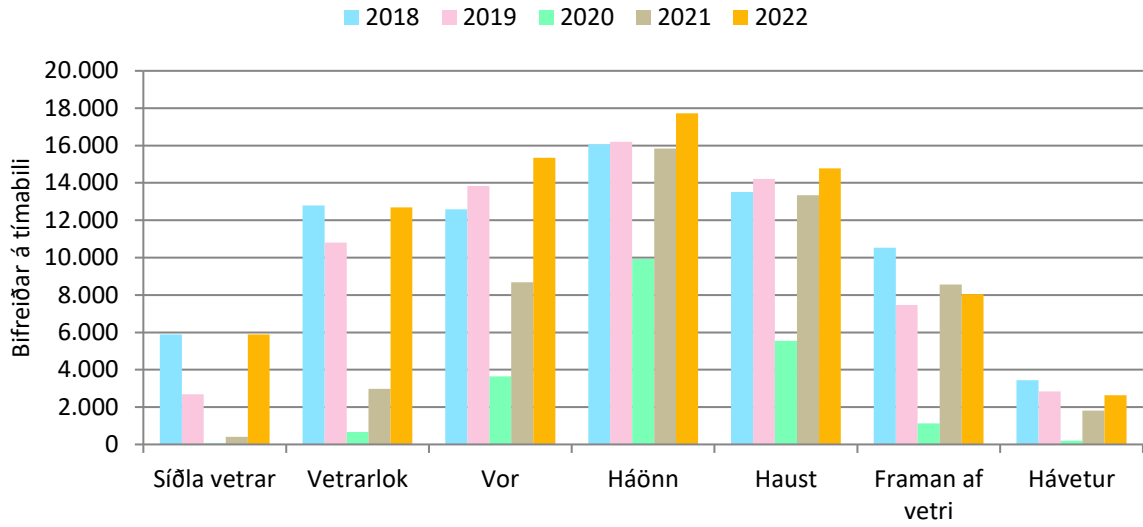

351. mynd. Dettifoss að vestan: Bifreiðar á tímabili.

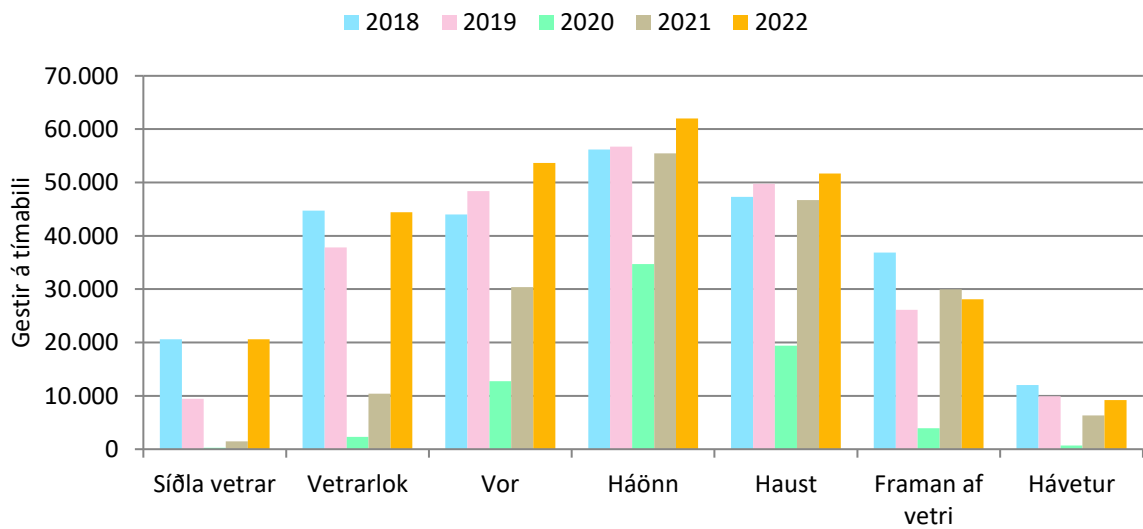

352. mynd. Dettifoss að vestan: Gestir á tímabili.

Á 353. mynd er meðalfjöldi bifreiða á klukkustund á háönn og á 354. mynd er meðalfjöldi gesta á klukkustund á háönn. Á 355. mynd er meðalfjöldi bifreiða eftir vikudögum á háönn og á 356. mynd er meðalfjöldi gesta eftir vikudögum á háönn.

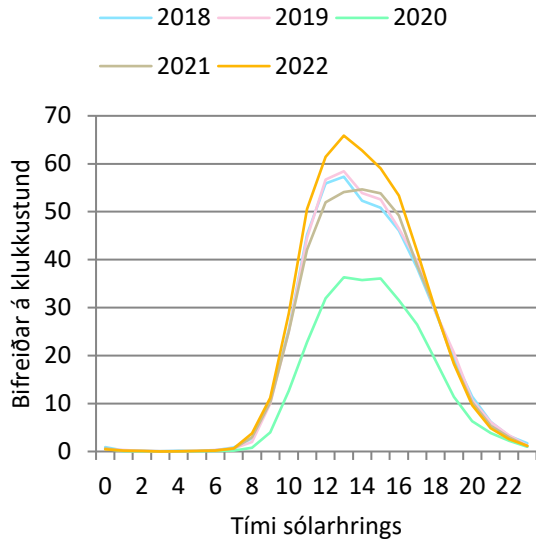

353. mynd. Dettifoss að vestan: Bifreiðar á klst. á háönn.

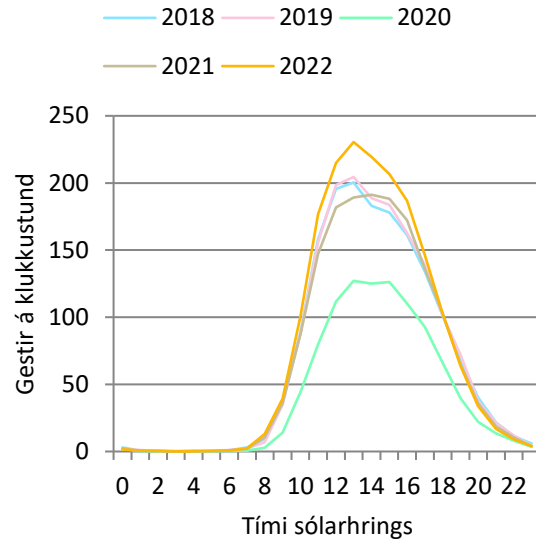

354. mynd. Dettifoss að vestan: Gestir á klst. á háönn.

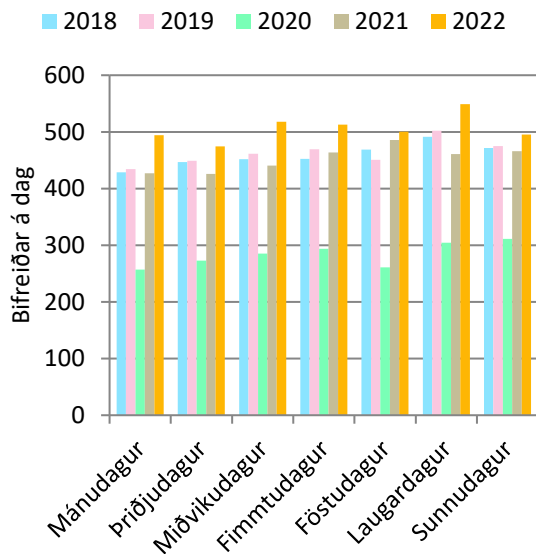

355. mynd. Dettifoss að vestan: Bifreiðar eftir vikudögum á háönn.

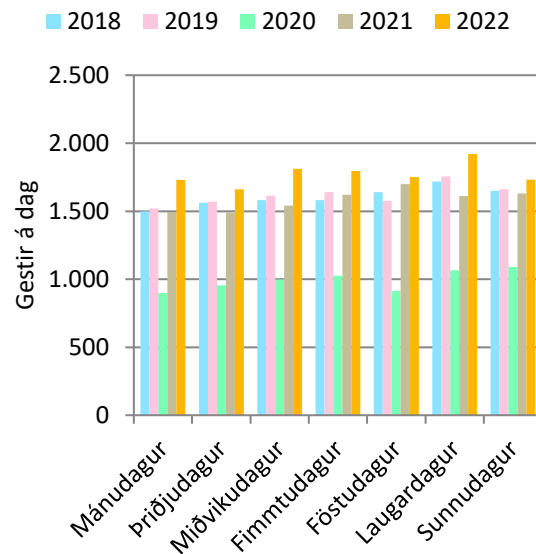

356. mynd. Dettifoss að vestan: Gestir eftir vikudögum á háönn.

Á 357. mynd er meðalfjöldi bifreiða á klukkustund um hávetur og á 358. mynd er meðalfjöldi gesta á klukkustund um hávetur. Á 359. mynd er meðalfjöldi bifreiða eftir vikudögum um hávetur og á 360. mynd er meðalfjöldi gesta eftir vikudögum um hávetur.

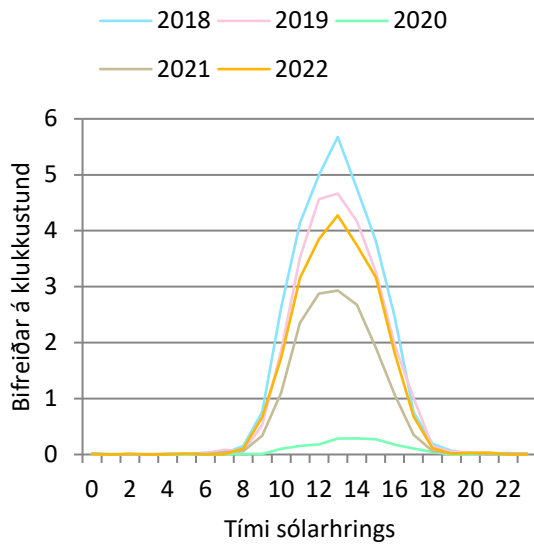

357. mynd. Dettifoss að vestan: Bifreiðar á klst. um hávetur.

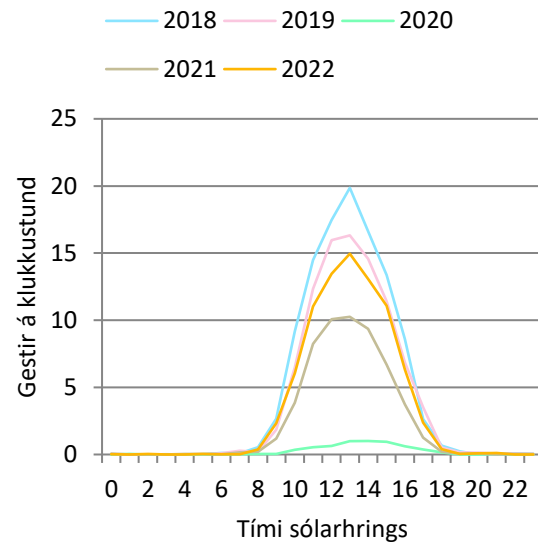

358. mynd. Dettifoss að vestan: Gestir á klst. um hávetur.

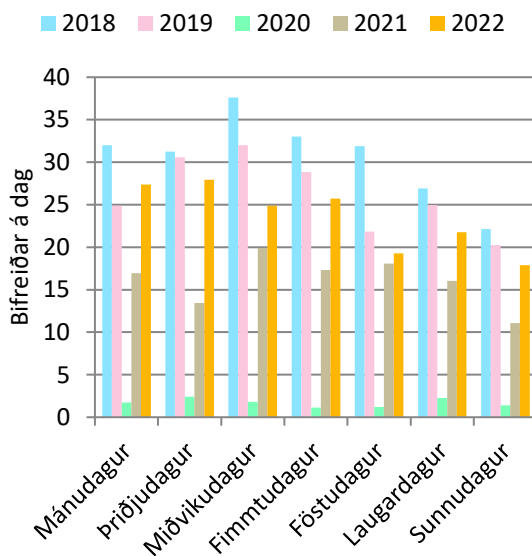

359. mynd. Dettifoss að vestan: Bifreiðar eftir vikudögum um hávetur.

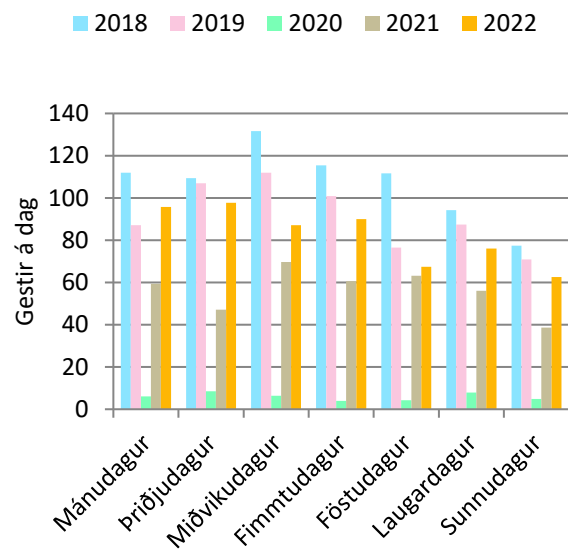

360. mynd. Dettifoss að vestan: Gestir eftir vikudögum um hávetur.

Á 361. mynd er fjöldi bifreiða eftir mánuðum og á 362. mynd er fjöldi gesta eftir mánuðum. Í 229. töflu eru sömu upplýsingar og á 362. mynd, ásamt heildarfjölda, breytingu milli ára og hlutfallslegri breytingu milli ára. Í 230. töflu er breyting milli mánaða og í 231. töflu er hlutfallsleg breyting milli mánaða.

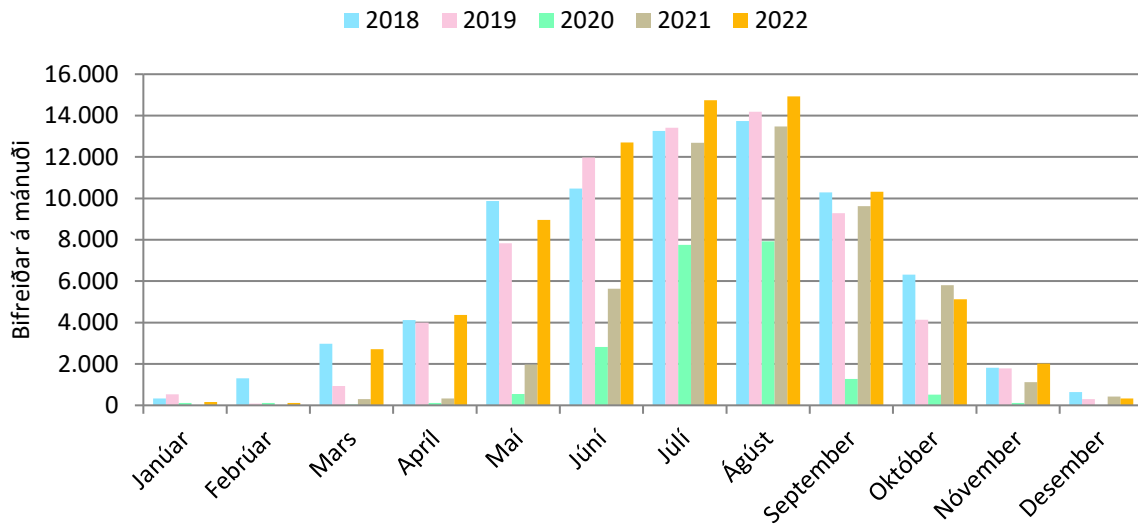

361.mynd. Dettifoss að vestan. Bifreiðar á mánuði.

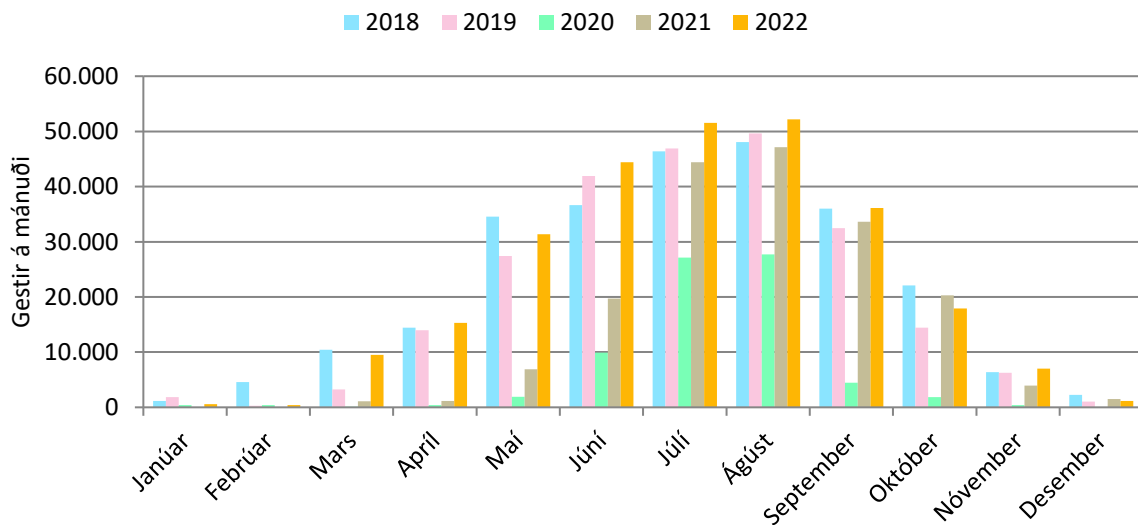

362.mynd. Dettifoss að vestan: Gestir á mánuði.

229. tafla. Dettifoss að vestan: Gestir á mánuði.

	2018	2019	2020	2021	2022
Janúar	1.166	1.837	407	31	568
Febrúar	4.577	284	392	15	413
Mars	10.424	3.246	108	1.068	9.511
Apríl	14.413	13.969	391	1.135	15.296
Maí	34.544	27.407	1.920	6.894	31.355
Júní	36.634	41.898	9.882	19.734	44.406
Júlí	46.403	46.904	27.108	44.401	51.564
Ágúst	48.049	49.649	27.738	47.141	52.209
September	36.005	32.475	4.469	33.652	36.098
Október	22.071	14.460	1.832	20.307	17.912
Nóvember	6.358	6.260	418	3.943	7.039
Desember	2.234	1.053	31	1.491	1.146
Alls:	262.881	239.442	74.696	179.812	267.515
Breyting milli ára:	-45.835	-23.439	-164.746	105.116	87.703
Breyting (%):	-15%	-9%	-69%	141%	49%

230. tafla. Dettifoss að vestan: Breyting milli mánaða í komu gesta.

	2018	2019	2020	2021	2022
Janúar	-1.816	671	-1.430	-376	537
Febrúar	-1.569	-4.294	108	-377	397
Mars	10	-7.178	-3.138	960	8.443
Apríl	-4.294	-444	-13.579	745	14.160
Maí	908	-7.137	-25.488	4.975	24.461
Júní	-6.734	5.264	-32.016	9.851	24.672
Júlí	-12.457	501	-19.796	17.293	7.163
Ágúst	-14.382	1.600	-21.911	19.403	5.068
September	-4.113	-3.530	-28.006	29.183	2.446
Október	-1.600	-7.612	-12.628	18.475	-2.394
Nóvember	-134	-98	-5.842	3.525	3.096
Desember	346	-1.182	-1.022	1.460	-346

231. tafla. Dettifoss að vestan: Hlutfallsleg breyting milli mánaða í komu gesta.

	2018	2019	2020	2021	2022
Janúar	-61%	58%	-78%	-92%	1733%
Febrúar	-26%	-94%	38%	-96%	2567%
Mars	0%	-69%	-97%	886%	790%
Apríl	-23%	-3%	-97%	191%	1247%
Mái	3%	-21%	-93%	259%	355%
Júní	-16%	14%	-76%	100%	125%
Júlí	-21%	1%	-42%	64%	16%
Ágúst	-23%	3%	-44%	70%	11%
September	-10%	-10%	-86%	653%	7%
Október	-7%	-34%	-87%	1008%	-12%
Nóvember	-2%	-2%	-93%	843%	79%
Desember	18%	-53%	-97%	4717%	-23%

7.4 Vesturdalur

Í 232. töflu eru ferðatímabilin skilgreind sem sett eru fram í 233. og 234. töflu og á 363. og 364. mynd. Í 233. töflu er meðalfjöldi bifreiða á dag eftir tímabilum og í 234. töflu er meðalfjöldi gesta á dag eftir tímabilum. Á 363. mynd er fjöldi bifreiða eftir tímabilum og á 364. mynd er fjöldi gesta eftir tímabilum. Sumrin 2020 og 2021 var ekki talið vegna vegnaframkvæmda.

232. tafla. Skilgreind tímabil eftir vikum.

Tímabil	ISO vikur
Vor	23 - 27
Háönn	28 - 32
Haust	33 - 37

233. tafla. Vesturdalur: Meðalfjöldi bifreiða á dag.

	2018	2019	2022
Vor	71	68	34
Háönn	120	122	46
Haust	73	67	29

234. tafla. Vesturdalur: Meðalfjöldi gesta á dag.

	2018	2019	2022
Vor	212	205	103
Háönn	359	366	139
Haust	218	202	88

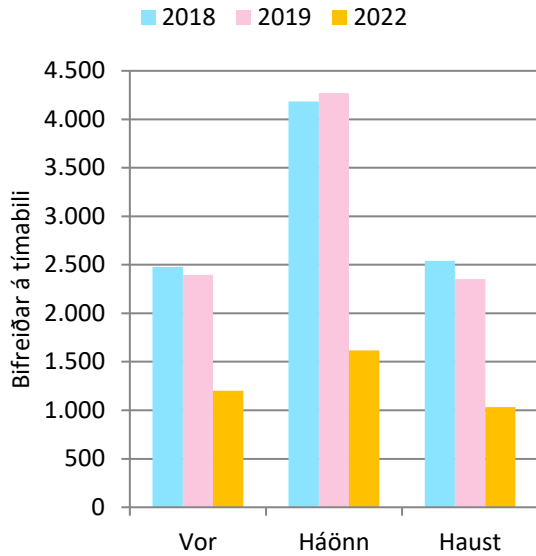

363. mynd. Vesturdalur: Bifreiðar á tímabili.

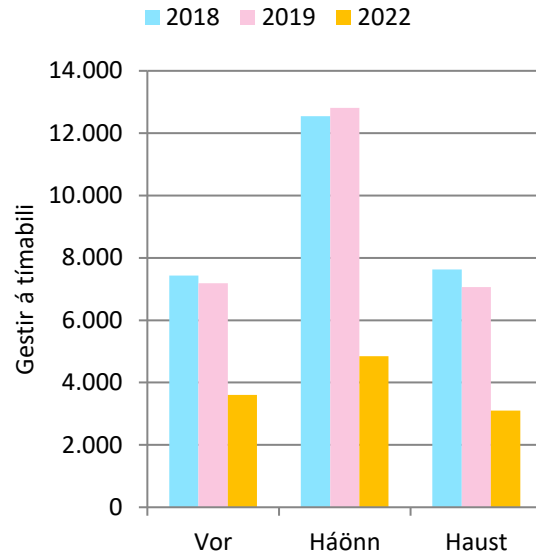

364. mynd. Vesturdalur: Gestir á tímabili.

Á 365. mynd er meðalfjöldi bifreiða á klukkustund á háönn og á 366. mynd er meðalfjöldi gesta á klukkustund á háönn. Á 367. mynd er meðalfjöldi bifreiða eftir vikudögum á háönn og á 368. mynd er meðalfjöldi gesta eftir vikudögum á háönn.

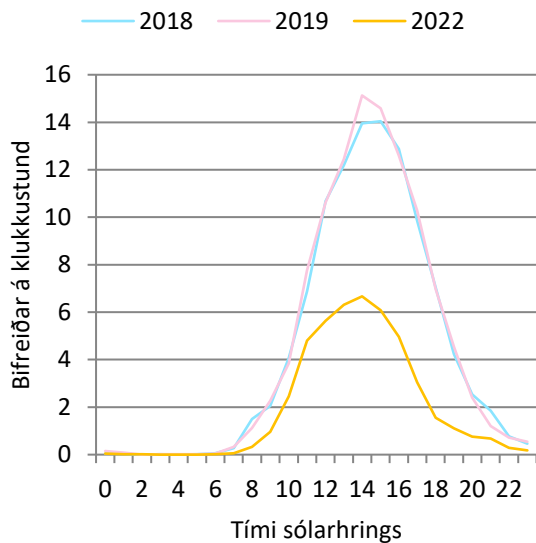

365. mynd. Vesturdalur: Bifreiðar á klst. á háönn.

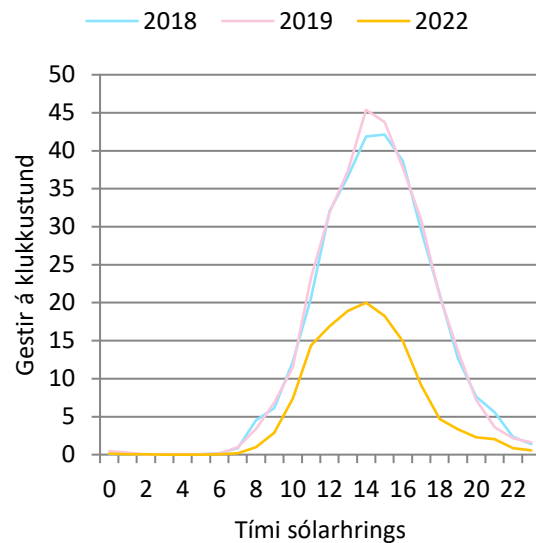

366. mynd: Vesturdalur: Gestir á klst. á háönn.

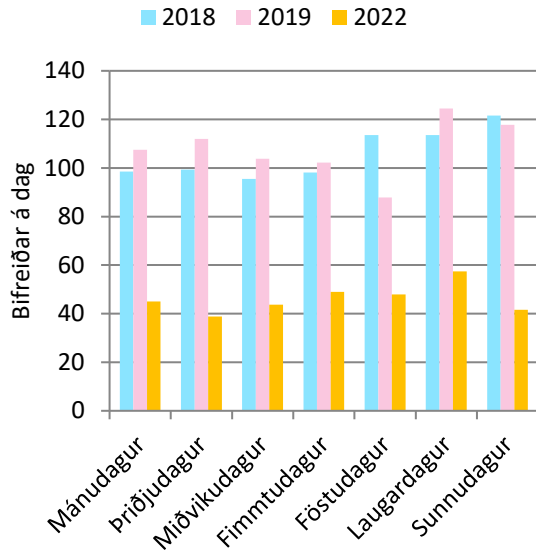

367. mynd. Vesturdalur: Bifreiðar eftir vikudögum á háönn.

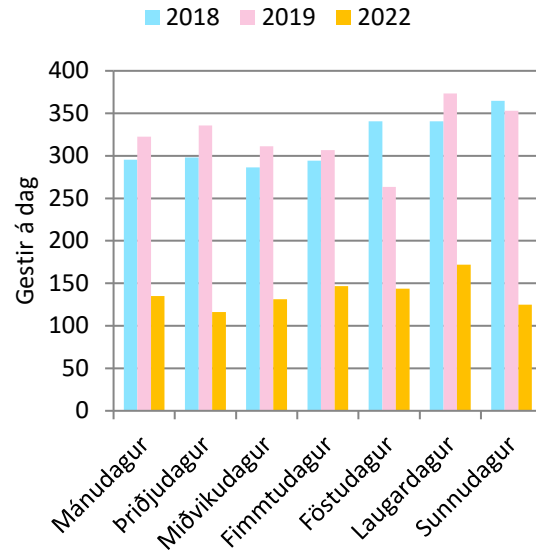

368. mynd. Vesturdalur: Gestir eftir vikudögum á háönn.

Á 369. mynd er fjöldi bifreiða eftir mánuðum og á 370. mynd er fjöldi gesta eftir mánuðum. Í 235. töflu eru sömu upplýsingar og á 370. mynd, ásamt heildarfjölda, breytingu milli ára og hlutfallslegri breytingu á milli ára. Í 236. töflu er breyting milli mánaða og í 237. töflu er hlutfallsleg breyting milli mánaða.

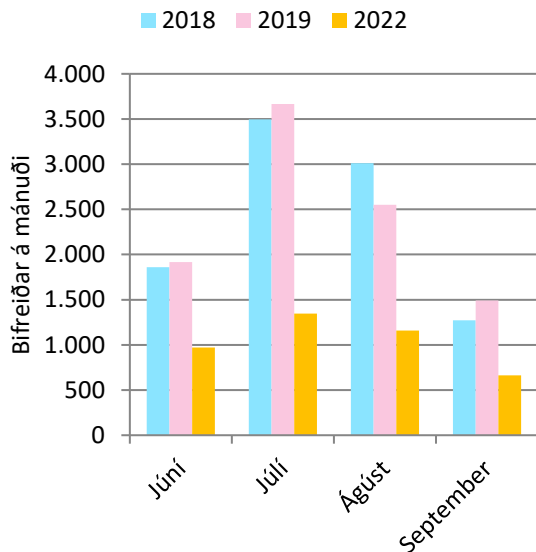

369. mynd. Vesturdalur. Bifreiðar á mánuði.

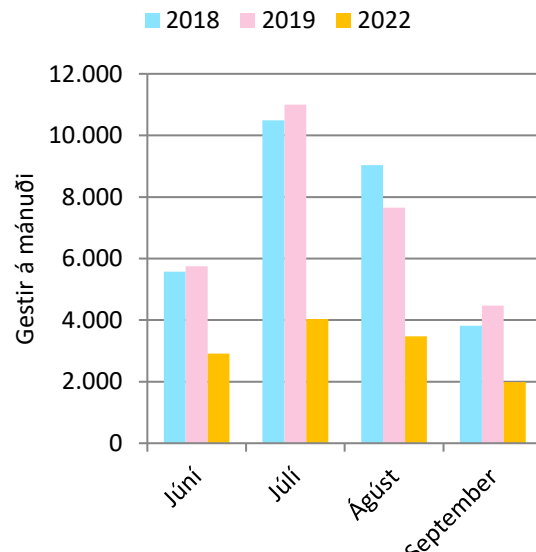

370. mynd. Vesturdalur: Gestir á mánuði.

235. tafla. Vesturdalur: Gestir á mánuði.

	2018	2019	2022
Júní	5.576	5.746	2.911
Júlí	10.486	10.995	4.038
Ágúst	9.032	7.650	3.474
September	3.819	4.469	1.987
Alls:	28.912	28.861	12.410
Breyting milli ára:	-4.278	-51	
Breyting (%):	-12,9%	-0,2%	

236. tafla. Vesturdalur: Breyting milli ára í komu gesta.

	2018	2019
Júní	-108	171
Júlí	-2.383	510
Ágúst	-1.049	-1.382
September	-737	650
Breyting:	-4.278	-51

237. tafla. Vesturdalur: Hlutfallsleg breyting milli ára í komu gesta.

	2018	2019
Júní	-2%	3%
Júlí	-19%	5%
Ágúst	-10%	-15%
September	-16%	17%
Breyting (%):	-12,9%	-0,2%

Á 371. mynd er fjöldi bifreiða eftir vikunúmerum og á 372. mynd er fjöldi gesta eftir vikunúmerum. Á þessum myndum má sjá hvenær talning hófst og endaði og hver var fjölmennasta vika sumarsins.

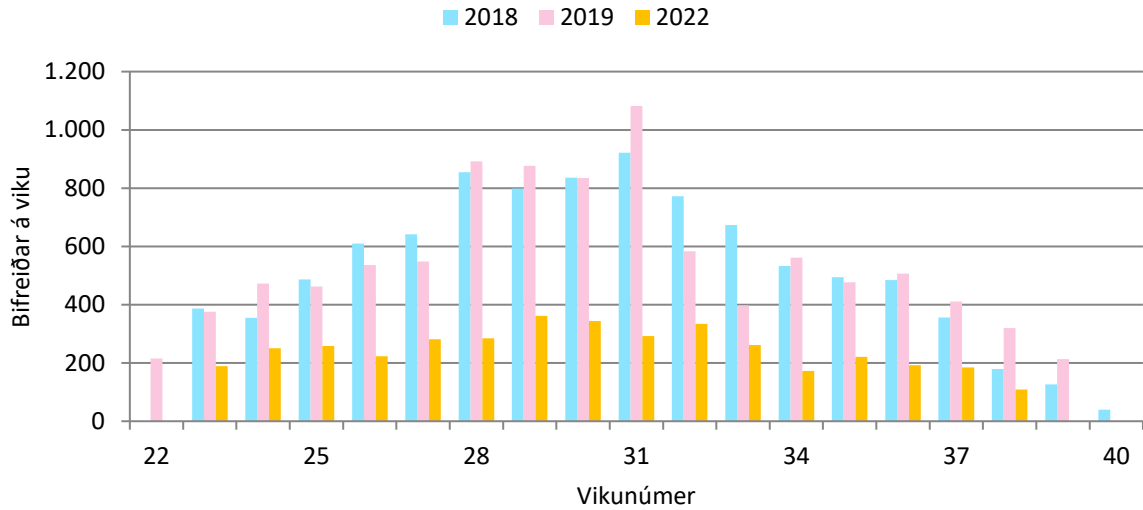

371. mynd. Vesturdalur: Bifreiðar á viku.

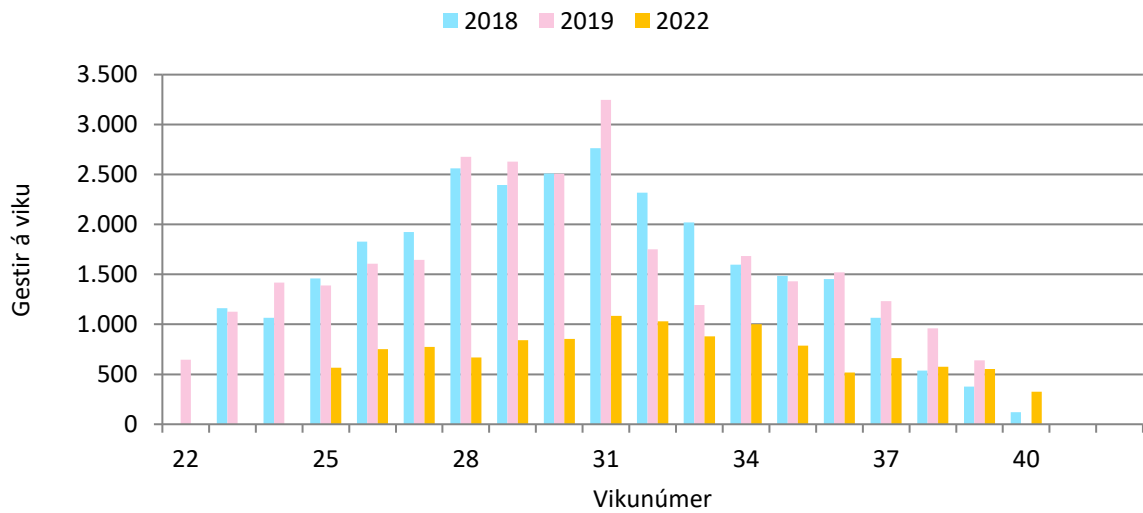

372. mynd. Vesturdalur: Gestir á viku.

8 Austanvert suðursvæði

Á austanverðu Suðursvæðinu eru tveir gönguteljarar, Hjallanes og Lónsöræfi. Aðrir teljarar eru bifreiðateljarar.

Kafli	Staður
8.1	Breiðárlón
8.2	Fjallsárlón
8.3	Fláajökull
8.4	Heinaberg
8.5	Hjallanes
8.6	Hoffell
8.7	Jökulsárlón
8.8	Lónsöræfi
8.9	Þröng

8.1 Breiðarlón

Í 238. töflu eru ferðatímabilin skilgreind sem sett eru fram í 239. og 240. töflu og á 373. og 374. mynd. Í 239. töflu er meðalfjöldi bifreiða á dag eftir tímabilum og í 240. töflu er meðalfjöldi gesta á dag eftir tímabilum. Á 373. mynd er fjöldi bifreiða eftir tímabilum og á 374. mynd er fjöldi gesta eftir tímabilum.

238. tafla. Skilgreind tímabil eftir vikum.

Tímabil	ISO vikur
Síðla vetrar	8 - 15
Vetrarlok	16 - 22
Vor	23 - 27
Háönn	28 - 32
Haust	33 - 37
Framan af vetri	38 - 43
Hávetur	44 - 7

239. tafla. Breiðarlón: Meðalfjöldi bifreiða á dag.

	2018	2019	2020	2021	2022
Síðla vetrar	33	43	17	2	1
Vetrarlok	5	3	1	20	5
Vor	9	5	2	5	7
Háönn	9	9	6	9	8
Haust	7	10	8	11	7
Framan af vetri	11	12	2	4	4
Hávetur	46	24	1	1	

240. tafla. Breiðarlón: Meðalfjöldi gesta á dag.

	2018	2019	2020	2021	2022
Síðla vetrar	298	383	149	16	12
Vetrarlok	43	29	6	177	44
Vor	77	43	21	47	63
Háönn	85	78	55	79	69
Haust	66	89	75	96	59
Framan af vetri	97	112	17	39	38
Hávetur	413	215	9	10	

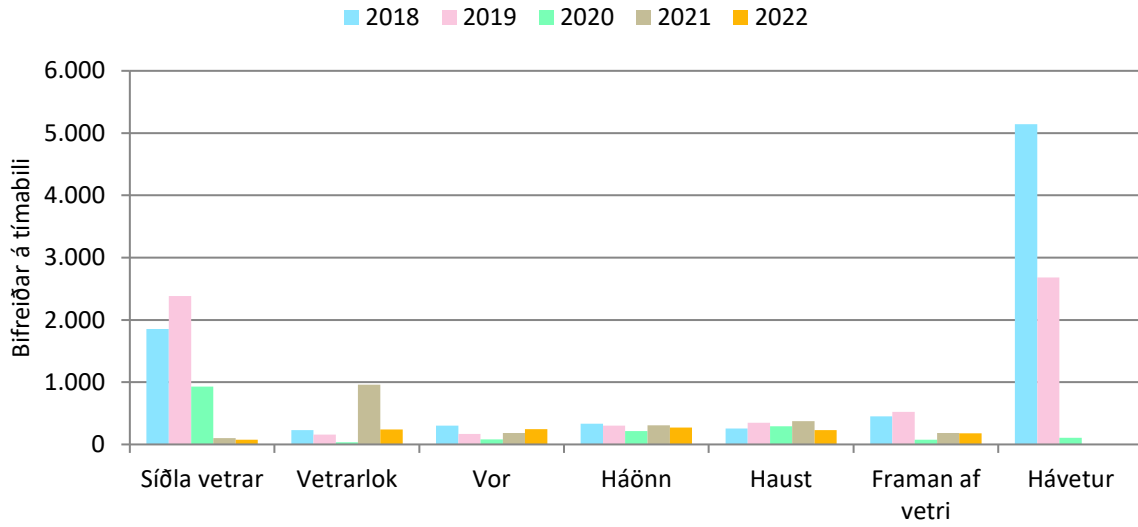

373. mynd. Breiðarlón: Bifreiðar á tímabili.

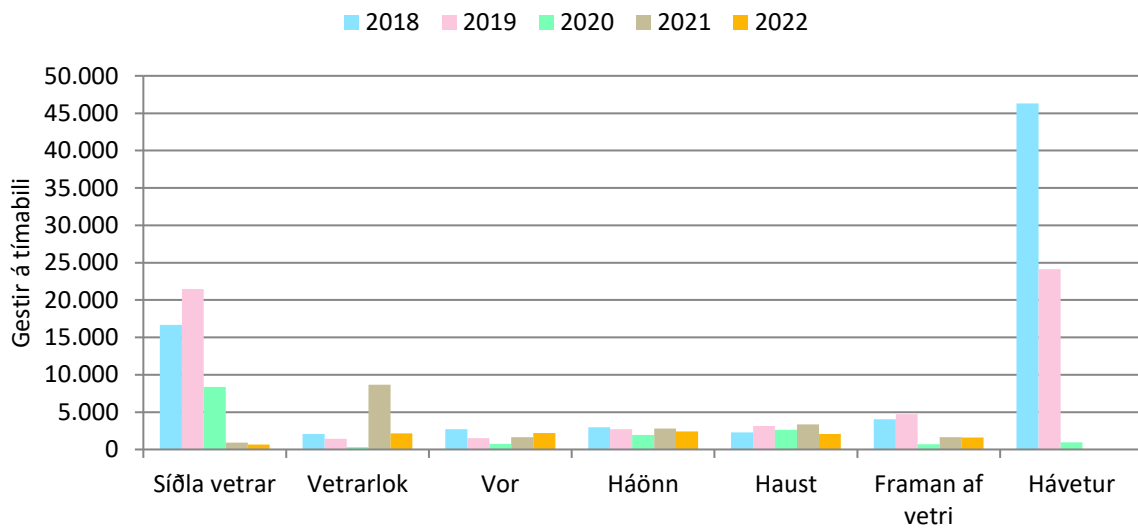

374. mynd. Breiðarlón: Gestir á tímabili.

Á 375. mynd er meðalfjöldi bifreiða á klukkustund á háönn og á 376. mynd er meðalfjöldi gesta á klukkustund á háönn. Á 377. mynd er meðalfjöldi bifreiða eftir vikudögum á háönn og á 378. mynd er meðalfjöldi gesta eftir vikudögum á háönn.

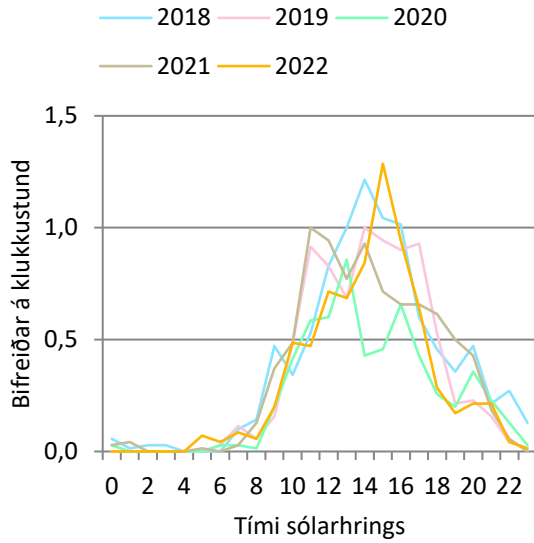

375. mynd. Breiðárlón: Bifreiðar á klst. á háönn.

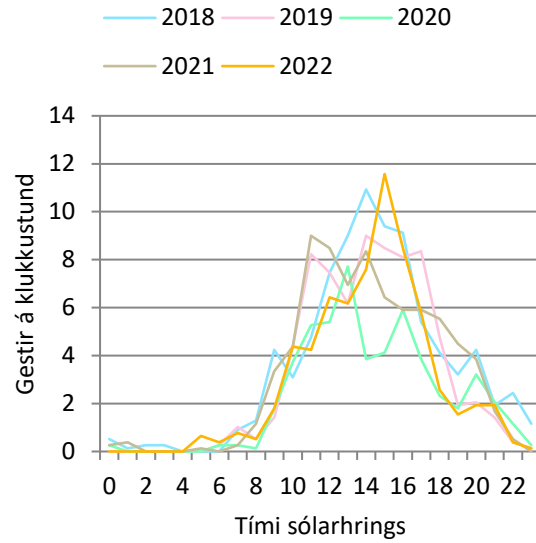

376. mynd. Breiðárlón: Gestir á klst. á háönn.

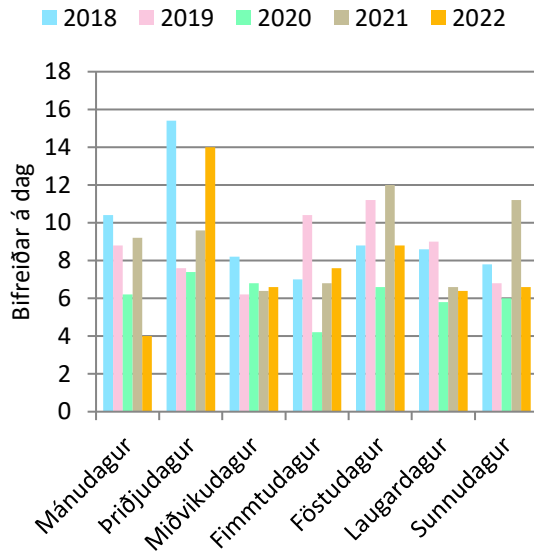

377. mynd. Breiðárlón: Bifreiðar eftir vikudögum á háönn.

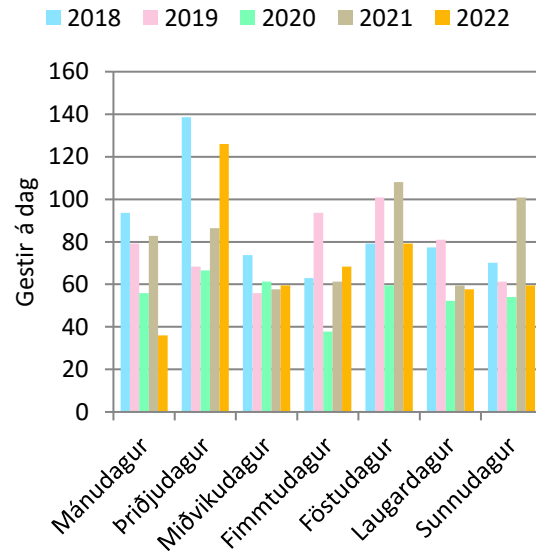

378. mynd. Breiðárlón: Gestir eftir vikudögum á háönn.

Á 379. mynd er meðalfjöldi bifreiða á klukkustund um hávetur og á 380. mynd er meðalfjöldi gesta á klukkustund um hávetur. Á 381. mynd er meðalfjöldi bifreiða eftir vikudögum um hávetur og á 382. mynd er meðalfjöldi gesta eftir vikudögum um hávetur.

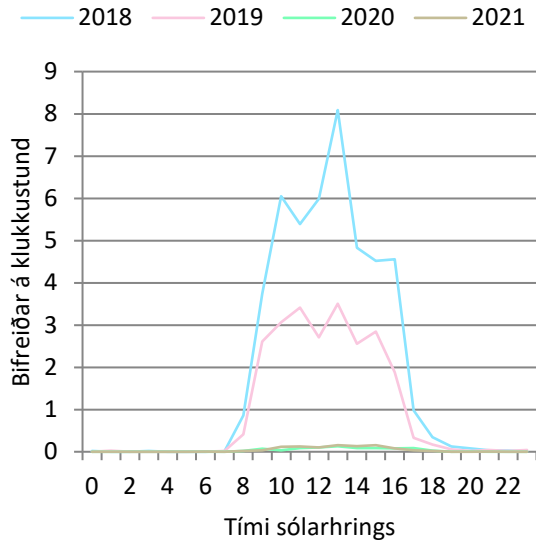

379. mynd. Breiðárlón: Bifreiðar á klst. um hávetur.

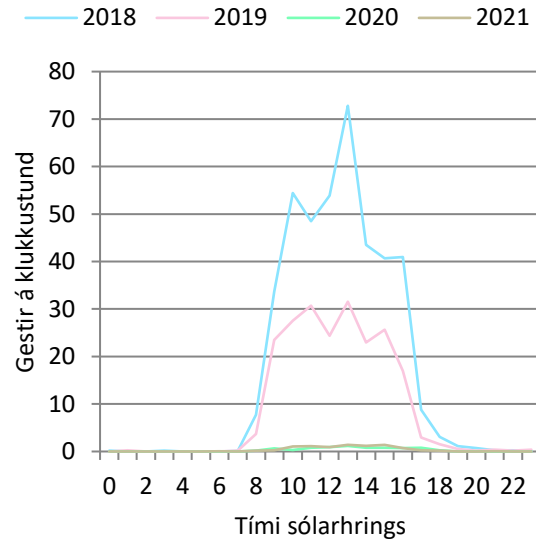

380. mynd. Breiðárlón: Gestir á klst. um hávetur.

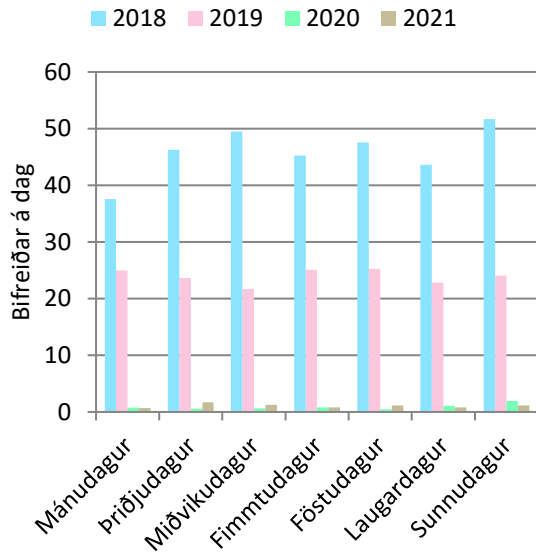

381. mynd. Breiðárlón: Bifreiðar eftir vikudögum um hávetur.

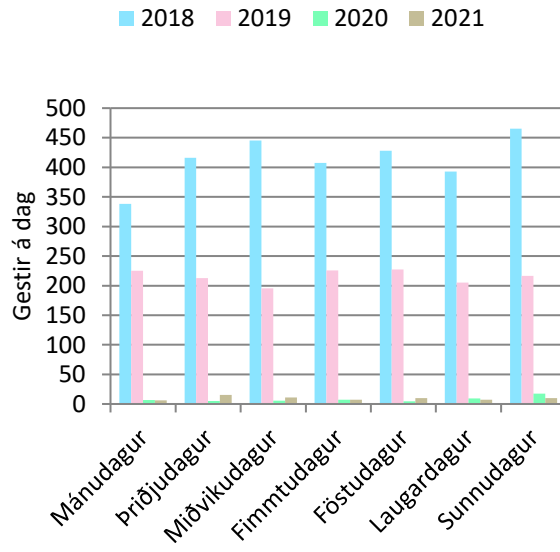

382. mynd. Breiðárlón: Gestir eftir vikudögum um hávetur.

Á 383. mynd er fjöldi bifreiða eftir mánuðum og á 384. mynd er fjöldi gesta eftir mánuðum. Í 241. töflu eru sömu upplýsingar og á 384. mynd, ásamt heildarfjölda, breytingu milli ára og hlutfallslegri breytingu. Í 242. töflu er breyting milli mánaða og í 243. töflu er hlutfallsleg breyting milli mánaða.

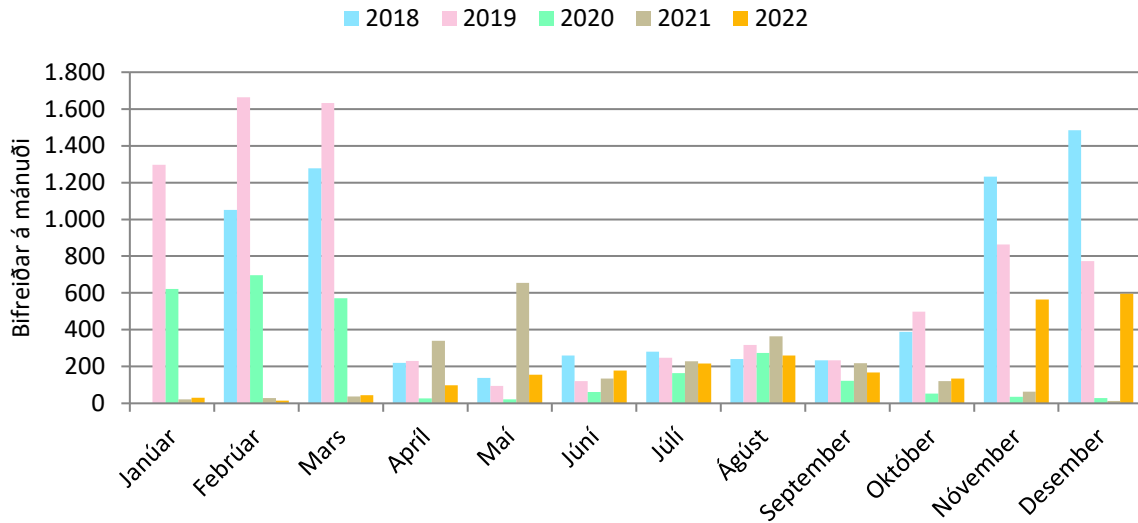

383.mynd. Breiðárlón. Bifreiðar á mánuði.

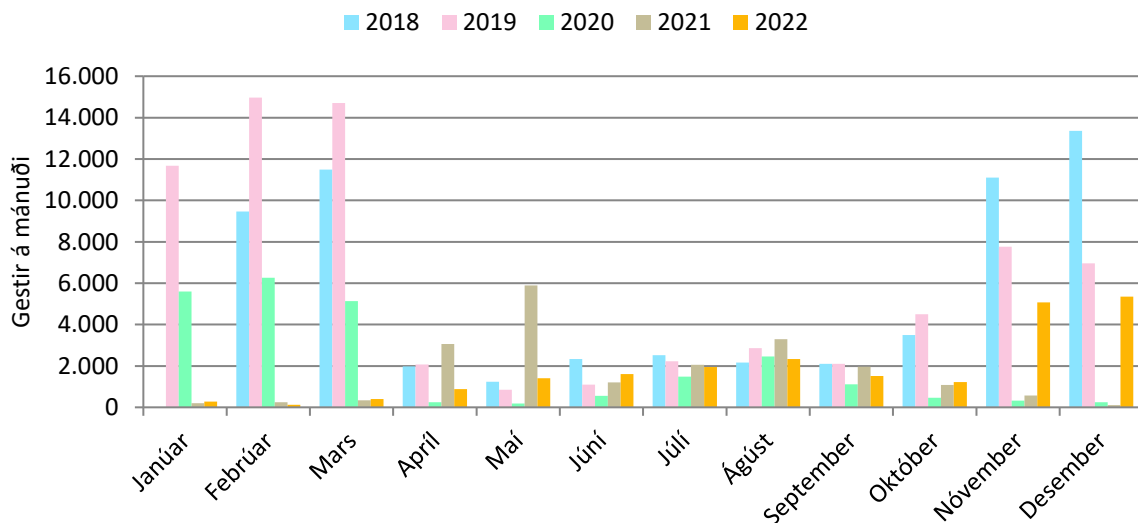

384.mynd. Breiðárlón: Gestir á mánuði.

Breyting á milli ára er ekki reiknuð nema að aðliggjandi ár séu sambærileg, það er að talið sé í jafn marga mánuði bæði ár. Engin gögn eru til fyrir janúar 2018. Þessi frávík hafa áhrif á samanburð milli ára og mánaða í 241., 242. og 243. töflu.

241. tafla. Breiðarlón: Gestir á mánuði.

	2018	2019	2020	2021	2022
Janúar		11.673	5.598	198	270
Febrúar	9.468	14.967	6.264	252	126
Mars	11.493	14.697	5.139	342	396
Apríl	1.971	2.070	243	3.060	882
Maí	1.242	855	189	5.895	1.404
Júní	2.331	1.089	549	1.206	1.602
Júlí	2.520	2.223	1.476	2.052	1.953
Ágúst	2.169	2.853	2.457	3.285	2.331
September	2.097	2.097	1.107	1.962	1.512
Október	3.492	4.491	468	1.080	1.215
Nóvember	11.097	7.767	324	576	5.076
Desember	13.356	6.957	252	108	5.355
Alls:	61.236	71.739	24.066	20.016	22.122
Breyting milli ára:			-47.673	-4.050	2.106
Breyting (%):			-66%	-17%	11%

242. tafla. Breiðarlón: Breyting milli mánaða í komu gesta.

	2019	2020	2021	2022
Janúar		-6.075	-5.400	72
Febrúar	5.499	-8.703	-6.012	-126
Mars	3.204	-9.558	-4.797	54
Apríl	99	-1.827	2.817	-2.178
Maí	-387	-666	5.706	-4.491
Júní	-1.242	-540	657	396
Júlí	-297	-747	576	-99
Ágúst	684	-396	828	-954
September	0	-990	855	-450
Október	999	-4.023	612	135
Nóvember	-3.330	-7.443	252	4.500
Desember	-6.399	-6.705	-144	5.247

243. tafla. Breiðarlón: Hlutfallsleg breyting milli mánaða í komu gesta.

	2019	2020	2021	2022
Janúar		-52%	-96%	36%
Febrúar	58%	-58%	-96%	-50%
Mars	28%	-65%	-93%	16%
Apríl	5%	-88%	1159%	-71%
Maí	-31%	-78%	3019%	-76%
Júní	-53%	-50%	120%	33%
Júlí	-12%	-34%	39%	-5%
Ágúst	32%	-14%	34%	-29%
September	0%	-47%	77%	-23%
Október	29%	-90%	131%	13%
Nóvember	-30%	-96%	78%	781%
Desember	-48%	-96%	-57%	4858%

8.2 Fjallsárlón

Í 244. töflu eru ferðatímabilin skilgreind sem sett eru fram í 245. og 246. töflu og á 385. og 386. mynd. Í 245. töflu er meðalfjöldi bifreiða á dag eftir tímabilum og í 246. töflu er meðalfjöldi gesta á dag eftir tímabilum. Á 385. mynd er fjöldi bifreiða eftir tímabilum og á 386. mynd er fjöldi gesta eftir tímabilum.

244. tafla. Skilgreind tímabil eftir vikum.

Tímabil	ISO vikur
Síðla vetrar	8 - 15
Vetrarlok	16 - 22
Vor	23 - 27
Háönn	28 - 32
Haust	33 - 37
Framan af vetri	38 - 43
Hávetur	44 - 7

245. tafla. Fjallsárlón: Meðalfjöldi bifreiða á dag.

	2018	2019	2020	2021	2022
Síðla vetrar	176	98	40	12	117
Vetrarlok	254	208	10	51	227
Vor	415	350	55	196	413
Háönn	515	463	236	381	463
Haust	491	449	132	358	412
Framan af vetri	263	231	17	187	215
Hávetur	57	56	5	41	

246. tafla. Fjallsárlón: Meðalfjöldi gesta á dag.

	2018	2019	2020	2021	2022
Síðla vetrar	617	342	138	43	411
Vetrarlok	887	727	36	177	795
Vor	1.453	1.224	192	685	1.445
Háönn	1.802	1.618	825	1.333	1.618
Haust	1.718	1.571	461	1.252	1.443
Framan af vetri	919	807	60	653	751
Hávetur	200	196	19	144	

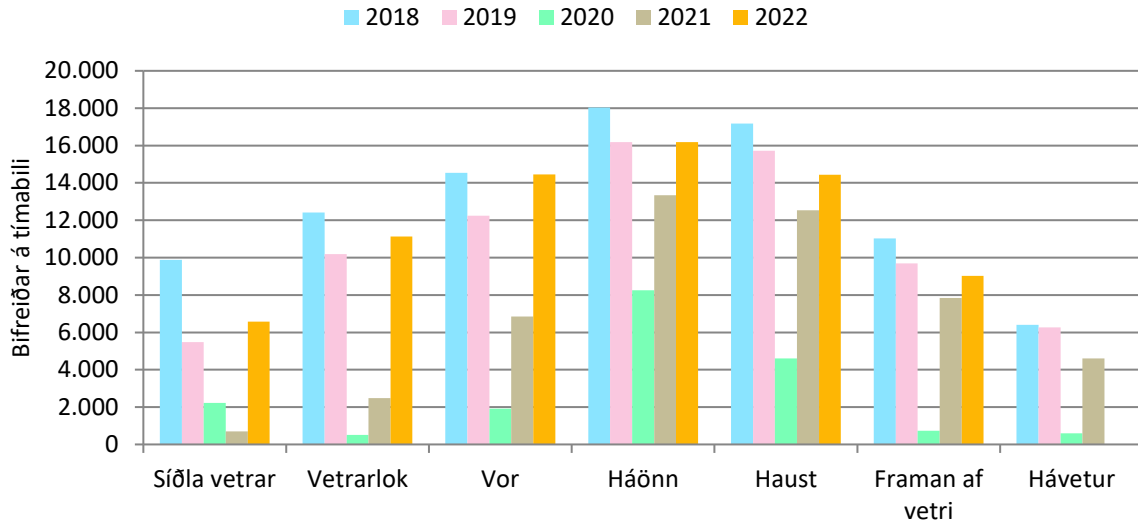

385. mynd. Fjallsárlón: Bifreiðar á tímabili.

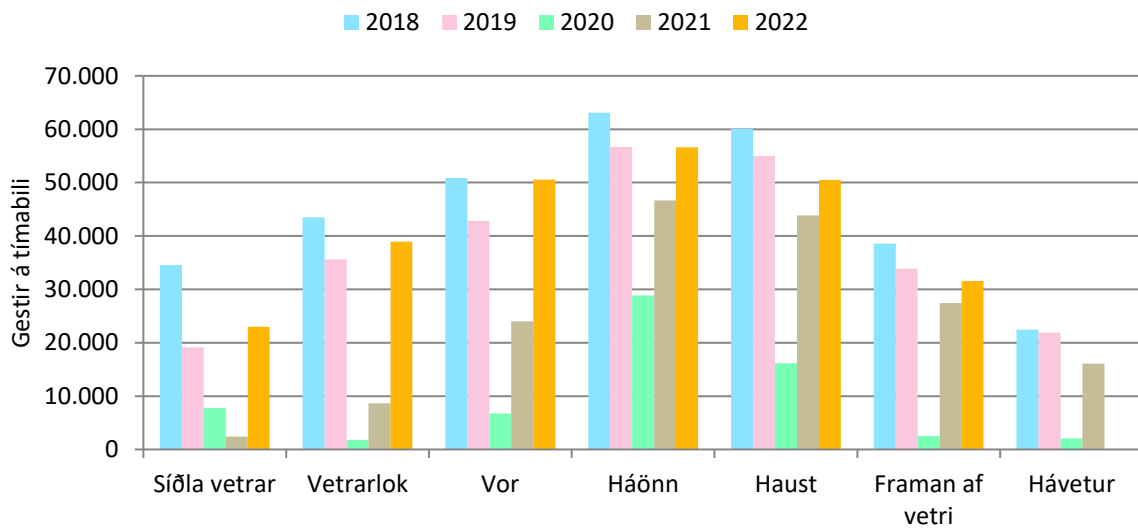

386. mynd. Fjallsárlón: Gestir á tímabili.

Á 387. mynd er meðalfjöldi bifreiða á klukkustund á háönn og á 388. mynd er meðalfjöldi gesta á klukkustund á háönn. Á 389. mynd er meðalfjöldi bifreiða eftir vikudögum á háönn og á 390. mynd er meðalfjöldi gesta eftir vikudögum á háönn.

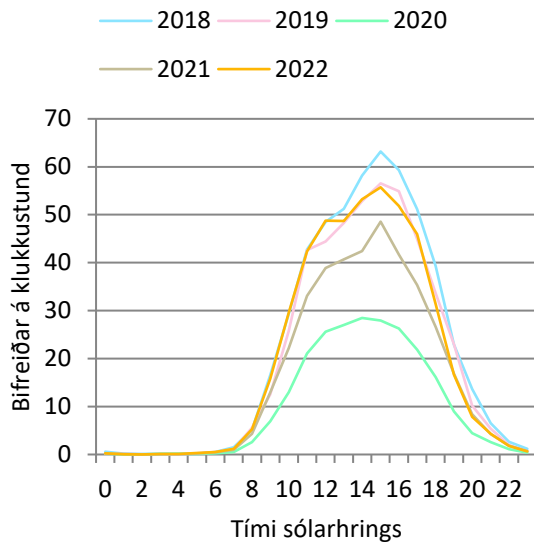

387. mynd. Fjallsárlón: Bifreiðar á klst. á háönn.

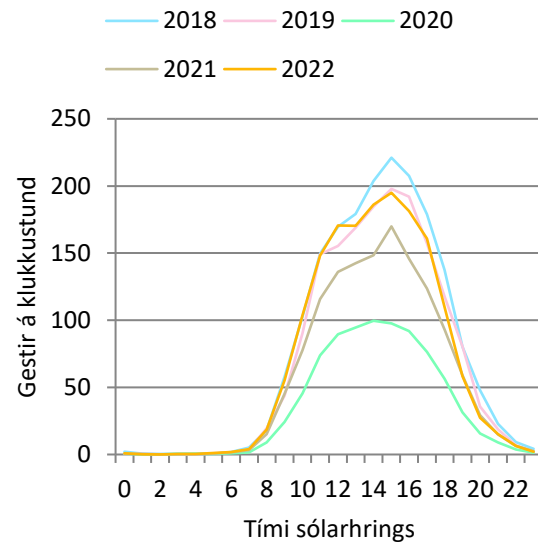

388. mynd. Fjallsárlón: Gestir á klst. á háönn.

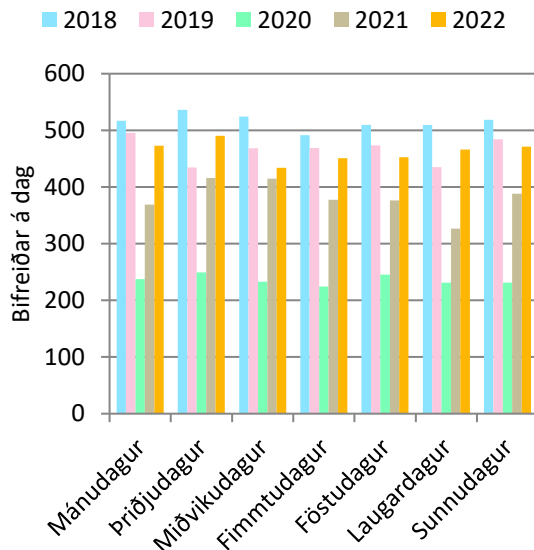

389. mynd. Fjallsárlón: Bifreiðar eftir vikudögum á háönn.

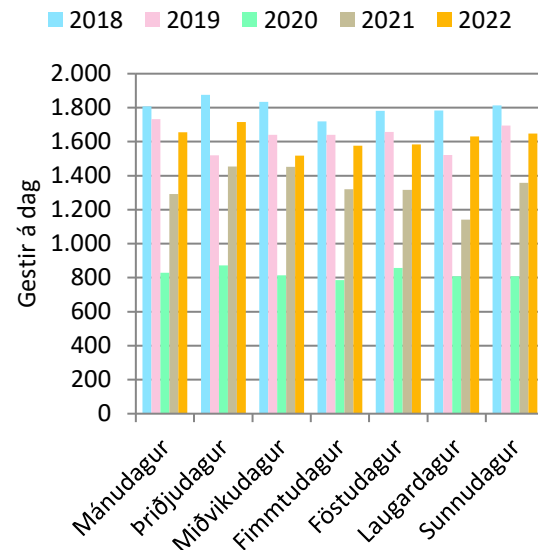

390. mynd. Fjallsárlón: Gestir eftir vikudögum á háönn.

Á 391. mynd er meðalfjöldi bifreiða á klukkustund um hávetur og á 392. mynd er meðalfjöldi gesta á klukkustund um hávetur. Á 393. mynd er meðalfjöldi bifreiða eftir vikudögum um hávetur og á 394. mynd er meðalfjöldi gesta eftir vikudögum um hávetur.

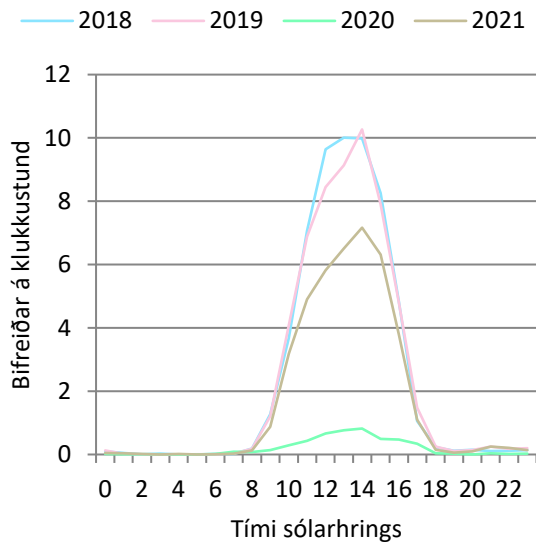

391. mynd. Fjallsárlón: Bifreiðar á klst. um hávetur.

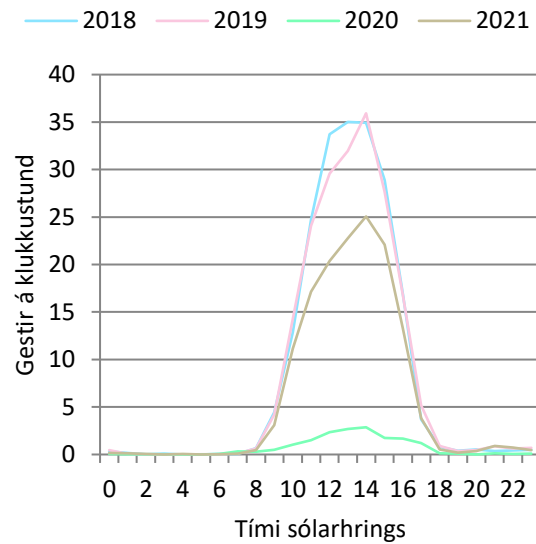

392. mynd. Fjallsárlón: Gestir á klst. um hávetur.

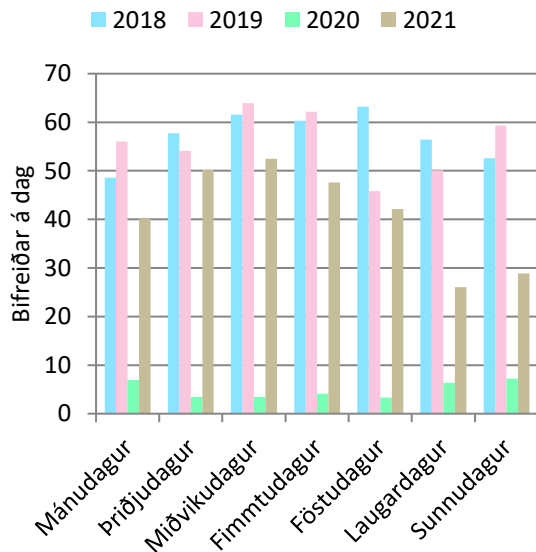

393. mynd. Fjallsárlón: Bifreiðar eftir vikudögum um hávetur.

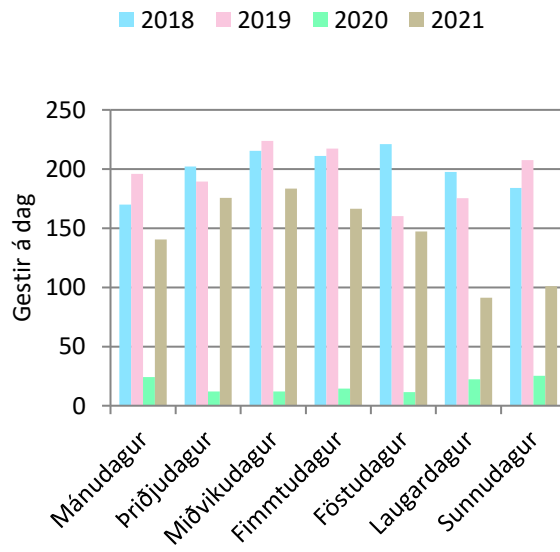

394. mynd. Fjallsárlón: Gestir eftir vikudögum um hávetur.

Á 395. mynd er fjöldi bifreiða eftir mánuðum og á 396. mynd er fjöldi gesta eftir mánuðum. Í 247. töflu eru sömu upplýsingar og á 396. mynd, ásamt heildarfjölda, breytingu milli ára og hlutfallslegri breytingu. Í 248. töflu er breyting milli mánaða og í 249. töflu er hlutfallsleg breyting milli mánaða.

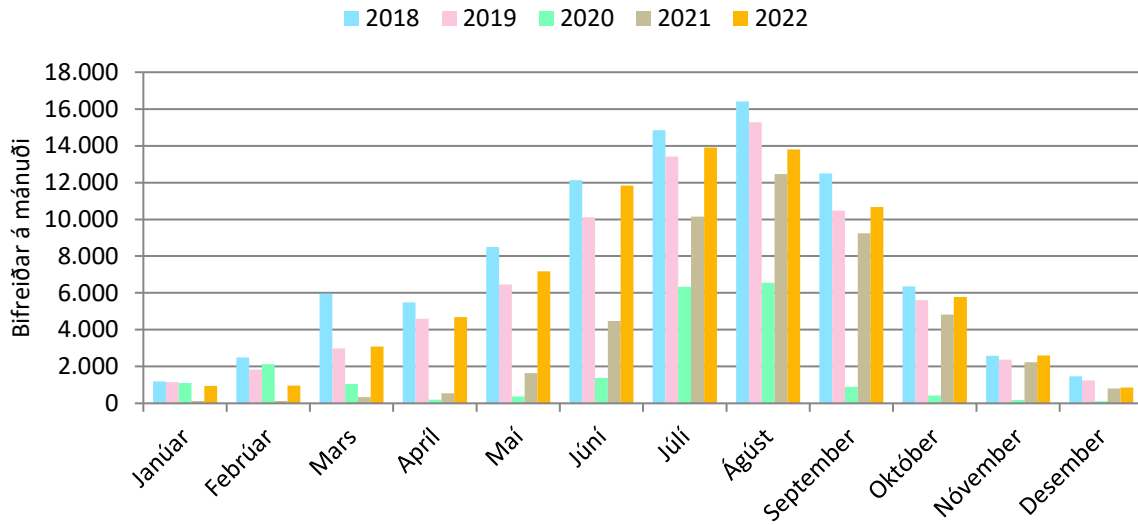

395.mynd. Fjallsárlón. Bifreiðar á mánuði.

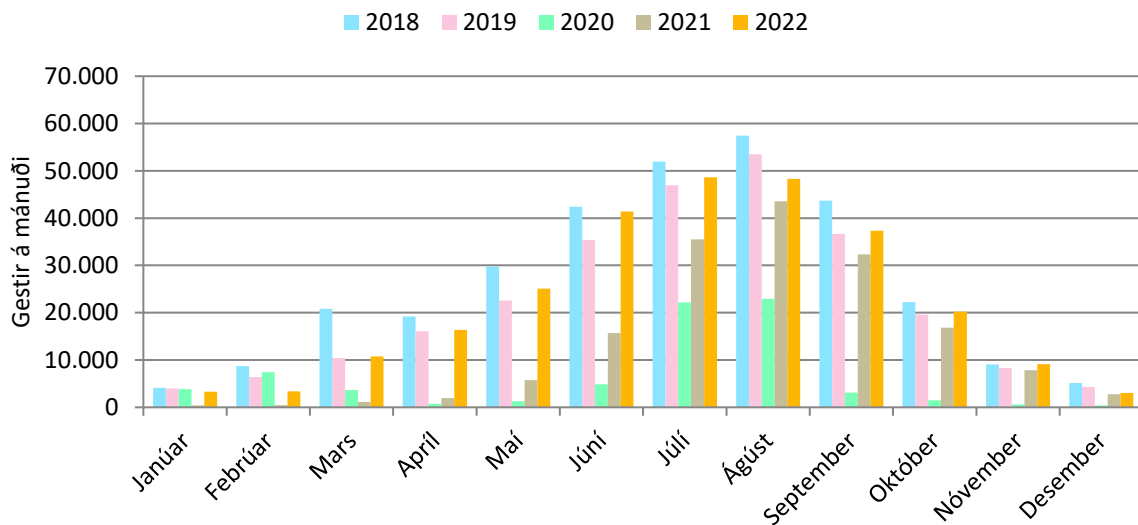

396.mynd. Fjallsárlón: Gestir á mánuði.

247. tafla. Fjallsárlón: Gestir á mánuði.

	2018	2019	2020	2021	2022
Janúar	4.135	4.016	3.834	427	3.306
Febrúar	8.725	6.420	7.466	458	3.355
Mars	20.857	10.429	3.670	1.158	10.779
Apríl	19.220	16.110	710	1.935	16.383
Maí	29.747	22.579	1.291	5.769	25.077
Júní	42.411	35.362	4.849	15.659	41.407
Júlí	51.916	46.956	22.201	35.530	48.624
Ágúst	57.395	53.484	22.929	43.594	48.302
September	43.702	36.656	3.107	32.329	37.303
Október	22.222	19.612	1.490	16.862	20.238
Nóvember	9.040	8.288	619	7.815	9.096
Desember	5.153	4.328	392	2.799	3.016
Alls:	314.524	264.238	72.557	164.334	266.886
Breyting milli ára:	32.588	-50.286	-191.681	91.777	102.552
Breyting (%):	12%	-16%	-73%	126%	62%

248. tafla. Fjallsárlón: Breyting milli mánaða í komu gesta.

	2018	2019	2020	2021	2022
Janúar	-462	-119	-182	-3.407	2.879
Febrúar	1.189	-2.305	1.046	-7.007	2.897
Mars	11.569	-10.429	-6.759	-2.512	9.621
Apríl	3.635	-3.110	-15.400	1.224	14.448
Maí	7.382	-7.168	-21.288	4.478	19.308
Júní	1.078	-7.049	-30.513	10.810	25.748
Júlí	-742	-4.961	-24.755	13.329	13.095
Ágúst	1.172	-3.911	-30.555	20.665	4.709
September	5.538	-7.046	-33.550	29.222	4.975
Október	-42	-2.610	-18.122	15.372	3.376
Nóvember	1.378	-752	-7.668	7.196	1.280
Desember	892	-826	-3.936	2.407	217

249. tafla. Fjallsárlón: Hlutfallsleg breyting milli mánaða í komu gesta.

	2018	2019	2020	2021	2022
Janúar	-10%	-3%	-5%	-89%	675%
Febrúar	16%	-26%	16%	-94%	632%
Mars	125%	-50%	-65%	-68%	831%
Apríl	23%	-16%	-96%	172%	747%
Maí	33%	-24%	-94%	347%	335%
Júní	3%	-17%	-86%	223%	164%
Júlí	-1%	-10%	-53%	60%	37%
Ágúst	2%	-7%	-57%	90%	11%
September	15%	-16%	-92%	941%	15%
Október	0%	-12%	-92%	1031%	20%
Nóvember	18%	-8%	-93%	1162%	16%
Desember	21%	-16%	-91%	614%	8%

8.3 Fláajökull

Í 250. töflu eru ferðatímabilin skilgreind sem sett eru fram í 251. og 252. töflu og á 397. og 398. mynd. Í 251. töflu er meðalfjöldi bifreiða á dag eftir tímabilum og í 252. töflu er meðalfjöldi gesta á dag eftir tímabilum. Á 397. mynd er fjöldi bifreiða eftir tímabilum og á 398. mynd er fjöldi gesta eftir tímabilum.

250. tafla. Skilgreind tímabil eftir vikum.

Tímabil	ISO vikur
Síðla vetrar	8 - 15
Vetrarlok	16 - 22
Vor	23 - 27
Háönn	28 - 32
Haust	33 - 37
Framan af vetri	38 - 43
Hávetur	44 - 7

251. tafla. Fláajökull: Meðalfjöldi bifreiða á dag.

	2018	2019	2020	2021	2022
Síðla vetrar	7	5	1	3	2
Vetrarlok	9		2	3	5
Vor	19	19	4	8	10
Háönn	24	20	11	12	11
Haust	26	18	8	11	6
Framan af vetri	11	8	2	4	3
Hávetur	2	2	1	2	

252. tafla. Fláajökull: Meðalfjöldi gesta á dag.

	2018	2019	2020	2021	2022
Síðla vetrar	24	18	5	11	5
Vetrarlok	32		6	12	16
Vor	65	65	14	29	36
Háönn	83	70	39	43	37
Haust	90	64	28	38	22
Framan af vetri	38	28	6	15	10
Hávetur	7	8	4	5	

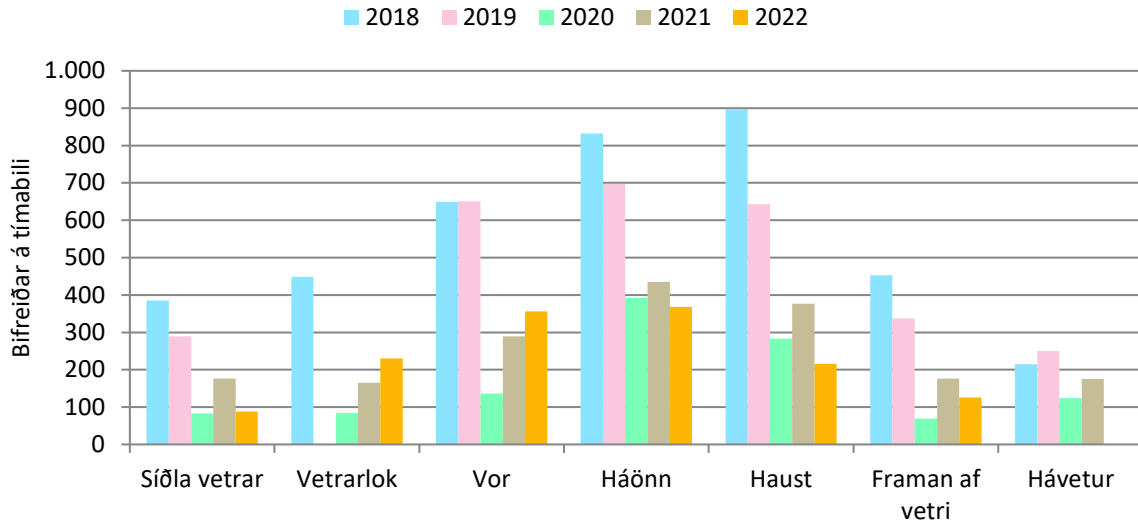

397. mynd. Fláajökull: Bifreiðar á tímabili.

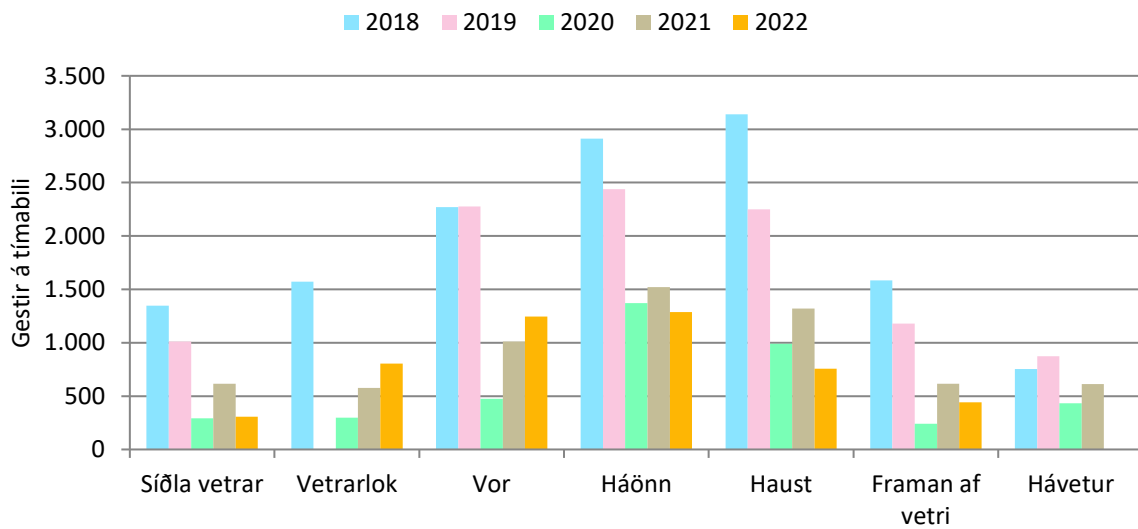

398. mynd. Fláajökull: Gestir á tímabili.

Á 399. mynd er meðalfjöldi bifreiða á klukkustund á háönn og á 400. mynd er meðalfjöldi gesta á klukkustund á háönn. Á 401. mynd er meðalfjöldi bifreiða eftir vikudögum á háönn og á 402. mynd er meðalfjöldi gesta eftir vikudögum á háönn.

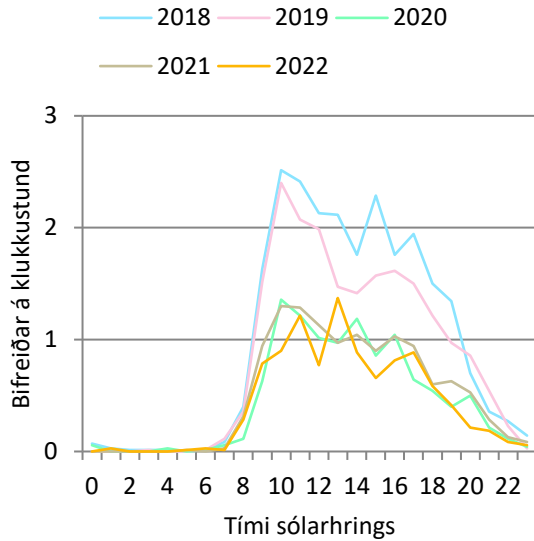

399. mynd. Fláajökull: Bifreiðar á klst. á háönn.

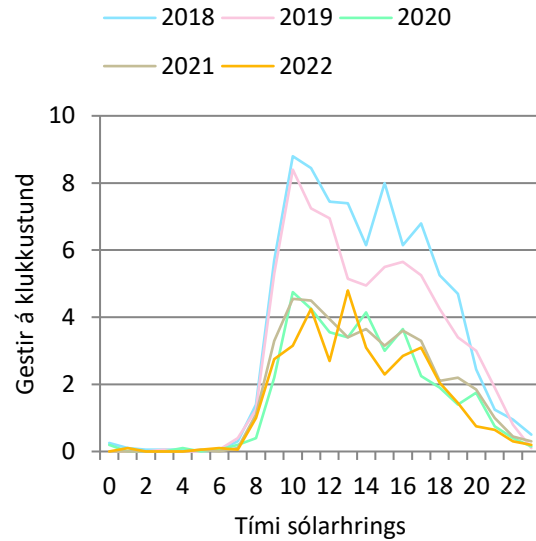

400. mynd: Fláajökull: Gestir á klst. á háönn.

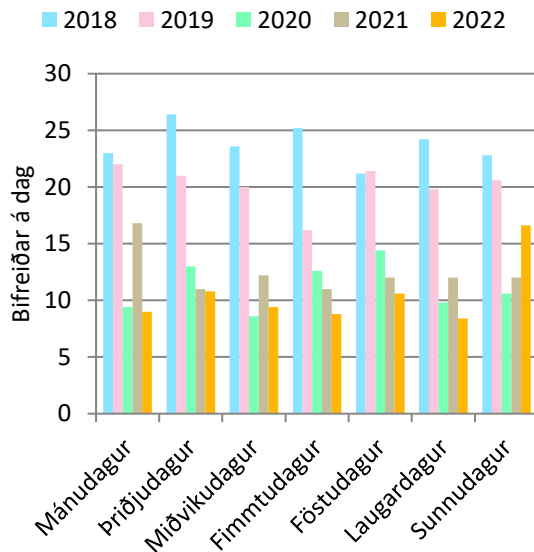

401. mynd. Fláajökull: Bifreiðar eftir vikudögum á háönn.

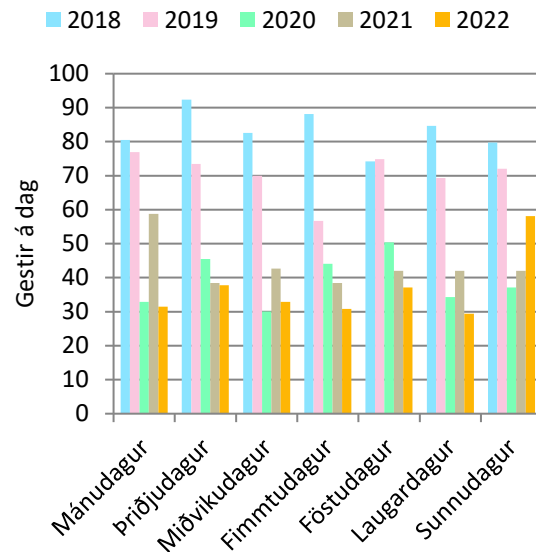

402. mynd. Fláajökull: Gestir eftir vikudögum á háönn.

Á 403. mynd er meðalfjöldi bifreiða á klukkustund um hávetur og á 404. mynd er meðalfjöldi gesta á klukkustund um hávetur. Á 405. mynd er meðalfjöldi bifreiða eftir vikudögum um hávetur og á 406. mynd er meðalfjöldi gesta eftir vikudögum um hávetur.

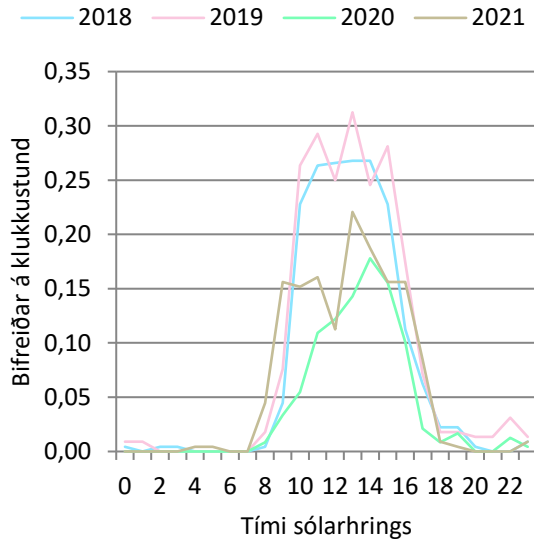

403. mynd. Fláajökull: Bifreiðar á klst. um hávetur.

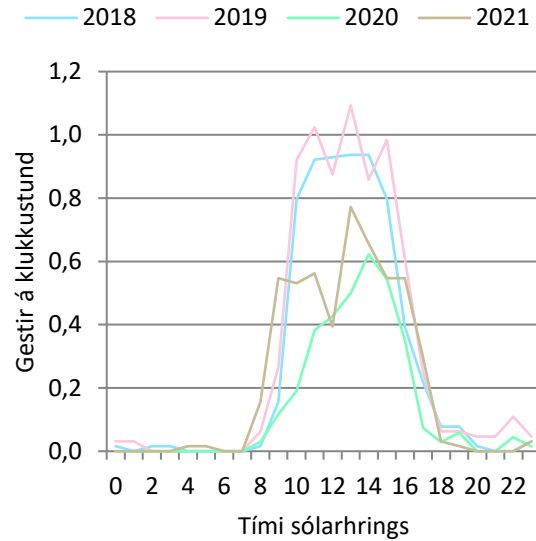

404. mynd. Fláajökull: Gestir á klst. um hávetur.

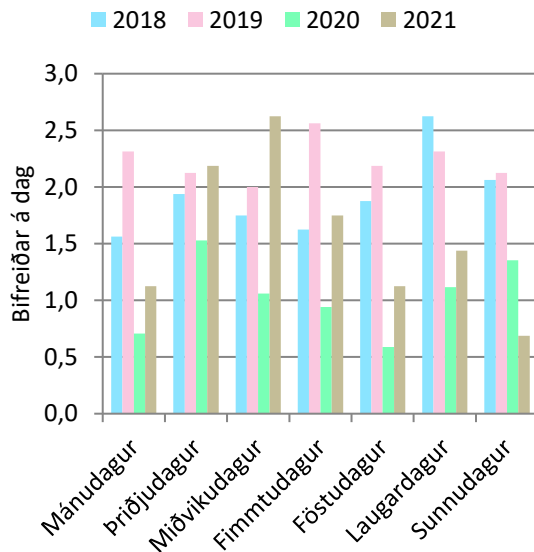

405. mynd. Fláajökull: Bifreiðar eftir vikudögum um hávetur.

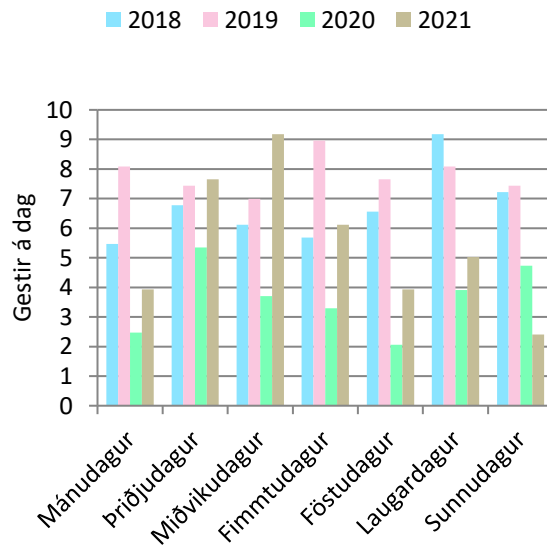

406. mynd. Fláajökull: Gestir eftir vikudögum um hávetur.

Á 407. mynd er fjöldi bifreiða eftir mánuðum og á 408. mynd er fjöldi gesta eftir mánuðum. Í 253. töflu eru sömu upplýsingar og á 408. mynd, ásamt heildarfjölda, breytingu milli ára og hlutfallslegri breytingu. Í 254. töflu er breyting milli mánaða og í 255. töflu er hlutfallsleg breyting milli mánaða.

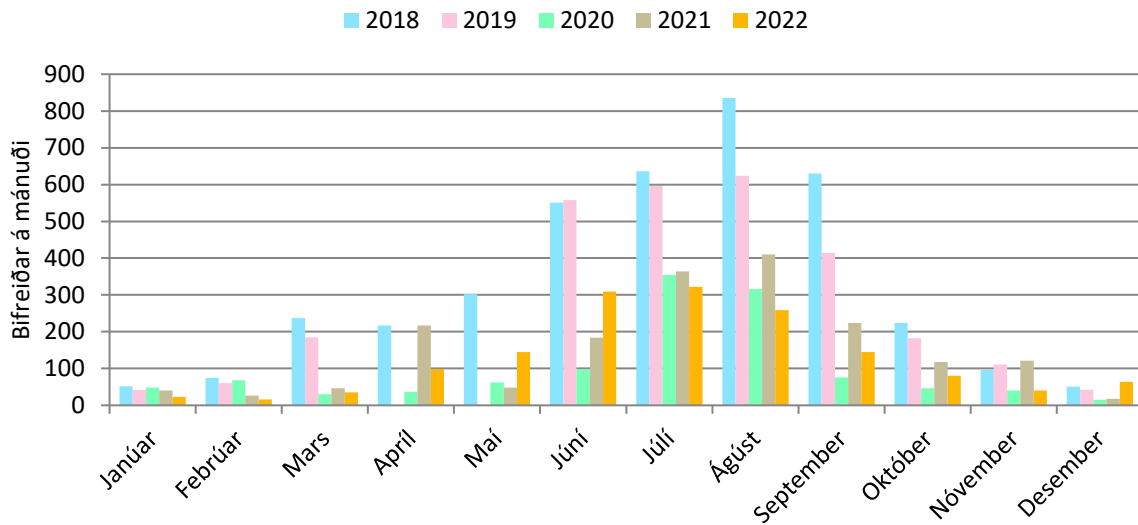

407.mynd. Fláajökull. Bifreiðar á mánuði.

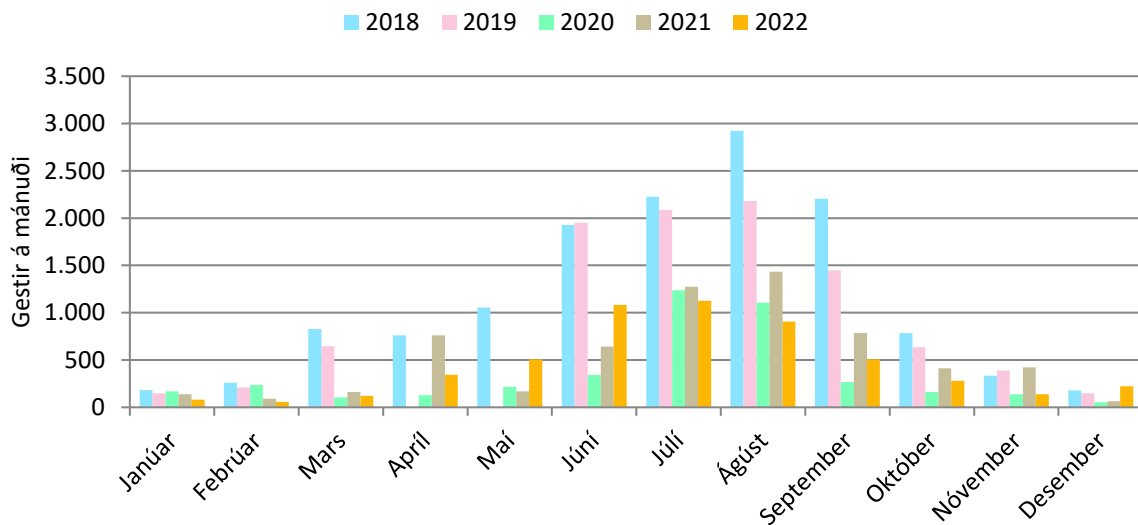

408.mynd. Fláajökull: Gestir á mánuði.

Breyting á milli ára er ekki reiknuð nema að aðliggjandi ár séu sambærileg, það er að talið sé í jafn marga mánuði bæði ár. Engin gögn eru til fyrir apríl og maí 2019. Þessi frávík hafa áhrif á samanburð milli ára og mánaða í 253., 254. og 255. töflu.

253. tafla. Fláajökull: Gestir á mánuði.

	2018	2019	2020	2021	2022
Janúar	182	147	168	140	80
Febrúar	259	210	238	91	56
Mars	829	647	105	161	122
Apríl	759		129	759	346
Maí	1.057		217	168	507
Júní	1.928	1.952	343	644	1.081
Júlí	2.225	2.085	1.238	1.273	1.126
Ágúst	2.921	2.183	1.105	1.434	906
September	2.204	1.448	266	784	507
Október	784	637	161	413	280
Nóvember	336	388	140	423	140
Desember	178	147	52	63	224
Alls:	13.661	9.844	4.163	6.353	5.377
Breyting milli ára:	-5.115			2.190	-976
Breyting (%):	-27%			523%	-15%

254. tafla. Fláajökull: Breyting milli mánaða í komu gesta.

	2018	2019	2020	2021	2022
Janúar	-185	-35	21	-28	-59
Febrúar	-451	-49	28	-147	-35
Mars	-322	-182	-542	56	-38
Apríl	-346			630	-413
Maí	-633			-49	339
Júní	-1.022	24	-1.609	301	437
Júlí	-1.151	-140	-847	35	-147
Ágúst	-794	-738	-1.078	329	-528
September	-108	-756	-1.182	518	-276
Október	-168	-147	-476	252	-133
Nóvember	3	52	-248	283	-283
Desember	63	-31	-94	10	161

255. tafla. Fláajökull: Hlutfallsleg breyting milli mánaða í komu gesta.

	2018	2019	2020	2021	2022
Janúar	-50%	-19%	14%	-17%	-43%
Febrúar	-64%	-19%	13%	-62%	-38%
Mars	-28%	-22%	-84%	53%	-24%
Apríl	-31%			486%	-54%
Maí	-37%			-23%	202%
Júní	-35%	1%	-82%	88%	68%
Júlí	-34%	-6%	-41%	3%	-12%
Ágúst	-21%	-25%	-49%	30%	-37%
September	-5%	-34%	-82%	195%	-35%
Október	-18%	-19%	-75%	157%	-32%
Nóvember	1%	16%	-64%	203%	-67%
Desember	55%	-18%	-64%	20%	256%

8.4 Heinaberg

Í 256. töflu eru ferðatímabilin skilgreind sem sett eru fram í 257. og 258. töflu og á 409. og 410. mynd. Í 257. töflu er meðalfjöldi bifreiða á dag eftir tímabilum og í 258. töflu er meðalfjöldi gesta á dag eftir tímabilum. Á 409. mynd er fjöldi bifreiða eftir tímabilum og á 410. mynd er fjöldi gesta eftir tímabilum.

256. tafla. Skilgreind tímabil eftir vikum.

Tímabil	ISO vikur
Síðla vetrar	8 - 15
Vetrarlok	16 - 22
Vor	23 - 27
Háönn	28 - 32
Haust	33 - 37
Framan af vetri	38 - 43
Hávetur	44 - 7

257. tafla. Heinaberg: Meðalfjöldi bifreiða á dag.

	2018	2019	2020	2021	2022
Síðla vetrar	8	4	2	1	
Vetrarlok	12	10	1	3	
Vor	21	20	6	12	15
Háönn	25	25	17	18	19
Haust	28	24	11	18	17
Framan af vetri	13	11	3	7	7
Hávetur	2	2	3		

258. tafla. Heinaberg: Meðalfjöldi gesta á dag.

	2018	2019	2020	2021	2022
Síðla vetrar	1.536	780	304	255	
Vetrarlok	2.019	1.637	234	560	
Vor	2.512	2.473	703	1.417	1.837
Háönn	3.072	3.107	2.103	2.221	2.277
Haust	3.446	2.914	1.347	2.200	2.075
Framan af vetri	1.861	1.620	378	990	997
Hávetur	864	864	1.119		

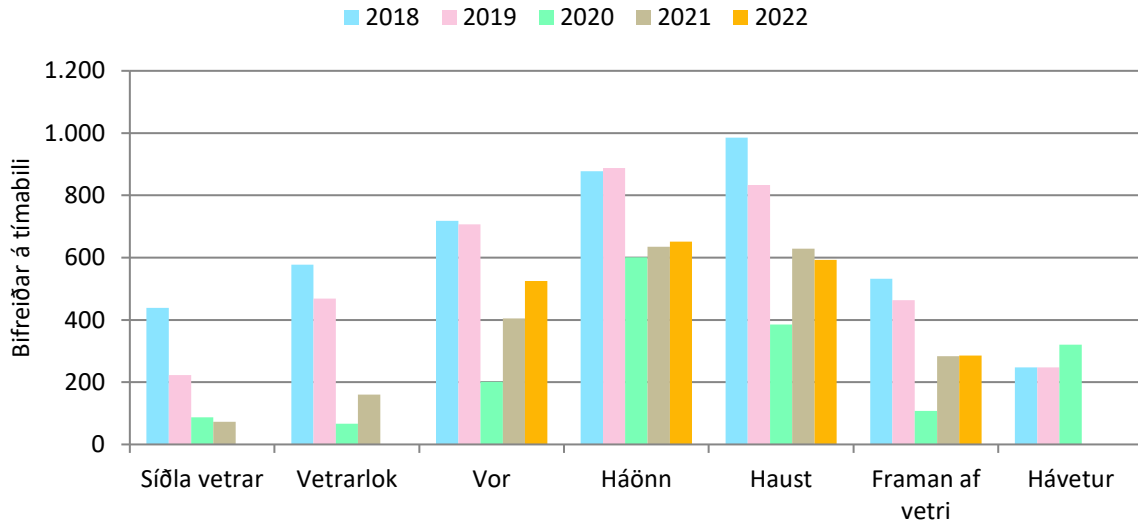

409. mynd. Heinaberg: Bifreiðar á tímabili.

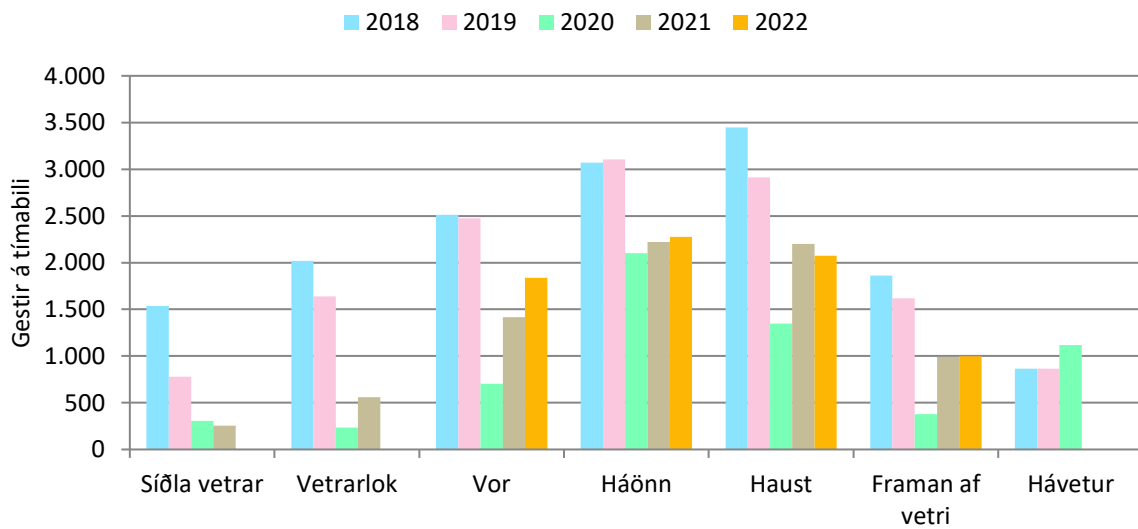

410. mynd. Heinaberg: Gestir á tímabili.

Á 411. mynd er meðalfjöldi bifreiða á klukkustund á háönn og á 412. mynd er meðalfjöldi gesta á klukkustund á háönn. Á 413. mynd er meðalfjöldi bifreiða eftir vikudögum á háönn og á 414. mynd er meðalfjöldi gesta eftir vikudögum á háönn.

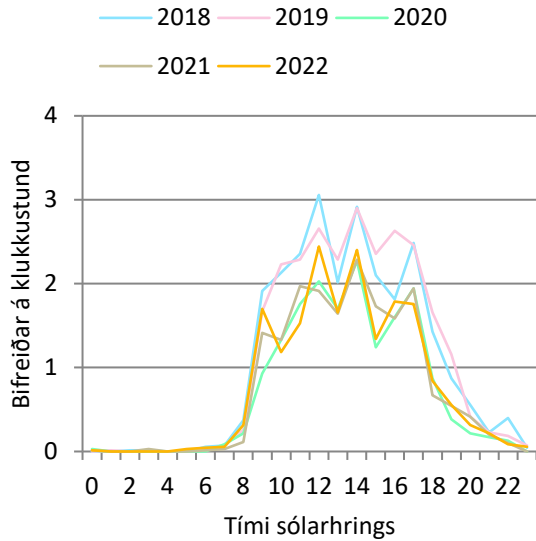

411. mynd. Heinaberg: Bifreiðar á klst. á háönn.

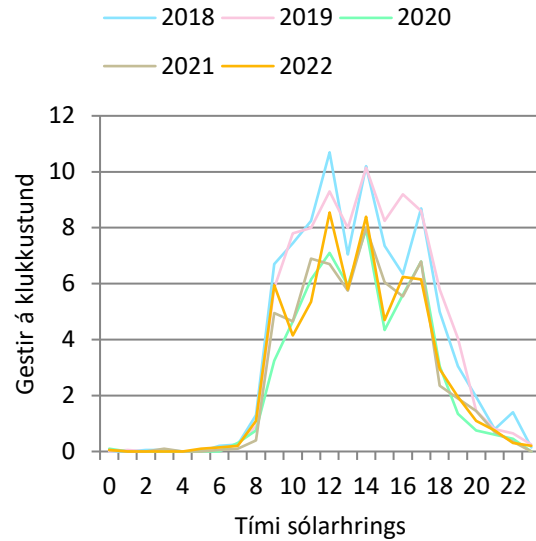

412. mynd. Heinaberg: Gestir á klst. á háönn.

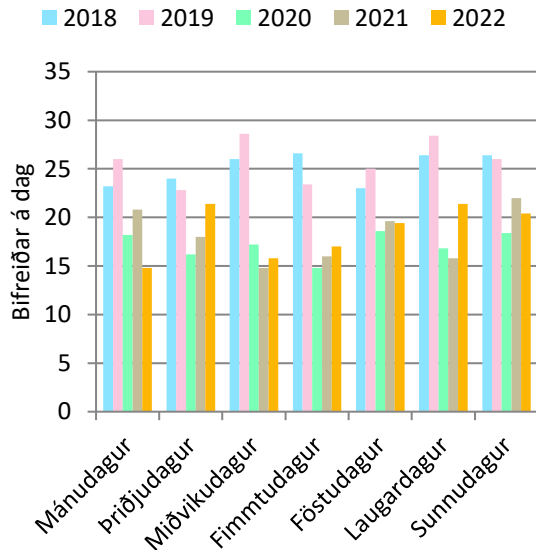

413. mynd. Heinaberg: Bifreiðar eftir vikudögum á háönn.

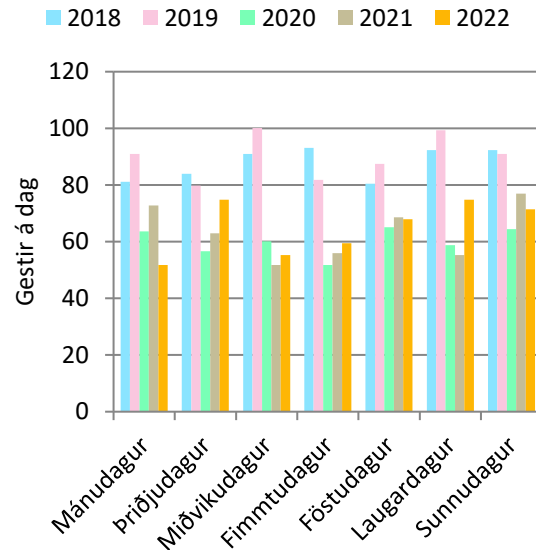

414. mynd. Heinaberg: Gestir eftir vikudögum á háönn.

Á 415. mynd er meðalfjöldi bifreiða á klukkustund um hávetur og á 416. mynd er meðalfjöldi gesta á klukkustund um hávetur. Á 417. mynd er meðalfjöldi bifreiða eftir vikudögum um hávetur og á 418. mynd er meðalfjöldi gesta eftir vikudögum um hávetur.

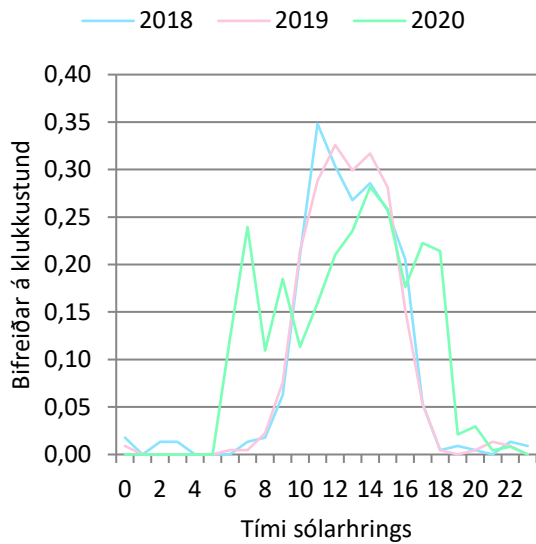

415. mynd. Heinaberg: Bifreiðar á klst. um hávetur.

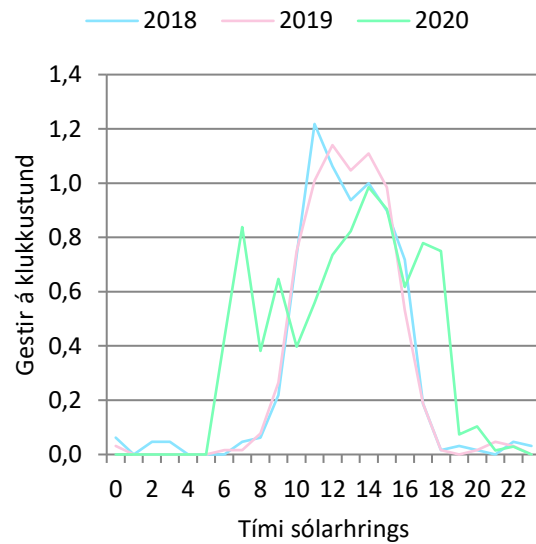

416. mynd. Heinaberg: Gestir á klst. um hávetur.

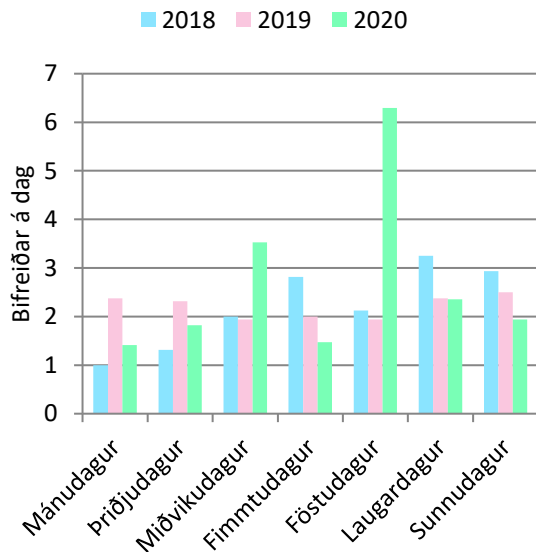

417. mynd. Heinaberg: Bifreiðar eftir vikudögum um hávetur.

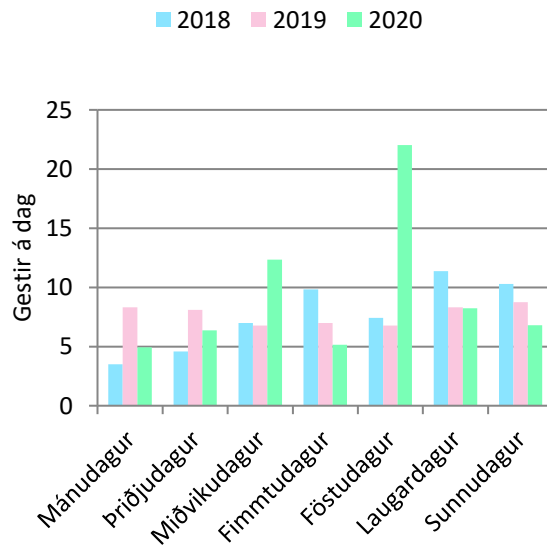

418. mynd. Heinaberg: Gestir eftir vikudögum um hávetur.

Á 419. mynd er fjöldi bifreiða eftir mánuðum og á 420. mynd er fjöldi gesta eftir mánuðum. Í 259. töflu eru sömu upplýsingar og á 420. mynd, ásamt heildarfjölda, breytingu milli ára og hlutfallslegri breytingu milli ára. Í 260. töflu er breyting milli mánaða og í 261. töflu er hlutfallsleg breyting milli mánaða.

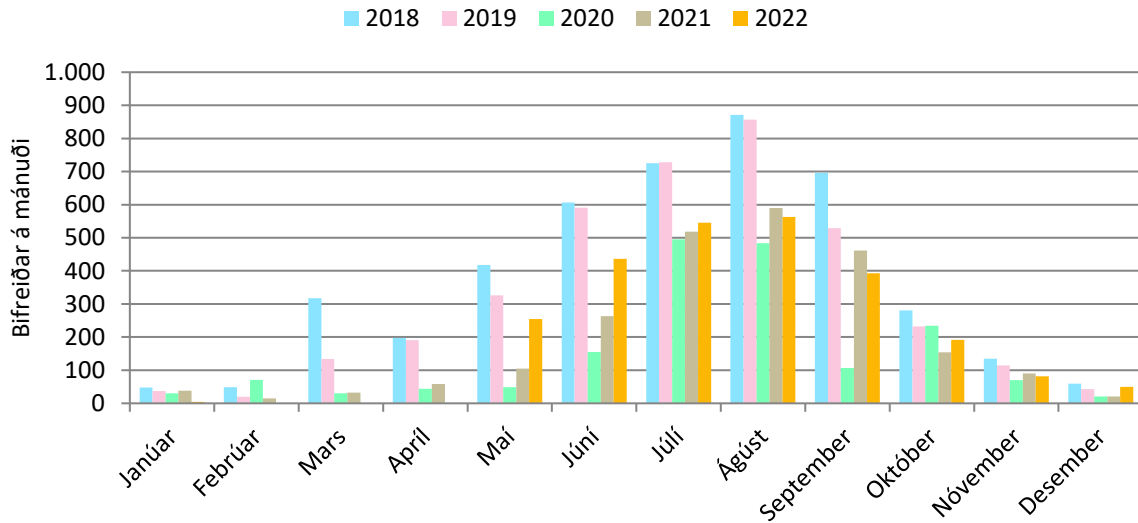

419.mynd. Heinaberg. Bifreiðar á mánuði.

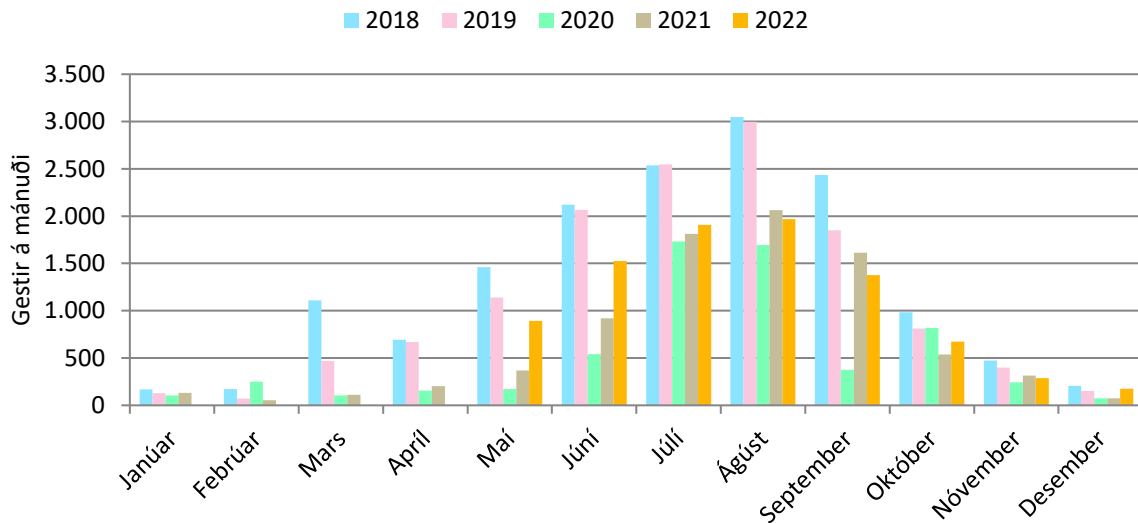

420.mynd. Heinaberg: Gestir á mánuði.

Breyting á milli ára er ekki reiknuð nema að aðliggjandi ár séu sambærileg, það er að talið sé í jafn marga mánuði bæði ár. Framan af ári 2022 gekk talning illa og því eru einungis gögn frá maí 2022. Þessi frávík hafa áhrif á samanburð milli ára og mánaða í 259., 260. og 261. töflu.

259. tafla. Heinaberg: Gestir á mánuði.

	2018	2019	2020	2021	2022
Janúar	168	129	105	133	
Febrúar	171	70	248	52	
Mars	1.109	469	105	112	
Apríl	693	668	154	203	
Maí	1.462	1.140	171	367	892
Júní	2.120	2.068	542	920	1.525
Júlí	2.536	2.547	1.732	1.812	1.907
Ágúst	3.047	2.998	1.693	2.064	1.970
September	2.435	1.851	374	1.613	1.375
Október	983	812	819	539	672
Nóvember	472	399	245	315	287
Desember	206	150	73	73	175
Alls:	15.403	13.301	6.262	8.204	
Breyting milli ára:	2.470	-2.103	-7.039	1.942	
Breyting (%):	19%	-14%	-53%	31%	

260. tafla. Heinaberg: Breyting milli mánaða í komu gesta.

	2018	2019	2020	2021	2022
Janúar	-35	-38	-24	28	
Febrúar	-206	-101	178	-196	
Mars	588	-640	-364	7	
Apríl	59	-24	-514	49	
Maí	511	-322	-969	196	525
Júní	-91	-52	-1.525	378	605
Júlí	87	10	-815	80	94
Ágúst	539	-49	-1.305	371	-94
September	735	-584	-1.476	1.238	-238
Október	210	-171	7	-280	133
Nóvember	77	-73	-154	70	-28
Desember	-3	-56	-77	0	101

261. tafla. Heinaberg: Hlutfallsleg breyting milli mánaða í komu gesta.

	2018	2019	2020	2021	2022
Janúar	-17%	-23%	-19%	27%	
Febrúar	-55%	-59%	255%	-79%	
Mars	113%	-58%	-78%	7%	
Apríl	9%	-4%	-77%	32%	
Maí	54%	-22%	-85%	114%	143%
Júní	-4%	-2%	-74%	70%	66%
Júlí	4%	0%	-32%	5%	5%
Ágúst	21%	-2%	-44%	22%	-5%
September	43%	-24%	-80%	331%	-15%
Október	27%	-17%	1%	-34%	25%
Nóvember	19%	-16%	-39%	29%	-9%
Desember	-2%	-27%	-51%	0%	138%

8.5 Hjallanes

Í 262. töflu eru ferðatímabilin skilgreind sem sett eru fram í 263. töflu og á 421. mynd. Í 263. töflu er meðalfjöldi gesta á dag eftir tímabilum. Á 421. mynd er fjöldi gesta eftir tímabilum. Talningar gengu illa árið 2022 og gögnin voru ótrúverðug fram af ári.

262. tafla. Skilgreind tímabil eftir vikum.

Tímabil	ISO vikur
Síðla vetrar	8 - 15
Vetrarlok	16 - 22
Vor	23 - 27
Háönn	28 - 32
Haust	33 - 37
Framan af vetri	38 - 43
Hávetur	44 - 7

263. tafla. Hjallanes: Meðalfjöldi gesta á dag.

	2018	2019	2020	2021	2022
Síðla vetrar		6	1	1	
Vetrarlok		14	2	3	
Vor		32	5	16	
Háönn	38	49	22	37	
Haust	39	35	16	30	34
Framan af vetri	12	11	1	9	10
Hávetur	2	1	0		

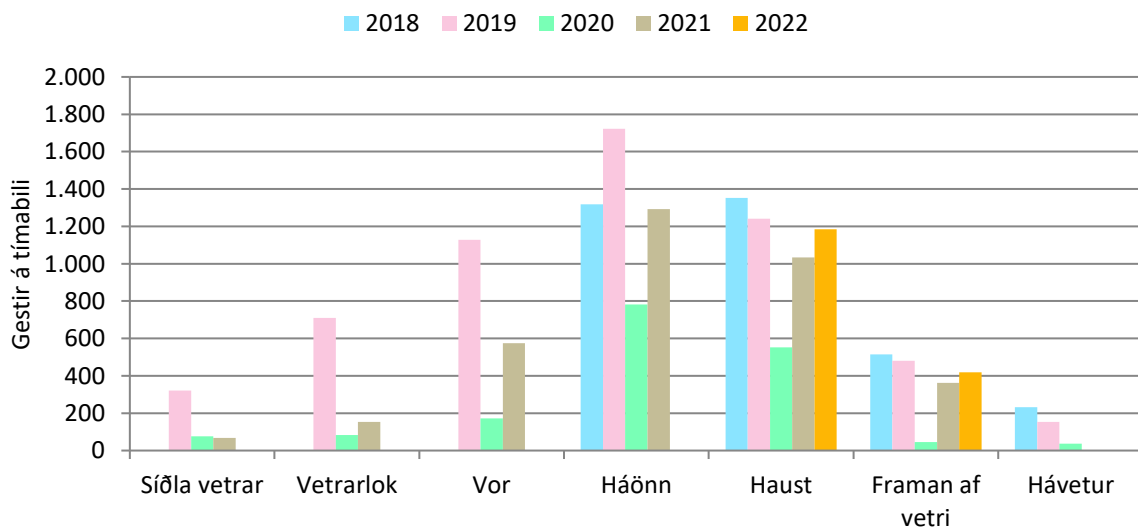

421. mynd. Hjallanes: Gestir á tímabili.

Á 422. mynd er meðalfjöldi gesta á klukkustund á háönn. Á 423. mynd er meðalfjöldi gesta eftir vikudögum á háönn.

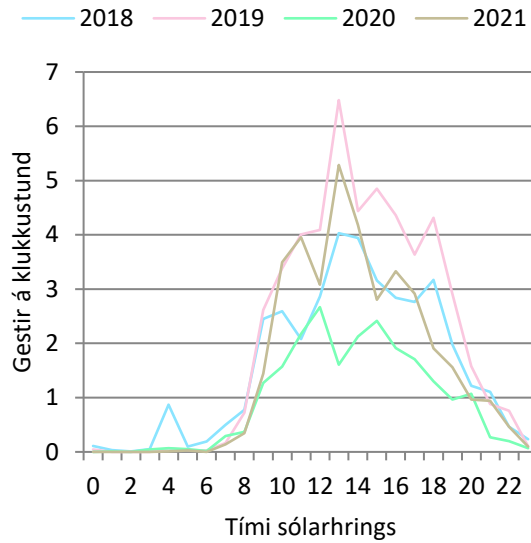

422. mynd: Hjallanes: Gestir á klst. á háönn.

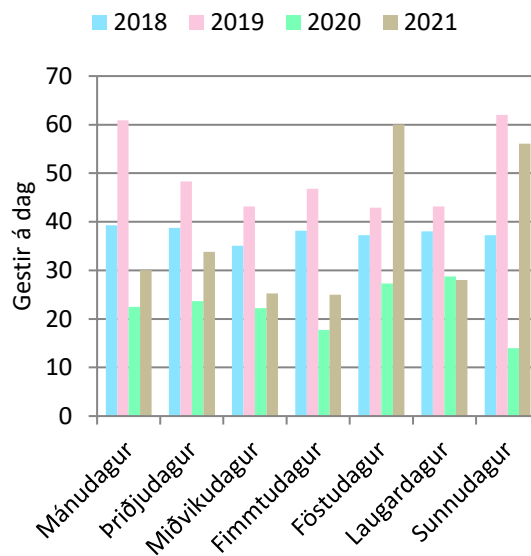

423. mynd. Hjallanes: Gestir eftir vikudögum á háönn.

Á 424. mynd er meðalfjöldi gesta á klukkustund um hávetur. Á 425. mynd er meðalfjöldi gesta eftir vikudögum um hávetur.

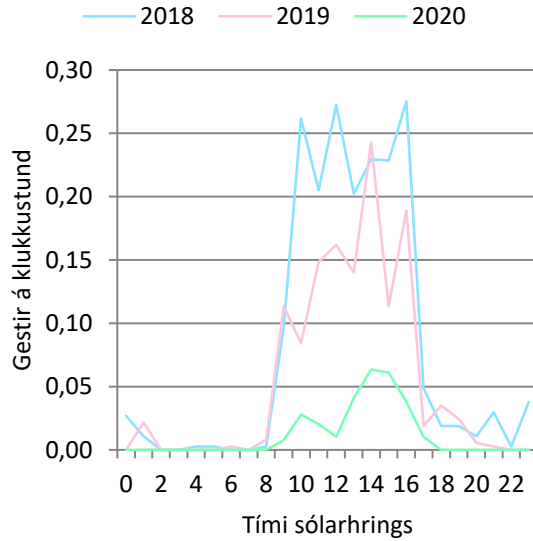

424. mynd: Hjallanes: Gestir á klst. um hávetur.

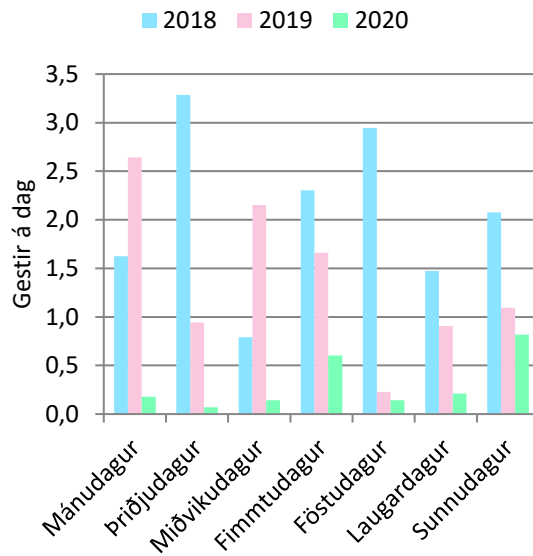

425. mynd. Hjallanes: Gestir eftir vikudögum um hávetur.

Á 426. mynd er fjöldi gesta eftir mánuðum. Í 264. töflu eru sömu upplýsingar og á 426. mynd, ásamt, heildarfjölda, breytingu milli ára og hlutfallslegri breytingu milli ára. Í 265. töflu er breyting milli mánaða og í 266. töflu hlutfallsleg breyting milli mánaða.

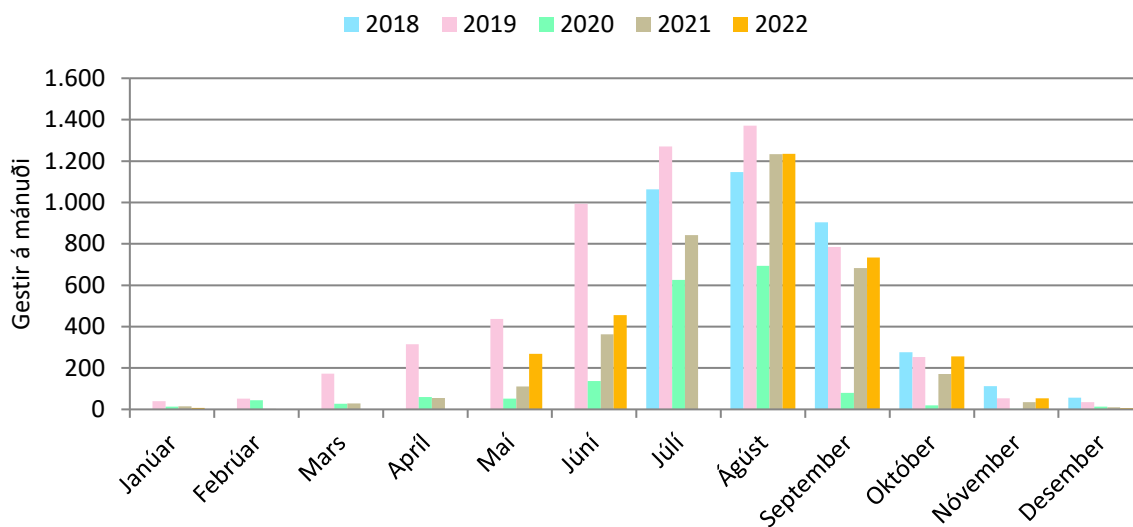

426.mynd. Hjallanes: Gestir á mánuði.

Breyting á milli ára er ekki reiknuð nema að aðliggjandi ár séu sambærileg, það er að talið sé í jafn marga mánuði bæði ár. Byrjað var að telja að Hjallanesi sumarið 2018 og því eru einungis gögn frá júlí 2018. Framan af ári 2022 gekk talning illa og því eru einungis gögn frá ágúst 2022. Þessi frávík hafa áhrif á samanburð milli ára og mánaða í 264., 265. og 266. töflu.

264. tafla. Hjallanes: Gestir á mánuði.

	2018	2019	2020	2021	2022
Janúar		40	13	15	
Febrúar		53	44	2	
Mars		173	28	29	
Apríl		315	60	54	
Maí		437	53	110	
Júní		993	137	363	
Júlí	1.063	1.270	626	842	
Ágúst	1.147	1.372	693	1.233	1.234
September	904	785	79	682	733
Október	276	253	19	172	256
Nóvember	113	54	3	34	53
Desember	56	34	13	11	6
Alls:	3.560	5.778	1.768	3.547	2.283
Breyting milli ára:			-4.009	1.779	
Breyting (%):			-69%	101%	

265. tafla. Hjallanes: Breyting milli mánaða í komu gesta.

	2019	2020	2021	2022
Janúar		-27	2	
Febrúar		-9	-41	
Mars		-145	1	
Apríl		-254	-6	
Maí		-384	57	
Júní		-856	226	
Júlí	207	-644	216	
Ágúst	224	-679	540	2
September	-119	-706	603	51
Október	-23	-234	152	84
Nóvember	-59	-51	31	19
Desember	-22	-21	-2	-5

266. tafla. Hjallanes: Hlutfallsleg breyting milli mánaða í komu gesta.

	2019	2020	2021	2022
Janúar		-67%	14%	
Febrúar		-17%	-94%	
Mars		-84%	4%	
Apríl		-81%	-10%	
Maí		-88%	109%	
Júní		-86%	165%	
Júlí	19%	-51%	34%	
Ágúst	20%	-49%	78%	0%
September	-13%	-90%	762%	8%
Október	-8%	-92%	788%	49%
Nóvember	-52%	-94%	1040%	54%
Desember	-39%	-61%	-18%	-44%

8.6 Hoffell

Í 267. töflu eru ferðatímabilin skilgreind sem sett eru fram í 268. og 269. töflu og á 427. og 428. mynd. Í 268. töflu er meðalfjöldi bifreiða á dag eftir tímabilum og í 269. töflu er meðalfjöldi gesta á dag eftir tímabilum. Á 427. mynd er fjöldi bifreiða eftir tímabilum og á 428. mynd er fjöldi gesta eftir tímabilum.

267. tafla. Skilgreind tímabil eftir vikum.

Tímabil	ISO vikur
Síðla vetrar	8 - 15
Vetrarlok	16 - 22
Vor	23 - 27
Háönn	28 - 32
Haust	33 - 37
Framan af vetri	38 - 43
Hávetur	44 - 7

268. tafla. Hoffell: Meðalfjöldi bifreiða á dag.

	2018	2019	2020	2021	2022
Síðla vetrar	15	13	4	4	7
Vetrarlok	22	22	3	6	17
Vor	41	40	10	19	29
Háönn	52	55	35	34	38
Haust	54	45	20	28	33
Framan af vetri	22	21	5	16	16
Hávetur	6	5	4	4	

269. tafla. Hoffell: Meðalfjöldi gesta á dag.

	2018	2019	2020	2021	2022
Síðla vetrar	53	45	12	13	25
Vetrarlok	78	77	11	21	58
Vor	145	140	34	66	103
Háönn	182	191	123	120	134
Haust	188	159	72	97	117
Framan af vetri	78	73	19	54	56
Hávetur	19	18	13	13	

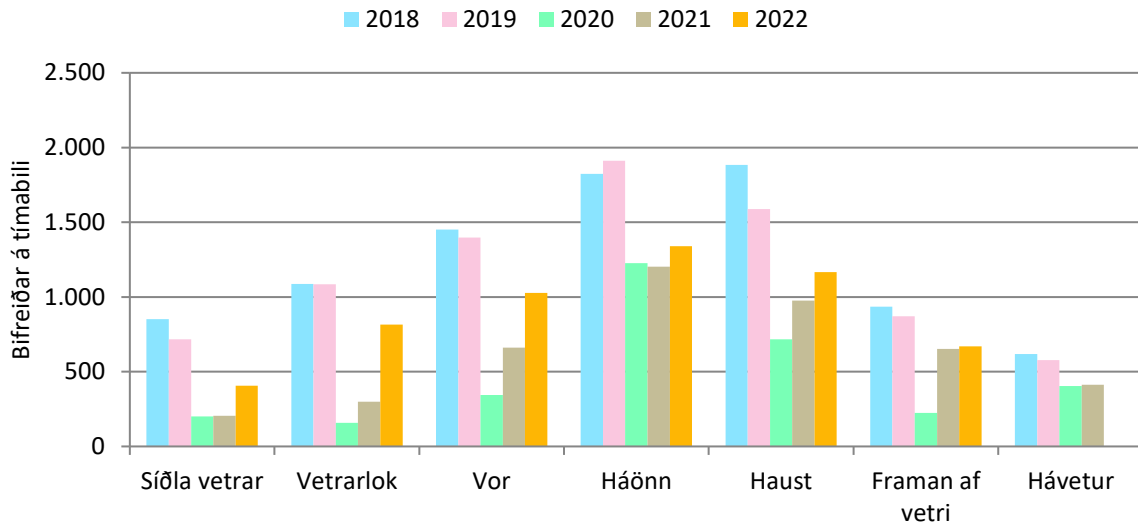

427. mynd. Hoffell: Bifreiðar á tímabili.

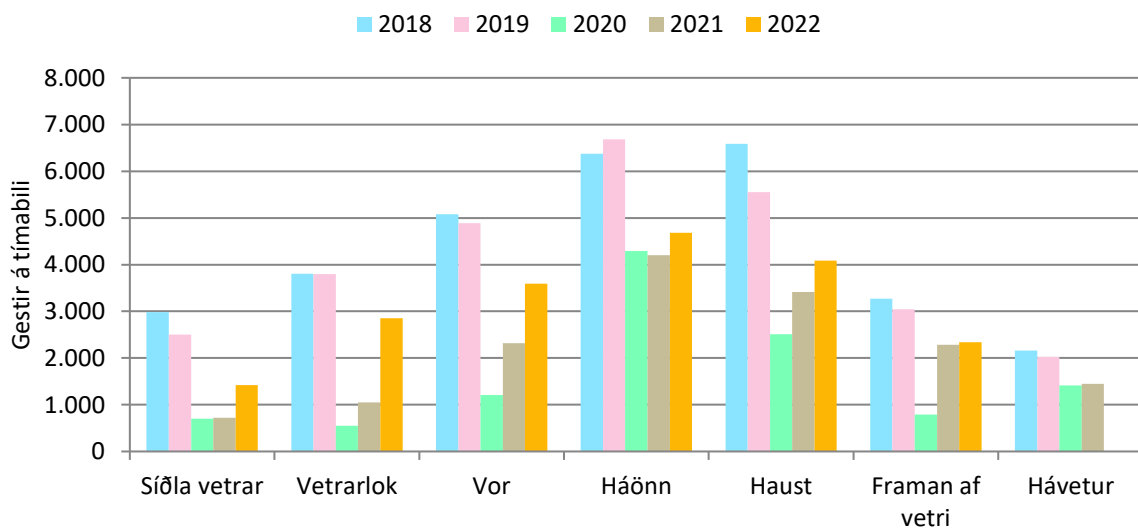

428. mynd. Hoffell: Gestir á tímabili.

Á 429. mynd er meðalfjöldi bifreiða á klukkustund á háönn og á 430. mynd er meðalfjöldi gesta á klukkustund á háönn. Á 431. mynd er meðalfjöldi bifreiða eftir vikudögum á háönn og á 432. mynd er meðalfjöldi gesta eftir vikudögum á háönn.

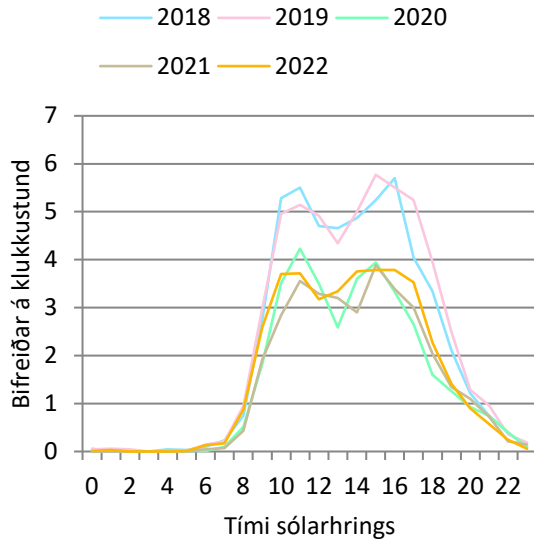

429. mynd. Hoffell: Bifreiðar á klst. á háönn.

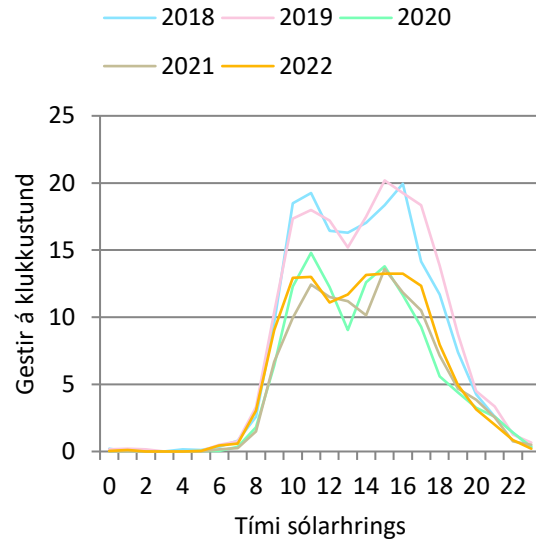

430. mynd. Hoffell: Gestir á klst. á háönn.

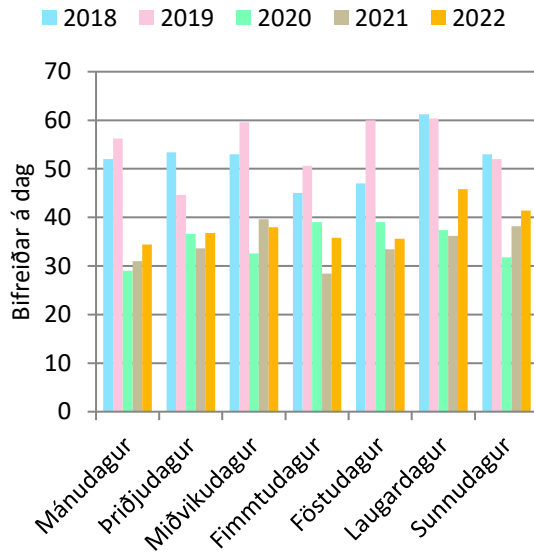

431. mynd. Hoffell: Bifreiðar eftir vikudögum á háönn.

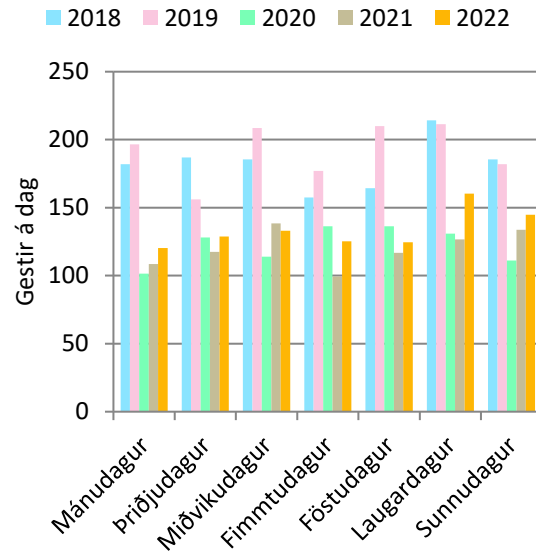

432. mynd. Hoffell: Gestir eftir vikudögum á háönn.

Á 433. mynd er meðalfjöldi bifreiða á klukkustund um hávetur og á 434. mynd er meðalfjöldi gesta á klukkustund um hávetur. Á 435. mynd er meðalfjöldi bifreiða eftir vikudögum um hávetur og á 436. mynd er meðalfjöldi gesta eftir vikudögum um hávetur.

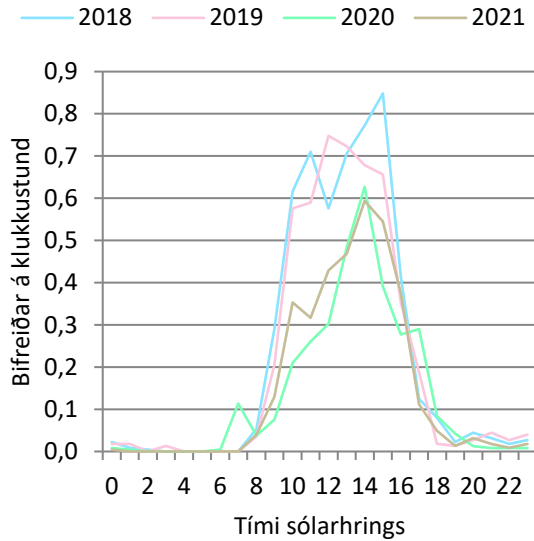

433. mynd. Hoffell: Bifreiðar á klt. um hávetur.

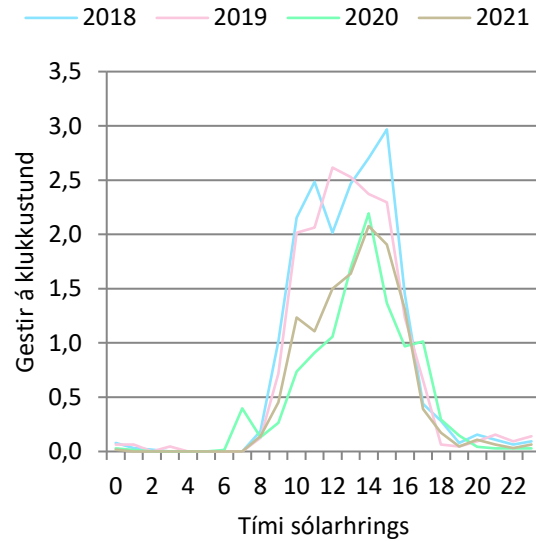

434. mynd. Hoffell: Gestir á klt. um hávetur.

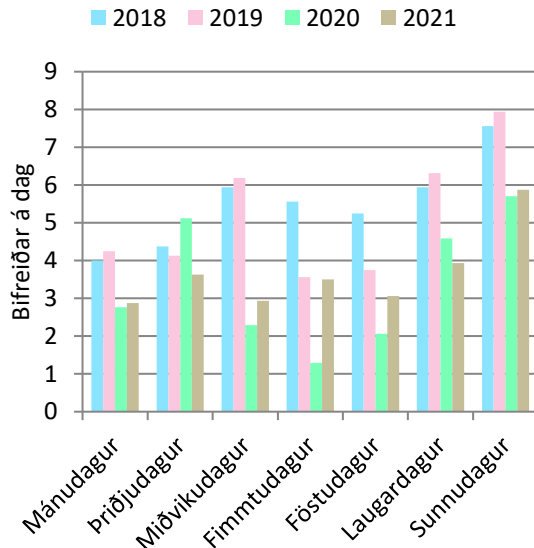

435. mynd. Hoffell: Bifreiðar eftir vikudögum um hávetur.

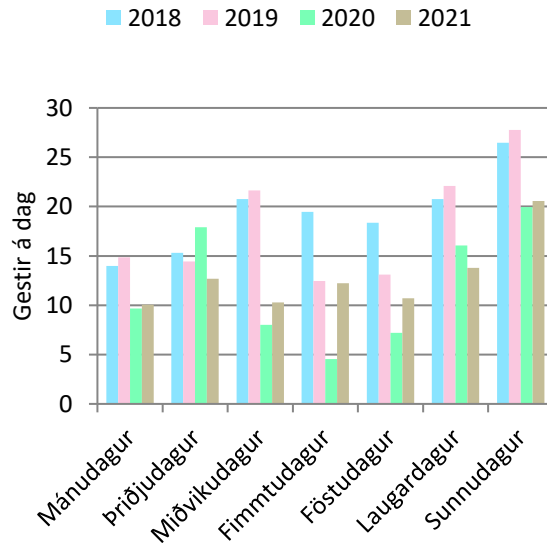

436. mynd. Hoffell: Gestir eftir vikudögum um hávetur.

Á 437. mynd er fjöldi bifreiða eftir mánuðum og á 438. mynd er fjöldi gesta eftir mánuðum. Í 270. töflu eru sömu upplýsingar og á 438. mynd, ásamt heildarfjölda, breytingu milli ára og hlutfallslegri breytingu milli ára. Í 271. töflu er breyting milli mánaða og í 272. töflu er hlutfallsleg breyting milli mánaða.

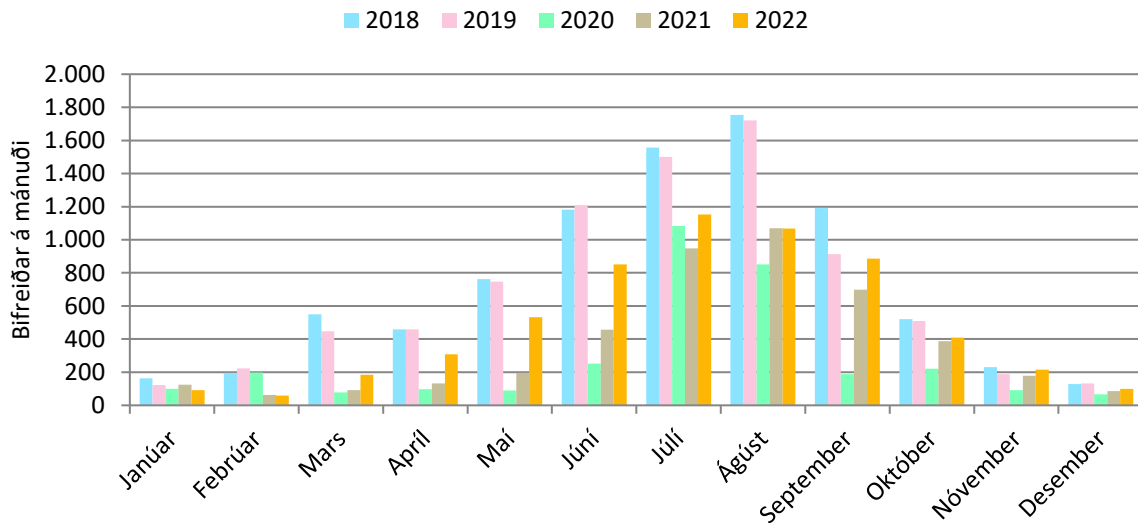

437.mynd. Hoffell. Bifreiðar á mánuði.

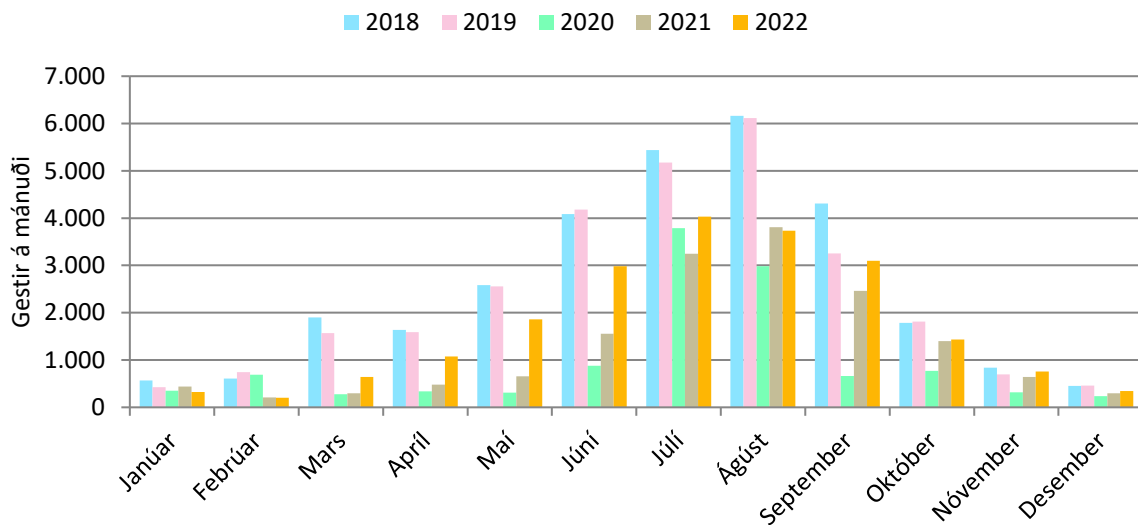

438.mynd. Hoffell: Gestir á mánuði.

270. tafla. Hoffell: Gestir á mánuði.

	2018	2019	2020	2021	2022
Janúar	570	427	350	437	322
Febrúar	609	742	693	210	203
Mars	1.900	1.567	276	297	644
Apríl	1.637	1.592	339	483	1.078
Maí	2.585	2.554	311	658	1.861
Júní	4.083	4.181	882	1.557	2.981
Júlí	5.440	5.174	3.789	3.247	4.030
Ágúst	6.161	6.112	2.981	3.806	3.736
September	4.310	3.254	661	2.459	3.100
Október	1.784	1.812	773	1.403	1.431
Nóvember	840	696	318	640	756
Desember	451	462	234	297	346
Alls:	30.370	28.571	11.608	15.494	20.487
Breyting milli ára:		-1.798	-16.964	3.887	4.992
Breyting (%):		-6%	-59%	33%	32%

271. tafla. Hoffell: Breyting milli mánaða í komu gesta.

	2018	2019	2020	2021	2022
Janúar		-143	-77	87	-115
Febrúar	-262	133	-49	-483	-7
Mars		-332	-1.291	21	346
Apríl	150	-45	-1.252	143	595
Maí	374	-31	-2.242	346	1.203
Júní	301	98	-3.299	675	1.424
Júlí	203	-266	-1.385	-542	784
Ágúst	619	-49	-3.131	826	-70
September	749	-1.057	-2.592	1.798	640
Október	87	28	-1.039	630	28
Nóvember	80	-143	-378	322	115
Desember	35	10	-227	63	49

272. tafla. Hoffell: Hlutfallsleg breyting milli mánaða í komu gesta.

	2018	2019	2020	2021	2022
Janúar		-25%	-18%	25%	-26%
Febrúar	-30%	22%	-7%	-70%	-3%
Mars		-17%	-82%	8%	116%
Apríl	10%	-3%	-79%	42%	123%
Mái	17%	-1%	-88%	111%	183%
Júní	8%	2%	-79%	77%	91%
Júlí	4%	-5%	-27%	-14%	24%
Ágúst	11%	-1%	-51%	28%	-2%
September	21%	-25%	-80%	272%	26%
Október	5%	2%	-57%	81%	2%
Nóvember	11%	-17%	-54%	101%	18%
Desember	8%	2%	-49%	27%	16%

8.7 Jökulsárlón

Í 273. töflu eru ferðatímabilin skilgreind sem sett eru fram í 274. og 275. töflu og á 439. og 440. mynd. Í 274. töflu er meðalfjöldi bifreiða á dag eftir tímabilum og í 275. töflu er meðalfjöldi gesta á dag eftir tímabilum. Á 439. mynd er fjöldi bifreiða eftir tímabilum og á 440. mynd er fjöldi gesta eftir tímabilum.

273. tafla. Skilgreind tímabil eftir vikum.

Tímabil	ISO vikur
Síðla vetrar	8 - 15
Vetrarlok	16 - 22
Vor	23 - 27
Háönn	28 - 32
Haust	33 - 37
Framan af vetri	38 - 43
Hávetur	44 - 7

274. tafla. Jökulsárlón: Meðalfjöldi bifreiða á dag.

	2018	2019	2020	2021	2022
Síðla vetrar	566	611	298	81	515
Vetrarlok	636	626	66	180	632
Vor	1.039	1.037	272	662	1.027
Háönn	1.260	1.226	817	1.019	1.155
Haust	1.214	1.143	408	842	1.061
Framan af vetri	934	780	84	630	794
Hávetur	459	422	38	280	

275. tafla. Jökulsárlón: Meðalfjöldi gesta á dag.

	2018	2019	2020	2021	2022
Síðla vetrar	1.981	2.139	1.041	283	1.800
Vetrarlok	2.225	2.190	230	630	2.211
Vor	3.634	3.629	951	2.316	3.591
Háönn	4.409	4.290	2.857	3.565	4.040
Haust	4.248	3.998	1.428	2.946	3.713
Framan af vetri	3.266	2.729	294	2.203	2.777
Hávetur	1.607	1.478	132	978	

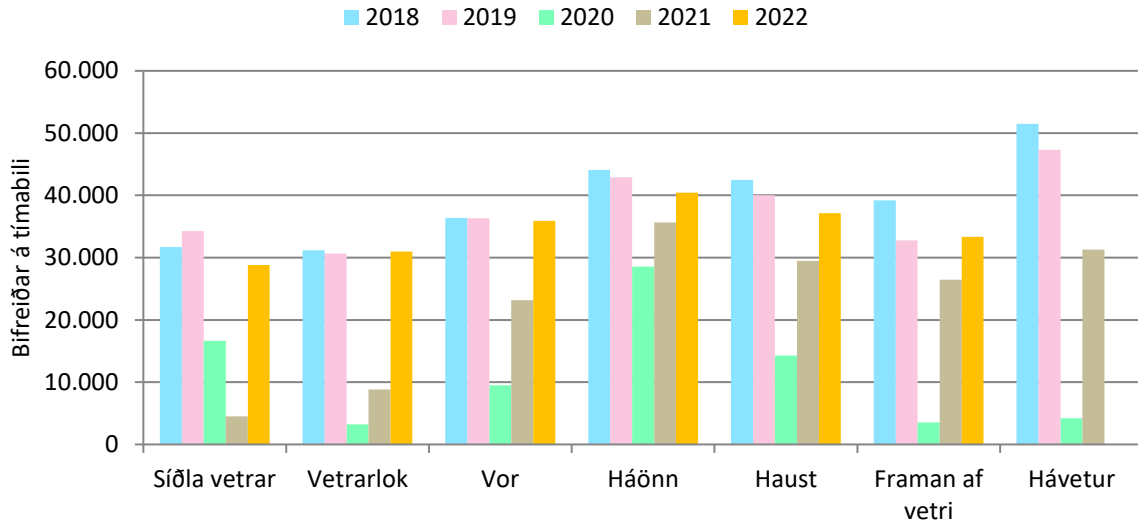

439. mynd. Jökulsárlón: Bifreiðar á tímabili.

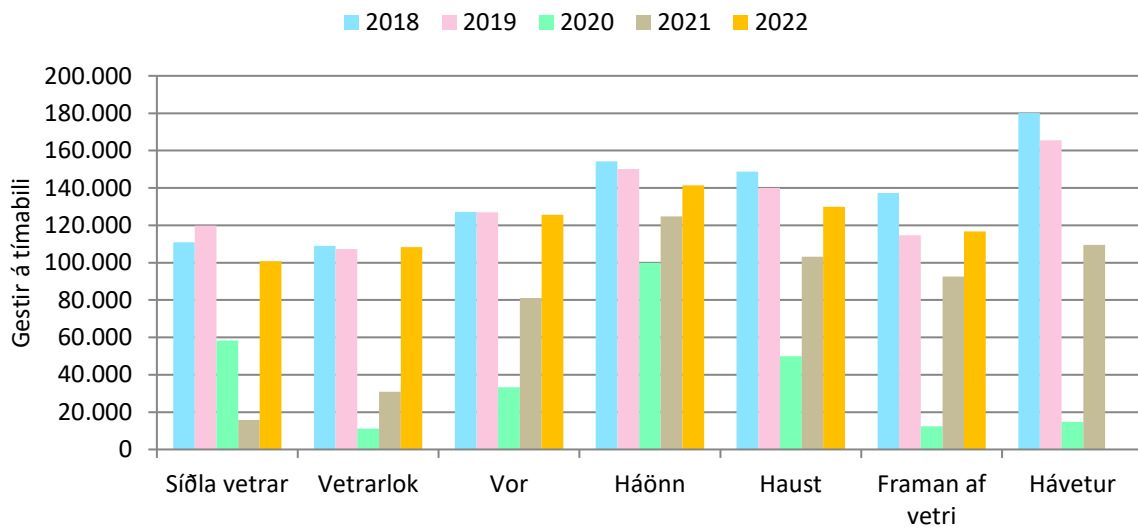

440. mynd. Jökulsárlón: Gestir á tímabili.

Á 441. mynd er meðalfjöldi bifreiða á klukkustund á háönn og á 442. mynd er meðalfjöldi gesta á klukkustund á háönn. Á 443. mynd er meðalfjöldi bifreiða eftir vikudögum á háönn og á 444. mynd er meðalfjöldi gesta eftir vikudögum á háönn.

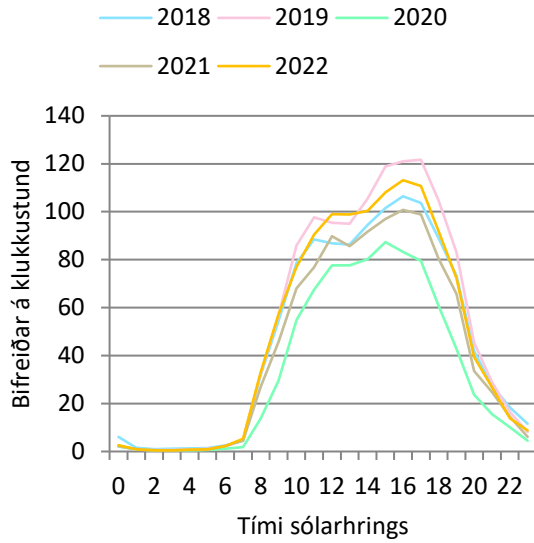

441. mynd. Jökulsárlón: Bifreiðar á klst. á háönn.

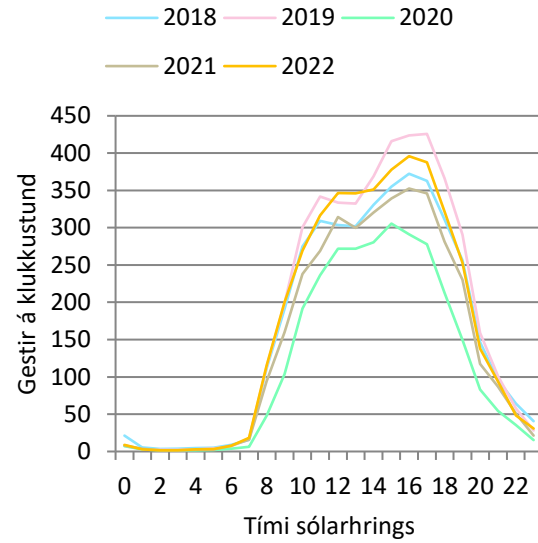

442. mynd. Jökulsárlón: Gestir á klst. á háönn.

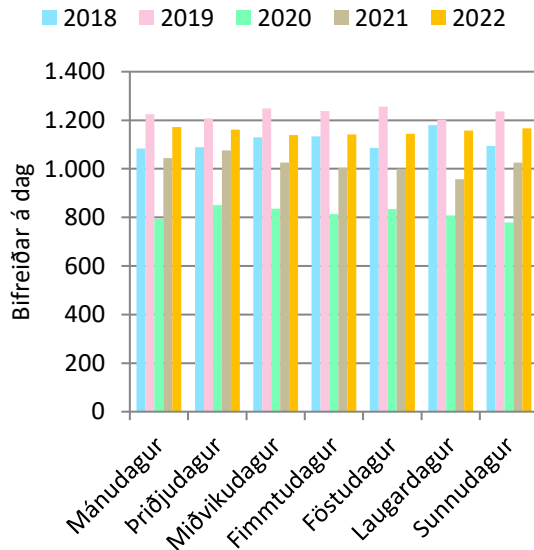

443. mynd. Jökulsárlón: Bifreiðar eftir vikudögum á háönn.

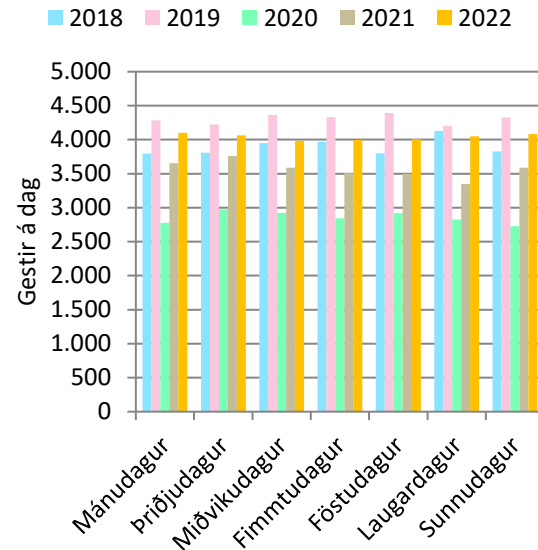

444. mynd. Jökulsárlón: Gestir eftir vikudögum á háönn.

Á 445. mynd er meðalfjöldi bifreiða á klukkustund um hávetur og á 446. mynd er meðalfjöldi gesta á klukkustund um hávetur. Á 447. mynd er meðalfjöldi bifreiða eftir vikudögum um hávetur og á 448. mynd er meðalfjöldi gesta eftir vikudögum um hávetur.

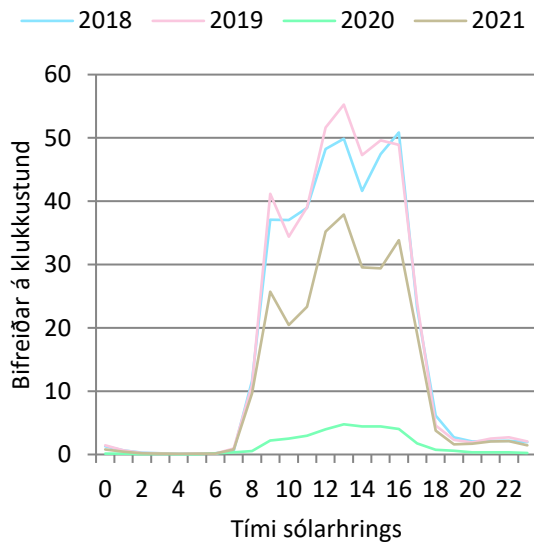

445. mynd. Jökulsárlón: Bifreiðar á klst. um hávetur.

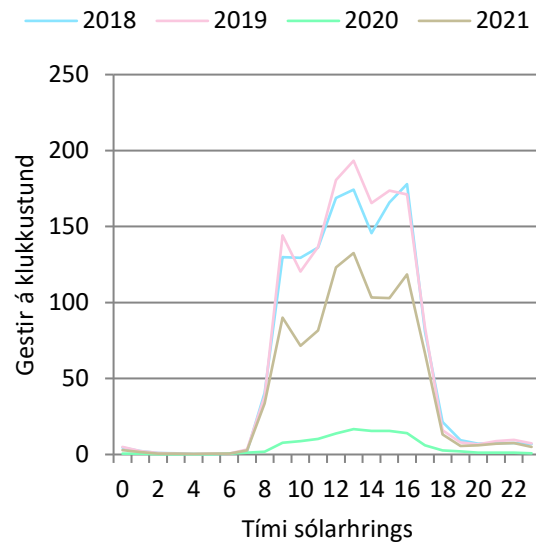

446. mynd. Jökulsárlón: Gestir á klst. um hávetur.

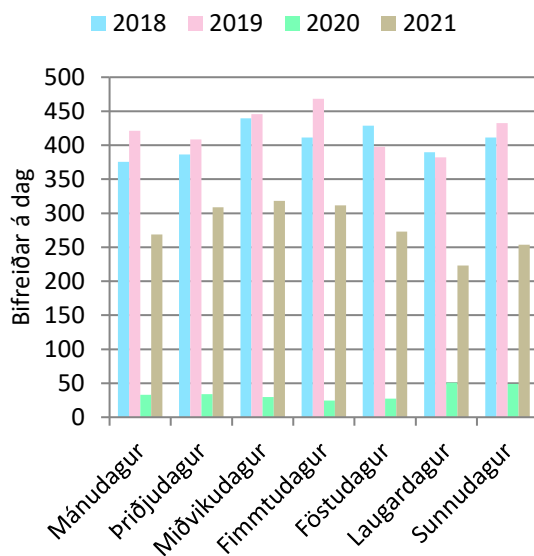

447. mynd. Jökulsárlón: Bifreiðar eftir vikudögum um hávetur.

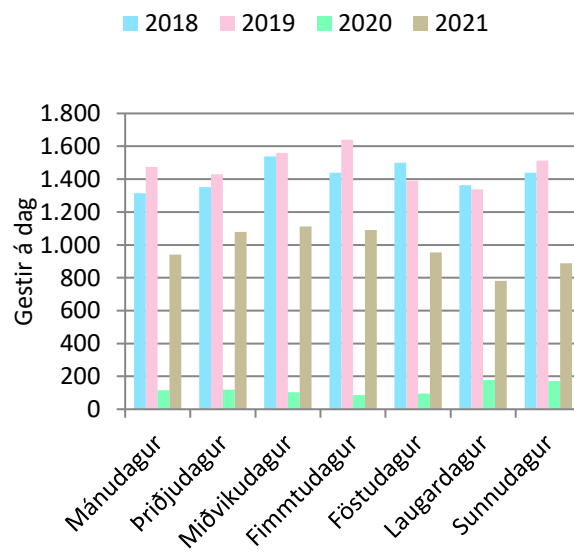

448. mynd. Jökulsárlón: Gestir eftir vikudögum um hávetur.

Á 449. mynd er fjöldi bifreiða eftir mánuðum og á 450. mynd er fjöldi gesta eftir mánuðum. Í 276. töflu eru sömu upplýsingar og á 450. mynd, ásamt heildarfjölda, breytingu milli ára og hlutfallslegri breytingu milli ára. Í 277. töflu er breyting milli mánaða og í 278. töflu er hlutfallsleg breyting milli mánaða.

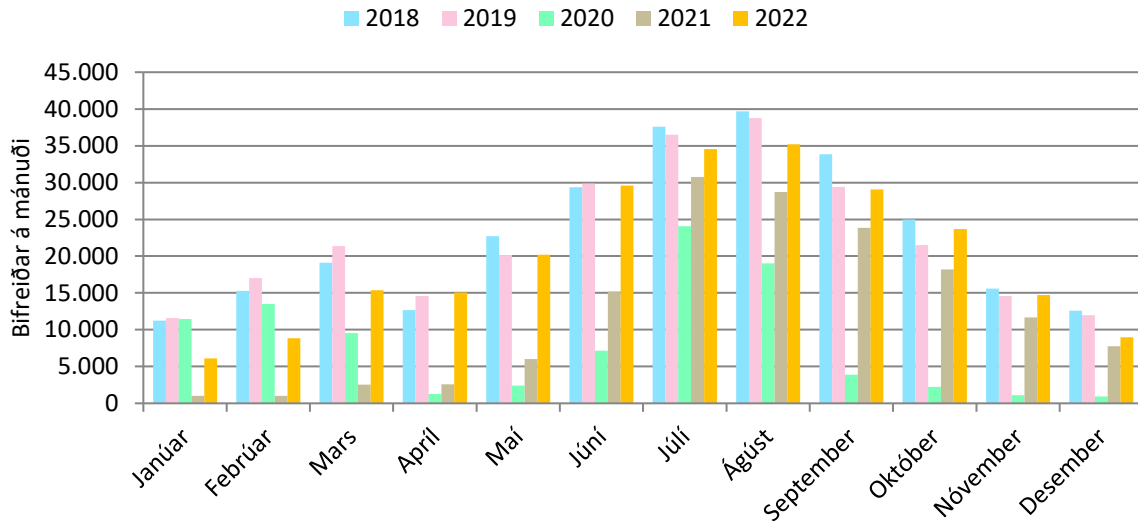

449.mynd. Jökulsárlón. Bifreiðar á mánuði.

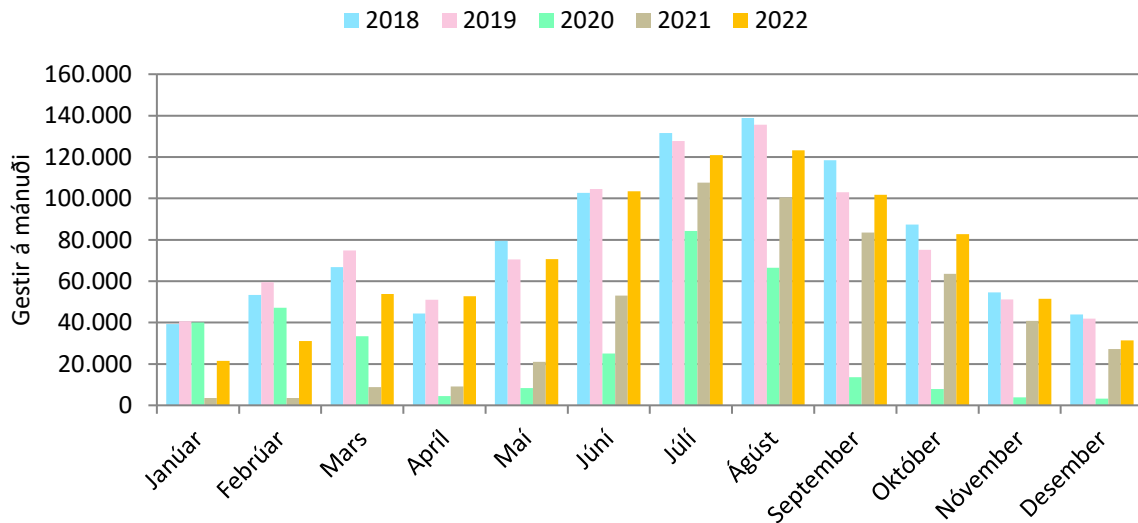

450.mynd. Jökulsárlón: Gestir á mánuði.

276. tafla. Jökulsárlón: Gestir á mánuði.

	2018	2019	2020	2021	2022
Janúar	39.279	40.592	40.092	3.584	21.412
Febrúar	53.390	59.557	47.209	3.573	31.006
Mars	66.778	74.824	33.364	8.829	53.751
Apríl	44.322	51.082	4.434	9.047	52.658
Maí	79.401	70.537	8.396	21.052	70.719
Júní	102.736	104.472	25.003	53.083	103.482
Júlí	131.555	127.714	84.231	107.559	120.868
Ágúst	138.872	135.631	66.510	100.467	123.191
September	118.433	102.979	13.634	83.456	101.721
Október	87.424	75.181	7.807	63.594	82.756
Nóvember	54.512	51.100	3.912	40.828	51.443
Desember	43.972	41.903	3.205	27.151	31.374
Alls:	960.673	935.572	337.798	522.221	844.380
Breyting milli ára:	78.110	-25.101	-597.774	184.423	322.159
Breyting (%):	9%	-3%	-64%	55%	62%

277. tafla. Jökulsárlón: Breyting milli mánaða í komu gesta.

	2018	2019	2020	2021	2022
Janúar	2.524	1.313	-500	-36.508	17.829
Febrúar	6.706	6.167	-12.348	-43.636	27.433
Mars	3.685	8.046	-41.460	-24.535	44.922
Apríl	-4.505	6.760	-46.648	4.613	43.611
Maí	11.365	-8.864	-62.140	12.655	49.667
Júní	872	1.736	-79.469	28.080	50.400
Júlí	3.677	-3.841	-43.482	23.328	13.309
Ágúst	5.699	-3.241	-69.122	33.957	22.724
September	20.992	-15.454	-89.344	69.822	18.265
Október	21.232	-12.242	-67.374	55.788	19.162
Nóvember	5.438	-3.412	-47.188	36.915	10.615
Desember	425	-2.069	-38.698	23.946	4.223

278. tafla. Jökulsárlón: Hlutfallsleg breyting milli mánaða í komu gesta.

	2018	2019	2020	2021	2022
Janúar	7%	3%	-1%	-91%	498%
Febrúar	14%	12%	-21%	-92%	768%
Mars	6%	12%	-55%	-74%	509%
Apríl	-9%	15%	-91%	104%	482%
Mái	17%	-11%	-88%	151%	236%
Júní	1%	2%	-76%	112%	95%
Júlí	3%	-3%	-34%	28%	12%
Ágúst	4%	-2%	-51%	51%	23%
September	22%	-13%	-87%	512%	22%
Október	32%	-14%	-90%	715%	30%
Nóvember	11%	-6%	-92%	944%	26%
Desember	1%	-5%	-92%	747%	16%

8.8 Lónsöræfi

Í 279. töflu eru ferðatímabilin skilgreind sem sett eru fram í 280. töflu og á 451. mynd. Í 280. töflu er meðalfjöldi gesta á dag eftir tímabilum. Á 451. mynd fjöldi gesta eftir tímabilum.

279. tafla. Skilgreind tímabil eftir vikum.

Tímabil	ISO vikur
Háönn	28 - 32
Haust	33 - 37

280. tafla. Lónsöræfi: Meðalfjöldi gesta á dag.

	2018	2020	2021	2022
Háönn	21	23	27	19
Haust	3			

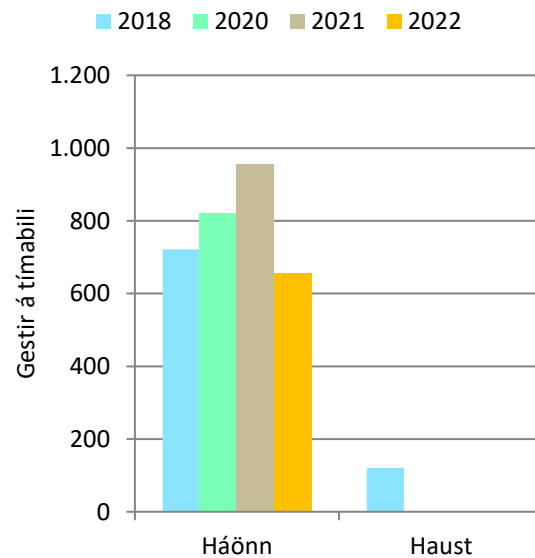

451. mynd. Lónsöræfi: Gestir á tímabili.

Á 452. mynd er meðalfjöldi gesta á klukkustund á háönn. Á 453. mynd er meðalfjöldi gesta eftir vikudögum á háönn.

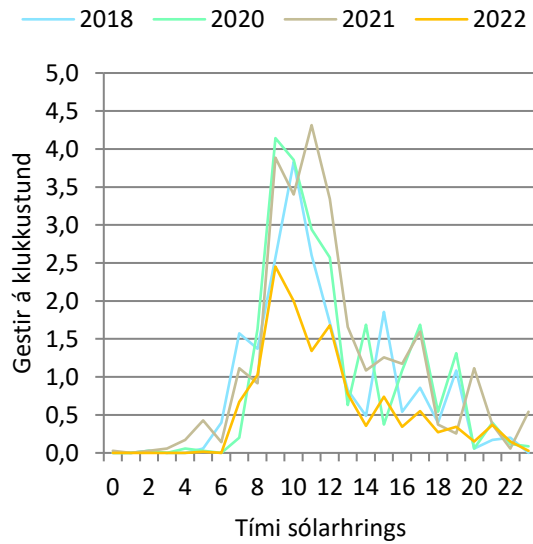

452. mynd: Lónsöræfi: Gestir á klst. á háönn.

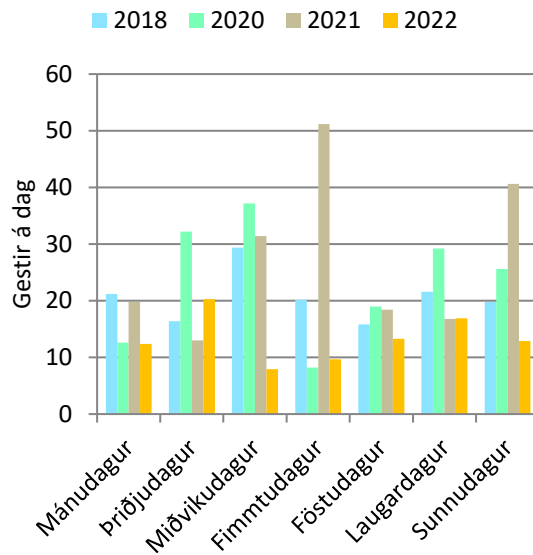

453. mynd. Lónsöræfi: Gestir eftir vikudögum á háönn.

Á 454. mynd er fjöldi gesta eftir mánuðum. Í 281. töflu eru sömu upplýsingar og á 454. mynd, ásamt heildarfjölda. Í 282. töflu er breyting milli mánaða og í 283. töflu er hlutfallsleg breyting milli mánaða.

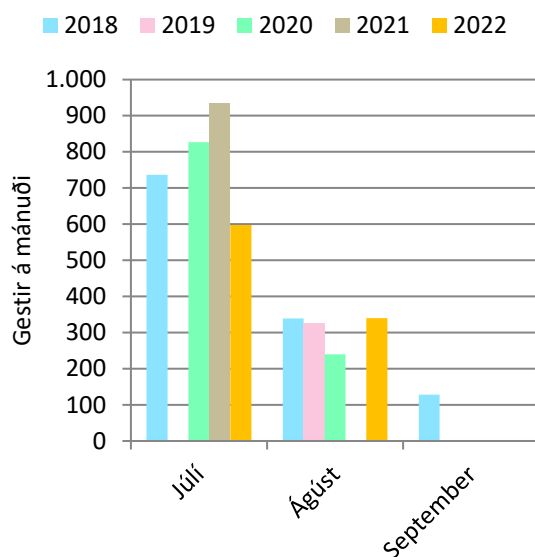

454.mynd. Lónsöræfi: Gestir á mánuði.

281. tafla. Lónsöræfi: Gestir á mánuði.

	2018	2019	2020	2021	2022
Júlí	737		827	935	598
Ágúst	339	325	240		340
September	128				
Alls:	1.204	325	1.067	935	938

282. tafla. Lónsöræfi: Breyting milli mánaða í komu gesta.

	2018	2019	2020	2021	2022
Júlí	276			108	-337
Ágúst	5	-14	-85		

283. tafla. Lónsöræfi: Hlutfallsleg breyting milli mánaða í komu gesta.

	2018	2019	2020	2021	2022
Júlí	60%			13%	-36%
Ágúst	1%	-4%	-26%		

Á 455. mynd er fjöldi gesta eftir vikunúmerum. Þar má sjá hvenær talning hófst og endaði og hver var fjölmennasta vika sumarsins.

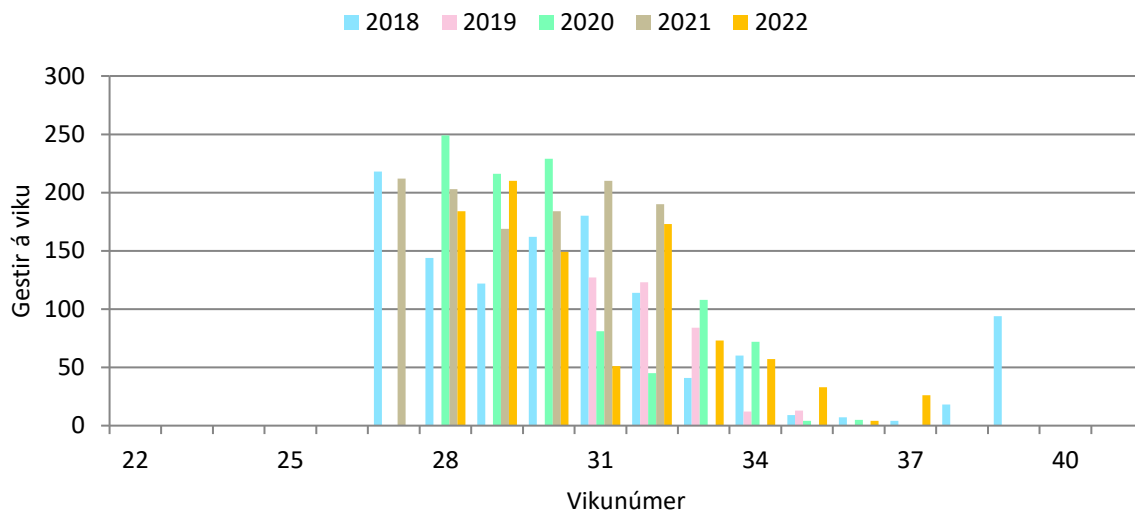

455. mynd. Lónsöræfi: Gestir á viku.

8.9 Þröng

Í 284. töflu eru ferðatímabilin skilgreind sem sett eru fram í 285. og 286. töflu og á 456. og 457. mynd. Í 285. töflu er meðalfjöldi bifreiða á dag eftir tímabilum og í 286. töflu er meðalfjöldi gesta á dag eftir tímabilum. Á 456. mynd er fjöldi bifreiða eftir tímabilum og á 457. mynd er fjöldi gesta eftir tímabilum.

284. tafla. Skilgreind tímabil eftir vikum.

Tímabil	ISO vikur
Síðla vetrar	8 - 15
Vetrarlok	16 - 22
Vor	23 - 27
Háönn	28 - 32
Haust	33 - 37
Framan af vetri	38 - 43
Hávetur	44 - 7

285. tafla. Þröng: Meðalfjöldi bifreiða á dag.

	2018	2019	2020	2021	2022
Síðla vetrar	10	18	27	10	49
Vetrarlok	4	7	1	4	12
Vor	6	7	2	8	8
Háönn	6	9	6	14	10
Haust	7	9	5	21	15
Framan af vetri	6	12	7	37	46
Hávetur	12	37	6	32	

286. tafla. Þröng: Meðalfjöldi gesta á dag.

	2018	2019	2020	2021	2022
Síðla vetrar	99	176	271	100	485
Vetrarlok	44	66	13	38	116
Vor	62	71	17	79	80
Háönn	63	91	59	138	103
Haust	71	92	51	206	146
Framan af vetri	63	120	66	366	462
Hávetur	121	372	64	321	

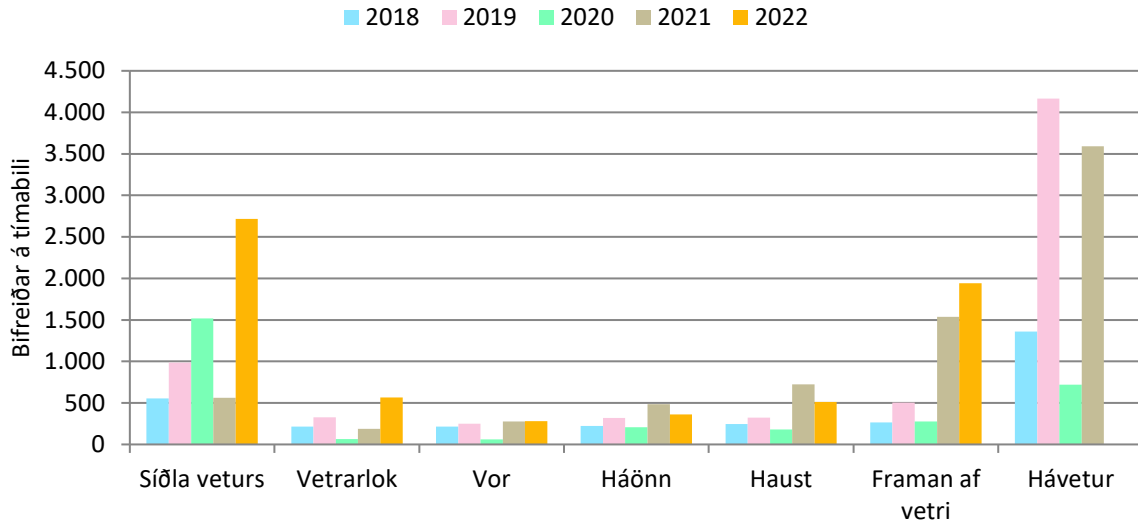

456. mynd. Þröng: Bifreiðar á tímabili.

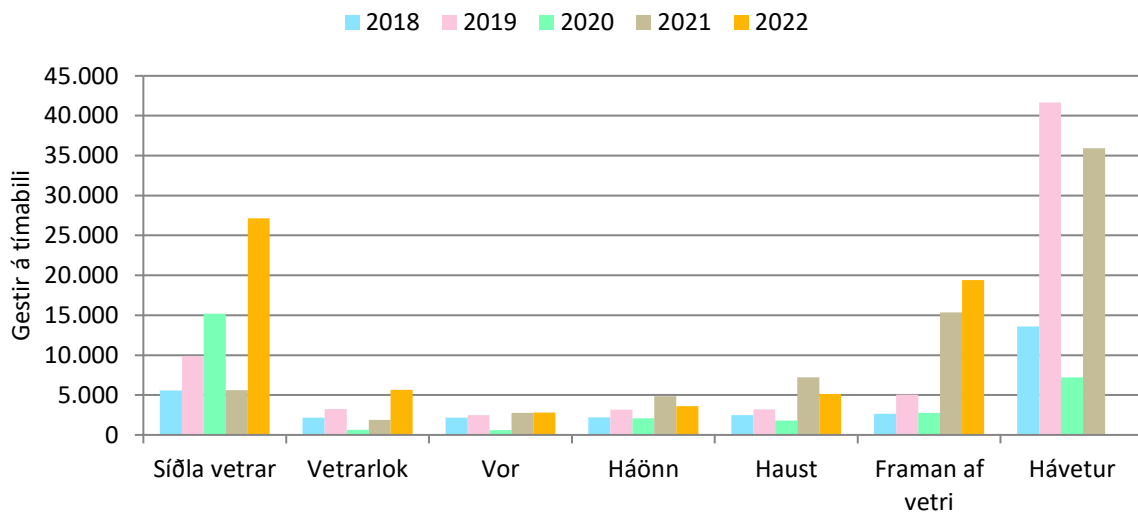

457. mynd. Þröng: Gestir á tímabili.

Á 458. mynd er meðalfjöldi bifreiða á klukkustund á háönn og á 459. mynd er meðalfjöldi gesta á klukkustund á háönn. Á 460. mynd er meðalfjöldi bifreiða eftir vikudögum á háönn og á 461. mynd er meðalfjöldi gesta eftir vikudögum á háönn.

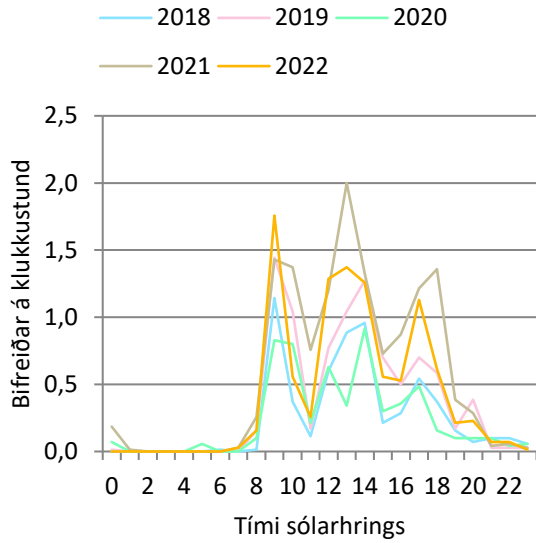

458. mynd. Þröng: Bifreiðar á klst. á háönn.

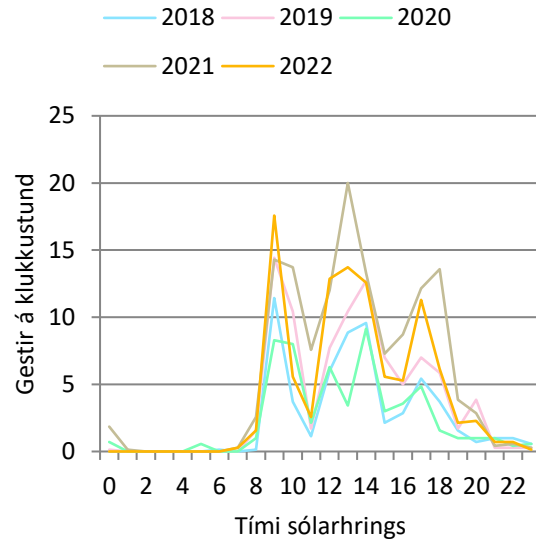

459. mynd. Þröng: Gestir á klst. á háönn.

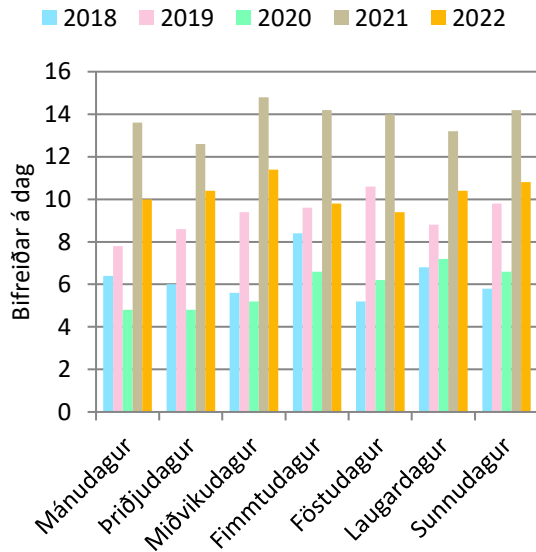

460. mynd. Þröng: Bifreiðar eftir vikudögum á háönn.

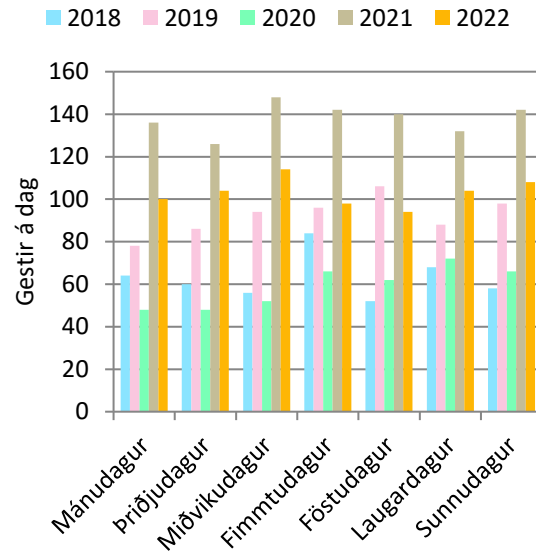

461. mynd. Þröng: Gestir eftir vikudögum á háönn.

Á 462. mynd er meðalfjöldi bifreiða á klukkustund um hávetur og á 463. mynd er meðalfjöldi gesta á klukkustund um hávetur. Á 464. mynd er meðalfjöldi bifreiða eftir vikudögum um hávetur og á 465. mynd er meðalfjöldi gesta eftir vikudögum um hávetur.

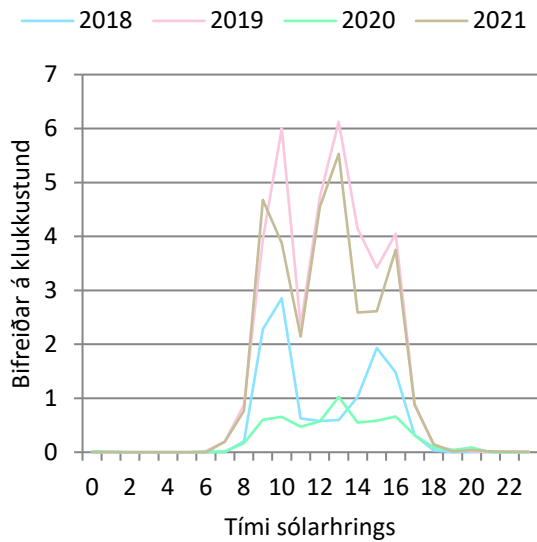

462. mynd. Þröng: Bifreiðar á klst. um hávetur.

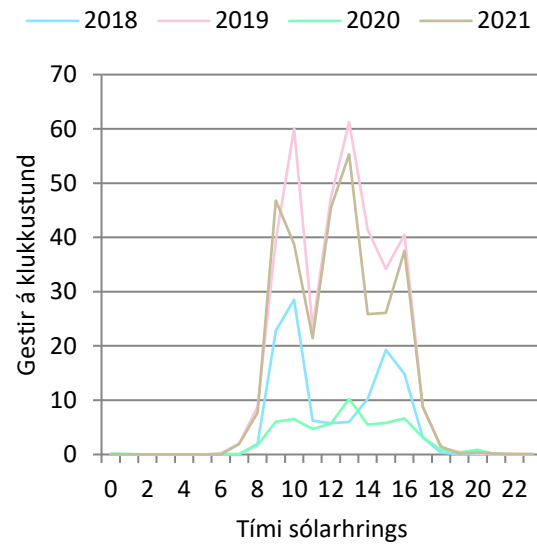

463. mynd: Þröng: Gestir á klst. um hávetur.

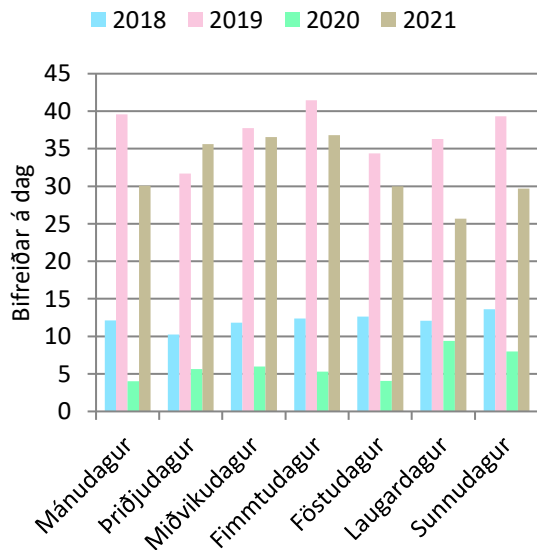

464. mynd. Þröng: Bifreiðar eftir vikudögum um hávetur.

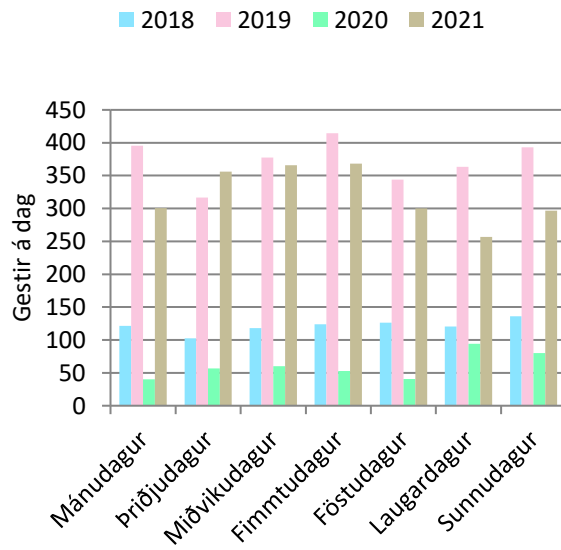

465. mynd. Þröng: Gestir eftir vikudögum um hávetur.

Á 466. mynd er fjöldi bifreiða eftir mánuðum og á 467. mynd er fjöldi gesta eftir mánuðum. Í 287. töflu eru sömu upplýsingar og á 467. mynd, ásamt heildarfjölda, breytingu milli ára og hlutfallslegri breytingu milli ára. Í 288. töflu er breyting milli mánaða og í 289. töflu er hlutfallsleg breyting milli mánaða.

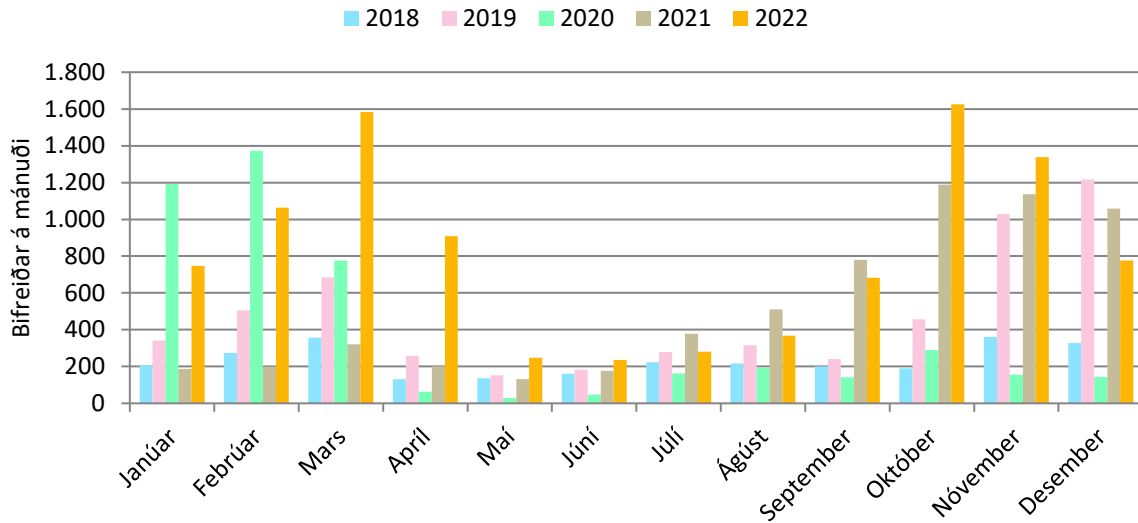

466.mynd. Þröng. Bifreiðar á mánuði.

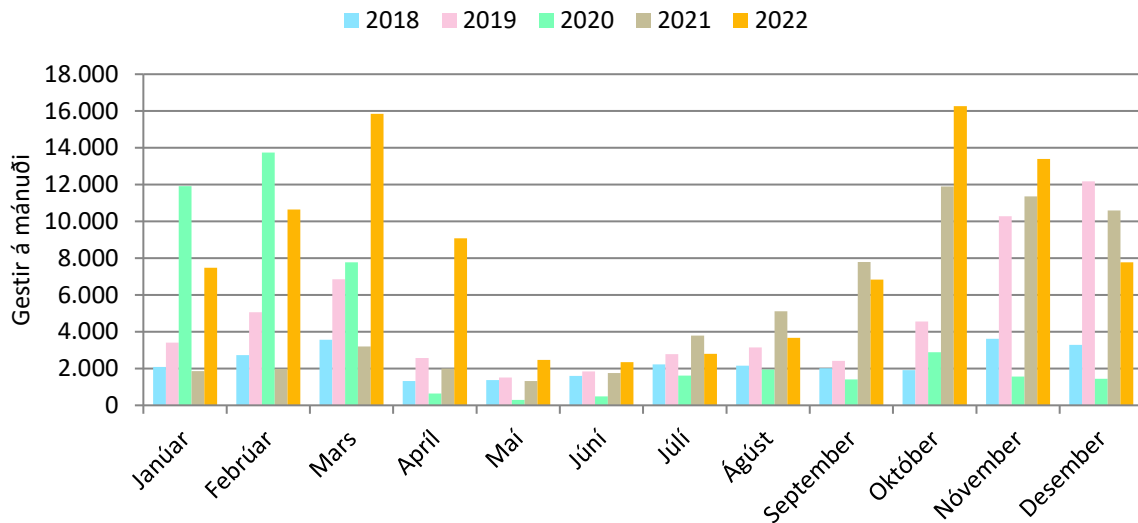

467.mynd. Þröng: Gestir á mánuði.

287. tafla. Þröng: Gestir á mánuði.

	2018	2019	2020	2021	2022
Janúar	2.080	3.410	11.920	1.860	7.470
Febrúar	2.730	5.060	13.740	1.990	10.640
Mars	3.570	6.850	7.770	3.200	15.840
Apríl	1.320	2.580	640	2.000	9.080
Maí	1.370	1.520	290	1.320	2.470
Júní	1.600	1.840	480	1.760	2.350
Júlí	2.230	2.790	1.620	3.790	2.800
Ágúst	2.160	3.150	1.940	5.110	3.670
September	2.010	2.410	1.410	7.800	6.830
Október	1.910	4.560	2.890	11.890	16.260
Nóvember	3.610	10.280	1.560	11.360	13.390
Desember	3.280	12.170	1.440	10.590	7.770
Alls:	27.870	56.620	45.700	62.670	98.570
Breyting milli ára:		28.750	-10.920	16.970	35.900
Breyting (%):		103%	-19%	37%	57%

288. tafla. Þröng: Breyting milli mánaða í komu gesta.

	2019	2020	2021	2022
Janúar	1.330	8.510	-10.060	5.610
Febrúar	2.330	8.680	-11.750	8.650
Mars	3.280	920	-4.570	12.640
Apríl	1.260	-1.940	1.360	7.080
Maí	150	-1.230	1.030	1.150
Júní	240	-1.360	1.280	590
Júlí	560	-1.170	2.170	-990
Ágúst	990	-1.210	3.170	-1.440
September	400	-1.000	6.390	-970
Október	2.650	-1.670	9.000	4.370
Nóvember	6.670	-8.720	9.800	2.030
Desember	8.890	-10.730	9.150	-2.820

289. tafla. Þröng: Hlutfallsleg breyting milli mánaða í komu gesta.

	2019	2020	2021	2022
Janúar	64%	250%	-84%	302%
Febrúar	85%	172%	-86%	435%
Mars	92%	13%	-59%	395%
Apríl	95%	-75%	213%	354%
Mái	11%	-81%	355%	87%
Júní	15%	-74%	267%	34%
Júlí	25%	-42%	134%	-26%
Ágúst	46%	-38%	163%	-28%
September	20%	-41%	453%	-12%
Október	139%	-37%	311%	37%
Nóvember	185%	-85%	628%	18%
Desember	271%	-88%	635%	-27%

9 Vestanvert suðursvæði

Á vestanverðu Suðursvæðinu eru tveir gönguteljarar, Skaftafellsjökull og Svartifoss. Aðrir teljarar eru bifreiðateljarar.

Kafli	Staður
9.1	Falljökull
9.2	Skaftafell
9.3	Skaftafellsjökull
9.4	Svartifoss

9.1 Falljökull

Í 290. töflu eru ferðatímabilin skilgreind sem sett eru fram í 291. og 292. töflu og á 468. og 469. mynd. Í 291. töflu er meðalfjöldi bifreiða á dag eftir tímabilum og í 292. töflu er meðalfjöldi gesta á dag eftir tímabilum. Á 468. mynd er fjöldi bifreiða eftir tímabilum og á 469. mynd er fjöldi gesta eftir tímabilum.

290. tafla. Skilgreind tímabil eftir vikum.

Tímabil	ISO vikur
Síðla vetrar	8 - 15
Vetrarlok	16 - 22
Vor	23 - 27
Háönn	28 - 32
Haust	33 - 37
Framan af vetri	38 - 43
Hávetur	44 - 7

291. tafla. Falljökull: Meðalfjöldi bifreiða á dag.

	2021	2022
Síðla vetrar		54
Vetrarlok		79
Vor		109
Háönn	110	133
Haust	119	141
Framan af vetri	76	104
Hávetur	34	49

292. tafla. Falljökull: Meðalfjöldi gesta á dag.

	2021	2022
Síðla vetrar		163
Vetrarlok		238
Vor		326
Háönn	330	400
Haust	356	422
Framan af vetri	228	312
Hávetur	103	146

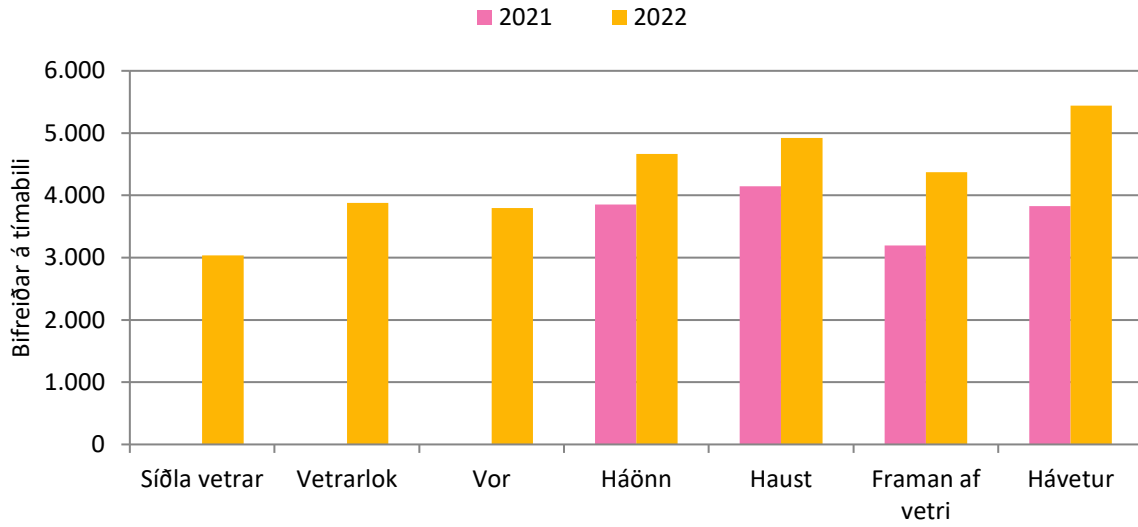

468. mynd. Falljökull: Bifreiðar á tímabili.

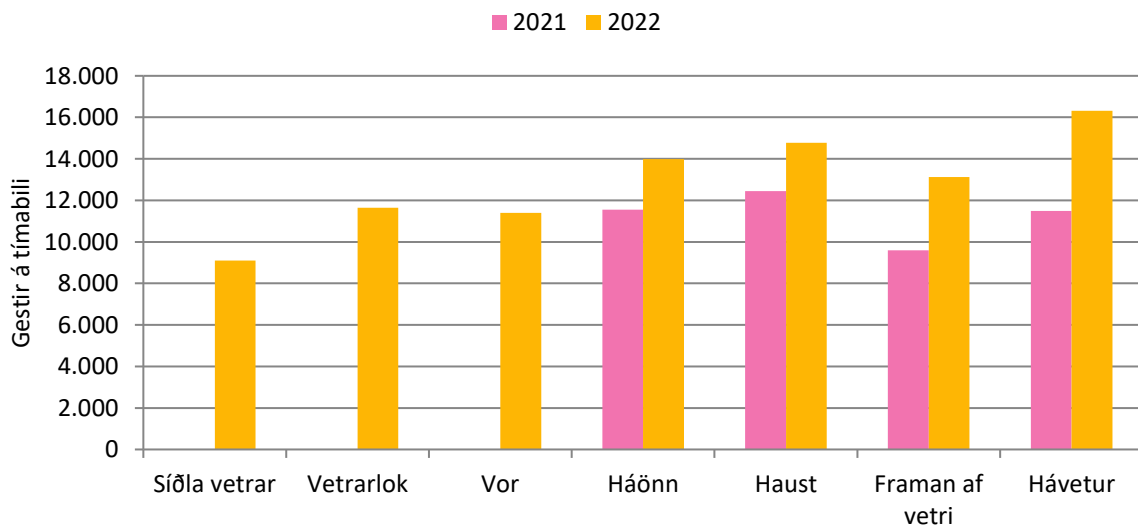

469. mynd. Falljökull: Gestir á tímabili.

Á 470. mynd er meðalfjöldi bifreiða á klukkustund á háönn og á 471. mynd er meðalfjöldi gesta á klukkustund á háönn. Á 472. mynd er meðalfjöldi bifreiða eftir vikudögum á háönn og á 473. mynd er meðalfjöldi gesta eftir vikudögum á háönn.

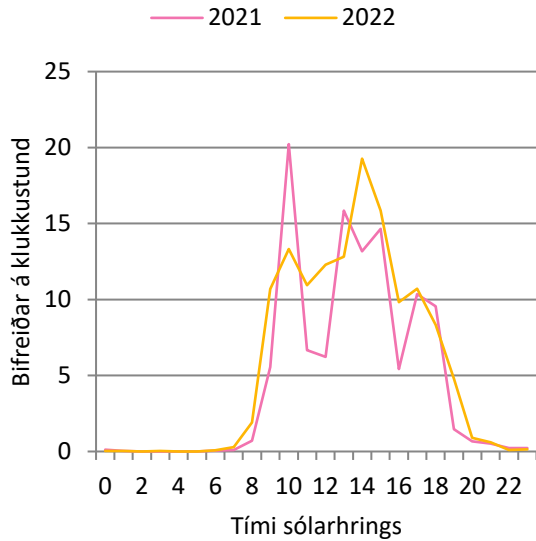

470. mynd. Falljökull: Bifreiðar á klst. á háönn.

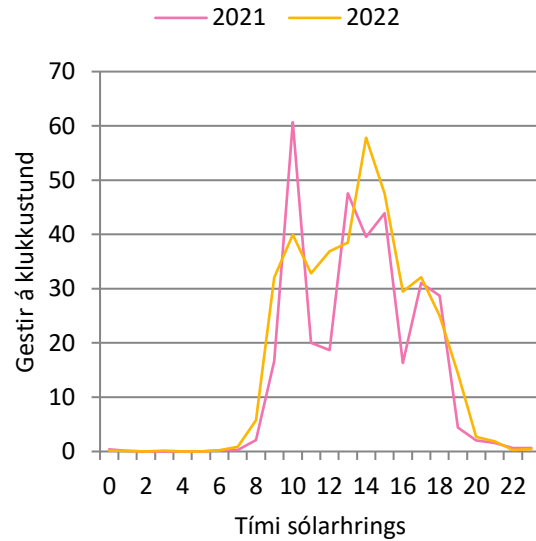

471. mynd: Falljökull: Gestir á klst. á háönn.

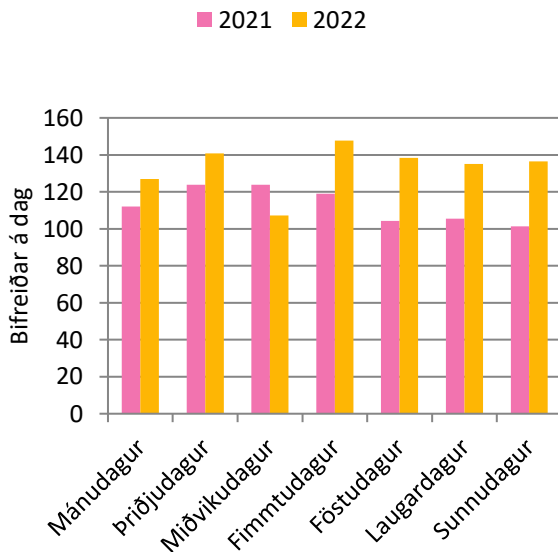

472. mynd. Falljökull: Bifreiðar eftir vikudögum á háönn.

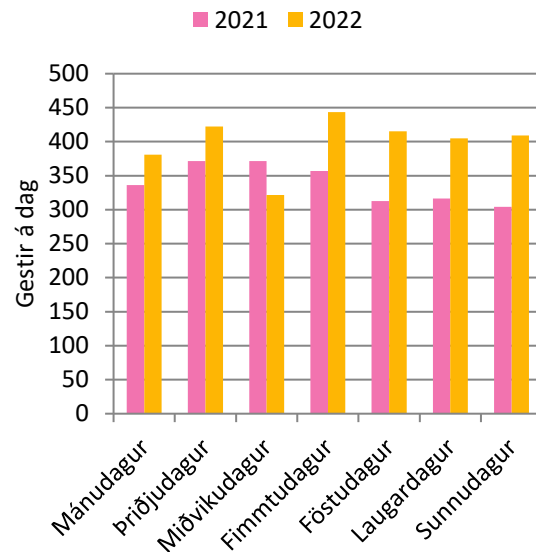

473. mynd. Falljökull: Gestir eftir vikudögum á háönn.

Á 474. mynd er meðalfjöldi bifreiða á klukkustund um hávetur og á 475. mynd er meðalfjöldi gesta á klukkustund um hávetur. Á 476. mynd er meðalfjöldi bifreiða eftir vikudögum um hávetur og á 477. mynd er meðalfjöldi gesta eftir vikudögum um hávetur.

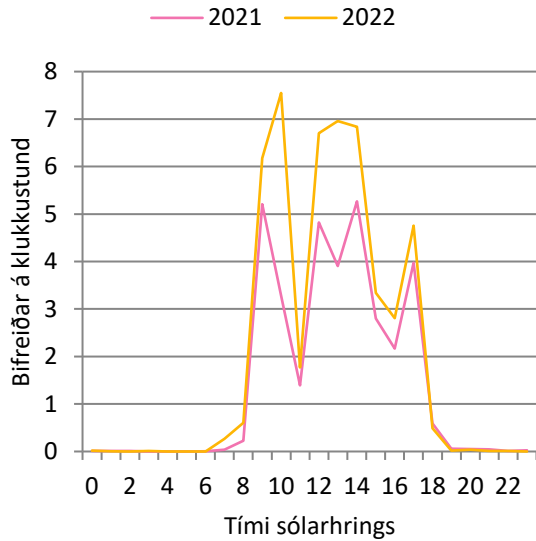

474. mynd. Falljökull: Bifreiðar á klst. um hávetur.

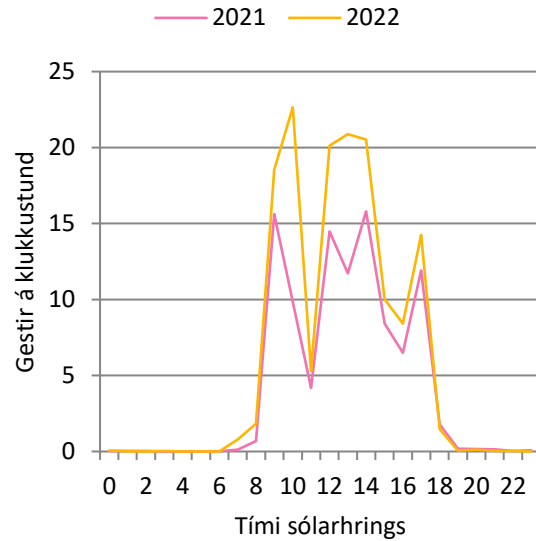

475. mynd: Falljökull: Gestir á klst. um hávetur.

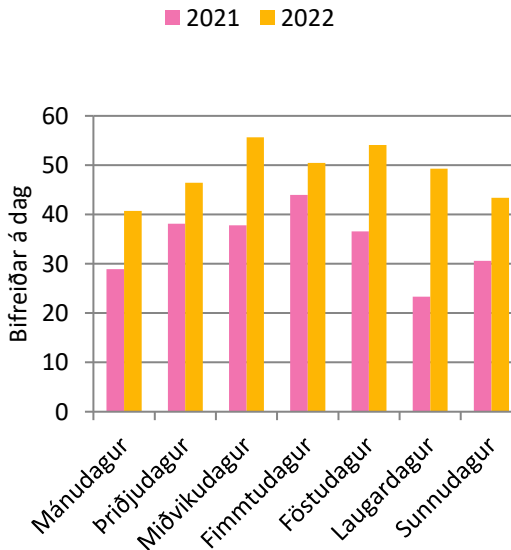

476. mynd. Falljökull: Bifreiðar eftir vikudögum um hávetur.

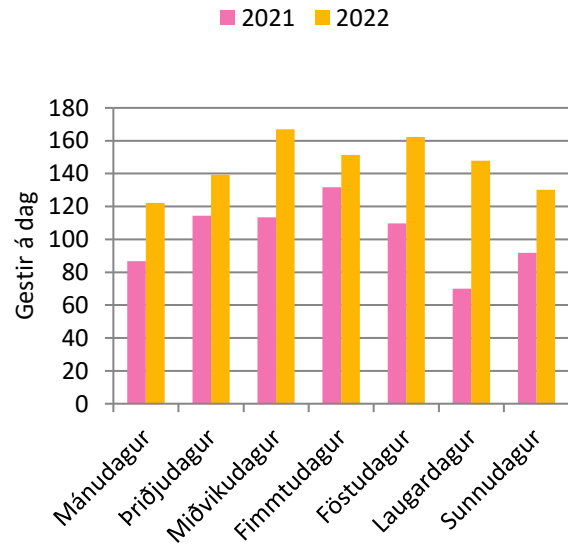

477. mynd. Falljökull: Gestir eftir vikudögum um hávetur.

Á 478. mynd er fjöldi bifreiða eftir mánuðum og á 479. mynd er fjöldi gesta eftir mánuðum. Í 293. töflu eru sömu upplýsingar og á 479. mynd, ásamt heildarfjölda. Í 294. töflu er breyting milli mánaða og í 295. töflu er hlutfallsleg breyting milli mánaða.

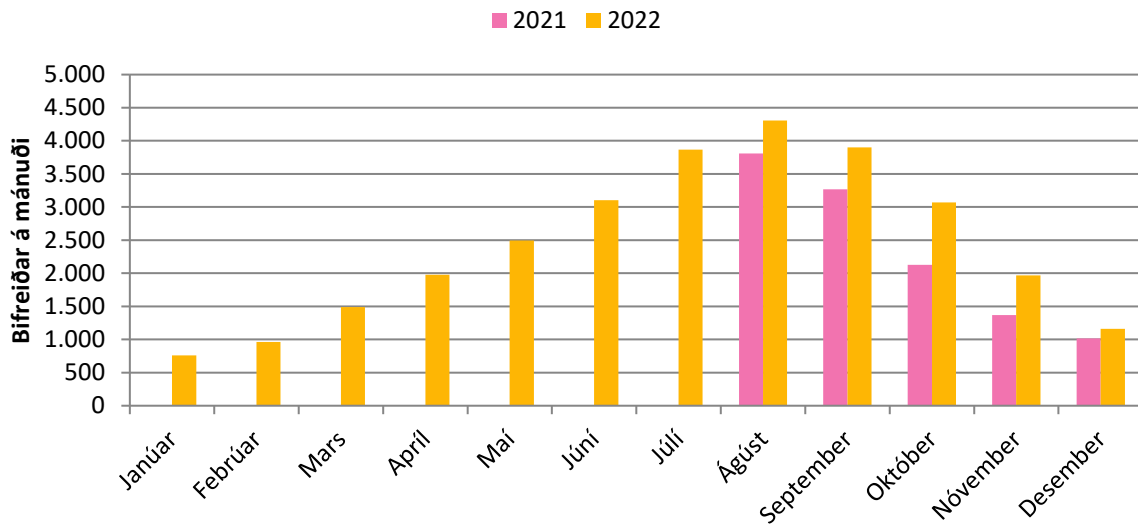

478.mynd. Falljökull. Bifreiðar á mánuði.

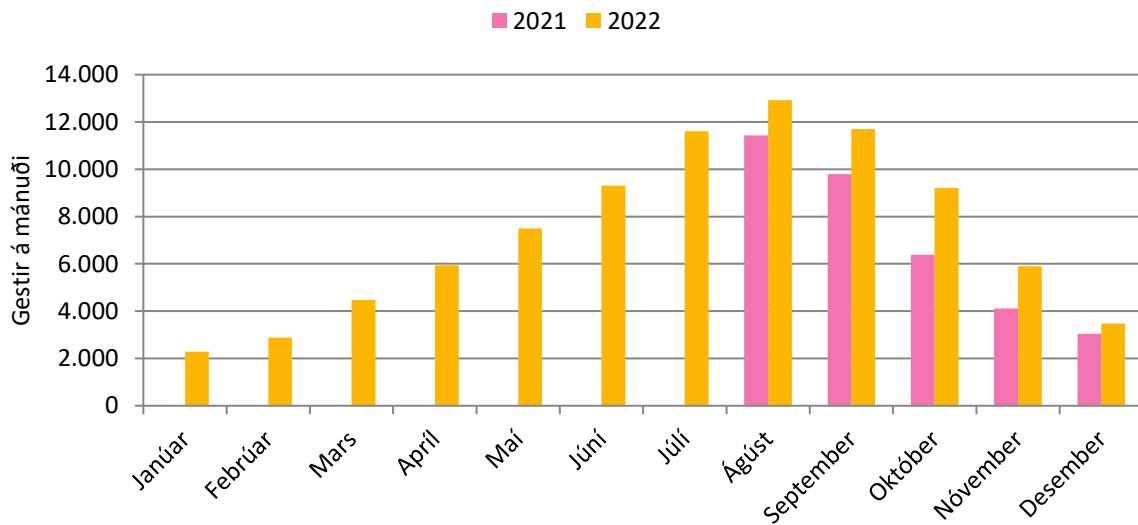

479.mynd. Falljökull: Gestir á mánuði.

293. tafla. Falljökull: Gestir á mánuði.

	2021	2022
Janúar		2.286
Febrúar		2.886
Mars		4.470
Apríl		5.940
Maí		7.488
Júní		9.304
Júlí		11.601
Ágúst	11.424	12.915
September	9.798	11.703
Október	6.387	9.210
Nóvember	4.110	5.901
Desember	3.048	3.477
Alls:	34.767	87.181

294. tafla. Falljökull: Breyting milli mánaða í komu gesta.

2022	
Janúar	
Febrúar	
Mars	
Apríl	
Maí	
Júní	
Júlí	
Ágúst	1.491
September	1.905
Október	2.823
Nóvember	1.791
Desember	429

295. tafla. Falljökull: Hlutfallsleg breyting milli mánaða í komu gesta.

2022	
Janúar	
Febrúar	
Mars	
Apríl	
Maí	
Júní	
Júlí	
Ágúst	13%
September	19%
Október	44%
Nóvember	44%
Desember	14%

9.2 Skaftafell

Í 296. töflu eru ferðatímabilin skilgreind sem sett eru fram í 297. og 298. töflu og á 480. og 481. mynd. Í 297. töflu er meðalfjöldi bifreiða á dag eftir tímabilum og í 298. töflu er meðalfjöldi gesta á dag eftir tímabilum. Á 480. mynd er fjöldi bifreiða eftir tímabilum og á 481. mynd er fjöldi gesta eftir tímabilum.

296. tafla. Skilgreind tímabil eftir vikum.

Tímabil	ISO vikur
Síðla vetrar	8 - 15
Vetrarlok	16 - 22
Vor	23 - 27
Háönn	28 - 32
Haust	33 - 37
Framan af vetri	38 - 43
Hávetur	44 - 7

297. tafla. Skaftafell: Meðalfjöldi bifreiða á dag.

	2018	2019	2020	2021	2022
Síðla vetrar	497	390	172	34	311
Vetrarlok	597	512	35	117	486
Vor	932	845	177	489	799
Háönn	1.172	1.059	632	833	932
Haust	1.108	969	300	724	850
Framan af vetri	710	591	47	434	518
Hávetur	245	212	19	139	166

298. tafla. Skaftafell: Meðalfjöldi gesta á dag.

	2018	2019	2020	2021	2022
Síðla vetrar	1.739	1.364	603	119	1.088
Vetrarlok	2.088	1.792	121	409	1.699
Vor	3.261	2.956	618	1.710	2.796
Háönn	4.100	3.704	2.212	2.915	3.262
Haust	3.875	3.389	1.051	2.532	2.975
Framan af vetri	2.485	2.067	166	1.518	1.813
Hávetur	858	742	66	486	580

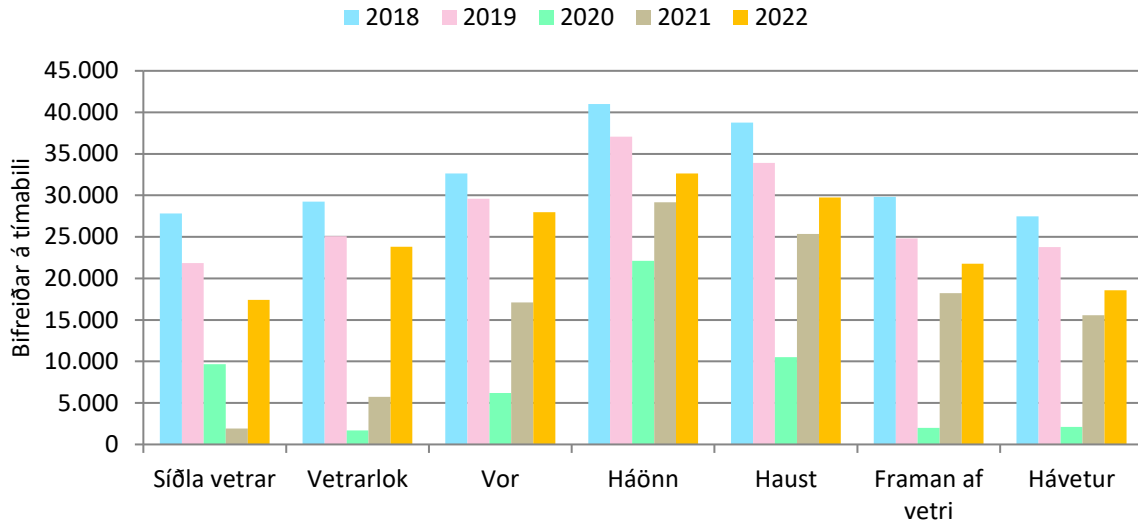

480. mynd. Skaftafell: Bifreiðar á tímabili.

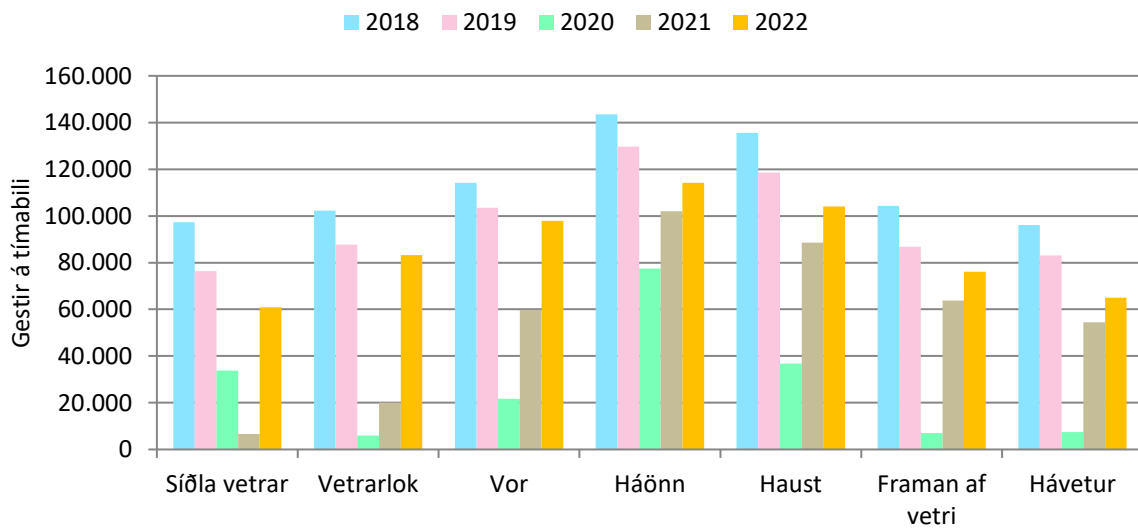

481. mynd. Skaftafell: Gestir á tímabili.

Á 482. mynd er meðalfjöldi bifreiða á klukkustund á háönn og á 483. mynd er meðalfjöldi gesta á klukkustund á háönn. Á 484. mynd er meðalfjöldi bifreiða eftir vikudögum á háönn og á 485. mynd er meðalfjöldi gesta eftir vikudögum á háönn.

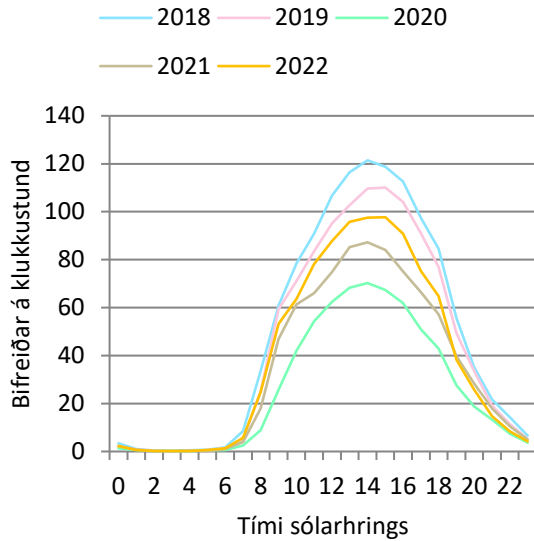

482. mynd. Skaftafell: Bifreiðar á klst. á háönn.

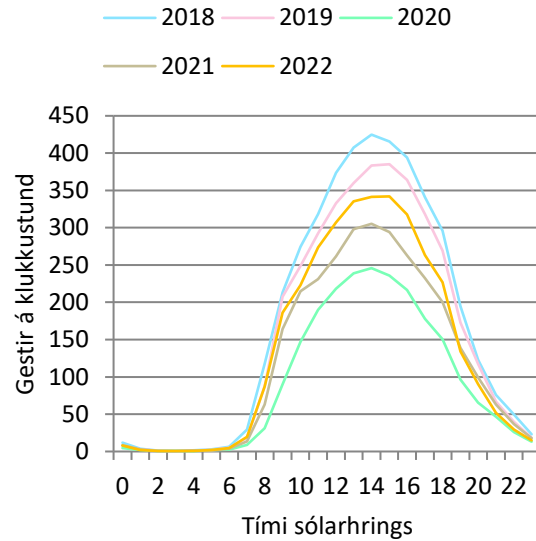

483. mynd. Skaftafell: Gestir á klst. á háönn.

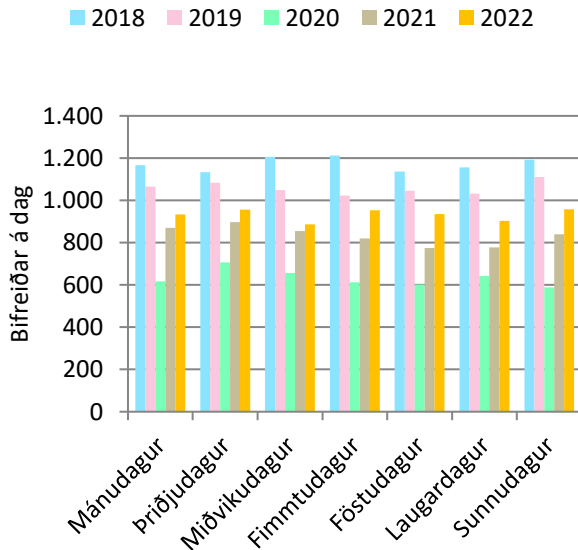

484. mynd. Skaftafell: Bifreiðar eftir vikudögum á háönn.

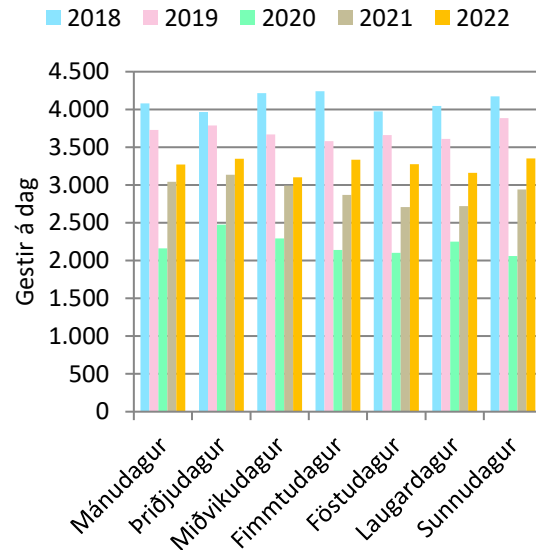

485. mynd. Skaftafell: Gestir eftir vikudögum á háönn.

Á 486. mynd er meðalfjöldi bifreiða á klukkustund um hávetur og á 487. mynd er meðalfjöldi gesta á klukkustund um hávetur. Á 488. mynd er meðalfjöldi bifreiða eftir vikudögum um hávetur og á 489. mynd er meðalfjöldi gesta eftir vikudögum um hávetur.

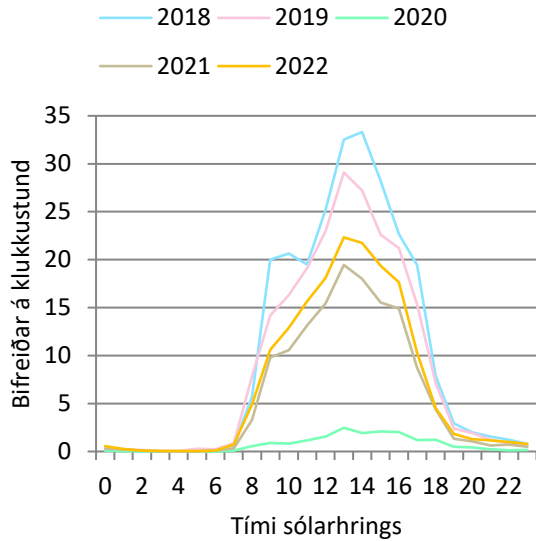

486. mynd. Skaftafell: Bifreiðar á klst. um hávetur.

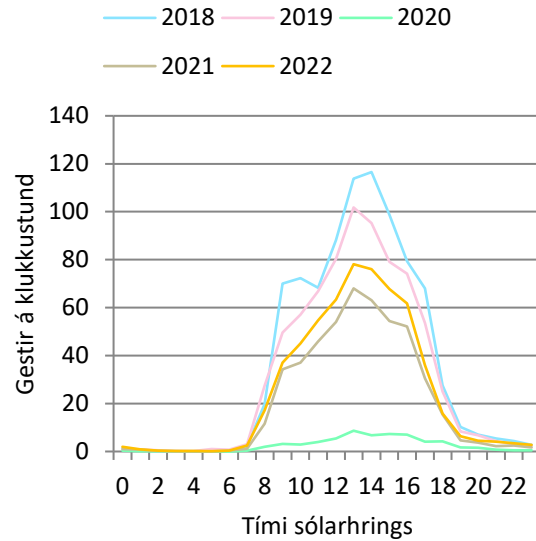

487. mynd. Skaftafell: Gestir á klst. um hávetur.

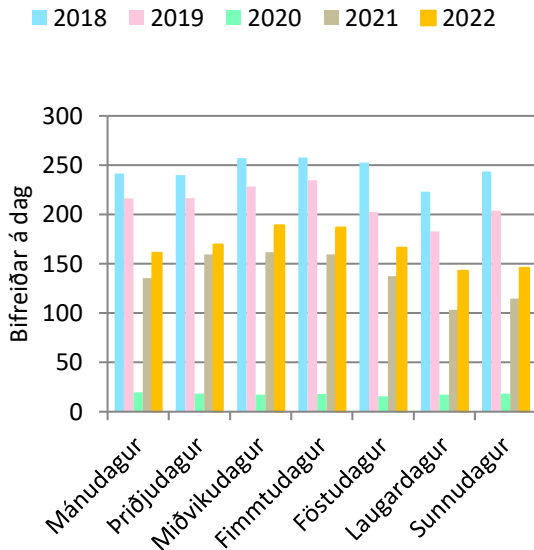

488. mynd. Skaftafell: Bifreiðar eftir vikudögum um hávetur.

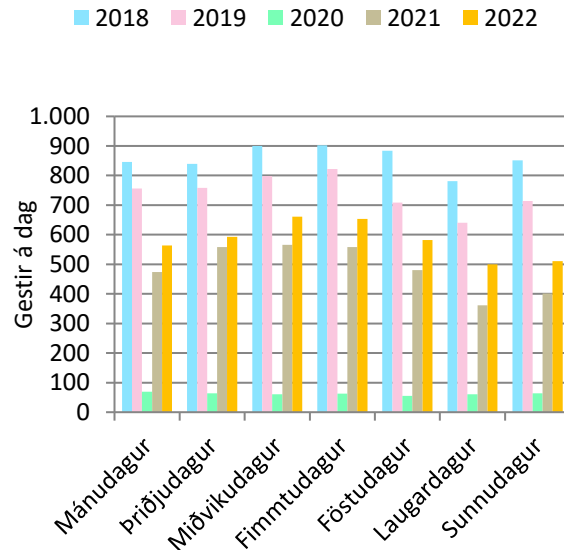

489. mynd. Skaftafell: Gestir eftir vikudögum um hávetur.

Á 490. mynd er fjöldi bifreiða eftir mánuðum og á 491. mynd er fjöldi gesta eftir mánuðum. Í 299. töflu eru sömu upplýsingar og á 491. mynd, ásamt breytingu milli ára og hlutfallslegri breytingu milli ára. Í 300. töflu er breyting milli mánaða og í 301. töflu er hlutfallsleg breyting milli mánaða.

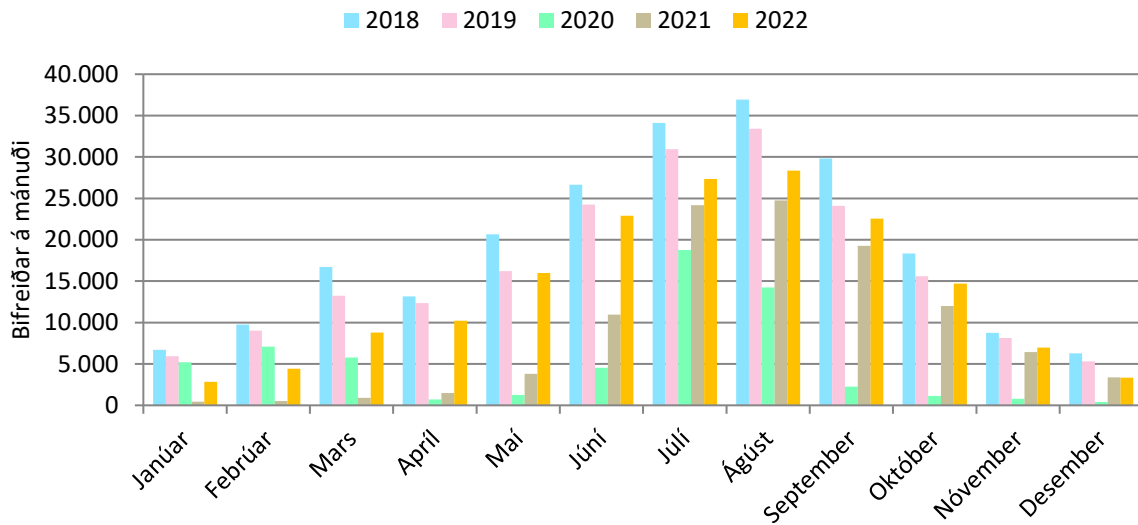

490.mynd. Skaftafell. Bifreiðar á mánuði.

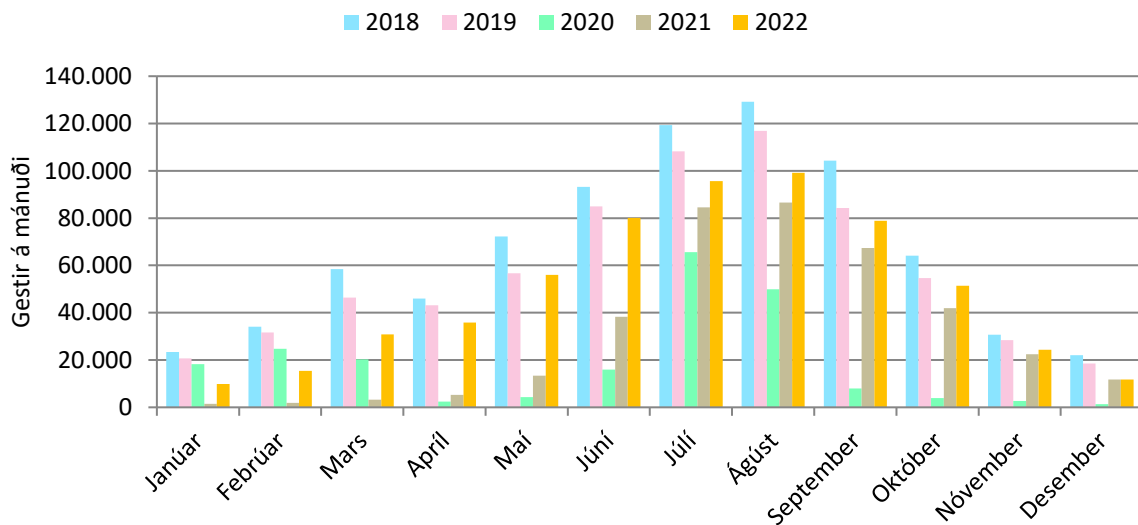

491.mynd. Skaftafell: Gestir á mánuði.

299. tafla. Skaftafell: Gestir á mánuði.

	2018	2019	2020	2021	2022
Janúar	23.388	20.684	18.190	1.483	9.908
Febrúar	34.068	31.620	24.803	1.819	15.460
Mars	58.489	46.369	20.251	3.173	30.799
Apríl	46.019	43.143	2.467	5.209	35.815
Maí	72.216	56.652	4.333	13.331	55.970
Júní	93.264	84.907	15.939	38.262	80.101
Júlí	119.303	108.199	65.674	84.567	95.658
Ágúst	129.150	116.870	49.881	86.572	99.184
September	104.304	84.271	7.918	67.382	78.833
Október	64.098	54.583	3.927	41.921	51.411
Nóvember	30.648	28.398	2.708	22.513	24.346
Desember	21.995	18.572	1.404	11.823	11.741
Alls:	796.942	694.268	217.494	378.054	589.224
Breyting milli ára:	61.215	-102.675	-476.773	160.559	211.170
Breyting (%):	8%	-13%	-69%	74%	56%

300. tafla. Skaftafell: Breyting milli ára í komu gesta.

	2018	2019	2020	2021	2022
Janúar	3.619	-2.705	-2.494	-16.707	8.425
Febrúar	7.317	-2.447	-6.817	-22.985	13.641
Mars	15.985	-12.119	-26.118	-17.079	27.626
Apríl	-561	-2.876	-40.676	2.743	30.606
Maí	10.426	-15.564	-52.319	8.998	42.639
Júní	-2.480	-8.357	-68.968	22.324	41.839
Júlí	-3.641	-11.105	-42.525	18.894	11.090
Ágúst	2.519	-12.280	-66.989	36.690	12.612
September	26.800	-20.033	-76.353	59.464	11.451
Október	3.405	-9.515	-50.657	37.994	9.490
Nóvember	-507	-2.251	-25.689	19.805	1.833
Desember	-1.669	-3.423	-17.168	10.419	-82

301. tafla. Skaftafell: Hlutfallsleg breyting milli ára í komu gesta.

	2018	2019	2020	2021	2022
Janúar	18%	-12%	-12%	-92%	568%
Febrúar	27%	-7%	-22%	-93%	750%
Mars	38%	-21%	-56%	-84%	871%
Apríl	-1%	-6%	-94%	111%	588%
Maí	17%	-22%	-92%	208%	320%
Júní	-3%	-9%	-81%	140%	109%
Júlí	-3%	-9%	-39%	29%	13%
Ágúst	2%	-10%	-57%	74%	15%
September	35%	-19%	-91%	751%	17%
Október	6%	-15%	-93%	968%	23%
Nóvember	-2%	-7%	-90%	731%	8%
Desember	-7%	-16%	-92%	742%	-1%

9.3 Skaftafellsjökull

Í 302. töflu eru ferðatímabilin skilgreind sem sett eru fram í 303. töflu og á 492. mynd. Í 303. töflu er meðalfjöldi gesta á dag eftir tímabilum. Á 492. mynd er fjöldi gesta eftir tímabilum.

302. tafla. Skilgreind tímabil eftir vikum.

Tímabil	ISO vikur
Síðla vetrar	8 - 15
Vetrarlok	16 - 22
Vor	23 - 27
Háönn	28 - 32
Haust	33 - 37
Framan af vetri	38 - 43
Hávetur	44 - 7

303. tafla. Skaftafellsjökull: Meðalfjöldi gesta á dag.

	2018	2019	2020	2021	2022
Síðla vetrar	233	292	72	4	99
Vetrarlok	276	222	4	21	160
Vor	480	441	35	153	364
Háönn	590	584	151	295	466
Haust	445		73	230	368
Framan af vetri	275		7	142	178
Hávetur	157		2	36	43

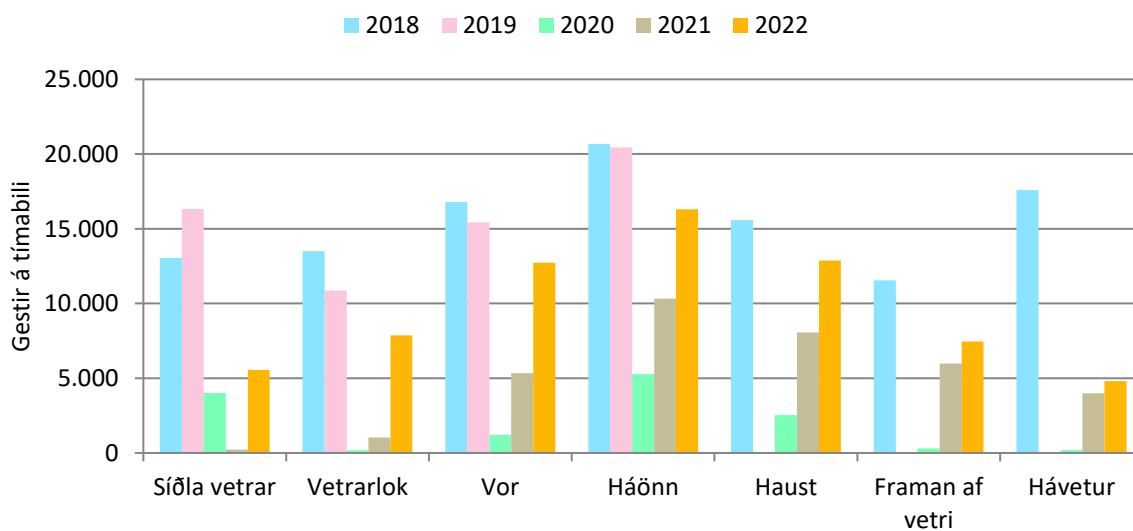

492. mynd. Skaftafellsjökull: Gestir á tímabili.

Á 493. mynd er meðalfjöldi gesta á klukkustund á háönn. Á 494. mynd er meðalfjöldi gesta eftir vikudögum á háönn.

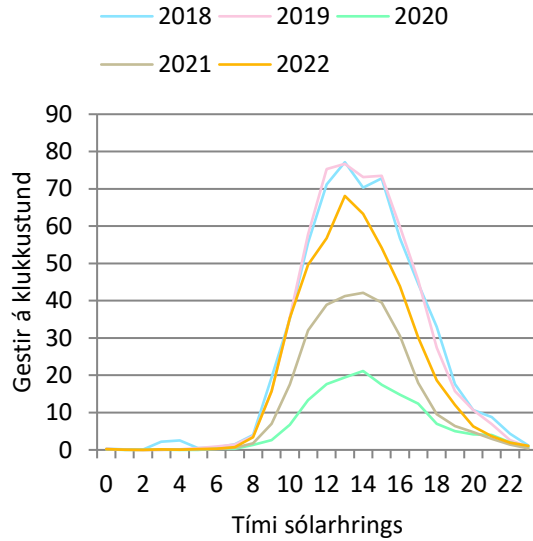

493. mynd: Skaftafellsjökull: Gestir á klst. á háönn.

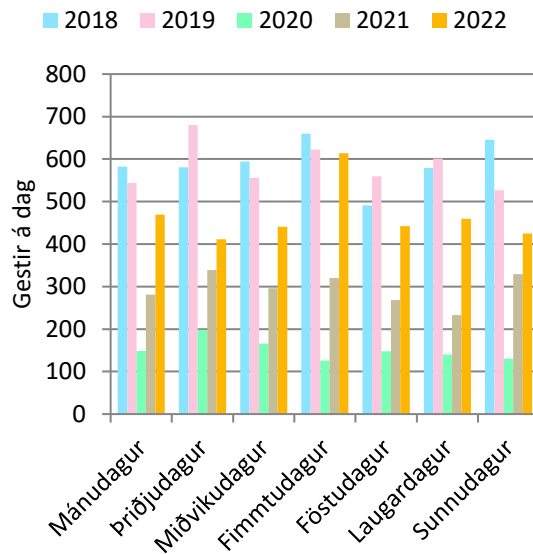

494. mynd. Skaftafellsjökull: Gestir eftir vikudögum á háönn.

Á 495. mynd er meðalfjöldi gesta á klukkustund um hávetur. Á 496. mynd er meðalfjöldi gesta eftir vikudögum um hávetur.

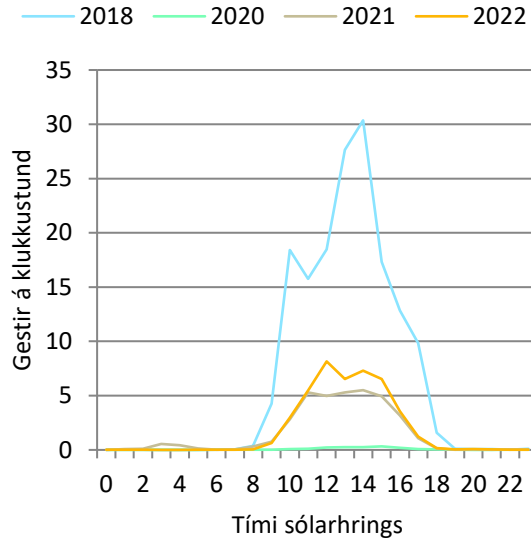

495. mynd: Skaftafellsjökull: Gestir á klst. um hávetur.

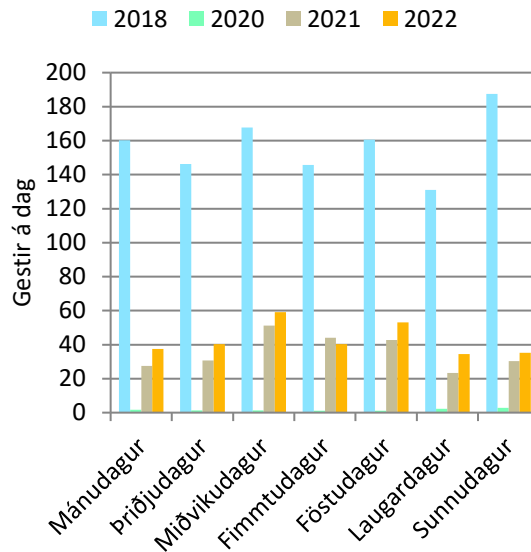

496. mynd. Skaftafellsjökull: Gestir eftir vikudögum um hávetur.

Á 497. mynd er fjöldi gesta eftir mánuðum. Í 304. töflu eru sömu upplýsingar og á 497. mynd, ásamt, heildarfjöldi, breytingu milli ára og hlutfallslegri breytingu milli ára. Í 305. töflu er breyting milli mánaða og í 306. töflu hlutfallsleg breyting milli mánaða.

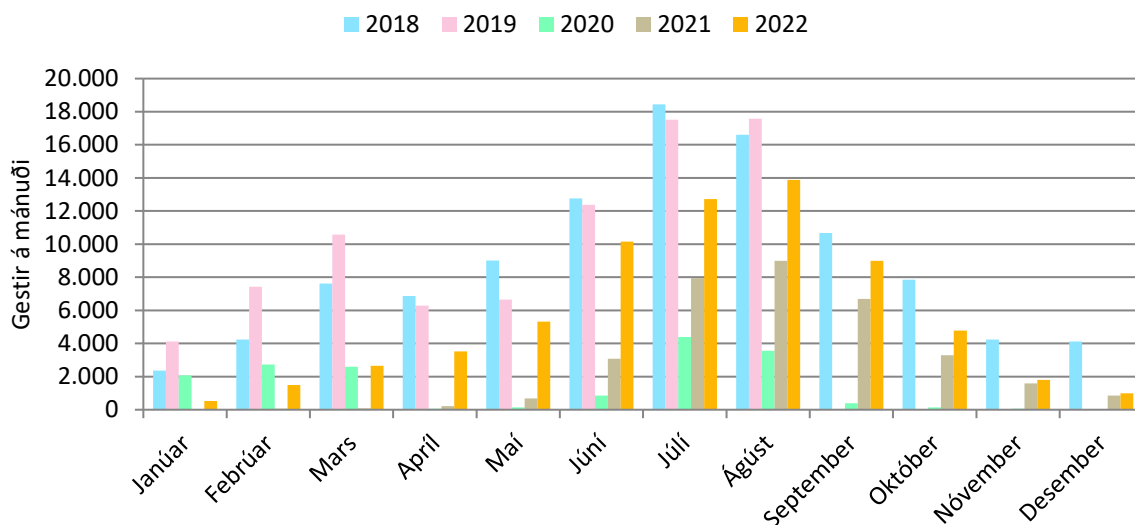

497.mynd. Skaftafellsjökull: Gestir á mánuði.

Breyting á milli ára er ekki reiknuð nema að aðliggjandi ár séu sambærileg, það er að talið sé í jafn marga mánuði bæði ár. Engin gögn eru til fyrir september til desember 2019. Þessi frávík hafa áhrif á samanburð milli ára og mánaða í 304., 305. og 306. töflu.

304. tafla. Skaftafellsjökull: Gestir á mánuði.

	2018	2019	2020	2021	2022
Janúar	2.365	4.129	2.081	39	524
Febrúar	4.235	7.437	2.732	56	1.497
Mars	7.615	10.584	2.592	85	2.644
Apríl	6.861	6.291	54	217	3.519
Maí	9.013	6.656	135	674	5.314
Júní	12.768	12.366	864	3.076	10.149
Júlí	18.445	17.516	4.398	7.949	12.717
Ágúst	16.611	17.575	3.556	8.988	13.882
September	10.684		397	6.702	8.989
Október	7.848		146	3.286	4.775
Nóvember	4.245		57	1.598	1.796
Desember	4.130		44	865	996
Alls:	104.820	82.554	17.056	33.535	66.802
Breyting milli ára:	12.900			16.479	33.267
Breyting (%):	14%			97%	99%

305. tafla. Skaftafellsjökull: Breyting milli mánaða í komu gesta.

	2018	2019	2020	2021	2022
Janúar	500	1.764	-2.048	-2.042	485
Febrúar	875	3.202	-4.705	-2.676	1.441
Mars	2.082	2.969	-7.992	-2.507	2.559
Apríl	2.126	-570	-6.237	163	3.302
Maí	1.800	-2.357	-6.521	539	4.640
Júní	-719	-402	-11.502	2.212	7.073
Júlí	133	-929	-13.118	3.551	4.768
Ágúst	-520	964	-14.019	5.432	4.894
September	1.451			6.305	2.287
Október	2.076			3.140	1.489
Nóvember	1.234			1.541	198
Desember	1.862			821	131

306. tafla. Skaftafellsjökull: Hlutfallsleg breyting milli mánaða í komu gesta.

	2018	2019	2020	2021	2022
Janúar	27%	75%	-50%	-98%	1244%
Febrúar	26%	76%	-63%	-98%	2573%
Mars	38%	39%	-76%	-97%	3011%
Apríl	45%	-8%	-99%	302%	1522%
Maí	25%	-26%	-98%	399%	688%
Júní	-5%	-3%	-93%	256%	230%
Júlí	1%	-5%	-75%	81%	60%
Ágúst	-3%	6%	-80%	153%	54%
September	16%			1588%	34%
Október	36%			2151%	45%
Nóvember	41%			2704%	12%
Desember	82%			1866%	15%

9.4 Svartifoss

Í 307. töflu eru ferðatímabilin skilgreind sem sett eru fram í 308. töflu og á 498. mynd. Í 308. töflu er meðalfjöldi gesta á dag eftir tímabilum. Á 498. mynd er fjöldi gesta eftir tímabilum.

307. tafla. Skilgreind tímabil eftir vikum.

Tímabil	ISO vikur
Síðla vetrar	8 - 15
Vetrarlok	16 - 22
Vor	23 - 27
Háönn	28 - 32
Haust	33 - 37
Framan af vetri	38 - 43
Hávetur	44 - 7

308. tafla. Svartifoss: Meðalfjöldi gesta á dag.

	2018	2019	2020	2021	2022
Síðla vetrar	13.472	10.643	433	1.293	12.673
Vetrarlok	19.534	13.935	309	4.526	25.851
Vor	18.596	18.571		15.627	27.099
Háönn	24.759	23.932		29.406	32.889
Haust	25.351	21.465		24.646	30.645
Framan af vetri	15.272	11.229	725	16.302	21.570
Hávetur	6.725	7.901		9.480	11.430

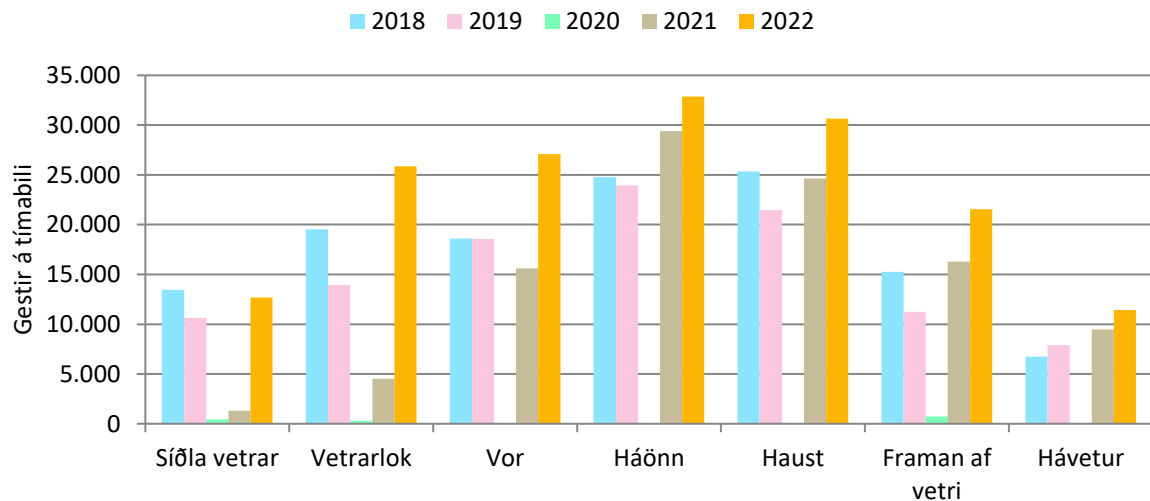

498. mynd. Svartifoss: Gestir á tímabili.

Á 499. mynd er meðalfjöldi gesta á klukkustund á háönn. Á 500. mynd er meðalfjöldi gesta eftir vikudögum á háönn.

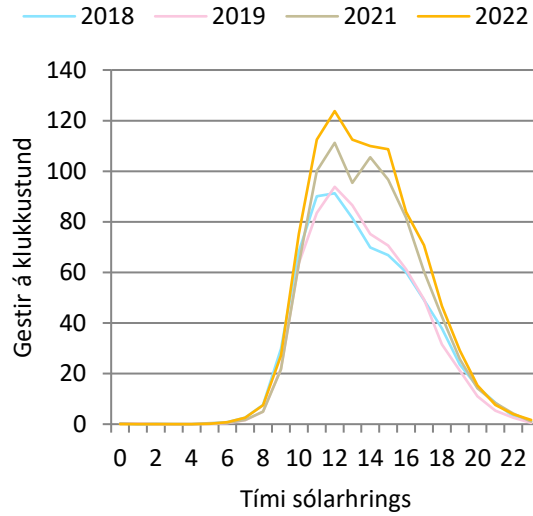

499. mynd: Svartifoss: Gestir á klst. á háönn.

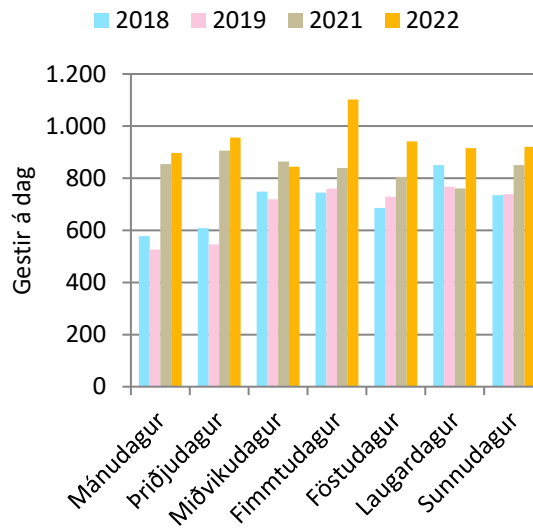

500. mynd. Svartifoss: Gestir eftir vikudögum á háönn.

Á 501. mynd er meðalfjöldi gesta á klukkustund um hávetur. Á 502. mynd er meðalfjöldi gesta eftir vikudögum um hávetur.

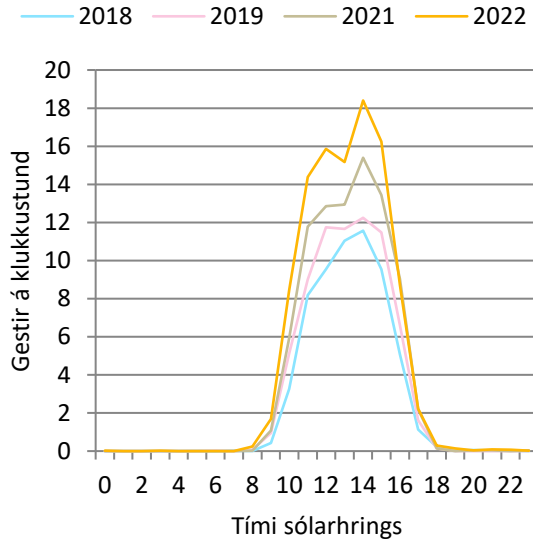

501. mynd: Svartifoss: Gestir á klst. um hávetur.

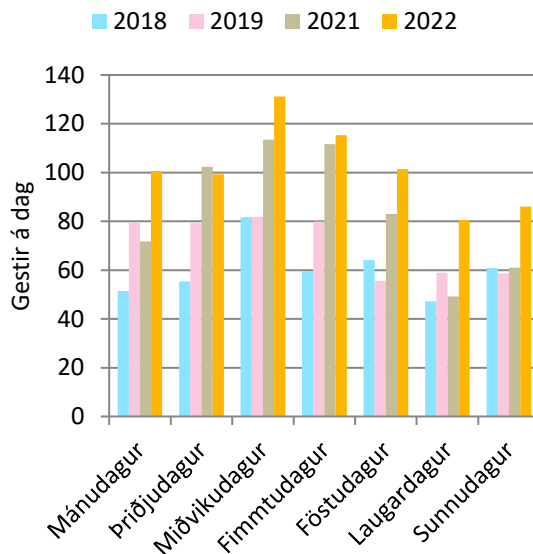

502. mynd. Svartifoss: Gestir eftir vikudögum um hávetur.

Á 503. mynd er fjöldi gesta eftir mánuðum. Í 309. töflu eru sömu upplýsingar og á 503. mynd, ásamt, heildarfjölda, breytingu milli ára og hlutfallslegri breytingu milli ára. Í 310. töflu er breyting milli mánaða og í 311. töflu hlutfallsleg breyting milli mánaða.

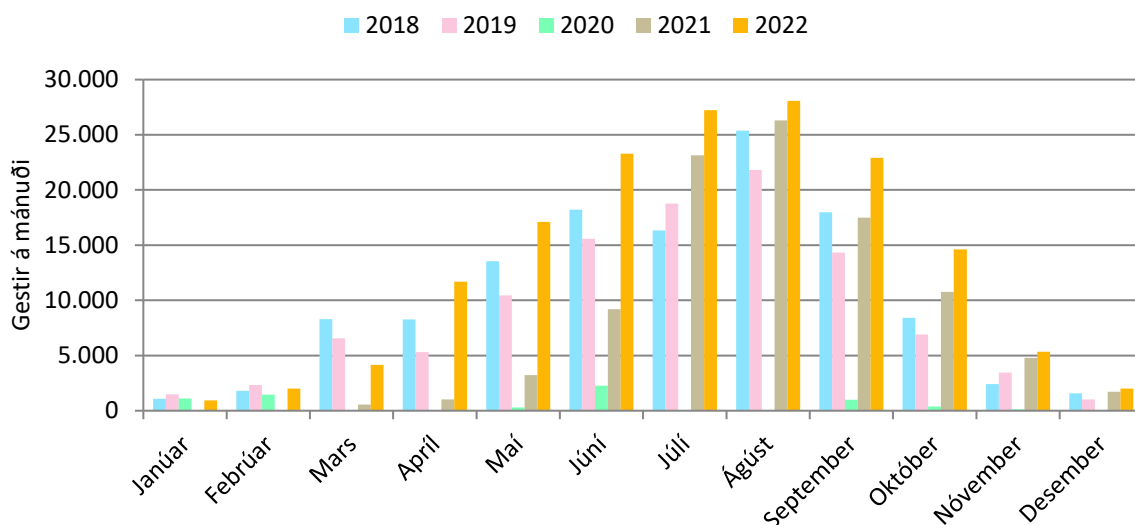

503.mynd. Svartifoss: Gestir á mánuði.

Breyting á milli ára er ekki reiknuð nema að aðliggjandi ár séu sambærileg, það er að talið sé í jafn marga mánuði bæði ár. Engin gögn eru til fyrir mars og apríl 2020, júlí og ágúst 2020 og janúar og febrúar 2021. Þessi frávík hafa áhrif á samanburð milli ára og mánaða í 309., 310. og 311. töflu.

309. tafla. Svartifoss: Gestir á mánuði.

	2018	2019	2020	2021	2022
Janúar	1.094	1.488	1.117		943
Febrúar	1.812	2.331	1.468		2.013
Mars	8.312	6.558		553	4.152
Apríl	8.276	5.316		1.034	11.678
Maí	13.549	10.448	309	3.230	17.124
Júní	18.210	15.570	2.277	9.206	23.292
Júlí	16.333	18.753		23.134	27.240
Ágúst	25.366	21.821		26.316	28.082
September	17.979	14.340	1.004	17.499	22.920
Október	8.421	6.901	397	10.768	14.614
Nóvember	2.411	3.464	132	4.805	5.331
Desember	1.579	1.017	71	1.719	1.996
Alls:	123.342	108.007	6.775	98.264	159.385
Breyting milli ára:		-15.335			
Breyting (%):		-12%			

310. tafla. Svartifoss: Breyting milli mánaða í komu gesta.

	2018	2019	2020	2021	2022
Janúar	-371	394	-371		
Febrúar	-1.646	519	-863		
Mars	120	-1.754			3.599
Apríl		-2.960			10.644
Maí		-3.101	-10.139	2.921	13.894
Júní		-2.640	-13.293	6.929	14.086
Júlí		2.420			4.106
Ágúst	12.476	-3.545			1.766
September	4.332	-3.639	-13.336	16.495	5.421
Október	1.233	-1.520	-6.504	10.371	3.846
Nóvember	-212	1.053	-3.332	4.673	526
Desember	790	-562	-946	1.648	277

311. tafla. Svartifoss: Hlutfallsleg breyting milli mánaða í komu gesta.

	2018	2019	2020	2021	2022
Janúar	-25%	36%	-25%		
Febrúar	-48%	29%	-37%		
Mars	1%	-21%			651%
Apríl		-36%			1029%
Maí		-23%	-97%	945%	430%
Júní		-14%	-85%	304%	153%
Júlí		15%			18%
Ágúst	97%	-14%			7%
September	32%	-20%	-93%	1643%	31%
Október	17%	-18%	-94%	2612%	36%
Nóvember	-8%	44%	-96%	3540%	11%
Desember	100%	-36%	-93%	2321%	16%

10 Lokaorð

Hér hafa verið tekin saman helstu niðurstöður talninga í Vatnajökulsþjóðgarði frá 2018 út árið 2022. Þetta hefur verið eins og áður segir mikið umbrotatímabil í ferðaþjónustu á Íslandi eins og annars staðar. Áhrif Covid-19 sjást mjög vel í gögnunum. Árin 2018 og 2019 var mikið um að vera og margir á ferðinni. Frá mars 2020 og út júní 2021 var lítið um að vera en í júlí 2021 fór allt af stað aftur og árið 2022 var allt komið af stað aftur og margir á ferðinni.

Talningar í Vatnajökulsþjóðgarði ná aftur til ársins 2009 þegar Rögnvaldur Ólafsson byrjaði að telja í Skaftafelli í samstarfi við Regínu Hreinsdóttur, fyrrum þjóðgarðsvörð í Skaftafelli. Síðan hafa margir teljarar bæst við og nú eru þeir eins og áður sagði 52 og munu fleiri bætast við árið 2023.

Talningarnar eru mjög mikilvægar fyrir þjóðgarðinn því við skipulag áfangastaða ferðamanna er erfitt að byggja á öðru en gögnum um fjölda. Það er grunnurinn að öllu öðru skipulagi ferðamannastaða, til dæmis uppbyggingu innviða en líka vegna verndunar og upplifunar ferðamanna (De Cantis, Parroco, Ferrante, & Vaccina, 2015; Smale, 2011).

Skýrsluhöfundur vill nota tækifærið og þakka starfsfólki Vatnajökulsþjóðgarðs fyrir gott og ánægjuríkt samstarf í gegnum árin. Einnig vill skýrsluhöfundur þakka Rögnvaldi Ólafssyni fyrir gott samstarf í gegnum tíðina og mjög góð ráð við gerð skýrslunnar og yfirlestur.

11 Heimildir

- De Cantis, S., Parroco, A. M., Ferrante, M., & Vaccina, F. (2015). Unobserved tourism. *Annals of Tourism Research*, 50(0), 1-18. doi:<http://dx.doi.org/10.1016/j.annals.2014.10.002>
- Ferðamálastofa. (2022). Heildarfjöldi erlendra ferðamanna. Retrieved from <https://www.ferdamalastofa.is/is/gogn/fjoldi-ferdamanna/heildarfjoldi-erlendra-ferdamanna>
- Gyða Þórhallsdóttir, & Rögnvaldur Ólafsson. (2015). *Fjöldi gesta í Vatnajökulsþjóðgarði*. Reykjavík: Vatnajökulsþjóðgarður.
- Gyða Þórhallsdóttir, & Rögnvaldur Ólafsson. (2018). *Fjöldi gesta í Vatnajökulsþjóðgarði frá upphafi talninga út árið 2017*. Reykjavík: Vatnajökulsþjóðgarður.
- Smale, B. (2011). A comparison of selected systematic sampling procedures in accurately estimating recreation participation. *Leisure / Loisir*, 35(4), 471-480.
- Thórhallsdóttir, G., & Ólafsson, R. (2017). A method to analyse seasonality in the distribution of tourists in Iceland. *Journal of Outdoor Recreation and Tourism*, 19, 17-24. doi:<http://dx.doi.org/10.1016/j.jort.2017.05.001>
- Thórhallsdóttir, G., Ólafsson, R., & Jóhannesson, G. T. (2021). A methodology of estimating visitor numbers at an Icelandic destination using a vehicle counter and a radar. *Journal of Outdoor Recreation and Tourism*, 35.
- Vegagerðin. (2022). Umferð á þjóðvegum. Retrieved from <https://www.vegagerdin.is/upplýsingar-og-utgafa/umferdin/umfthjodvegum/>