

Fjöldi gesta í Vatnajökulsþjóðgarði frá upphafi talninga út árið 2017

Gyða Þórhallsdóttir
Rögnvaldur Ólafsson





Fjöldi gesta í Vatnajökulsþjóðgarði

frá upphafi talninga út árið 2017

Gyða Þórhallsdóttir

Rögnvaldur Ólafsson



HÁSKÓLI ÍSLANDS

Mars 2018

© Gyða Þórhallsdóttir og Rögnvaldur Ólafsson

Útgefandi: Vatnajökulspjóðgarður, Klapparstíg 25-27, IS-101 Reykjavík

Forsíðumynd: Jökulsárlón og Örfajökull. Ljósmynd: Rögnvaldur Ólafsson

Prentun: Háskólaprent

ISBN: 978-9935-9343-5-2

Efnisyfirlit

1	Inngangur	1
2	Ferðaleiðir og yfirlit	5
2.1	Hálendið	5
2.2	Mið-Suðurland	7
3	Suðursvæði	13
3.1	Skaftafell	13
3.2	Svartifoss – fólksteljari	20
3.3	Jökulstígur – fólksteljari	24
3.4	Samanburður: Skaftafell heimreið við stíginn að Svartafossi	28
3.5	Samanburður: Skaftafell heimreið við jökulstíginn að Skaftafellsjökli	30
3.6	Svínafellsjökull	32
3.7	Fjallsárlón	38
3.8	Jökulsárlón	44
3.9	Samanburður á bifreiðateljurum við Fjallsárlón og Jökulsárlón	50
3.10	Heinaberg	51
3.11	Hoffell	58
3.12	Lónsöræfi – fólksteljari	65
3.13	Þröng	67
4	Vestursvæði	71
4.1	Eldgjá - bifreiðateljari	71
4.2	Eldgjá - fólksteljari	77
4.3	Samanburður milli bifreiðateljara og fólksteljara í Eldgjá	81
4.4	Sprengisandur	82
4.5	Jökulheimar	85
4.6	Þóristindur	88
4.7	Hrauneyjar	91
4.8	Langisjór	93
4.9	Laki	98
4.10	Fyrri talningar við Laka	103
4.11	Tjarnargígur	104
4.12	Samanburður milli teljara við Laka og Tjarnargíg	108
4.13	Gjósta	109
4.14	Gjósta - fólksteljari	111
4.15	Kolufell	113
4.16	Kolufell - fólksteljari	115
4.17	Mjóhál - fólksteljari	117
4.18	Leiðir að Vonarskarði	119
4.19	Vonarskarð: Samanburður á bifreiðateljurum og fólksteljurum	120
4.21	Kirkjubæjarklaustur	122
4.22	Skaftárstofa	125
5	Norðursvæði	131
5.1	Ásbyrgi	132

5.2	Vesturdalur	139
5.3	Samanburður á bifreiðateljurum í Ásbyrgi og Vesturdal	146
5.4	Dettifoss að austan	147
5.5	Dettifoss að vestan	155
5.6	Samanburður milli bifreiðateljara við Dettifoss að vestan og austan	162
6	Austursvæði.....	163
6.1	Snæfell	163
7	Norðurhálandi	167
7.1	Askja.....	168
7.2	Holuhraun	174
7.3	Kverkfjöll	179
7.4	Hveragil	184
7.5	Þríhyrningsvatn	186
7.6	Arnardalur.....	189
7.7	Jökulsá.....	192
7.8	Dyngjufjallaleið	195
7.9	Möðrudalur.....	198
7.10	Hvannalindir.....	201
7.11	Grafarlönd.....	207
7.12	Herðubreiðarlindir	210
7.13	Gæsavatnaleið	215
8	Lokaorð.....	219
9	Heimildir	221
	Viðauki 1.....	223

Myndaskrá

1. mynd. Umferð á hálendinu, meðalfjöldi bifreiða á dag á háönn árin 2013, 2015 og 2017.	6
2. mynd. Fjöldi bifreiða sem ekur í hlað í Öskju, Kverkfjöllum, Eldgjá og Landmannalaugum á háönn árin 2012 til 2017. Til samanburðar er sýndur fjöldinn sem ekur í hlað í Skaftafelli á sama tíma.	7
3. mynd. Umferð (báðar akstursstefnur) á Mið-Suðurlandi í ágúst samkvæmt teljum Vegagerðarinnar á Þjóðvegi 1 og fjöldi bifreiða sem óku heim að Kirkjubæjarklaustri, Skaftafelli og Jökulsárlóni (önnur akstursstefnan) samkvæmt talningum skýrsluhöfunda.	9
4. mynd. Umferð (báðar akstursstefnur) á Mið-Suðurlandi í nóvember samkvæmt teljum Vegagerðarinnar á Þjóðvegi 1 og fjöldi bifreiða sem óku heim að Kirkjubæjarklaustri, Skaftafelli og Jökulsárlóni (önnur akstursstefnan) samkvæmt talningum skýrsluhöfunda.	9
5. mynd. Umferð um Mið-Suðurland í ágúst 2013, 2015 og 2017.....	10
6. mynd. Umferð um Mið-Suðurland í nóvember 2013, 2015 og 2017.....	11
7. mynd. Skaftafell: Bifreiðar á tímabili.....	14
8. mynd. Skaftafell: Gestir á tímabili.	14
9. mynd. Skaftafell. Bifreiðar á mánuði.....	15
10. mynd. Skaftafell: Gestir á mánuði.	15
11. mynd. Skaftafell: Bifreiðar á klst. á háönn.	17
12. mynd. Skaftafell: Gestir á klst. á háönn.....	17
13. mynd. Skaftafell: Bifreiðar eftir vikudögum á háönn.	18
14. mynd. Skaftafell: Gestir eftir vikudögum á háönn.	18
15. mynd. Skaftafell: Bifreiðar á klst. um hávetur.....	18
16. mynd. Skaftafell: Gestir á klst. um hávetur.	18
17. mynd. Skaftafell: Bifreiðar eftir vikudögum um hávetur.	19
18. mynd. Skaftafell: Gestir eftir vikudögum um hávetur.....	19
19. mynd. Svartifoss: Gestir á tímabili.....	20
20. mynd. Svartifoss: Gestir á mánuði.	21
21. mynd. Svartifoss: Gestir á klst. á háönn.	23
22. mynd. Svartifoss: Gestir eftir vikudögum á háönn.....	23
23. mynd. Svartifoss: Gestir á klst. um hávetur.	23
24. mynd. Svartifoss: Gestir eftir vikudögum um hávetur.	23
25. mynd. Jökulstígur: Gestir á tímabili.....	24
26. mynd. Jökulstígur: Gestir á mánuði.....	25
27. mynd. Jökulstígur: Gestir á klst. á háönn.	27
28. mynd. Jökulstígur: Gestir eftir vikudögum á háönn.....	27
29. mynd. Jökulstígur: Gestir á klst. um hávetur.....	27
30. mynd. Jökulstígur: Gestir eftir vikudögum um hávetur.	27
31. mynd. Svínafellsjökull: Bifreiðar á tímabili.....	32
32. mynd. Svínafellsjökull: Gestir á tímabili.	33
33. mynd. Svínafellsjökull. Bifreiðar á mánuði.....	33
34. mynd. Svínafellsjökull: Gestir á mánuði.	34
35. mynd. Svínafellsjökull: Bifreiðar á klst. á háönn.	35

36. mynd: Svínafellsjökull: Gestir á klst. á háönn.....	35
37. mynd. Svínafellsjökull: Bifreiðar eftir vikudögum á háönn.	36
38. mynd. Svínafellsjökull: Gestir eftir vikudögum á háönn.	36
39. mynd. Svínafellsjökull: Bifreiðar á klst. um hávetur.....	36
40. mynd: Svínafellsjökull: Gestir á klst. um hávetur.	36
41. mynd. Svínafellsjökull: Bifreiðar eftir vikudögum um hávetur.	37
42. mynd. Svínafellsjökull: Gestir eftir vikudögum um hávetur.....	37
43. mynd. Fjallsárlón: Bifreiðar á tímabili.	38
44. mynd. Fjallsárlón: Gestir á tímabili.....	39
45. mynd. Fjallsárlón. Bifreiðar á mánuði.	39
46. mynd. Fjallsárlón: Gestir á mánuði.....	40
47. mynd. Fjallsárlón: Bifreiðar á klst. á háönn.....	41
48. mynd: Fjallsárlón: Gestir á klst. á háönn.	41
49. mynd. Fjallsárlón: Bifreiðar eftir vikudögum á háönn.	42
50. mynd. Fjallsárlón: Gestir eftir vikudögum á háönn.....	42
51. mynd. Fjallsárlón: Bifreiðar á klst. um hávetur.	42
52. mynd: Fjallsárlón: Gestir á klst. um hávetur.	42
53. mynd. Fjallsárlón: Bifreiðar eftir vikudögum um hávetur.....	43
54. mynd. Fjallsárlón: Gestir eftir vikudögum um hávetur.	43
55. mynd. Jökulsárlón: Bifreiðar á tímabili.....	45
56. mynd. Jökulsárlón: Gestir á tímabili.	45
57. mynd. Jökulsárlón. Bifreiðar á mánuði.....	46
58. mynd. Jökulsárlón: Gestir á mánuði.....	46
59. mynd. Jökulsárlón: Bifreiðar á klst. á háönn.	48
60. mynd: Jökulsárlón: Gestir á klst. á háönn.	48
61. mynd. Jökulsárlón: Bifreiðar eftir vikudögum á háönn.....	48
62. mynd. Jökulsárlón: Gestir eftir vikudögum á háönn.	48
63. mynd. Jökulsárlón: Bifreiðar á klst. um hávetur.	49
64. mynd: Jökulsárlón: Gestir á klst. um hávetur.....	49
65. mynd. Jökulsárlón: Bifreiðar eftir vikudögum um hávetur.	49
66. mynd. Jökulsárlón: Gestir eftir vikudögum um hávetur.	49
67. mynd. Heinaberg: Bifreiðar á tímabili.	52
68. mynd. Heinaberg: Gestir á tímabili.	52
69. mynd. Heinaberg. Bifreiðar á mánuði.	53
70. mynd. Heinaberg: Gestir á mánuði.	53
71. mynd. Heinaberg: Bifreiðar á klst. á háönn.....	55
72. mynd: Heinaberg: Gestir á klst. á háönn.....	55
73. mynd. Heinaberg: Bifreiðar eftir vikudögum á háönn.	56
74. mynd. Heinaberg: Gestir eftir vikudögum á háönn.....	56
75. mynd. Heinaberg: Bifreiðar á klst. um hávetur.	56
76. mynd: Heinaberg: Gestir á klst. um hávetur.	56
77. mynd. Heinaberg: Bifreiðar eftir vikudögum um hávetur.....	57
78. mynd. Heinaberg: Gestir eftir vikudögum um hávetur.	57
79. mynd. Hoffell: Bifreiðar á tímabili.	59
80. mynd. Hoffell: Gestir á tímabili.	59
81. mynd. Hoffell. Bifreiðar á mánuði.	60
82. mynd. Hoffell: Gestir á mánuði.	60

83. mynd. Hoffell: Bifreiðar á klst. á háönn.....	62
84. mynd. Hoffell: Gestir á klst. á háönn.....	62
85. mynd. Hoffell: Bifreiðar eftir vikudögum á háönn.	63
86. mynd. Hoffell: Gestir eftir vikudögum á háönn.	63
87. mynd. Hoffell: Bifreiðar á klst. um hávetur.....	63
88. mynd. Hoffell: Gestir á klst. um hávetur.	63
89. mynd. Hoffell: Bifreiðar eftir vikudögum um hávetur.	64
90. mynd. Hoffell: Gestir eftir vikudögum um hávetur.....	64
91. mynd. Lónsöræfi: Gestir á tímabili.	65
92. mynd. Lónsöræfi: Gestir á mánuði.....	66
93. mynd. Þröng: Bifreiðar á tímabili.	67
94. mynd. Þröng: Gestir á tímabili.....	68
95. mynd. Þröng. Bifreiðar á mánuði.	68
96. mynd. Þröng: Gestir á mánuði.....	69
97. mynd. Þröng: Bifreiðar á klst. um hávetur.	70
98. mynd. Þröng: Gestir á klst. um hávetur.	70
99. mynd. Þröng: Bifreiðar eftir vikudögum um hávetur.....	70
100. mynd. Þröng: Gestir eftir vikudögum um hávetur.	70
101. mynd. Eldgjá - bifreiðateljari: Bifreiðar á tímabili.	71
102. mynd. Eldgjá - bifreiðateljari: Gestir á tímabili.	71
103. mynd. Eldgjá - bifreiðateljari. Bifreiðar á mánuði.	74
104. mynd. Eldgjá - bifreiðateljari: Gestir á mánuði.	74
105. mynd. Eldgjá - bifreiðateljari: Bifreiðar á klst. á háönn.....	75
106. mynd. Eldgjá - bifreiðateljari: Gestir á klst. á háönn.....	75
107. mynd. Eldgjá - bifreiðateljari: Bifreiðar eftir vikudögum á háönn.	76
108. mynd. Eldgjá - bifreiðateljari: Gestir eftir vikudögum á háönn.....	76
109. mynd. Eldgjá - fólksteljari: Gestir á tímabili.	77
110. mynd. Eldgjá - fólksteljari: Gestir á mánuði.	79
111. mynd. Eldgjá - fólksteljari: Gestir á klst. á háönn.....	80
112. mynd. Eldgjá - fólksteljari: Gestir eftir vikudögum á háönn.....	80
113. mynd. Sprengisandur: Bifreiðar á tímabili.	82
114. mynd. Sprengisandur. Bifreiðar á mánuði.	83
115. mynd. Sprengisandur: Bifreiðar á klst. á háönn.....	84
116. mynd Sprengisandur: Bifreiðar eftir vikudögum á háönn.....	84
117. mynd. Jökulheimar: Bifreiðar á tímabili.	85
118. mynd. Jökulheimar. Bifreiðar á mánuði.	86
119. mynd. Jökulheimar: Bifreiðar á klst. á háönn.....	87
120. mynd. Jökulheimar: Bifreiðar eftir vikudögum á háönn.	87
121. mynd. Þóristindur: Bifreiðar á tímabili.....	88
122. mynd. Þóristindur. Bifreiðar á mánuði.....	89
123. mynd. Þóristindur: Bifreiðar á klst. á háönn.	90
124. mynd. Þóristindur: Bifreiðar eftir vikudögum á háönn.	90
125. mynd. Hrauneyjar: Gestir á tímabili.	91
126. mynd. Hrauneyjar: Gestir á klst. á háönn.....	92
127. mynd. Hrauneyjar: Gestir eftir vikudögum á háönn.	92
128. mynd. Langisjór: Bifreiðar á tímabili.	93
129. mynd. Langisjór: Gestir á tímabili.....	93

130. mynd. Langisjór. Bifreiðar á mánuði.	96
131. mynd. Langisjór: Gestir á mánuði.....	96
132. mynd. Langisjór: Bifreiðar á klst. á háönn.....	97
133. mynd: Langisjór: Gestir á klst. á háönn.	97
134. mynd. Langisjór: Bifreiðar eftir vikudögum á háönn.	97
135. mynd. Langisjór: Gestir eftir vikudögum á háönn.....	97
136. mynd. Laki: Bifreiðar á tímabili.	98
137. mynd. Laki: Gestir á tímabili.....	98
138. mynd. Laki. Bifreiðar á mánuði.	101
139. mynd. Laki: Gestir á mánuði.....	101
140. mynd. Laki: Bifreiðar á klst. á háönn.	102
141. mynd: Laki: Gestir á klst. á háönn.	102
142. mynd. Laki: Bifreiðar eftir vikudögum á háönn.....	102
143. mynd. Laki: Gestir eftir vikudögum á háönn.	102
144. mynd. Tjarnargígur: Gestir á tímabili.	104
145. mynd. Tjarnargígur: Gestir á mánuði.	106
146. mynd. Tjarnargígur: Gestir á klst. á háönn.....	107
147. mynd. Tjarnargígur: Gestir á klst. um háönn.	107
148. mynd. Gjósta: Bifreiðar á tímabili.	109
149. mynd. Gjósta. Bifreiðar á mánuði.	110
150. mynd. Gjósta - fólkstjari: Gestir á tímabili.....	111
151. mynd. Gjósta - fólkstjari: Gestir á viku.	112
152. mynd. Gjósta - fólkstjari: Gestir á mánuði.....	112
153. mynd. Kolufell: Bifreiðar á tímabili.....	113
154. mynd. Kolufell. Bifreiðar á mánuði.....	114
155. mynd. Kolufell - fólkstjari: Gestir á tímabili.....	115
156. mynd. Kolufell - fólkstjari: Gestir á viku.	116
157. mynd. Kolufell - fólkstjari: Gestir á mánuði.....	116
158. mynd. Mjóháls - fólkstjari: Gestir á tímabili.	117
159. mynd. Mjóháls - fólkstjari: Gestir á viku.....	118
160. mynd. Mjóháls - fólkstjari: Gestir á mánuði.	118
161. mynd. Kirkjubæjarklaustur: Bifreiðar á tímabili.	122
162. mynd. Kirkjubæjarklaustur. Bifreiðar á mánuði.....	123
163. mynd. Kirkjubæjarklaustur: Bifreiðar á klst. á háönn.	123
164. mynd. Kirkjubæjarklaustur: Bifreiðar eftir vikudögum á háönn.	123
165. mynd. Kirkjubæjarklaustur: Bifreiðar á klst. um hávetur.....	124
166. mynd. Kirkjubæjarklaustur: Bifreiðar eftir vikudögum um hávetur.	124
167. mynd. Skaftárstofa: Gestir á tímabili.....	125
168. mynd. Skaftárstofa: Gestir á mánuði.	128
169. mynd. Skaftárstofa: Gestir á klst. á háönn.	129
170. mynd. Skaftárstofa: Gestir eftir vikudögum á háönn.....	129
171. mynd. Skaftárstofa: Meðalfjöldi gesta á klukkustund eftir mánuðum árið 2017.	130
172. mynd. Yfirlitskort af talningarsvæði í Jökulsárgljúfrum.	131
173. mynd. Ásbyrgi: Bifreiðar á tímabili.....	133
174. mynd. Ásbyrgi: Gestir á tímabili.	133
175. mynd. Ásbyrgi. Bifreiðar á mánuði.....	134

176. mynd. Ásbyrgi: Gestir á mánuði.	134
177. mynd. Ásbyrgi: Bifreiðar á klst. á háönn.	136
178. mynd. Ásbyrgi: Gestir á klst. á háönn.	136
179. mynd. Ásbyrgi: Bifreiðar eftir vikudögum á háönn.	137
180. mynd. Ásbyrgi: Gestir eftir vikudögum á háönn.	137
181. mynd. Ásbyrgi: Bifreiðar á klst. um hávetur.	137
182. mynd. Ásbyrgi: Gestir á klst. um hávetur.	137
183. mynd. Ásbyrgi: Bifreiðar eftir vikudögum um hávetur.	138
184. mynd. Ásbyrgi: Gestir eftir vikudögum um hávetur.	138
185. mynd. Vesturdalur: Bifreiðar á tímabili.	139
186. mynd. Vesturdalur: Gestir á tímabili.	139
187. mynd. Vesturdalur. Bifreiðar á mánuði.	144
188. mynd. Vesturdalur: Gestir á mánuði.	144
189. mynd. Vesturdalur: Bifreiðar á klst. á háönn.	145
190. mynd. Vesturdalur: Gestir á klst. á háönn.	145
191. mynd. Vesturdalur: Bifreiðar eftir vikudögum á háönn.	145
192. mynd. Vesturdalur: Gestir eftir vikudögum á háönn.	145
193. mynd. Dettifoss að austan: Bifreiðar á tímabili.	148
194. mynd. Dettifoss að austan: Gestir á tímabili.	148
195. mynd. Dettifoss að austan. Bifreiðar á mánuði.	153
196. mynd. Dettifoss að austan: Gestir á mánuði.	153
197. mynd. Dettifoss að austan: Bifreiðar á klst. á háönn.	154
198. mynd. Dettifoss að austan: Gestir á klst. á háönn.	154
199. mynd. Dettifoss að austan: Bifreiðar eftir vikudögum á háönn.	154
200. mynd. Dettifoss að austan: Gestir eftir vikudögum á háönn.	154
201. mynd. Dettifoss að vestan: Bifreiðar á tímabili.	156
202. mynd. Dettifoss að vestan: Gestir á tímabili.	156
203. mynd. Dettifoss að vestan. Bifreiðar á mánuði.	157
204. mynd. Dettifoss að vestan: Gestir á mánuði.	157
205. mynd. Dettifoss að vestan: Bifreiðar á klst. á háönn.	159
206. mynd. Dettifoss að vestan: Gestir á klst. á háönn.	159
207. mynd. Dettifoss að vestan: Bifreiðar eftir vikudögum á háönn.	160
208. mynd. Dettifoss að vestan: Gestir eftir vikudögum á háönn.	160
209. mynd. Dettifoss að vestan: Bifreiðar á klst. um hávetur.	160
210. mynd. Dettifoss að vestan: Gestir á klst. um hávetur.	160
211. mynd. Dettifoss að vestan: Bifreiðar eftir vikudögum um hávetur.	161
212. mynd. Dettifoss að vestan: Gestir eftir vikudögum um hávetur.	161
213. mynd. Snæfell: Bifreiðar á tímabili.	163
214. mynd. Snæfell: Gestir á tímabili.	163
215. mynd. Snæfell. Bifreiðar á mánuði.	165
216. mynd. Snæfell. Gestir á mánuði.	165
217. mynd. Snæfell: Bifreiðar á klst. á háönn.	166
218. mynd. Snæfell: Gestir á klst. á háönn.	166
219. mynd. Snæfell: Bifreiðar eftir vikudögum á háönn.	166
220. mynd. Snæfell: Gestir eftir vikudögum á háönn.	166
221. mynd. Yfirlitskort af talningarsvæði á norðanverðu hálendinu.	167
222. mynd. Askja: Bifreiðar á tímabili.	168

223. mynd. Askja: Gestir á tímabili.....	168
224. mynd. Askja. Bifreiðar á mánuði.	171
225. mynd. Askja: Gestir á mánuði.	171
226. mynd. Askja: Bifreiðar á klst. á háönn.....	172
227. mynd: Askja: Gestir á klst. á háönn.	172
228. mynd. Askja: Bifreiðar eftir vikudögum á háönn.	173
229. mynd. Askja: Gestir eftir vikudögum á háönn.....	173
230. mynd. Holuhraun: Bifreiðar á tímabili.....	174
231. mynd. Holuhraun: Gestir á tímabili.	174
232. mynd. Holuhraun. Bifreiðar á mánuði.....	176
233. mynd. Holuhraun: Gestir á mánuði.....	176
234. mynd. Holuhraun: Bifreiðar á klst. á háönn.	177
235. mynd: Holuhraun: Gestir á klst. á háönn.	177
236. mynd. Holuhraun: Bifreiðar eftir vikudögum á háönn.....	178
237. mynd. Holuhraun: Gestir eftir vikudögum á háönn.	178
238. mynd. Kverkfjöll: Bifreiðar á tímabili.....	179
239. mynd. Kverkfjöll: Gestir á tímabili.	179
240. mynd. Kverkfjöll. Bifreiðar á mánuði.....	181
241. mynd. Kverkfjöll: Gestir á mánuði.....	181
242. mynd. Kverkfjöll: Bifreiðar á klst. á háönn.	182
243. mynd: Kverkfjöll: Gestir á klst. á háönn.	182
244. mynd. Kverkfjöll: Bifreiðar eftir vikudögum á háönn.....	183
245. mynd. Kverkfjöll: Gestir eftir vikudögum á háönn.	183
246. mynd. Hveragil: Bifreiðar á tímabili.....	184
247. mynd. Hveragil. Bifreiðar á mánuði.	185
248. mynd. Þríhyrningsvatn: Bifreiðar á tímabili.	186
249. mynd. Þríhyrningsvatn. Bifreiðar á mánuði.	188
250. mynd. Þríhyrningsvatn: Bifreiðar á klst. á háönn.....	188
251. mynd. Þríhyrningsvatn: Bifreiðar eftir vikudögum á háönn.....	188
252. mynd. Arnardalur: Bifreiðar á tímabili.	189
253. mynd. Arnardalur. Bifreiðar á mánuði.	191
254. mynd. Arnardalur: Bifreiðar á klst. á háönn.....	191
255. mynd. Arnardalur: Bifreiðar eftir vikudögum á háönn.	191
256. mynd. Jökulsá: Bifreiðar á tímabili.	192
257. mynd. Jökulsá. Bifreiðar á mánuði.	194
258. mynd. Jökulsá: Bifreiðar á klst. á háönn.....	194
259. mynd. Jökulsá: Bifreiðar eftir vikudögum á háönn.	194
260. mynd. Dyngjufjallaleið: Bifreiðar á tímabili.....	195
261. mynd. Dyngjufjallaleið. Bifreiðar á mánuði.....	197
262. mynd. Dyngjufjallaleið: Bifreiðar á klst. á háönn.	197
263. mynd. Dyngjufjallaleið: Bifreiðar eftir vikudögum á háönn.....	197
264. mynd. Möðrudalur: Bifreiðar á tímabili.	198
265. mynd. Möðrudalur. Bifreiðar á mánuði.	200
266. mynd. Möðrudalur: Bifreiðar á klst. á háönn.....	200
267. mynd. Möðrudalur: Bifreiðar eftir vikudögum á háönn.	200
268. mynd. Hvannalindir: Bifreiðar á tímabili.	201
269. mynd. Hvannalindir: Gestir á tímabili.	201

270. mynd. Hvannalindir. Bifreiðar á mánuði.	205
271. mynd. Hvannalindir: Gestir á mánuði.	205
272. mynd. Hvannalindir: Bifreiðar á klst. á háönn.	206
273. mynd. Hvannalindir: Gestir á klst. á háönn.	206
274. mynd. Hvannalindir: Bifreiðar eftir vikudögum á háönn.	206
275. mynd. Hvannalindir: Gestir eftir vikudögum á háönn.	206
276. mynd. Grafarlönd: Bifreiðar á tímabili.	207
277. mynd. Grafarlönd. Bifreiðar á mánuði.	209
278. mynd. Grafarlönd: Bifreiðar á klst. á háönn.	209
279. mynd. Grafarlönd: Bifreiðar eftir vikudögum á háönn.	209
280. mynd. Herðubreiðarlindir: Bifreiðar á tímabili.	210
281. mynd. Herðubreiðarlindir: Gestir á tímabili.	210
282. mynd. Herðubreiðarlindir. Bifreiðar á mánuði.	213
283. mynd. Herðubreiðarlindir: Gestir á mánuði.	213
284. mynd. Herðubreiðarlindir: Bifreiðar á klst. á háönn.	214
285. mynd. Herðubreiðarlindir: Gestir á klst. á háönn.	214
286. mynd. Herðubreiðarlindir: Bifreiðar eftir vikudögum á háönn.	214
287. mynd. Herðubreiðarlindir: Gestir eftir vikudögum á háönn.	214
288. mynd. Gæsavatnaleið: Bifreiðar á tímabili.	215
289. mynd. Gæsavatnaleið. Bifreiðar á mánuði.	217
290. mynd. Gæsavatnaleið: Bifreiðar á klst. á háönn.	217
291. mynd. Gæsavatnaleið: Bifreiðar eftir vikudögum á háönn.	217

Töfluskrá

1. tafla. Teljarar á vegum Vatnajökulspjóðgarðs.....	2
2. tafla. Skaftafell: Meðalfjöldi bifreiða á dag.....	13
3. tafla. Skaftafell: Meðalfjöldi gesta á dag.....	13
4. tafla. Skaftafell: Gestir á mánuði.....	16
5. tafla. Skaftafell: Breyting milli ára í komu gesta.....	16
6. tafla. Skaftafell: Hlutfallsleg breyting milli ára í komu gesta.....	17
7. tafla. Svartifoss: Meðalfjöldi gesta á dag.....	20
8. tafla. Svartifoss: Gestir á mánuði.....	21
9. tafla. Svartifoss: Breyting milli ára í komu gesta.....	22
10. tafla. Svartifoss: Hlutfallsleg breyting milli ára í komu gesta.....	22
11. tafla. Jökulstígur: Meðalfjöldi gesta á dag.....	24
12. tafla. Jökulstígur: Gestir á mánuði.....	25
13. tafla. Jökulstígur: Breyting milli ára í komu gesta.....	26
14. tafla. Jökulstígur: Hlutfallsleg breyting milli ára í komu gesta.....	26
15. tafla. Samanburður bifreiðateljara á heimreiðinni í Skaftafelli við fólksteljara á stígnum að Svartafossi.....	28
16. tafla. Samanburður bifreiðateljara á heimreiðinni í Skaftafelli við fólksteljara á jökulstígnum að Skaftafellsjökli.....	30
17. tafla. Svínafellsjökull: Meðalfjöldi bifreiða á dag.....	32
18. tafla. Svínafellsjökull: Meðalfjöldi gesta á dag.....	32
19. tafla. Svínafellsjökull: Gestir á mánuði.....	34
20. tafla. Svínafellsjökull: Breyting milli ára í komu gesta.....	35
21. tafla. Svínafellsjökull: Hlutfallsleg breyting milli ára í komu gesta.....	35
22. tafla. Fjallsárlón: Meðalfjöldi bifreiða á dag.....	38
23. tafla. Fjallsárlón: Meðalfjöldi gesta á dag.....	38
24. tafla. Fjallsárlón: Gestir á mánuði.....	40
25. tafla. Fjallsárlón: Breyting milli ára í komu gesta.....	41
26. tafla. Fjallsárlón: Hlutfallsleg breyting milli ára í komu gesta.....	41
27. tafla. Jökulsárlón: Meðalfjöldi bifreiða á dag.....	44
28. tafla. Jökulsárlón: Meðalfjöldi gesta á dag.....	44
29. tafla. Jökulsárlón: Gestir á mánuði.....	47
30. tafla. Jökulsárlón: Breyting milli ára í komu gesta.....	47
31. tafla. Jökulsárlón: Hlutfallsleg breyting milli ára í komu gesta.....	47
32. tafla. Samanburður á gestakomum að Fjallsárlóni og Jökulsárlóni.....	50
33. tafla. Heinaberg: Meðalfjöldi bifreiða á dag.....	51
34. tafla. Heinaberg: Meðalfjöldi gesta á dag.....	51
35. tafla. Heinaberg: Gestir á mánuði.....	54
36. tafla. Heinaberg: Breyting milli ára í komu gesta.....	54
37. tafla. Heinaberg: Hlutfallsleg breyting milli ára í komu gesta.....	55
38. tafla. Hoffell: Meðalfjöldi bifreiða á dag.....	58
39. tafla. Hoffell: Meðalfjöldi gesta á dag.....	58
40. tafla. Hoffell: Gestir á mánuði.....	61
41. tafla. Hoffell: Breyting milli ára í komu gesta.....	61
42. tafla. Hoffell: Hlutfallsleg breyting milli ára í komu gesta.....	62
43. tafla. Lónsöræfi: Meðalfjöldi gesta á dag.....	65
44. tafla. Lónsöræfi: Gestir á viku.....	66

45. tafla. Þröng: Meðalfjöldi bifreiða á dag.....	67
46. tafla. Þröng: Meðalfjöldi gesta á dag.	67
47. tafla. Þröng: Gestir á mánuði.	69
48. tafla. Eldgjá - bifreiðateljari: Meðalfjöldi bifreiða á dag.	71
49. tafla. Eldgjá - bifreiðateljari: Meðalfjöldi gesta á dag.	71
50. tafla. Eldgjá – bifreiðateljari: Bifreiðar á viku.....	72
51. tafla. Eldgjá – bifreiðateljari: Gestir á viku.	73
52. tafla. Eldgjá – bifreiðateljari: Breyting milli ára (gestir).	73
53. tafla. Eldgjá – bifreiðateljari: Hlutfallsleg breyting milli ára (gestir).	74
54. tafla. Eldgjá - bifreiðateljari: Gestir á mánuði.	75
55. tafla. Eldgjá - bifreiðateljari: Breyting milli ára í komu gesta.	75
56. tafla. Eldgjá - bifreiðateljari: Hlutfallsleg breyting milli ára í komu gesta.....	75
57. tafla. Eldgjá - fólksteljari: Meðalfjöldi gesta á dag.	77
58. tafla. Eldgjá - fólksteljari: Gestir á viku.....	78
59. tafla. Eldgjá - fólksteljari: Breyting milli ára.	78
60. tafla. Eldgjá - fólksteljari: Hlutfallsleg breyting milli ára.	79
61. tafla. Eldgjá - fólksteljari: Gestir á mánuði.	80
62. tafla. Eldgjá - fólksteljari: Breyting milli ára í komu gesta.....	80
63. tafla. Eldgjá - fólksteljari: Hlutfallsleg breyting milli ára í komu gesta.....	80
64. tafla. Samanburður bifreiðateljara og fólksteljara í Eldgjá.	81
65. tafla. Sprengisandur: Meðalfjöldi bifreiða á dag.....	82
66. tafla. Sprengisandur: Bifreiðar á viku.	83
67. tafla. Jökulheimar: Meðalfjöldi bifreiða á dag.	85
68. tafla. Jökulheimar: Bifreiðar á viku.....	86
69. tafla. Jökulheimar: Breyting milli ára (bifreiðar).	86
70. tafla. Jökulheimar: Hlutfallsleg breyting milli ára (bifreiðar).	86
71. tafla. Þóristindur: Meðalfjöldi bifreiða á dag.	88
72. tafla. Þóristindur: Bifreiðar á viku.	89
73. tafla. Þóristindur: Breyting milli ára (bifreiðar).	89
74. tafla. Þóristindur: Hlutfallsleg breyting milli ára (bifreiðar).	89
75. tafla. Hrauneyjar: Meðalfjöldi gesta á dag.	91
76. tafla. Hrauneyjar - fólksteljari: Gestir á mánuði.....	92
77. tafla. Hrauneyjar – fólksteljari: Breyting milli ára.	92
78. tafla. Hrauneyjar – fólksteljari: Hlutfallsleg breyting milli ára.	92
79. tafla. Langisjór: Meðalfjöldi bifreiða á dag.....	93
80. tafla. Langisjór: Meðalfjöldi gesta á dag.	93
81. tafla. Langisjór: Bifreiðar á viku.....	94
82. tafla. Langisjór: Gestir á viku.	95
83. tafla. Langisjór: Breyting milli ára (gestir).	95
84. tafla. Langisjór: Hlutfallsleg breyting milli ára (gestir).	95
85. tafla. Langisjór: Gestir á mánuði.	96
86. tafla. Langisjór: Breyting milli ára í komu gesta.	96
87. tafla. Langisjór: Hlutfallsleg breyting milli ára í komu gesta.	96
88. tafla. Laki: Meðalfjöldi bifreiða á dag.....	98
89. tafla. Laki: Meðalfjöldi gesta á dag.....	98
90. tafla. Laki: Bifreiðar á viku.	99
91. tafla. Laki: Gestir á viku.	100

92. tafla. Laki: Breyting milli ára (gestir).	100
93. tafla. Laki: Hlutfallsleg breyting milli ára (gestir).	100
94. tafla. Laki: Gestir á mánuði.....	101
95. tafla. Laki: Breyting milli ára í komu gesta.	101
96. tafla. Laki: Hlutfallsleg breyting milli ára í komu gesta.	101
97. tafla. Niðurstöður talninga við Laka sumarið 2007.	103
98. tafla. Tjarnargígur: Meðalfjöldi gesta á dag.	104
99. tafla. Tjarnargígur: Gestir á viku.....	105
100. tafla. Tjarnargígur: Breyting milli ára.	105
101. tafla. Tjarnargígur: Hlutfallsleg breyting milli ára.	105
102. tafla. Tjarnargígur: Gestir á mánuði.	106
103. tafla. Tjarnargígur: Breyting milli ára í komu gesta.	106
104. tafla. Tjarnargígur: Hlutfallsleg breyting milli ára í komu gesta.	106
105. tafla. Samanburður milli Laka og Tjarnargígs.	108
106. tafla. Gjósta: Meðalfjöldi bifreiða á dag.....	109
107. tafla. Gjósta: Bifreiðar á viku.	110
108. tafla. Gjósta - fólksteljari: Meðalfjöldi gesta á dag.	111
109. tafla. Kolufell: Meðalfjöldi bifreiða á dag.	113
110. tafla. Kolufell: Bifreiðar á viku.	114
111. tafla. Kolufell - fólksteljari: Meðalfjöldi gesta á dag.....	115
112. tafla. Mjóhals - fólksteljari: Meðalfjöldi gesta á dag.....	117
113. tafla. Samanburður bifreiðateljara í og við Vonarskarð.....	120
114. tafla. Samanburður gönguteljara í og við Vonarskarð.	121
115. tafla. Kirkjubæjarklaustur: Meðalfjöldi bifreiða á dag.	122
116. tafla. Skaftárstofa: Meðalfjöldi gesta á dag.	125
117. tafla. Skaftárstofa: Gestir á viku.	126
118. tafla. Skaftárstofa: Breyting milli ára.....	127
119. tafla. Skaftárstofa: Hlutfallsleg breyting milli ára.....	128
120. tafla. Skaftárstofa: Gestir á mánuði.	129
121. tafla. Skaftárstofa: Breyting milli ára í komu gesta.	129
122. tafla. Skaftárstofa: Hlutfallsleg breyting milli ára í komu gesta.	129
123. tafla. Ásbyrgi: Meðalfjöldi bifreiða á dag.	132
124. tafla. Ásbyrgi: Meðalfjöldi gesta á dag.	132
125. tafla. Ásbyrgi: Gestir á mánuði.	135
126. tafla. Ásbyrgi: Breyting milli ára í komu gesta.....	135
127. tafla. Ásbyrgi: Hlutfallsleg breyting milli ára í komu gesta.....	136
128. tafla. Vesturdalur: Meðalfjöldi bifreiða á dag.	139
129. tafla. Vesturdalur: Meðalfjöldi gesta á dag.....	139
130. tafla. Vesturdalur: Bifreiðar á viku.	140
131. tafla. Vesturdalur: Gestir á viku.....	141
132. tafla. Vesturdalur: Breyting milli ára (gestir).....	142
133. tafla. Vesturdalur: Hlutfallsleg breyting milli ára (gestir).....	143
134. tafla. Vesturdalur: Gestir á mánuði.....	144
135. tafla. Vesturdalur: Breyting milli ára í komu gesta.....	144
136. tafla. Vesturdalur: Hlutfallsleg breyting milli ára í komu gesta.....	144
137. tafla. Samanburður milli gestafjölda í Ásbyrgi og Vesturdal.....	146
138. tafla. Dettifoss að austan: Meðalfjöldi bifreiða á dag.....	147

139. tafla. Dettifoss að austan: Meðalfjöldi gesta á dag.....	147
140. tafla. Dettifoss að austan. Bifreiðar á viku.	149
141. tafla. Dettifoss að austan. Gestir á viku.	150
142. tafla. Dettifoss að austan. Breyting milli ára (gestir).....	151
143. tafla. Dettifoss að austan. Hlutfallsleg breyting milli ára (gestir).....	152
144. tafla. Dettifoss að austan: Gestir á mánuði.....	153
145. tafla. Dettifoss að austan: Breyting milli ára í komu gesta.	153
146. tafla. Dettifoss að austan: Hlutfallsleg breyting milli ára í komu gesta.	153
147. tafla. Dettifoss að vestan: Meðalfjöldi bifreiða á dag.	155
148. tafla. Dettifoss að vestan: Meðalfjöldi gesta á dag.....	155
149. tafla. Dettifoss að vestan: Gestir á mánuði.	158
150. tafla. Dettifoss að vestan: Breyting milli ára í komu gesta.....	158
151. tafla. Dettifoss að vestan: Hlutfallsleg breyting milli ára í komu gesta.....	159
152. tafla. Samanburður á fjölda gesta við Dettifoss að austan (DFA) og Dettifoss að vestan (DFV).	162
153. tafla. Snæfell: Meðalfjöldi bifreiða á dag.	163
154. tafla. Snæfell: Meðalfjöldi gesta á dag.	163
155. tafla. Snæfell: Bifreiðar á viku.	164
156. tafla. Snæfell: Gestir á viku.....	164
157. tafla. Snæfell: Breyting milli ára (gestir).....	164
158. tafla. Snæfell: Hlutfallsleg breyting milli ára (gestir).....	164
159. tafla. Snæfell: Gestir á mánuði.	165
160. tafla. Askja: Meðalfjöldi bifreiða á dag.	168
161. tafla. Askja: Meðalfjöldi gesta á dag.	168
162. tafla. Askja: Bifreiðar á viku.....	169
163. tafla. Askja: Gestir á viku.	170
164. tafla. Askja: Breyting milli ára (gestir).	170
165. tafla. Askja. Hlutfallsleg breyting milli ára (gestir).	171
166. tafla. Askja: Gestir á mánuði.	172
167. tafla. Askja: Breyting milli ára í komu gesta.	172
168. tafla. Askja: Hlutfallsleg breyting milli ára í komu gesta.	172
169. tafla. Holuhraun: Meðalfjöldi bifreiða á dag.	174
170. tafla. Holuhraun: Meðalfjöldi gesta á dag.....	174
171. tafla. Holuhraun: Bifreiðar á viku.	175
172. tafla. Holuhraun: Gestir á viku.	175
173. tafla. Holuhraun: Breyting milli ára (gestir).....	176
174. tafla. Holuhraun: Hlutfallsleg breyting milli ára (gestir).....	176
175. tafla. Holuhraun: Gestir á mánuði.....	177
176. tafla. Holuhraun: Breyting milli ára í komu gesta.	177
177. tafla. Holuhraun: Hlutfallsleg breyting milli ára í komu gesta.	177
178. tafla. Kverkfjöll: Meðalfjöldi bifreiða á dag.	179
179. tafla. Kverkfjöll: Meðalfjöldi gesta á dag.....	179
180. tafla. Kverkfjöll: Bifreiðar á viku.	180
181. tafla. Kverkfjöll: Gestir á viku.	180
182. tafla. Kverkfjöll: Breyting milli ára (gestir).....	181
183. tafla. Kverkfjöll: Hlutfallsleg breyting milli ára (gestir).....	181
184. tafla. Kverkfjöll: Gestir á mánuði.....	182

185. tafla. Kverkfjöll: Breyting milli ára í komu gesta.	182
186. tafla. Kverkfjöll: Hlutfallsleg breyting milli ára í komu gesta.	182
187. tafla. Hveragil: Meðalfjöldi bifreiða á dag.	184
188. tafla. Hveragil: Bifreiðar á viku.	185
189. tafla. Þríhyrningsvatn: Meðalfjöldi bifreiða á dag.	186
190. tafla. Þríhyrningsvatn: Bifreiðar á viku.	187
191. tafla. Þríhyrningsvatn: Breyting milli ára (bifreiðar).	187
192. tafla. Þríhyrningsvatn: Hlutfallsleg breyting milli ára (bifreiðar).	187
193. tafla. Arnardalur: Meðalfjöldi bifreiða á dag.	189
194. tafla. Arnardalur: Bifreiðar á viku.	190
195. tafla. Arnardalur: Breyting á milli ára (bifreiðar).	190
196. tafla. Arnardalur: Hlutfallsleg breyting milli ára (bifreiðar).	190
197. tafla. Jökulsá: Meðalfjöldi bifreiða á dag.	192
198. tafla. Jökulsá: Bifreiðar á viku.	193
199. tafla. Jökulsá: Breyting milli ára (bifreiðar).	193
200. tafla. Jökulsá: Hlutfallsleg breyting milli ára (bifreiðar).	193
201. tafla. Dyngjufjallaleið: Meðalfjöldi bifreiða á dag.	195
202. tafla. Dyngjufjallaleið: Bifreiðar á viku.	196
203. tafla. Dyngjufjallaleið: Breyting milli ára (bifreiðar).	196
204. tafla. Dyngjufjallaleið: Hlutfallsleg breyting milli ára (bifreiðar).	196
205. tafla. Möðrudalur: Meðalfjöldi bifreiða á dag.	198
206. tafla. Möðrudalur: Bifreiðar á viku.	199
207. tafla. Möðrudalur: Breyting milli ára (bifreiðar).	199
208. tafla. Möðrudalur: Hlutfallsleg breyting milli ára (bifreiðar).	199
209. tafla. Hvannalindir: Meðalfjöldi bifreiða á dag.	201
210. tafla. Hvannalindir: Meðalfjöldi gesta á dag.	201
211. tafla. Hvannalindir: Bifreiðar á viku.	202
212. tafla. Hvannalindir: Gestir á viku.	203
213. tafla. Hvannalindir: Breyting milli ára (gestir).	203
214. tafla. Hvannalindir: Hlutfallsleg breyting milli ára (gestir).	204
215. tafla. Hvannalindir: Gestir á mánuði.	205
216. tafla. Hvannalindir: Breyting milli ára í komu gesta.	205
217. tafla. Hvannalindir: Hlutfallsleg breyting milli ára í komu gesta.	205
218. tafla. Grafarlönd: Meðalfjöldi bifreiða á dag.	207
219. tafla. Grafarlönd: Bifreiðar á viku (bifreiðar).	208
220. tafla. Grafarlönd: Breyting á milli ára (bifreiðar).	208
221. tafla. Grafarlönd: Hlutfallsleg breyting milli ára (bifreiðar).	208
222. tafla. Herðubreiðarlindir: Meðalfjöldi bifreiða á dag.	210
223. tafla. Herðubreiðarlindir: Meðalfjöldi gesta á dag.	210
224. tafla. Herðubreiðarlindir: Bifreiðar á viku.	211
225. tafla. Herðubreiðarlindir: Gestir á viku.	212
226. tafla. Herðubreiðarlindir: Breyting milli ára (gestir).	212
227. tafla. Herðubreiðarlindir: Hlutfallsleg breyting milli ára (gestir).	212
228. tafla. Herðubreiðarlindir: Gestir á mánuði.	213
229. tafla. Herðubreiðarlindir: Breyting milli ára í komu gesta.	213
230. tafla. Herðubreiðarlindir: Hlutfallsleg breyting milli ára í komu gesta.	213
231. tafla. Gæsavatnaleið: Meðalfjöldi bifreiða á dag.	215

232. tafla. Gæsavatnaleið: Bifreiðar á viku.	216
233. tafla. Gæsavatnaleið: Breyting milli ára (bifreiðar).....	216
234. tafla. Gæsavatnaleið: Hlutfallsleg breyting milli ára (bifreiðar).....	216
235. tafla. Meðalfjöldi bifreiða á dag á háönn.	223

1 Inngangur

Talningar í þeim tilgangi að vita hversu margir gestir heimsæktu áfangastaði í Vatnajökulsþjóðgarði hófust í Skaftafelli sumarið 2009. Þá var settur bifreiðateljari í heimreiðina að Skaftafelli og fólksteljari á gönguleiðina að Svartafossi. Síðan hefur talningastöðum í þjóðgarðinum fjölgað verulega og í lok árs 2017 voru 46 teljarar á vegum Vatnajökulsþjóðgarðs, þar af tíu gönguteljarar og 36 bifreiðateljarar. Sumarið 2017 bættust við þrjár teljarar á Vestursvæði þjóðgarðsins sem eiga að telja gangandi fólk á leið um Vonarskarð. Einn teljari var settur upp við gönguleiðina við Mjóháls nærri Nýjadal, annar í Gjóstu og sá þriðji við Kolufell (1. tafla). Þess þarf að gæta þegar 1. tafla er skoðuð að þar heita tvö sett af teljurum það sama, Gjóstu og Kolufell, en þar hafa bifreiðar verið taldar frá árinu 2011 og síðan bættust við gönguteljararnir (stjörnumerktir) sumarið 2017. Einnig bættust við tveir teljarar á Suðursvæði þjóðgarðsins sem telja bifreiðar inn að Þröng og annar við Breiðárlón. Ákveðið var með skömmum fyrirvara að setja upp þessa tvo teljara og því voru ekki til nýir teljarar í verkið. Þess vegna voru settir upp gamlir teljarar til að byrja með. Teljarinn við Breiðárlón fór ekki af stað og því eru engin gögn til þar frá árinu 2017. Teljaranum var skipt út um miðjan janúar 2018.

Gögn um fjölda ferðamanna eru mikilvæg fyrir þjóðgarðinn við skipulag og stýringu staðanna. Sumarið 2015 voru fyrir tilstuðlan Vatnajökulsþjóðgarðs tekin saman þau gögn sem safnað hafði verið frá upphafi talninga í þjóðgarðinum árið 2009 fram til ársloka 2014. Sú vinna skilaði sér í útgáfu skýrslunnar: *Fjöldi gesta í Vatnajökulsþjóðgarði* (Gyða Þórhallsdóttir og Rögnvaldur Ólafsson, 2015). Árið 2016 var gefin út 2. útgáfa skýrslunnar: *Fjöldi gesta í Vatnajökulsþjóðgarði frá upphafi talninga út árið 2015* (Gyða Þórhallsdóttir og Rögnvaldur Ólafsson, 2016). Árið 2017 kom út 3. útgáfa skýrslunnar: *Fjöldi gesta í Vatnajökulsþjóðgarði frá upphafi talninga út árið 2016* (Gyða Þórhallsdóttir, Rögnvaldur Ólafsson og Auður Þórunn Rögnvaldsdóttir, 2017). Í þessari fjórðu útgáfu eru svo tekin saman gögn um fjölda frá því byrjað var að telja á hverjum stað til ársloka 2017.

Aðferðafræði talninganna er óbreytt frá ritun fyrstu skýrslunnar árið 2015 og því var ákveðið að sleppa umfjöllun um aðferðafræðina í seinni útgáfum hennar en vísa frekar í fyrri skýrslu (Gyða Þórhallsdóttir og Rögnvaldur Ólafsson, 2015). Sama verður gert í 4. útgáfunni, ekki verður sérstaklega fjallað um aðferðafræðina, heldur vísað í áður nefnda skýrslu.

1. tafla. Teljarar á vegum Vatnajökulsþjóðgarðs.

Norðurhálandi	
Arnardalur	2014
Askja	2011
Dyngjufjalladalur	2012
Dyngjufjallaleið	2012
Grafarlönd	2014
Gæsavatnaleið	2011
Herðubreiðarlindir	2012
Holuhraun	2015
Hvannalindir	2012
Hveragil	2014
Jökulsá	2012
Kverkfjöll	2012
Möðrudalur	2014
Þríhyrningsvatn	2014

Suðursvæði	
Fjallsárlón	2014
Heinaberg	2010
Hoffell	2010
Jökulsárlón	2012
Jökulstígur*	2010
Lónsöræfi*	2011
Skaftafell	2009
Svartifoss*	2009
Svínafellsjökull	2014
Þröng	2017
Breiðárlón	2017

Vestursvæði	
Eldgjá	2011
Eldgjá*	2011
Gjósta	2011
Hrauneyjar*	2016
Jökulheimar	2016
Kirkjubæjarklaustur	2012
Kolufell	2011
Laki	2012
Langisjór	2011
Sprengisandur	2016
Skaftárstofa*	2011
Tjarnargígur*	2012
Þóristindur	2016
Mjóháls*	2017
Gjósta*	2017
Kolufell*	2017

Norðursvæði	
Ásbyrgi	2010
Dettifoss austan	2010
Dettifoss vestan	2010
Vesturdalur	2011

Austursvæði	
Snæfell	2014

*Gönguteljari

Markmið skýrslunnar er að sýna fjölda ferðamanna á áfangastöðunum og þar með dreifingu ferðamanna í Vatnajökulsþjóðgarði. Þessi gögn eru mikilvæg fyrir þjóðgarðinn við skipulag og stýringu staðanna. Á sumum áfangastöðum hefur fjöldinn verið ákvarðaður með mikilli vissu, en annars staðar með fyrirvara um kvörðun. Árið 2017 var teljarinn á Sprengisandi kvarðaður. Áður hafa teljarar á vestursvæði þjóðgarðsins verið kvarðaðir, í Eldgjá (báðir teljarar), Laka og Langasjó. Einnig hafa allir teljarar í Jökulsárgljúfrum verið kvarðaðir, við Dettifoss að vestan og austan, Ásbyrgi og í Vesturdal. Á suðursvæðinu hafa teljararnir í Skaftafelli, við Svartafoss, jökulstíg að Skaftafellsjökli og Jökulsárlón verið kvarðaðir.

Nánar má lesa um kvörðun teljara í skýrslunni: *Fjöldi ferðamanna á átta áfangastöðum á Suður- og Vesturlandi 2014 til 2015* (Rögnvaldur Ólafsson og Gyða Þórhallsdóttir, 2015) en einnig í skýrslunni: *Ferðahættir að Fjallabaki* (Rögnvaldur Ólafsson, Gyða Þórhallsdóttir og Auður Þórunn Rögnvaldsdóttir, 2017). Mikilvægt er að halda kvörðun áfram sumarið 2018 og kvarða sem flesta af þeim teljurum sem ekki eru þegar kvarðaðir. Þetta á sérstaklega við um teljarana norðan Vatnajökuls, til dæmis í Öskju, en einnig á suðursvæði þjóðgarðsins við Fjallsárlón og Svínafellsjökul. Áætlað er að kvarða teljarann við Tjarnargíg á vestursvæði þjóðgarðsins sumarið 2018.

Það ber að árétta að fjöldi gesta er áætlaður frá fjölda bifreiða. Meðalfjöldi fólks í bifreið hefur ekki verið fundinn fyrir flesta talningastaðina og þar er meðaltal af meðalfjölda annarra áfangastaða notaður (Gyða Þórhallsdóttir og Rögnvaldur Ólafsson, 2015). Undantekning er til dæmis Jökulsárlón og Skaftafell. Við Jökulsárlón er búið að reikna meðalfjölda í bifreið á þremur tímum ársins í tengslum við verkefni á Suður- og Vesturlandi (Rögnvaldur Ólafsson og Gyða Þórhallsdóttir, 2015).

2 Ferðaleiðir og yfirlit

Nú þegar til eru gögn víða af á landinu fyrir þó nokkuð mörg ár er áhugavert að sýna þróunina í fjölda gesta á kortum. Í þessari skýrslu eru tvö svæði tekin fyrir á þennan hátt, hálendið og Mið-Suðurland frá Skaftárhreppi austur til Suðursveitar.

2.1 Hálendið

Á hálendinu hefur víða verið talið frá árinu 2011. Talningarnar eru flestar innan Vatnajökulsþjóðgarðs, en einnig hefur verið talið á Fjallabaksleiðum syðri og nyrðri. Bifreiðar eru taldar með umferðarteljurum. Talningar hefjast þegar vegir opnast að vori og þeim lýkur þegar þeir lokast í september eða október. Á 1. mynd er sýndur meðalþungi umferðar yfir hásumarið á helstu vegum á hálendinu árin 2013, 2015 og 2017. Í síðustu skýrslu má sjá samskonar mynd yfir árin 2012, 2014 og 2016. Gott yfirlit er nú til yfir umferð á hálendinu norðan Vatnajökuls, að Laka og á leiðum um Fjallabak og nágrenni. Hins vegar vantar talningar á Kili, Kaldadal og á svæðinu norðan Hofsjökuls. Áriðandi er að fjölga þar talningastöðum, til dæmis vegna umræðu um endurbætur á Kjalvegi og mögulega stofnun Miðhálandisþjóðgarðs.

Á 1. mynd er kort af Íslandi ofan hálendislínu og eru vegir merktir með vegnúmerum. Kortið sýnir meðalfjölda bifreiða á dag sem fara um hálendisvegi um hásumarið, háönn, árin 2013, 2015 og 2017. Háönn er skilgreind sem tímabilið frá upphafi 28. viku (kringum 7. júlí), til loka 32. viku (kringum 10. ágúst). Tölurnar tákna alls staðar umferð, það er báðar akstursstefnur eru taldar. Þetta á einnig við um áfangastaði þar sem venja er að birta einungis niðurstöður um fjölda bifreiða sem aka að áfangastaðnum eins og t.d. Öskju og Landmannalaugar. Á áfangastöðum er að jafnaði deilt með tveimur í umferðatöluna og á það við annars staðar í þessari skýrslu. Í Viðauka 1 er að finna 235. töflu þar sem hægt er að skoða meðalfjölda bifreiða á dag á háönn þau ár sem hefur verið talið.

Ljóst er að umferð á hálendinu hefur ekki aukist á sama hátt og fjöldi ferðamanna til Íslands og fjöldi ferðamanna á láglandi. Víða breyttist umferð lítið á þessu tímabili. Hvernig aukning á hálendi er öðruvísi en á láglandi má sjá á 2. mynd þar sem borinn er saman fjöldi bifreiða sem ekur í hlað í Öskju, Kverkfjöllum, Eldgjá og Landmannalaugum á háönn á árunum 2012 til 2017. Til samanburðar er sýndur fjöldinn sem ekur í hlað í Skaftafelli sem er dæmigerður viðkomustaður ferðamanna á láglandi Suðurlands. Árið 2016 varð mikil fjölgun á

vestanverðu Fjallabaki nyrðra, bæði á F208 frá Hrauneyjum og F225 Dómadalsleið, sem kom síðan fram í fjölgun til Landmannalauga (Sólvangur). Þessi fjölgun hefur að mestu gengið tilbaka árið 2017 og á Dómadalsleið hefur fækkað. Á Norðurhálandinu fjölgaði töluvert milli 2014 og 2015 og nokkuð á milli 2015 og 2016 en síðan dró úr fjölguninni sumarið 2017. Það veður athygli að umferð á F206 til Laka hefur staðið í stað allt frá 2012.

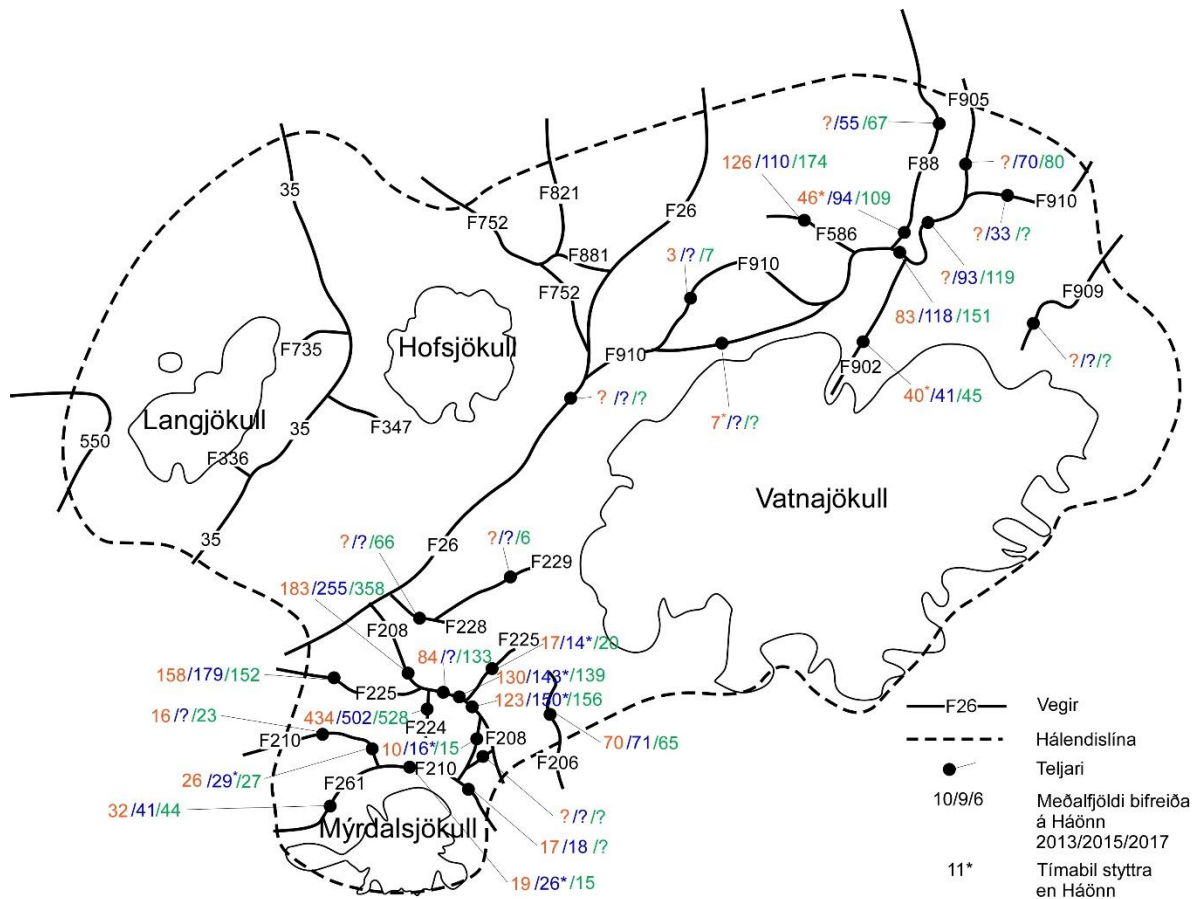

1. mynd. Umferð á hálandinu, meðalfjöldi bifreiða á dag á háönn árin 2013, 2015 og 2017.

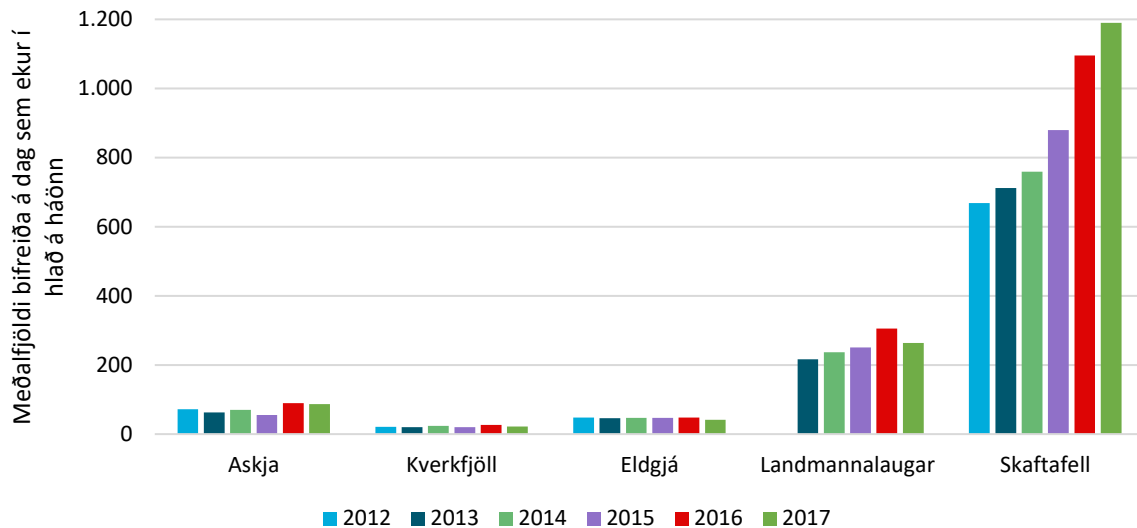

2. mynd. Fjöldi bifreiða sem ekur í hlað í Öskju, Kverkfjöllum, Eldgjá og Landmannalaugum á háönn árin 2012 til 2017. Til samanburðar er sýndur fjöldinn sem ekur í hlað í Skaftafelli á sama tíma.

2.2 Mið-Suðurland

Áhugavert er að skoða umferð á þjóðvegi 1 á Suðurlandi milli Eldhrauns og Suðursveitar og bera hana saman við umferð heim að þremur helstu áfangastöðum ferðamanna á þessu svæði, Kirkjubæjarklaustri, Skaftafelli og Jökulsárlóni. Þetta er gert fyrir árin 2012 til 2017, annars vegar í ágúst (3. mynd) og hins vegar í nóvember (4. mynd). Á Kirkjubæjarklaustri og í Skaftafelli rekur Vatnajökulspjóðgarður gestastofur. Tölurnar byggjast annars vegar á teljurum Vegagerðarinnar á þjóðvegi 1 og hins vegar á talningum höfunda skýrslunnar á heimreiðum að áfangastöðunum þremur. Á þjóðveginum sýna þær umferð í mánuðinum, það er heildarfjöldi bifreiða í þúsundum sem aka um veginn í mánuðinum í báðar akstursstefnur. Á heimreiðunum sýna tölurnar hve margar bifreiðar aka heim að staðnum (umferðin er tvisvar sinnum það).

Á 5. og 6. mynd er sýndur fjöldi bifreiða sem aka þjóðveg 1 milli teljara Vegagerðarinnar við Eldhraun og Smyrlabjörg í ágúst og nóvember árin 2013, 2015 og 2017. Árin 2012, 2014 og 2016 voru sýnd í fyrri útgáfu skýrslunnar (Gyða Þórhallsdóttir, Rögnvaldur Ólafsson og Auður Þórunn Rögnvaldsdóttir, 2017). Myndirnar sýna annars vegar umferð (þ.e. báðar stefnur) hjá umferðarteljurum Vegagerðarinnar í Eldhrauni og við Sandfell, Kvísker og Smyrlabjörg og hins vegar fjölda bifreiða sem aka heim að áfangastöðunum þremur (önnur akstursstefnan).

Auk fjölda bifreiða eru sýnd tvönn hlutföll á 5. og 6. mynd. Annars vegar hlutfallið milli umferðar heim á áfangastaðinn og umferðar á þjóðvegi 1 í Eldhrauni (þar sem ekið er inn á svæðið sem hér er skoðað). Aftur er miðað við þá sem aka heim að staðnum, en umferð í báðar stefnur á þjóðvegi 1. Þetta hlutfall sýnir hve stór hluti þeirra sem aka inn á svæðið í Eldhrauni heimsækja áfangastaðina þrjá. Hins vegar er sýnt hlutfallið milli umferðar heim á áfangastaðinn og umferðar á næsta umferðarteljara Vegagerðarinnar á þjóðvegi 1 vestan við áfangastaðinn. Hlutfallið sýnir hve stórt hlutfall þeirra sem aka um þjóðveginn við áfangastaðinn sækir áfangastaðinn heim. Bæði í Skaftafelli og í Jökulsárlóni fara tæp 60% af þeim sem aka um þjóðveginn í ágúst heim í hlað öll árin. Ef maður hugsar sér að allir sem aka þjóðveg 1 komi að vestan og aki austur og snúi síðan einhvers staðar við og aki til baka, þá jafngildir þetta því að allir sem aka til austurs fari heim í hlað og að auki um 20% af þeim sem eru að koma tilbaka.

Í nóvember er myndin öðruvísi. Umferð jókst mjög á tímabilinu, sérstaklega á milli 2013 og 2015 og það sama á við um umferðina heim að áfangastöðunum. Einnig hefur hlutfall þeirra sem heimsækja Skaftafell og Jökulsárlón sem fall af þeim sem aka hjá á þjóðvegi 1 hækkað mikið. Í Skaftafelli hækkar mest milli 2013 og 2015, en við Jökulsárlón hefur hlutfallið hækkað nokkuð jafnt á tímabilinu.

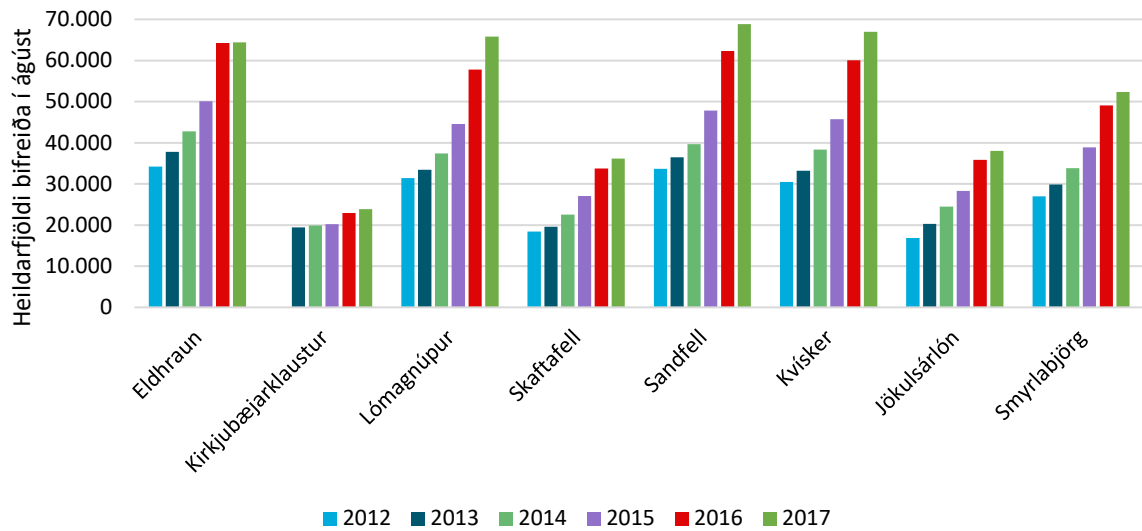

3. mynd. Umferð (báðar akstursstefnur) á Mið-Suðurlandi í ágúst samkvæmt teljum Vegagerðarinnar á Þjóðvegi 1 og fjöldi bifreiða sem óku heim að Kirkjubæjarklaustri, Skaftafelli og Jökulsárlóni (önnur akstursstefnan) samkvæmt talningum skýrsluhöfunda.

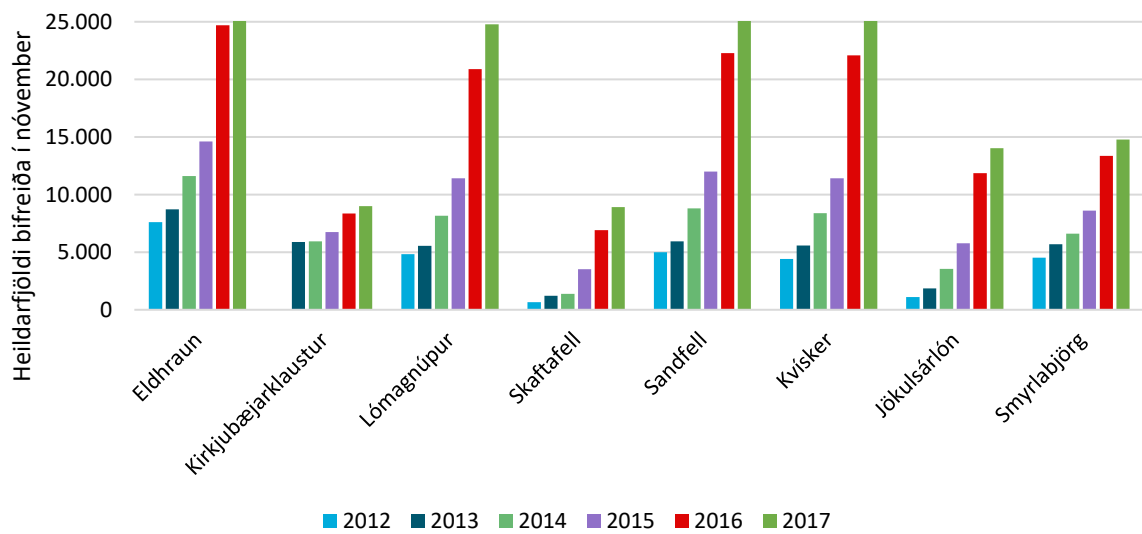

4. mynd. Umferð (báðar akstursstefnur) á Mið-Suðurlandi í nóvember samkvæmt teljum Vegagerðarinnar á Þjóðvegi 1 og fjöldi bifreiða sem óku heim að Kirkjubæjarklaustri, Skaftafelli og Jökulsárlóni (önnur akstursstefnan) samkvæmt talningum skýrsluhöfunda.

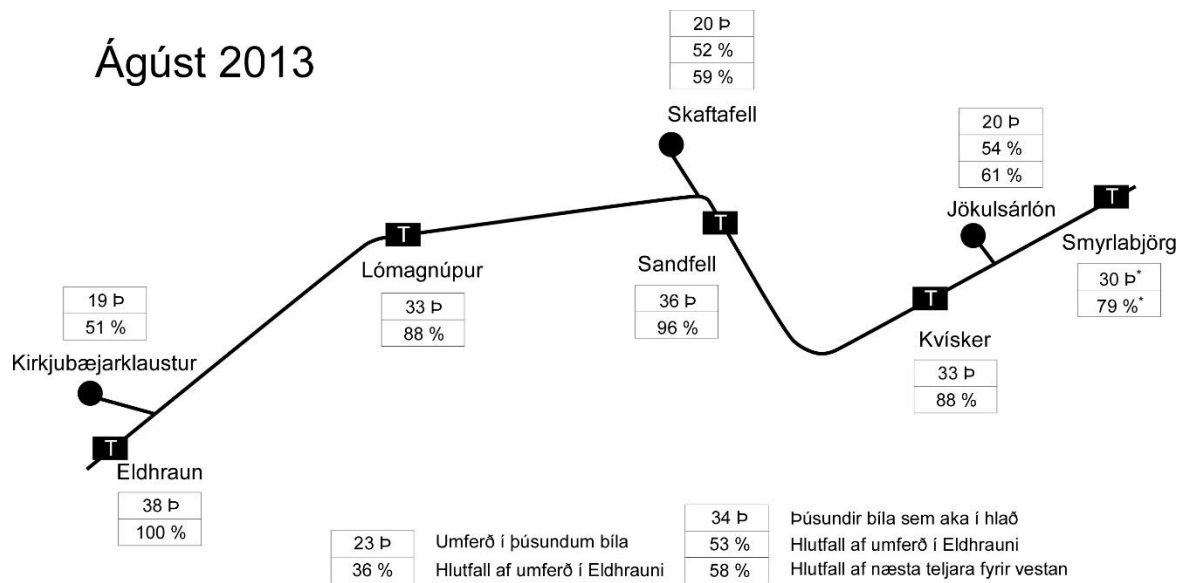
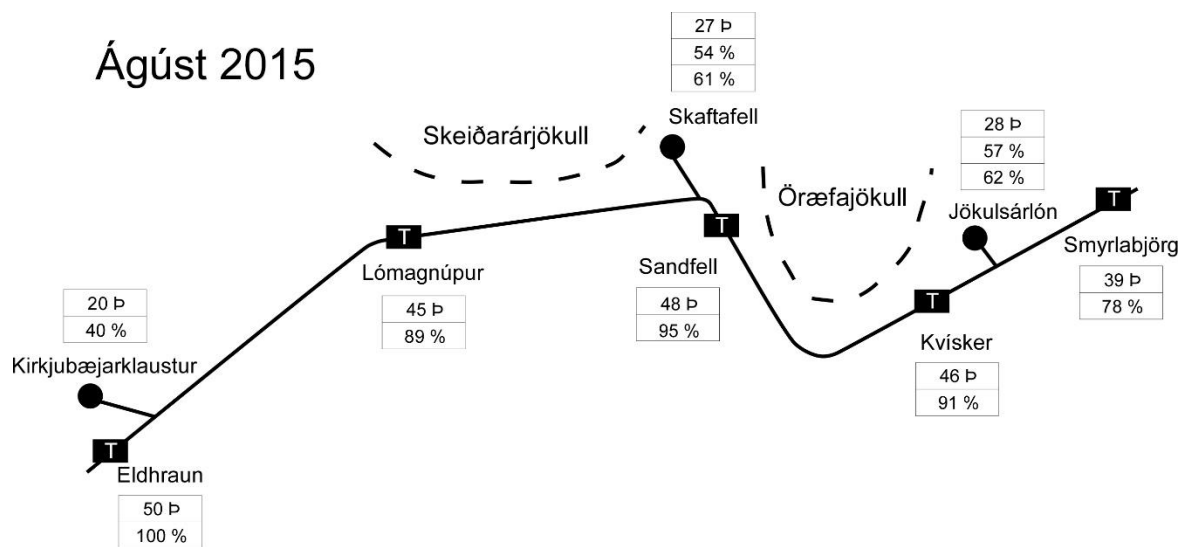
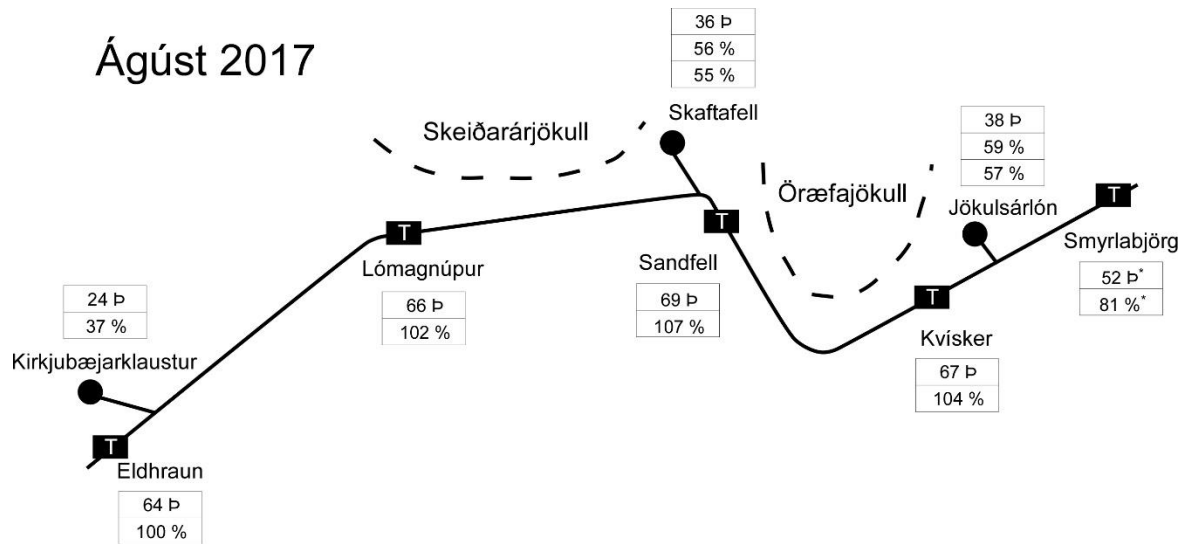

5. mynd. Umferð um Mið-Suðurland í ágúst 2013, 2015 og 2017.

Nóvember 2017

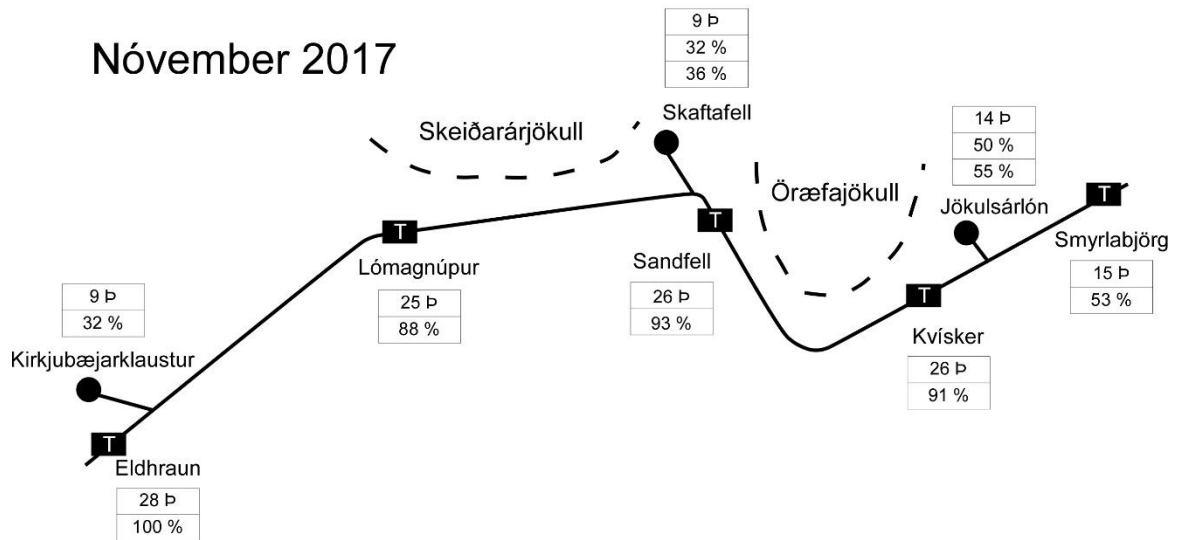

Nóvember 2015

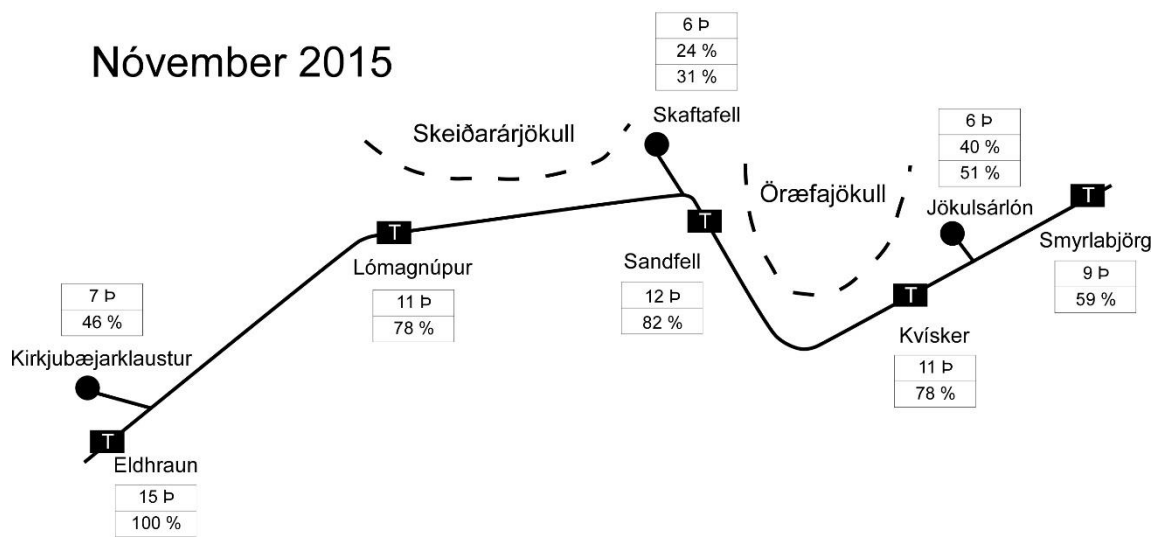

Nóvember 2013

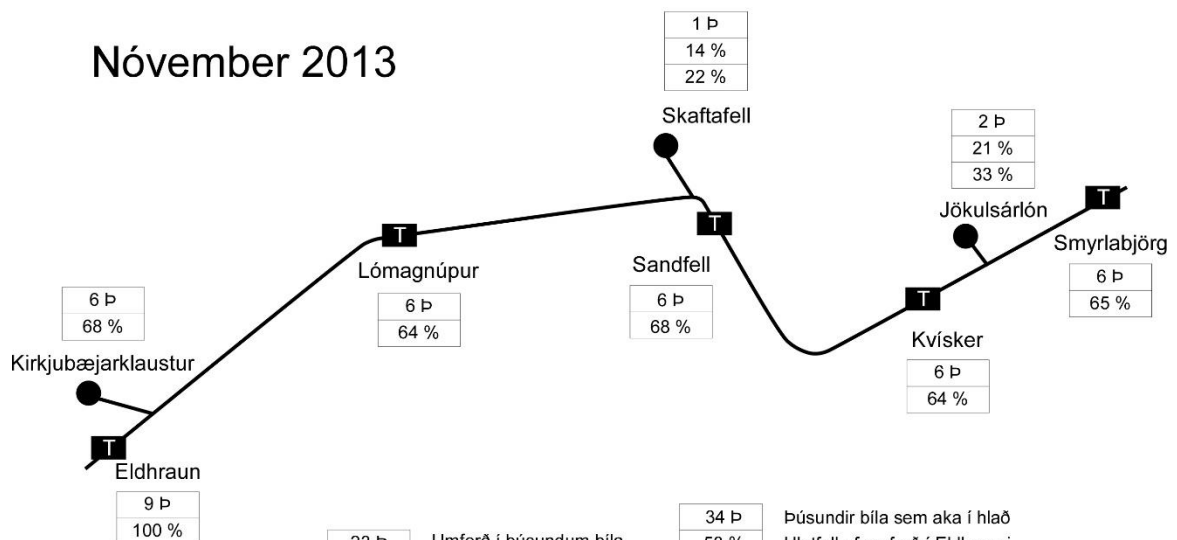

23 Þ	Umferð í þúsundum bíla	34 Þ	Þúsundir bíla sem aka í hlað
36 %	Hlutfall af umferð í Eldhrauni	53 %	Hlutfall af umferð í Eldhrauni
		58 %	Hlutfall af næsta teljara fyrir vestan

6. mynd. Umferð um Mið-Suðurland í nóvember 2013, 2015 og 2017.

3 Suðursvæði

3.1 Skaftafell

Byrjað var að telja í heimreiðinni að Skaftafelli árið 2009. Gert er ráð fyrir að meðalfjöldi í bifreið sé 3,5. Í 2. töflu er settur fram meðalfjöldi bifreiða á dag eftir tímabilum og í 3. töflu er settur fram meðalfjöldi gesta á dag eftir tímabilum. Á 7. mynd er settur fram fjöldi bifreiða eftir tímabilum og á 8. mynd er settur fram fjöldi gesta eftir tímabilum. Tímabilin skiptast á eftirfarandi hátt:

- Síðla vetrar: 8. til 15. vika
- Vetrarlok: 16. til 22. vika
- Vor: 23. til 27. vika
- Háönn: 28. til 32. vika
- Haust: 33. til 37. vika
- Framan af vetri: 38. til 43. vika
- Hávetur: 44. til 7. viku næsta árs

2. tafla. Skaftafell: Meðalfjöldi bifreiða á dag.

	2009	2010	2011	2012	2013	2014	2015	2016	2017
Síðla vetrar		31	32	37	60	82	132	250	399
Vetrarlok		107	110	133	149	199	277	480	529
Vor	377	374	346	422	457	547	662	884	977
Háönn	627	573	535	669	712	759	880	1.095	1.190
Haust	391	257	307	413	472	597	771	953	990
Framan af vetri	55	46	52	85	110	153	304	457	573
Hávetur	13	13	13	22	36	44	112	207	256

3. tafla. Skaftafell: Meðalfjöldi gesta á dag.

	2009	2010	2011	2012	2013	2014	2015	2016	2017
Síðla vetrar		108	111	129	210	286	461	875	1.398
Vetrarlok		373	385	464	522	698	969	1.679	1.852
Vor	1.319	1.308	1.212	1.475	1.599	1.915	2.317	3.092	3.416
Háönn	2.194	2.005	1.872	2.340	2.490	2.655	3.078	3.831	4.162
Haust	1.367	899	1.075	1.445	1.651	2.088	2.697	3.334	3.463
Framan af vetri	194	162	182	297	384	536	1.064	1.597	2.005
Hávetur	45	44	47	75	126	152	391	725	895

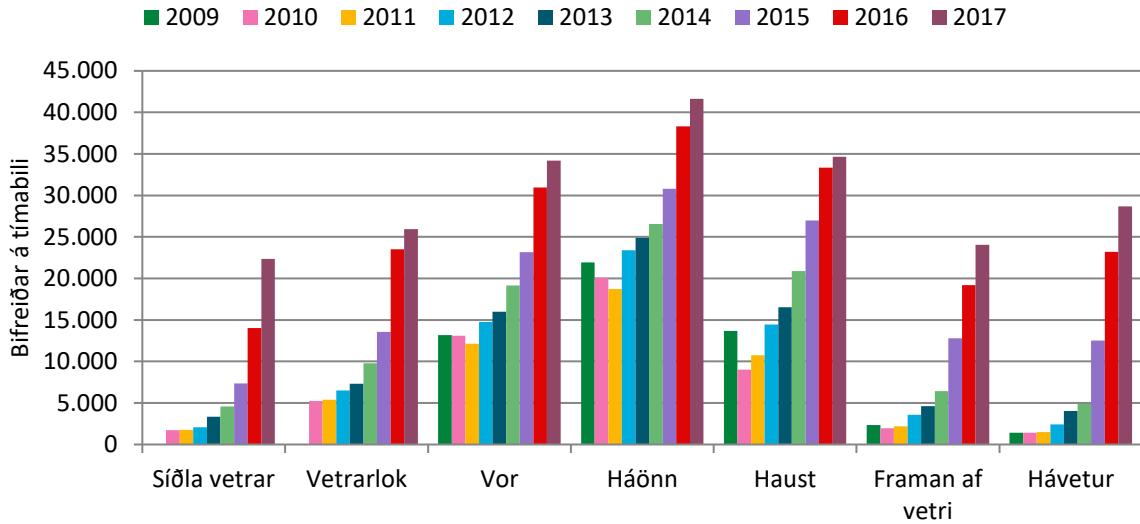

7. mynd. Skaftafell: Bifreiðar á tímabili.

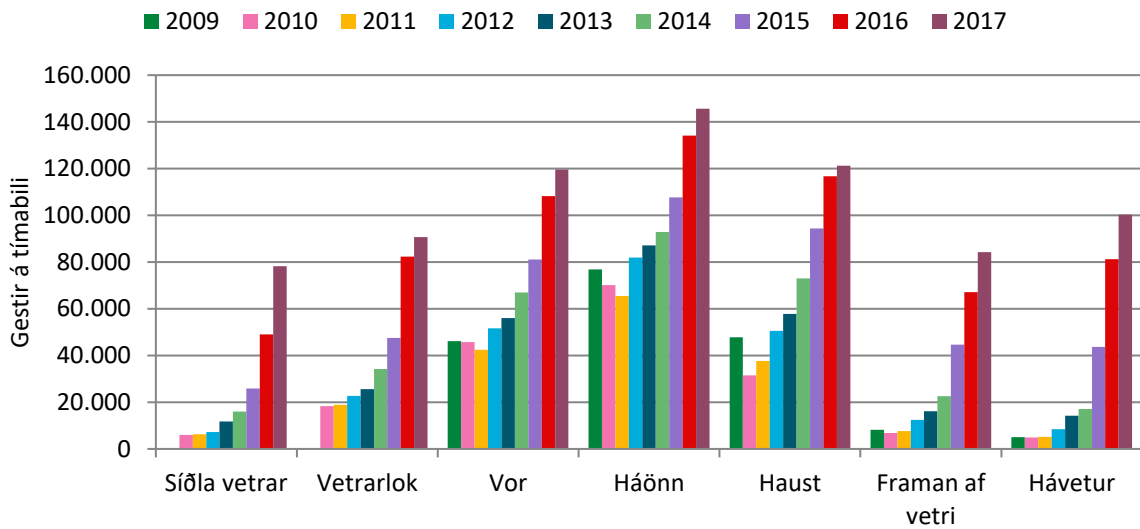

8. mynd. Skaftafell: Gestir á tímabili.

Á 9. mynd er settur fram fjöldi bifreiða eftir mánuðum og á 10. mynd er settur fram fjöldi gesta eftir mánuðum. Í 4. töflu eru settar fram sömu upplýsingar og settar voru fram myndrænt á 10. mynd, ásamt breytingu milli ára, hlutfallslegri breytingu og fjölda talningadaga. Í 5. töflu er sett fram breyting milli mánaða og í 6. töflu er sett fram hlutfallsleg breyting milli mánaða.

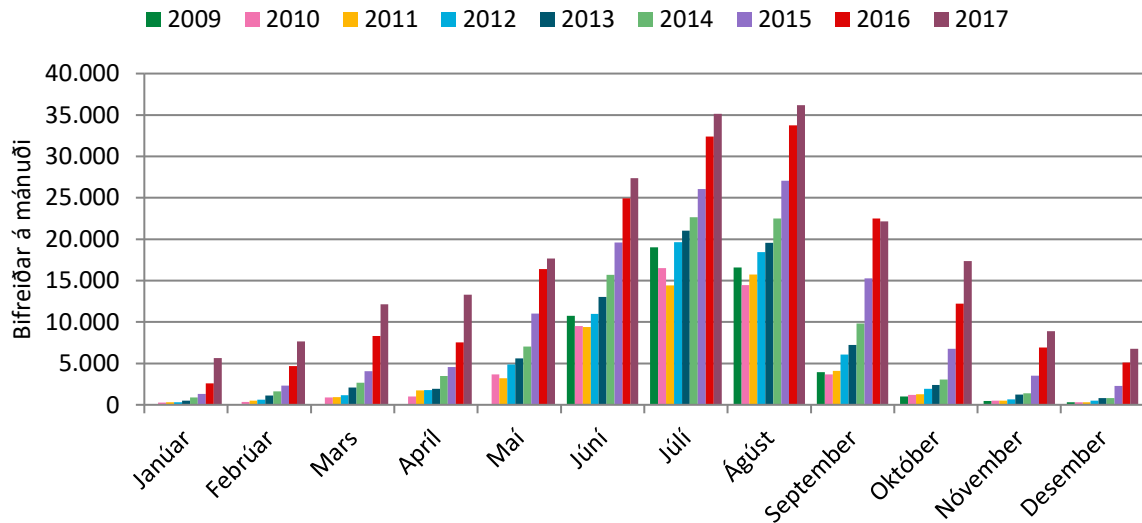

9. mynd. Skaftafell. Bifreiðar á mánuði.

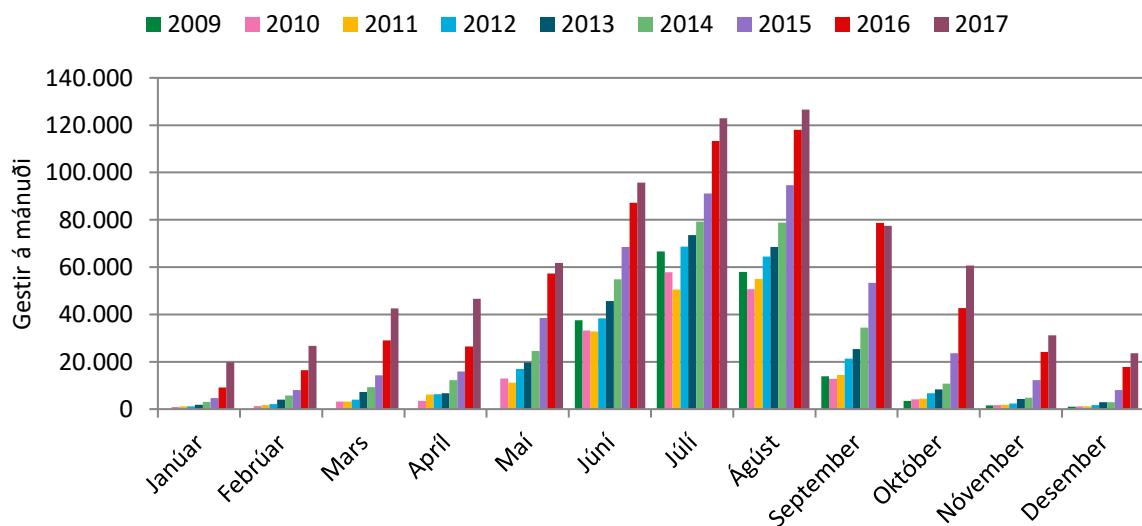

10. mynd. Skaftafell: Gestir á mánuði.

4. tafla. Skaftafell: Gestir á mánuði.

	2009	2010	2011	2012	2013	2014	2015	2016	2017
Janúar		883	1.115	1.100	1.815	3.083	4.630	9.075	19.769
Febrúar		1.251	1.758	2.154	3.980	5.717	8.111	16.407	26.750
Mars		3.130	3.191	4.050	7.288	9.272	14.234	29.094	42.503
Apríl		3.469	6.149	6.269	6.771	12.209	15.942	26.411	46.580
Maí		12.916	11.215	17.032	19.633	24.628	38.534	57.367	61.790
Júní	37.569	33.260	32.835	38.405	45.612	54.859	68.525	87.211	95.743
Júlí	66.588	57.806	50.492	68.707	73.545	79.208	91.084	113.372	122.944
Ágúst	58.010	50.643	55.037	64.523	68.493	78.761	94.714	118.110	126.631
September	13.852	12.852	14.349	21.295	25.314	34.407	53.361	78.747	77.504
Október	3.462	4.162	4.466	6.767	8.364	10.737	23.621	42.746	60.693
Nóvember	1.572	1.731	1.779	2.340	4.273	4.834	12.280	24.142	31.156
Desember	1.054	1.108	1.125	1.697	2.890	2.855	8.021	17.797	23.663
Alls:		183.211	183.512	234.341	267.979	320.569	433.059	620.480	735.728
Breyting milli ára:			302	50.829	33.638	52.590	112.490	187.421	115.248
Breyting (%):			0,2%	27,7%	14,4%	19,6%	35,1%	43,3%	18,6%
Taldir dagar:	213	365	365	366	365	365	365	366	365

5. tafla. Skaftafell: Breyting milli ára í komu gesta.

	2010	2011	2012	2013	2014	2015	2016	2017
Janúar		232	-14	715	1.268	1.547	4.445	10.694
Febrúar		507	397	1.826	1.736	2.394	8.296	10.344
Mars		61	859	3.238	1.983	4.963	14.860	13.409
Apríl		2.680	120	502	5.438	3.734	10.469	20.169
Maí		-1.701	5.817	2.601	4.995	13.906	18.833	4.423
Júní	-4.309	-425	5.570	7.207	9.247	13.666	18.686	8.532
Júlí	-8.782	-7.314	18.215	4.838	5.663	11.876	22.288	9.572
Ágúst	-7.367	4.395	9.486	3.970	10.269	15.953	23.395	8.521
September	-1.000	1.497	6.946	4.020	9.093	18.954	25.386	-1.243
Október	700	304	2.301	1.597	2.372	12.884	19.126	17.947
Nóvember	159	48	561	1.933	561	7.446	11.862	7.014
Desember	54	18	572	1.193	-36	5.166	9.775	5.867

6. tafla. Skaftafell: Hlutfallsleg breyting milli ára í komu gesta.

	2010	2011	2012	2013	2014	2015	2016	2017
Janúar		26%	-1%	65%	70%	50%	96%	118%
Febrúar		41%	23%	85%	44%	42%	102%	63%
Mars		2%	27%	80%	27%	54%	104%	46%
Apríl		77%	2%	8%	80%	31%	66%	76%
Maí		-13%	52%	15%	25%	56%	49%	8%
Júní	-11%	-1%	17%	19%	20%	25%	27%	10%
Júlí	-13%	-13%	36%	7%	8%	15%	24%	8%
Ágúst	-13%	9%	17%	6%	15%	20%	25%	7%
September	-7%	12%	48%	19%	36%	55%	48%	-2%
Október	20%	7%	52%	24%	28%	120%	81%	42%
Nóvember	10%	3%	32%	83%	13%	154%	97%	29%
Desember	5%	2%	51%	70%	-1%	181%	122%	33%

Á 11. mynd er settur fram meðalfjöldi bifreiða á klukkustund á háönn og á 12. mynd er settur fram meðalfjöldi gesta á klukkustund á háönn. Á 13. mynd er settur fram meðalfjöldi bifreiða eftir vikudögum á háönn og á 14. mynd er settur fram meðalfjöldi gesta eftir vikudögum á háönn.

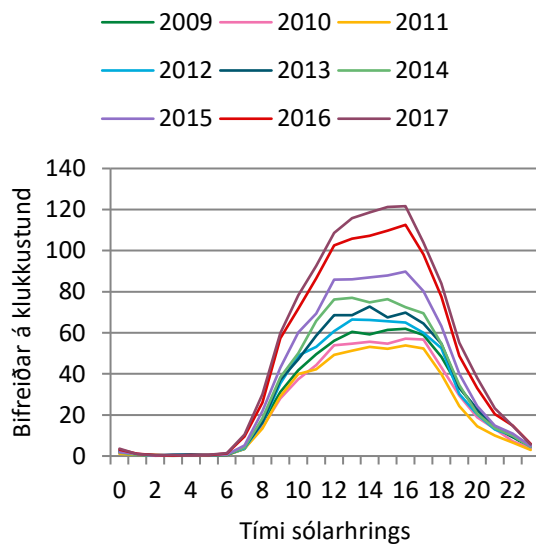

11. mynd. Skaftafell: Bifreiðar á klst. á háönn.

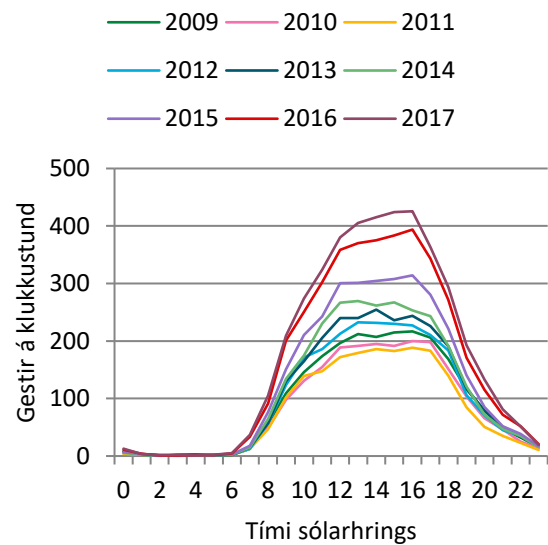

12. mynd: Skaftafell: Gestir á klst. á háönn.

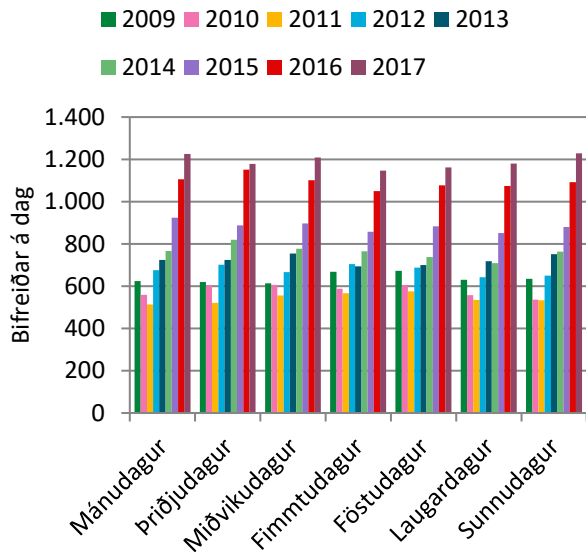

13. mynd. Skaftafell: Bifreiðar eftir vikudögum á háönn.

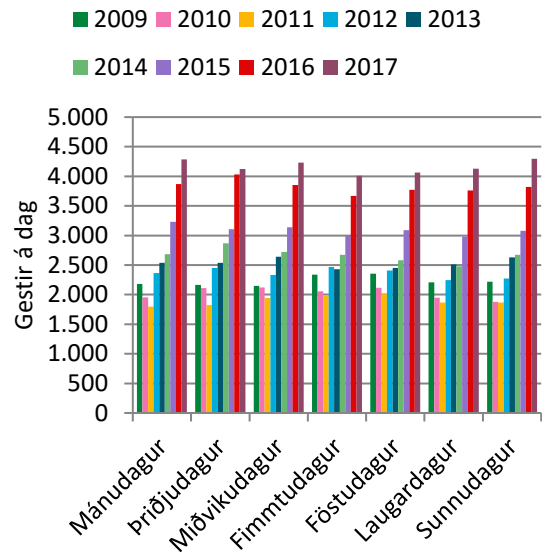

14. mynd. Skaftafell: Gestir eftir vikudögum á háönn.

Á 15. mynd er settur fram meðalfjöldi bifreiða á klukkustund um hávetur og á 16. mynd er settur fram meðalfjöldi gesta á klukkustund um hávetur. Á 17. mynd er settur fram meðalfjöldi bifreiða eftir vikudögum um hávetur og á 18. mynd er settur fram meðalfjöldi gesta eftir vikudögum um hávetur.

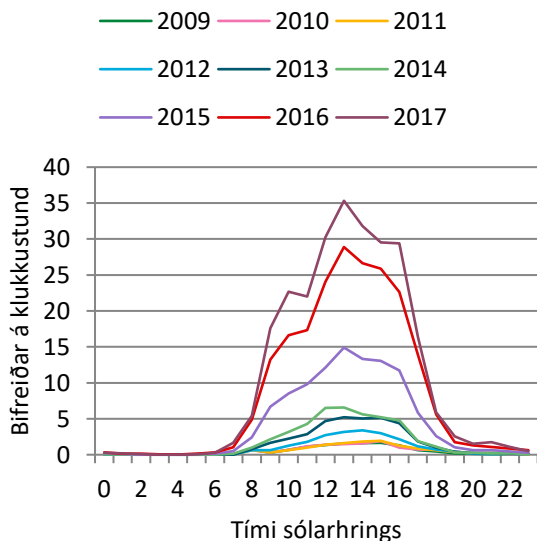

15. mynd. Skaftafell: Bifreiðar á klst. um hávetur.

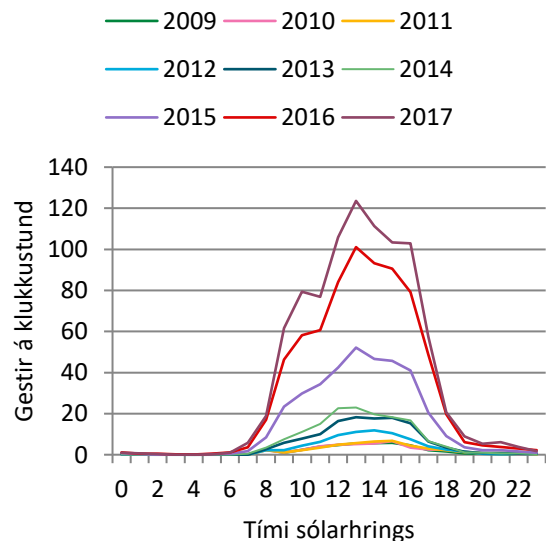

16. mynd. Skaftafell: Gestir á klst. um hávetur.

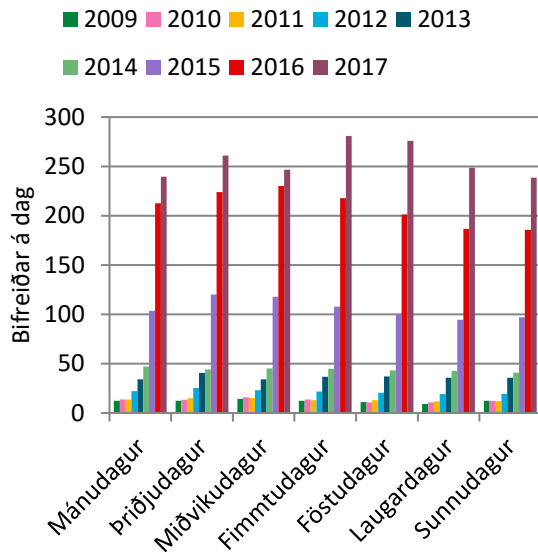

17. mynd. Skaftafell: Bifreiðar eftir vikudögum um hávetur.

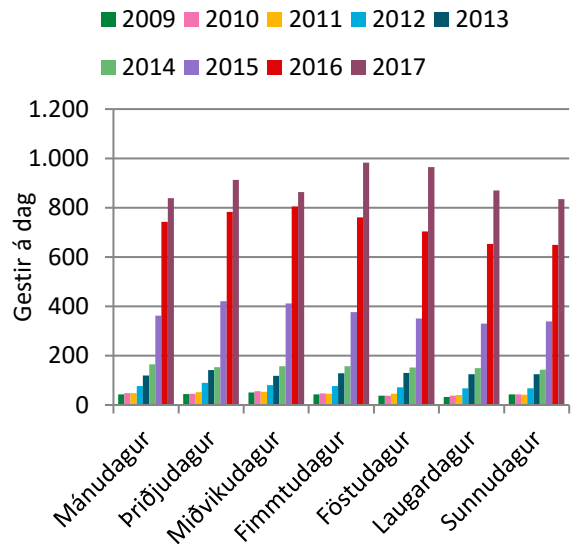

18. mynd. Skaftafell: Gestir eftir vikudögum um hávetur.

3.2 Svartifoss – fólksteljari

Byrjað var að telja gesti sem ganga að Svartafossi sumarið 2009. Talningar gengu erfiðlega í upphafi árs 2017 vegna bilana og síðan óx planta fyrir skynjarann þannig að hann taldi ekki. Í 7. töflu er settur fram meðalfjöldi gesta á dag eftir tímabilum. Á 19. mynd er settur fram fjöldi gesta eftir tímabilum. Tímabilin skiptast á eftirfarandi hátt:

- Síðla vetrar: 8. til 15. vika
- Vetrarlok: 16. til 22. vika
- Vor: 23. til 27. vika
- Háönn: 28. til 32. vika
- Haust: 33. til 37. vika
- Framan af vetri: 38. til 43. vika
- Hávetur: 44. til 7. viku næsta árs

7. tafla. Svartifoss: Meðalfjöldi gesta á dag.

	2009	2010	2011	2012	2013	2014	2015	2016	2017
Síðla vetrar		23	18	33	70	63	59	165	
Vetrarlok		60	60	97	132	174	250	435	
Vor	267	267	248	390	421	433		622	
Háönn	547	454	451	709	736	664	806	920	
Haust	319	185	215	382	397	576	544	750	564
Framan af vetri	38	31	31	83	88	115	207	251	221
Hávetur	6	3	4	13	17	20	41	76	53

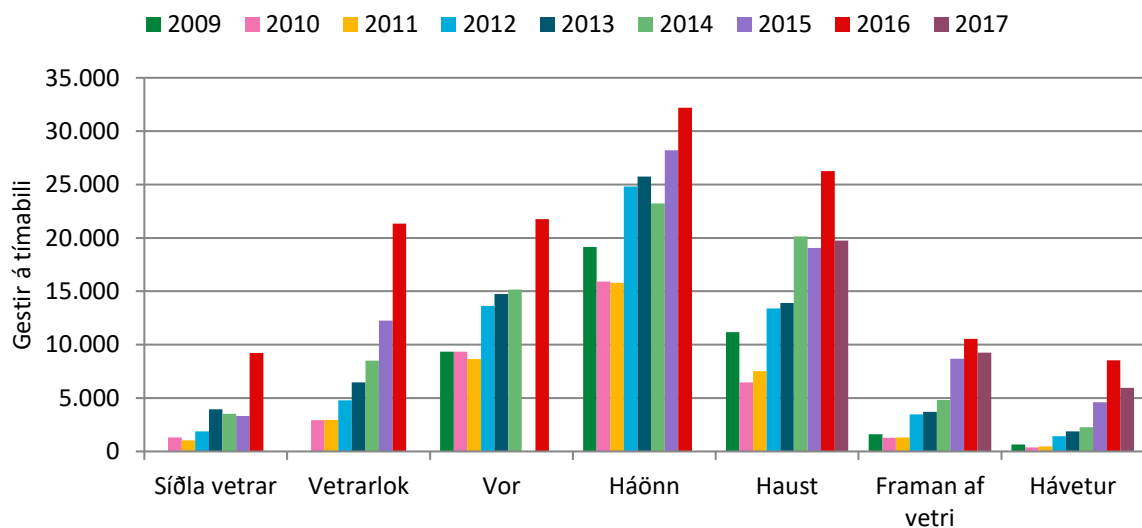

19. mynd. Svartifoss: Gestir á tímabili.

Á 20. mynd er settur fram fjöldi gesta eftir mánuðum, sömu upplýsingar eru settar fram í 8. töflu. Í 8. töflu er einnig sett fram breyting milli ára, hlutfallsleg breyting milli ára og fjöldi talningadaga. Í 9. töflu er sett fram breyting milli mánaða og í 10. töflu er sett fram hlutfallsleg breyting milli mánaða.

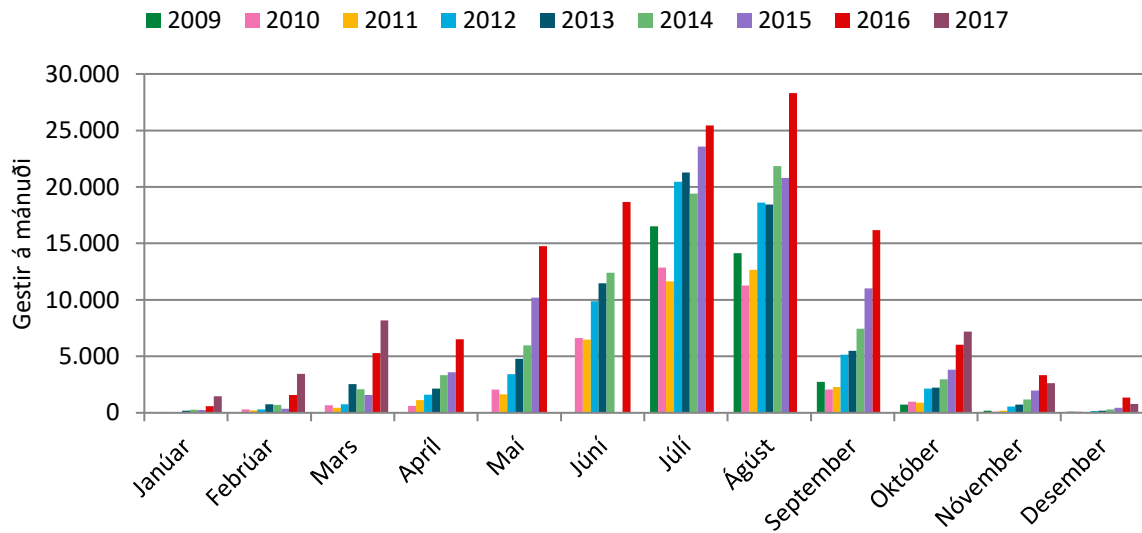

20. mynd. Svartifoss: Gestir á mánuði.

8. tafla. Svartifoss: Gestir á mánuði.

	2009	2010	2011	2012	2013	2014	2015	2016	2017
Janúar		88	68	49	180	262	236	588	1.465
Febrúar		293	208	314	753	706	361	1.588	3.458
Mars		675	430	758	2.534	2.098	1.588	5.291	8.192
Apríl		622	1.127	1.593	2.143	3.333	3.589	6.502	
Mai		2.061	1.647	3.426	4.784	5.982	10.187	14.763	
Júní		6.611	6.486	9.868	11.481	12.415		18.671	
Júlí	16.501	12.853	11.627	20.453	21.271	19.409	23.561	25.436	
Ágúst	14.132	11.275	12.666	18.622	18.446	21.839	20.785	28.313	
September	2.748	2.068	2.297	5.157	5.496	7.441	11.011	16.168	
Október	722	969	889	2.144	2.228	2.962	3.827	6.033	7.188
Nóvember	187	101	193	555	714	1.179	1.966	3.330	2.623
Desember	92	90	78	172	195	308	444	1.341	789
Alls:		37.706	37.716	63.111	70.225	77.934		128.024	
Breyting milli ára:			10	25.395	7.114	7.709			
Breyting (%):			0,0%	67,3%	11,3%	11,0%			
Taldir dagar:	213	365	365	366	365	365	347	366	278

9. tafla. Svartifoss: Breyting milli ára í komu gesta.

	2010	2011	2012	2013	2014	2015	2016	2017
Janúar		-20	-19	131	82	-26	352	877
Febrúar		-85	106	439	-47	-345	1.227	1.870
Mars		-245	328	1.776	-436	-510	3.703	2.901
Apríl		505	466	550	1.190	256	2.913	
Maí		-414	1.779	1.358	1.198	4.205	4.576	
Júní		-125	3.382	1.613	934			
Júlí	-3.648	-1.226	8.826	818	-1.862	4.152	1.875	
Ágúst	-2.857	1.391	5.956	-176	3.393	-1.054	7.528	
September	-680	229	2.860	339	1.945	3.570	5.157	
Október	247	-80	1.255	84	734	865	2.206	1.155
Nóvember	-86	92	362	159	465	787	1.364	-707
Desember	-2	-12	94	23	113	136	897	-552

10. tafla. Svartifoss: Hlutfallsleg breyting milli ára í komu gesta.

	2010	2011	2012	2013	2014	2015	2016	2017
Janúar		-23%	-28%	267%	46%	-10%	149%	149%
Febrúar		-29%	51%	140%	-6%	-49%	340%	118%
Mars		-36%	76%	234%	-17%	-24%	233%	55%
Apríl		81%	41%	35%	56%	8%	81%	
Maí		-20%	108%	40%	25%	70%	45%	
Júní		-2%	52%	16%	8%			
Júlí	-22%	-10%	76%	4%	-9%	21%	8%	
Ágúst	-20%	12%	47%	-1%	18%	-5%	36%	
September	-25%	11%	125%	7%	35%	48%	47%	
Október	34%	-8%	141%	4%	33%	29%	58%	19%
Nóvember	-46%	91%	188%	29%	65%	67%	69%	-21%
Desember	-2%	-13%	121%	13%	58%	44%	202%	-41%

Á 21. mynd er settur fram meðalfjöldi gesta á klukkustund á háönn og á 22. mynd er settur fram meðalfjöldi gesta eftir vikudögum á háönn. Á 23. mynd er settur fram meðalfjöldi gesta á klukkustund um hávetur og á 24. mynd er settur fram meðalfjöldi gesta eftir vikudögum um hávetur.

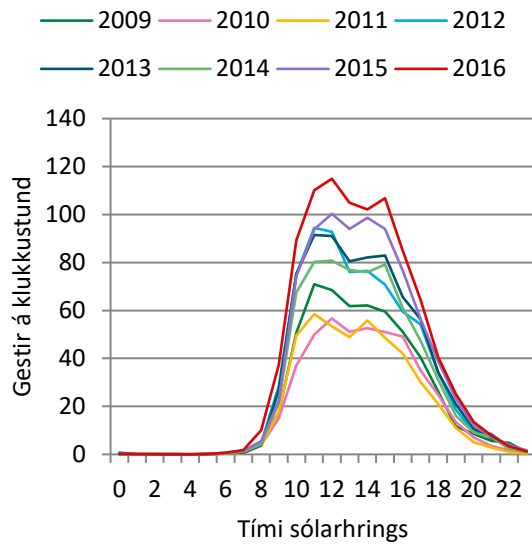

21. mynd. Svartifoss: Gestir á klst. á háönn.

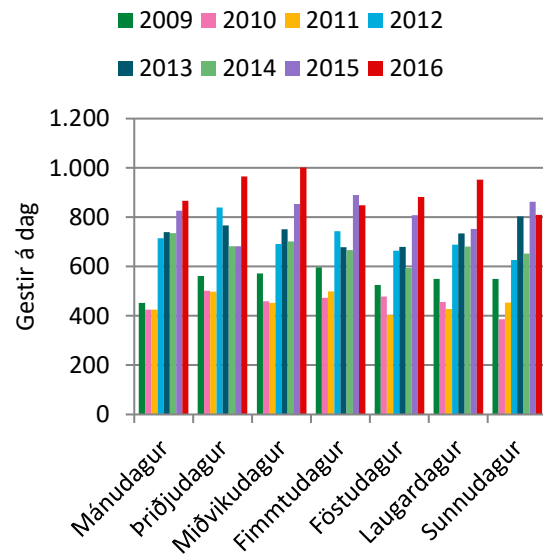

22. mynd. Svartifoss: Gestir eftir vikudögum á háönn.

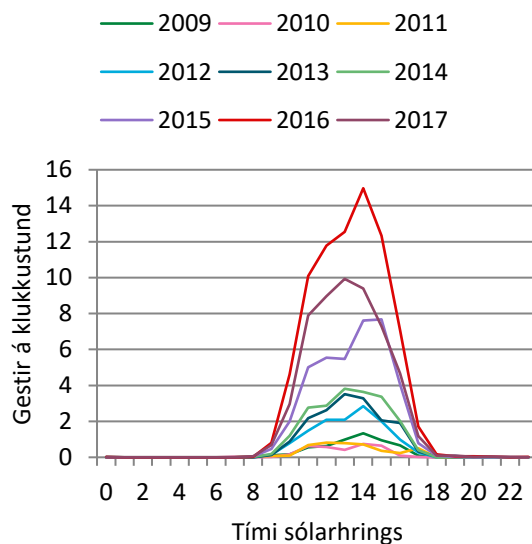

23. mynd. Svartifoss: Gestir á klst. um hávetur.

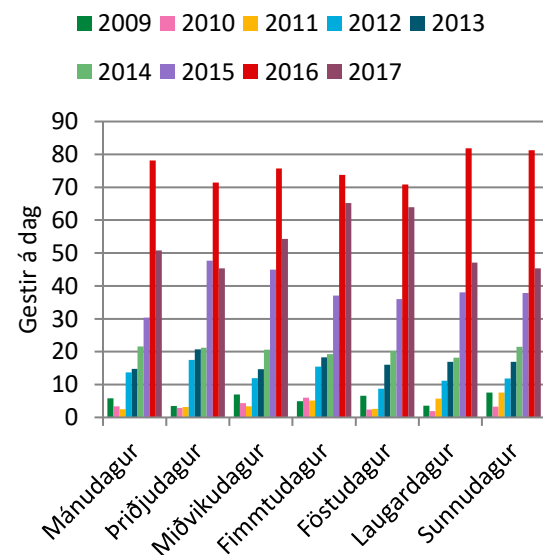

24. mynd. Svartifoss: Gestir eftir vikudögum um hávetur.

3.3 Jökulstígur – fólksteljari

Byrjað var að telja gesti sem ganga jökulstíginn að Skaftafellsjökli sumarið 2010. Í lok árs 2015 urðu breytingar á stígunum sem getur haft áhrif á talningarnar. Eins og staðan er núna má gera ráð fyrir að teljarinn missi meira úr en áður var. Í 11. töflu er settur fram meðalfjöldi gesta á dag eftir tímabilum og á 25. mynd er settur fram fjöldi gesta eftir tímabilum. Tímabilin skiptast á eftirfarandi hátt:

- Síðla vetrar: 8. til 15. vika
- Vetrarlok: 16. til 22. vika
- Vor: 23. til 27. vika
- Háönn: 28. til 32. vika
- Haust: 33. til 37. vika
- Framan af vetri: 38. til 43. vika
- Hávetur: 44. til 7. viku næsta árs

11. tafla. Jökulstígur: Meðalfjöldi gesta á dag.

	2010	2011	2013	2014	2015	2016	2017
Síðla vetrar		14	22		73		173
Vetrarlok		44	69	93	112	164	215
Vor		188	280	303	287	400	478
Háönn	369	327	439	429	433	558	620
Haust	137	161	247	279	326	413	420
Framan af vetri	17	17	44	54		195	215
Hávetur		6		24		73	91

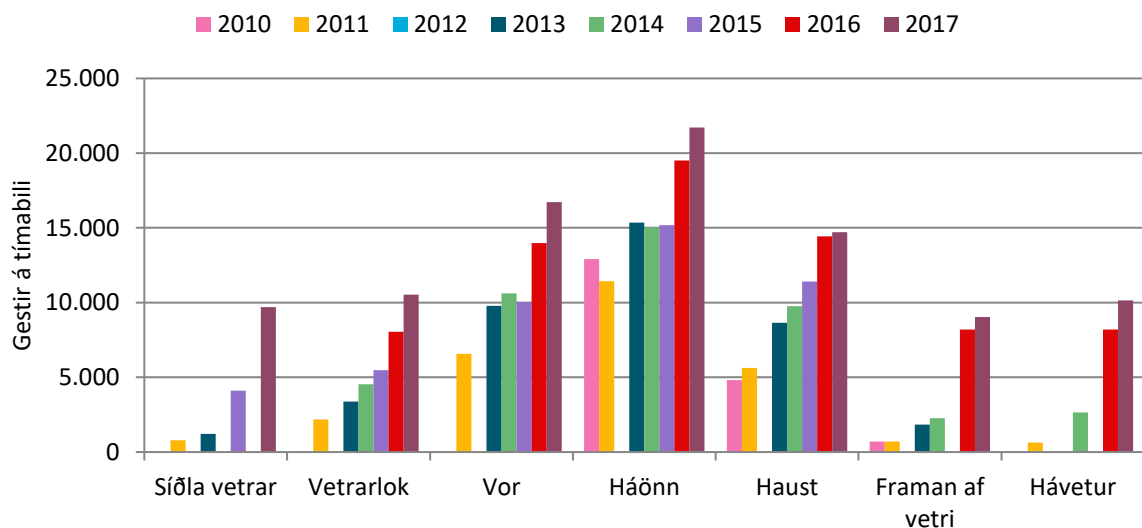

25. mynd. Jökulstígur: Gestir á tímabili.

Á 26. mynd er settur fram fjöldi gesta eftir mánuðum, sömu upplýsingar eru settar fram í 12. töflu, ásamt fjölda talningadaga. Aldrei hefur náðst að telja þannig að hægt sé að bera saman gögnin milli ára. Í 13. töflu er sett fram breyting milli mánaða og í 14. töflu er sett fram hlutfallsleg breyting milli mánaða.

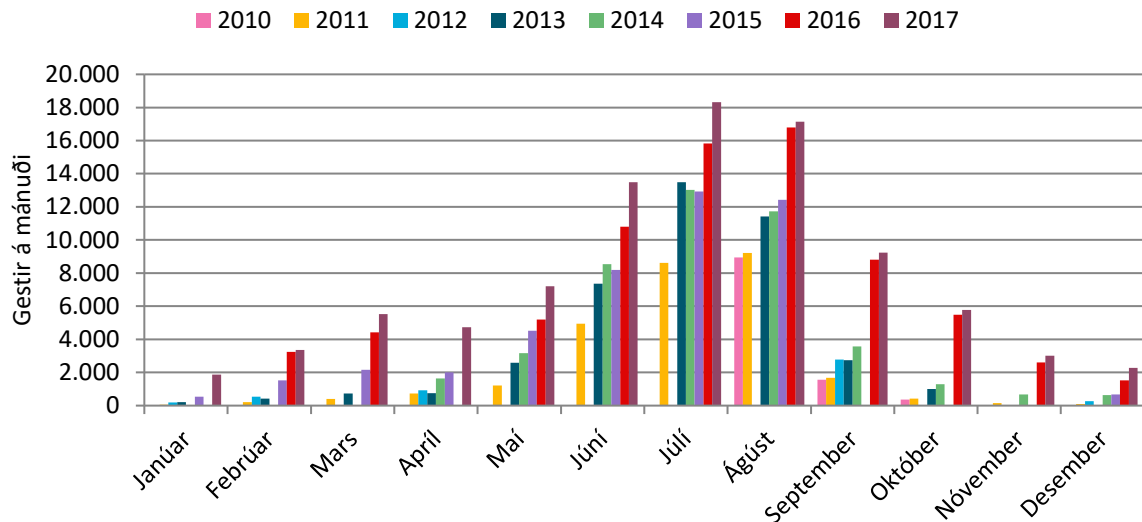

26. mynd. Jökulstígur: Gestir á mánuði.

12. tafla. Jökulstígur: Gestir á mánuði.

	2010	2011	2012	2013	2014	2015	2016	2017
Janúar		51	181	217		528		1.865
Febrúar		218	533	415		1.522	3.249	3.360
Mars		408		739		2.162	4.424	5.533
Apríl		729	925	749	1.634	2.006		4.735
Mai		1.205		2.587	3.158	4.515	5.201	7.213
Júní		4.939		7.362	8.534	8.187	10.807	13.487
Júlí		8.608		13.494	13.016	12.920	15.825	18.312
Ágúst	8.944	9.217		11.417	11.724	12.420	16.791	17.131
September	1.562	1.677	2.776	2.750	3.568		8.816	9.233
Október	369	431		999	1.294		5.478	5.772
Nóvember		148			679		2.609	3.011
Desember		99	270		629	665	1.514	2.268
Alls:		27.730						91.920
Breyting milli ára:								
Breyting (%):								
Taldir dagar:	166	365	185	312	278	316	334	365

13. tafla. Jökulstígur: Breyting milli ára í komu gesta.

	2011	2012	2013	2014	2015	2016	2017
Janúar		130	36				
Febrúar		315	-118			1.727	111
Mars						2.262	1.109
Apríl		196	-176	885	372		
Maí				571	1.357	686	2.012
Júní				1.172	-347	2.620	2.680
Júlí				-478	-96	2.905	2.487
Ágúst	273			307	696	4.371	340
September	115	1.099	-26	818			417
Október	62			295			294
Nóvember							402
Desember		171			36	849	754

14. tafla. Jökulstígur: Hlutfallsleg breyting milli ára í komu gesta.

	2011	2012	2013	2014	2015	2016	2017
Janúar		255%	20%				
Febrúar		144%	-22%			113%	3%
Mars						105%	25%
Apríl		27%	-19%	118%	23%		
Maí				22%	43%	15%	39%
Júní				16%	-4%	32%	25%
Júlí				-4%	-1%	22%	16%
Ágúst	3%			3%	6%	35%	2%
September	7%	66%	-1%	30%			5%
Október	17%			30%			5%
Nóvember							15%
Desember		173%			6%	128%	50%

Á 27. mynd er settur fram meðalfjöldi gesta á klukkustund á háönn og á 28. mynd er settur fram meðalfjöldi gesta eftir vikudögum á háönn. Á 29. mynd er settur fram meðalfjöldi gesta á klukkustund um hávetur og á 30. mynd er settur fram meðalfjöldi gesta eftir vikudögum á hávetur.

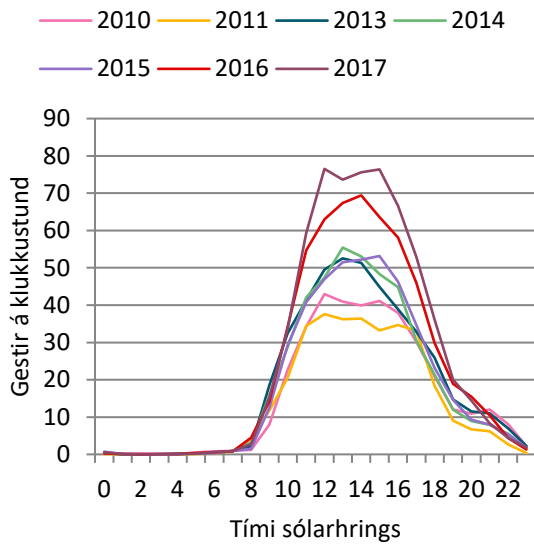

27. mynd. Jökulstígur: Gestir á klst. á háönn.

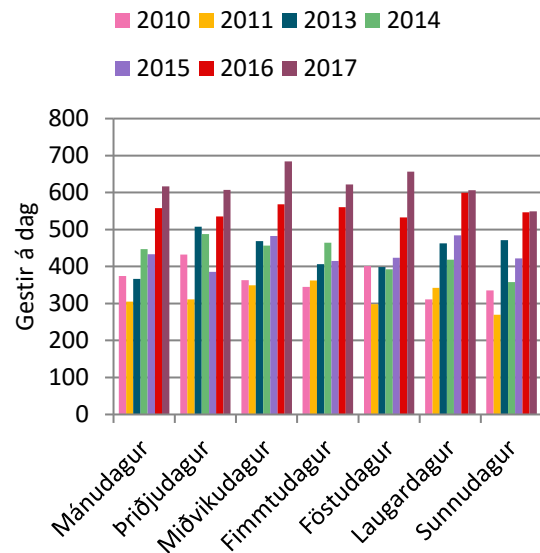

28. mynd. Jökulstígur: Gestir eftir vikudögum á háönn.

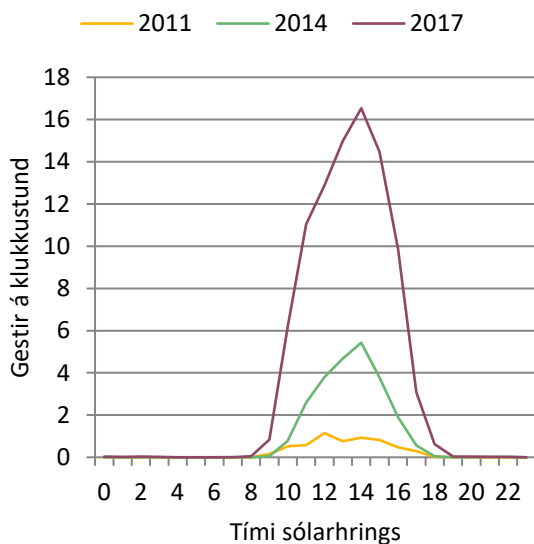

29. mynd. Jökulstígur: Gestir á klst. um hávetur.

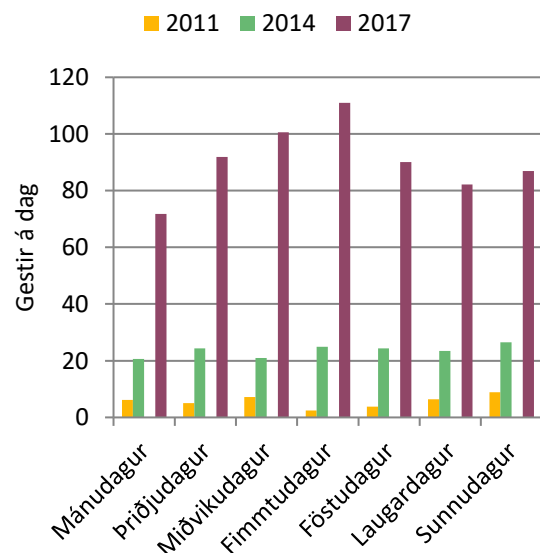

30. mynd. Jökulstígur: Gestir eftir vikudögum um hávetur.

3.4 Samanburður: Skaftafell heimreið við stíginn að Svartafossi

Í 15. töflu er bifreiðateljarinn á heimreiðinni að Skaftafelli (fjöldi gesta sem kom með bifreiðum) borinn saman við fólksteljarann á stígnum að Svartafossi árin 2009 til 2017. Einnig er borið saman hlutfallslega hve margir ganga að Svartafossi miðað við fjöldann sem kemur í Skaftafell.

15. tafla. Samanburður bifreiðateljara á heimreiðinni í Skaftafelli við fólksteljara á stígnum að Svartafossi.

2009				2010			
	Skaftafell	Svartifoss	Samanburður		Skaftafell	Svartifoss	Samanburður
Janúar				Janúar	883	88	10%
Febrúar				Febrúar	1.251	293	23%
Mars				Mars	3.130	675	22%
Apríl				Apríl	3.469	622	18%
Maí				Maí	12.916	2.061	16%
Júní	37.569			Júní	33.260	6.611	20%
Júlí	66.588	16.501	25%	Júlí	57.806	12.853	22%
Ágúst	58.010	14.132	24%	Ágúst	50.643	11.275	22%
September	13.852	2.748	20%	September	12.852	2.068	16%
Október	3.462	722	21%	Október	4.162	969	23%
Nóvember	1.572	187	12%	Nóvember	1.731	101	6%
Desember	1.054	92	9%	Desember	1.108	90	8%

2011				2012			
	Skaftafell	Svartifoss	Samanburður		Skaftafell	Svartifoss	Samanburður
Janúar	1.115	68	6%	Janúar	1.100	49	4%
Febrúar	1.758	208	12%	Febrúar	2.154	314	15%
Mars	3.191	430	13%	Mars	4.050	758	19%
Apríl	6.149	1.127	18%	Apríl	6.269	1.593	25%
Maí	11.215	1.647	15%	Maí	17.032	3.426	20%
Júní	32.835	6.486	20%	Júní	38.405	9.868	26%
Júlí	50.492	11.627	23%	Júlí	68.707	20.453	30%
Ágúst	55.037	12.666	23%	Ágúst	64.523	18.622	29%
September	14.349	2.297	16%	September	21.295	5.157	24%
Október	4.466	889	20%	Október	6.767	2.144	32%
Nóvember	1.779	193	11%	Nóvember	2.340	555	24%
Desember	1.125	78	7%	Desember	1.697	172	10%

2013			
	Skaftafell	Svartifoss	Samanburður
Janúar	1.815	180	10%
Febrúar	3.980	753	19%
Mars	7.288	2.534	35%
Apríl	6.771	2.143	32%
Maí	19.633	4.784	24%
Júní	45.612	11.481	25%
Júlí	73.545	21.271	29%
Ágúst	68.493	18.446	27%
September	25.314	5.496	22%
Október	8.364	2.228	27%
Nóvember	4.273	714	17%
Desember	2.890	195	7%

2014			
	Skaftafell	Svartifoss	Samanburður
Janúar	3.083	262	8%
Febrúar	5.717	706	12%
Mars	9.272	2.098	23%
Apríl	12.209	3.333	27%
Maí	24.628	5.982	24%
Júní	54.859	12.415	23%
Júlí	79.208	19.409	25%
Ágúst	78.761	21.839	28%
September	34.407	7.441	22%
Október	10.737	2.962	28%
Nóvember	4.834	1.179	24%
Desember	2.855	308	11%

2015			
	Skaftafell	Svartifoss	Samanburður
Janúar	4.630	236	5%
Febrúar	8.111	361	4%
Mars	14.234	1.588	11%
Apríl	15.942	3.589	23%
Maí	38.534	10.187	26%
Júní	68.525		
Júlí	91.084	23.561	26%
Ágúst	94.714	20.785	22%
September	53.361	11.011	21%
Október	23.621	3.827	16%
Nóvember	12.280	1.966	16%
Desember	8.021	444	6%

2016			
	Skaftafell	Svartifoss	Samanburður
Janúar	9.075	588	6%
Febrúar	16.407	1.588	10%
Mars	29.094	5.291	18%
Apríl	26.411	6.502	25%
Maí	57.367	14.763	26%
Júní	87.211	18.671	21%
Júlí	113.372	25.436	22%
Ágúst	118.110	28.313	24%
September	78.747	16.168	21%
Október	42.746	6.033	14%
Nóvember	24.142	3.330	14%
Desember	17.797	1.341	8%

2017			
	Skaftafell	Svartifoss	Samanburður
Janúar	19.769	1.465	7%
Febrúar	26.750	3.458	13%
Mars	42.503	8.192	19%
Apríl	46.580		
Maí	61.790		
Júní	95.743		
Júlí	122.944		
Ágúst	126.631		
September	77.504		
Október	60.693	7.188	12%
Nóvember	31.156	2.623	8%
Desember	23.663	789	3%

3.5 Samanburður: Skaftafell heimreið við jókulstíginn að Skaftafellsjökli

Í 16. töflu er bifreiðateljarinn á heimreiðinni að Skaftafelli (fjöldi gesta sem kom með bifreiðum) borinn saman við fólksteljarann á jókulstígnum að Skaftafellsjökli árin 2010 til 2017. Einnig er borið saman hlutfallslega hve margir ganga að Skaftafellsjökli miðað við fjöldann sem kemur í Skaftafell.

16. tafla. Samanburður bifreiðateljara á heimreiðinni í Skaftafelli við fólksteljara á jókulstígnum að Skaftafellsjökli.

2010				2011			
	Skaftafell	Jökulstígur	Samanburður		Skaftafell	Jökulstígur	Samanburður
Janúar	883			Janúar	1.115	51	5%
Febrúar	1.251			Febrúar	1.758	218	12%
Mars	3.130			Mars	3.191	408	13%
Apríl	3.469			Apríl	6.149	729	12%
Maí	12.916			Maí	11.215	1.205	11%
Júní	33.260			Júní	32.835	4.939	15%
Júlí	57.806			Júlí	50.492	8.608	17%
Ágúst	50.643	8.944	18%	Ágúst	55.037	9.217	17%
September	12.852	1.562	12%	September	14.349	1.677	12%
Október	4.162	369	9%	Október	4.466	431	10%
Nóvember	1.731			Nóvember	1.779	148	8%
Desember	1.108			Desember	1.125	99	9%

2012				2013			
	Skaftafell	Jökulstígur	Samanburður		Skaftafell	Jökulstígur	Samanburður
Janúar	1.100	181	16%	Janúar	1.815	217	12%
Febrúar	2.154	533	25%	Febrúar	3.980	415	10%
Mars	4.050			Mars	7.288	739	10%
Apríl	6.269	925	15%	Apríl	6.771	749	11%
Maí	17.032			Maí	19.633	2.587	13%
Júní	38.405			Júní	45.612	7.362	16%
Júlí	68.707			Júlí	73.545	13.494	18%
Ágúst	64.523			Ágúst	68.493	11.417	17%
September	21.295	2.776	13%	September	25.314	2.750	11%
Október	6.767			Október	8.364	999	12%
Nóvember	2.340			Nóvember	4.273		
Desember	1.697	270	16%	Desember	2.890		

2014			
	Skaftafell	Jökulstígur	Samanburður
Janúar	3.083		
Febrúar	5.717		
Mars	9.272		
Apríl	12.209	1.634	13%
Maí	24.628	3.158	13%
Júní	54.859	8.534	16%
Júlí	79.208	13.016	16%
Ágúst	78.761	11.724	15%
September	34.407	3.568	10%
Október	10.737	1.294	12%
Nóvember	4.834	679	14%
Desember	2.855	629	22%

2015			
	Skaftafell	Jökulstígur	Samanburður
Janúar	4.630	528	11%
Febrúar	8.111	1.522	19%
Mars	14.234	2.162	15%
Apríl	15.942	2.006	13%
Maí	38.534	4.515	12%
Júní	68.525	8.187	12%
Júlí	91.084	12.920	14%
Ágúst	94.714	12.420	13%
September	53.361		
Október	23.621		
Nóvember	12.280		
Desember	8.021	665	8%

2016			
	Skaftafell	Jökulstígur	Samanburður
Janúar	9.075		
Febrúar	16.407	3.249	20%
Mars	29.094	4.424	15%
Apríl	26.411		
Maí	57.367	5.201	9%
Júní	87.211	10.807	12%
Júlí	113.372	15.825	14%
Ágúst	118.110	16.791	14%
September	78.747	8.816	11%
Október	42.746	5.478	13%
Nóvember	24.142	2.609	11%
Desember	17.797	1.514	9%

2017			
	Skaftafell	Jökulstígur	Samanburður
Janúar	19.769	1.865	9%
Febrúar	26.750	3.360	13%
Mars	42.503	5.533	13%
Apríl	46.580	4.735	10%
Maí	61.790	7.213	12%
Júní	95.743	13.487	14%
Júlí	122.944	18.312	15%
Ágúst	126.631	17.131	14%
September	77.504	9.233	12%
Október	60.693	5.772	10%
Nóvember	31.156	3.011	10%
Desember	23.663	2.268	10%

3.6 Svínafellsjökull

Byrjað var að telja við Svínafellsjökul árið 2014. Gert er ráð fyrir að meðalfjöldi í bifreið sé 3,5. Í 17. töflu er settur fram meðalfjöldi bifreiða á dag eftir tímabilum og í 18. töflu er settur fram meðalfjöldi gesta á dag eftir tímabilum. Á 31. mynd er settur fram fjöldi bifreiða eftir tímabilum og á 32. mynd er settur fram fjöldi gesta eftir tímabilum. Tímabilin skiptast á eftirfarandi hátt:

- Síðla vetrar: 8. til 15. vika
- Vetrarlok: 16. til 22. vika
- Vor: 23. til 27. vika
- Háönn: 28. til 32. vika
- Haust: 33. til 37. vika
- Framan af vetri: 38. til 43. vika
- Hávetur: 44. til 7. viku næsta árs

17. tafla. Svínafellsjökull: Meðalfjöldi bifreiða á dag.

	2014	2015	2016	2017
Síðla vetrar		45	102	165
Vetrarlok		66	123	171
Vor		120	161	187
Háönn		147	201	234
Haust		140	232	248
Framan af vetri		69	139	171
Hávetur	15	26	66	49

18. tafla. Svínafellsjökull: Meðalfjöldi gesta á dag.

	2014	2015	2016	2017
Síðla vetrar		157	356	578
Vetrarlok		230	431	597
Vor		420	564	653
Háönn		513	702	818
Haust		490	812	868
Framan af vetri		240	487	597
Hávetur	53	91	232	173

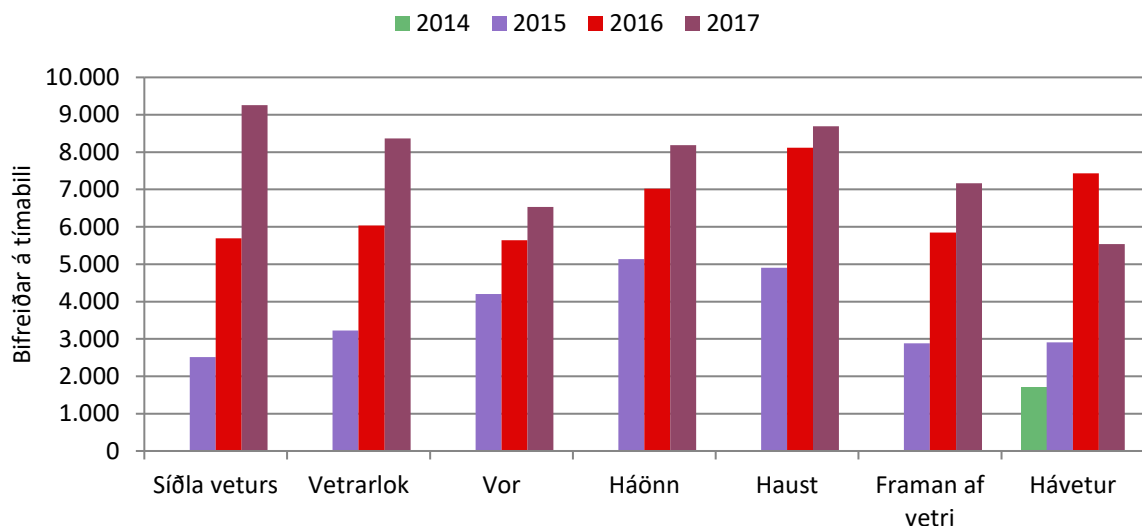

31. mynd. Svínafellsjökull: Bifreiðar á tímabili.

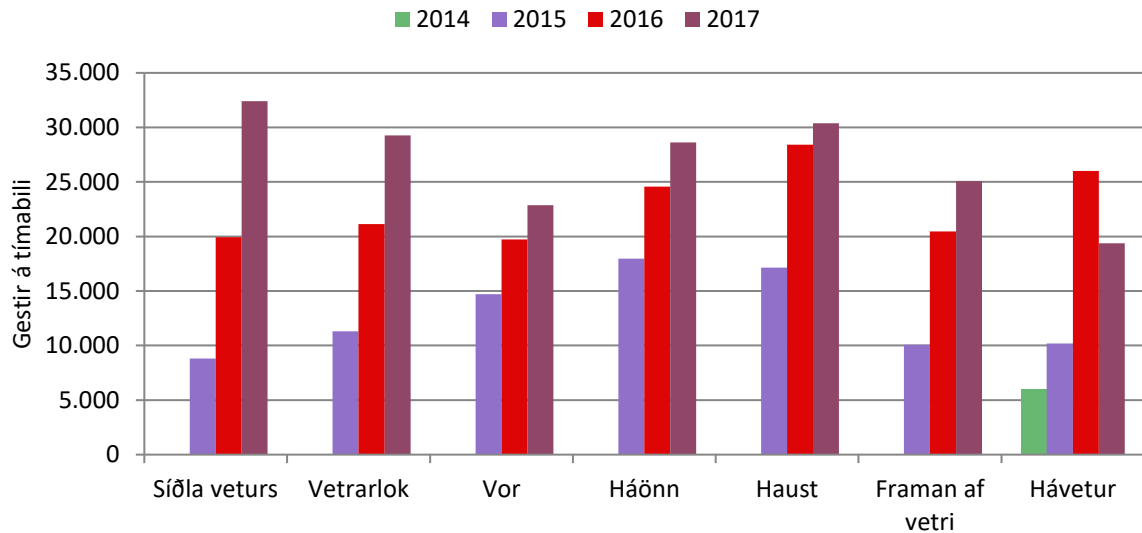

32. mynd. Svínafellsjökull: Gestir á tímabili.

Á 33. mynd er settur fram fjöldi bifreiða eftir mánuðum og á 34. mynd er settur fram fjöldi gesta eftir mánuðum. Í 19. töflu eru settar fram sömu upplýsingar og settar voru fram myndrænt á 34. mynd, ásamt breytingu milli ára, hlutfallslegri breytingu og fjölda talningadaga. Í 20. töflu er sett fram breyting milli mánaða og í 21. töflu er sett fram hlutfallsleg breyting milli mánaða.

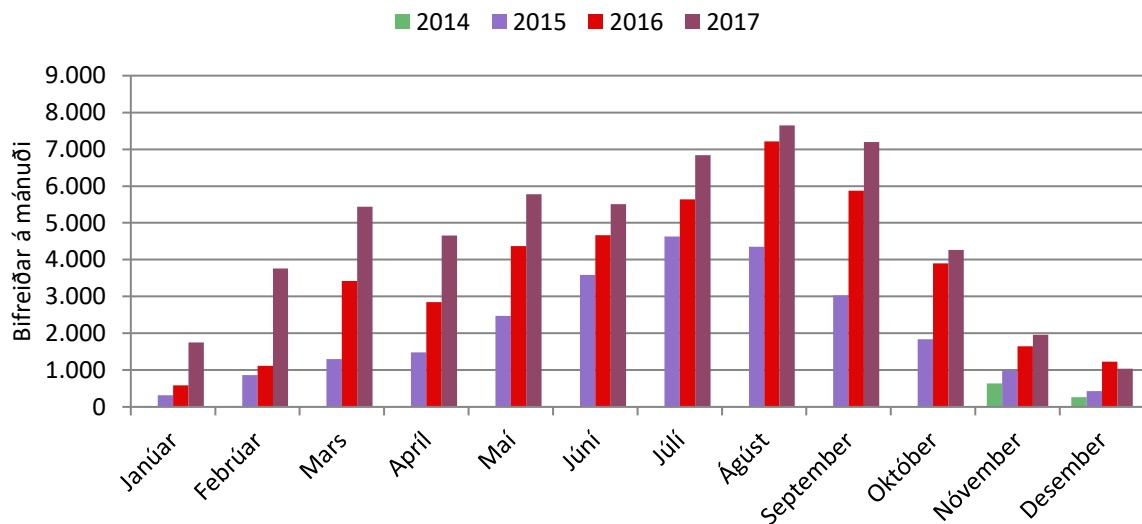

33. mynd. Svínafellsjökull. Bifreiðar á mánuði.

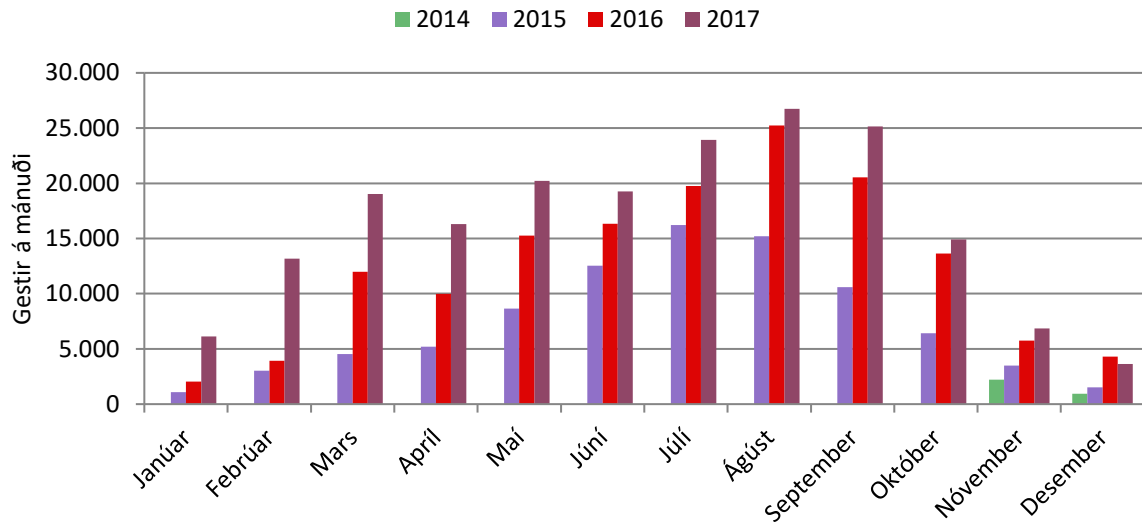

34. mynd. Svínafellsjökull: Gestir á mánuði.

19. tafla. Svínafellsjökull: Gestir á mánuði.

	2014	2015	2016	2017
Janúar		1.092	2.047	6.126
Febrúar		3.026	3.915	13.168
Mars		4.537	11.975	19.031
Apríl		5.195	9.970	16.292
Maí		8.659	15.271	20.221
Júní		12.538	16.324	19.273
Júlí		16.208	19.741	23.926
Ágúst		15.211	25.241	26.752
September		10.586	20.550	25.160
Október		6.416	13.640	14.928
Nóvember	2.221	3.488	5.748	6.860
Desember	938	1.515	4.296	3.621
Alls:		88.471	148.717	195.358
Breyting milli ára:			60.246	46.641
Breyting (%):			68,1%	31,4%
Taldir dagar:	78	365	366	365

20. tafla. Svínafellsjökull: Breyting milli ára í komu gesta.

	2015	2016	2017
Janúar		955	4.079
Febrúar		889	9.253
Mars		7.438	7.056
Apríl		4.775	6.322
Mái		6.612	4.950
Júní		3.785	2.949
Júlí		3.533	4.184
Ágúst		10.030	1.511
September		9.963	4.611
Október		7.224	1.287
Nóvember	1.266	2.260	1.112
Desember	577	2.781	-675

21. tafla. Svínafellsjökull: Hlutfallsleg breyting milli ára í komu gesta.

	2015	2016	2017
Janúar		88%	199%
Febrúar		29%	236%
Mars		164%	59%
Apríl		92%	63%
Mái		76%	32%
Júní		30%	18%
Júlí		22%	21%
Ágúst		66%	6%
September		94%	22%
Október		113%	9%
Nóvember	57%	65%	19%
Desember	62%	184%	-16%

Á 35. mynd er settur fram meðalfjöldi bifreiða á klukkustund á háönn og á 36. mynd er settur fram meðalfjöldi gesta á klukkustund á háönn. Á 37. mynd er settur fram meðalfjöldi bifreiða eftir vikudögum á háönn og á 38. mynd er settur fram meðalfjöldi gesta eftir vikudögum á háönn.

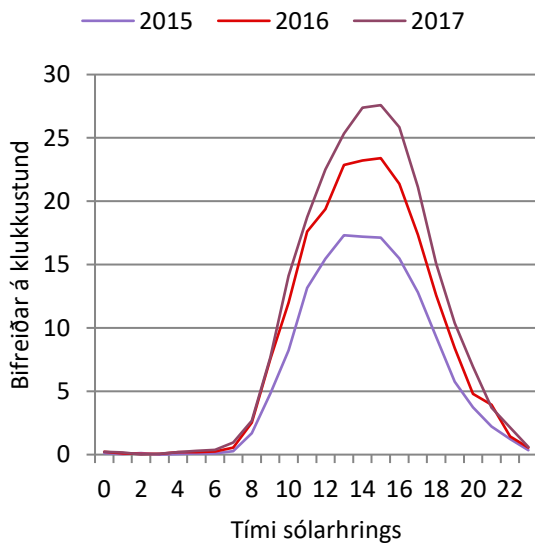

35. mynd. Svínafellsjökull: Bifreiðar á klst. á háönn.

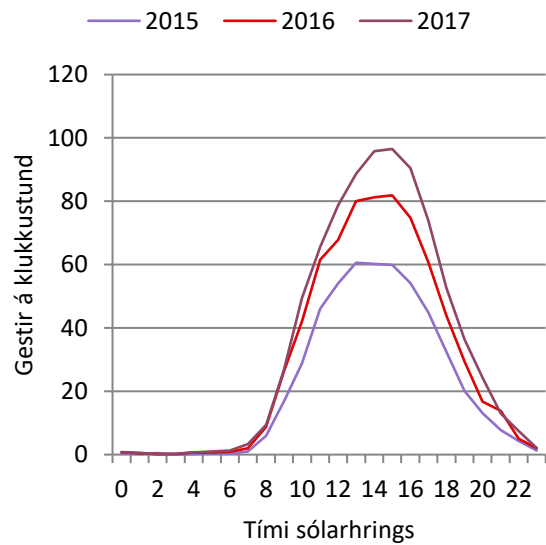

36. mynd: Svínafellsjökull: Gestir á klst. á háönn.

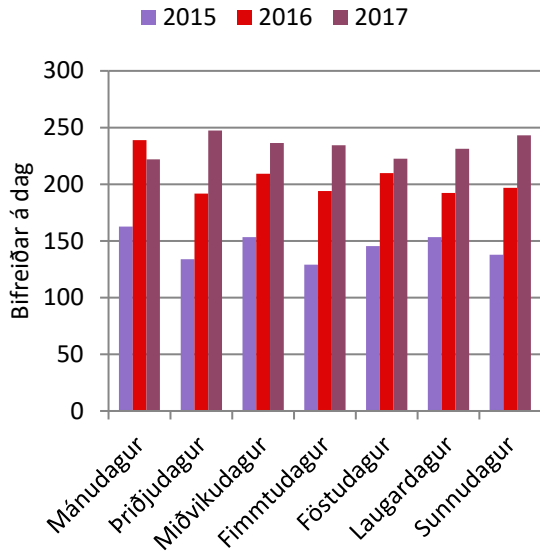

37. mynd. Svínafellsjökull: Bifreiðar eftir vikudögum á háönn.

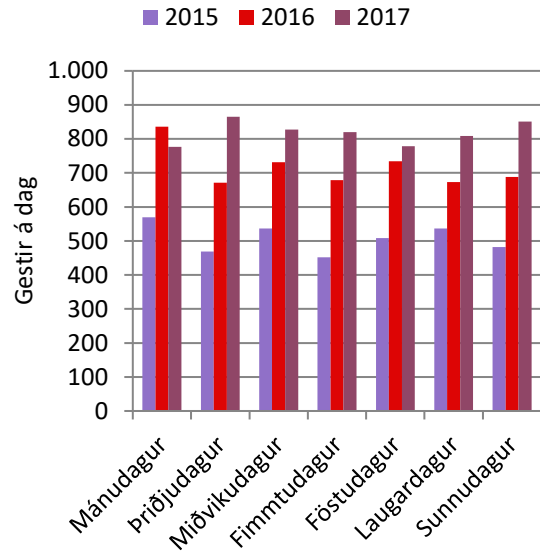

38. mynd. Svínafellsjökull: Gestir eftir vikudögum á háönn.

Á 39. mynd er settur fram meðalfjöldi bifreiða á klukkustund um hávetur og á 40. mynd er settur fram meðalfjöldi gesta á klukkustund um hávetur. Á 41. mynd er settur fram meðalfjöldi bifreiða eftir vikudögum um hávetur og á 42. mynd er settur fram meðalfjöldi gesta eftir vikudögum um hávetur.

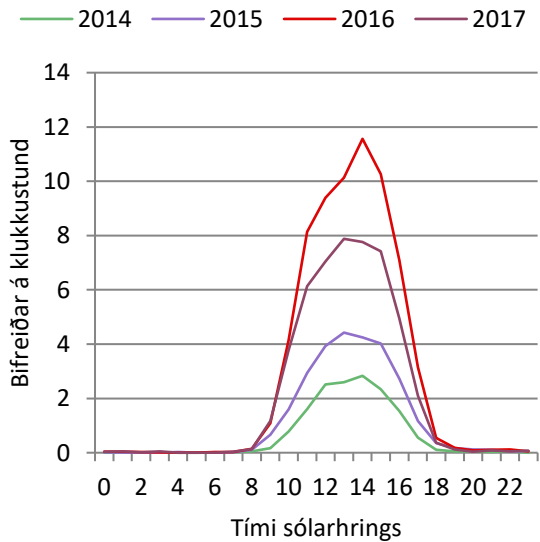

39. mynd. Svínafellsjökull: Bifreiðar á klst. um hávetur.

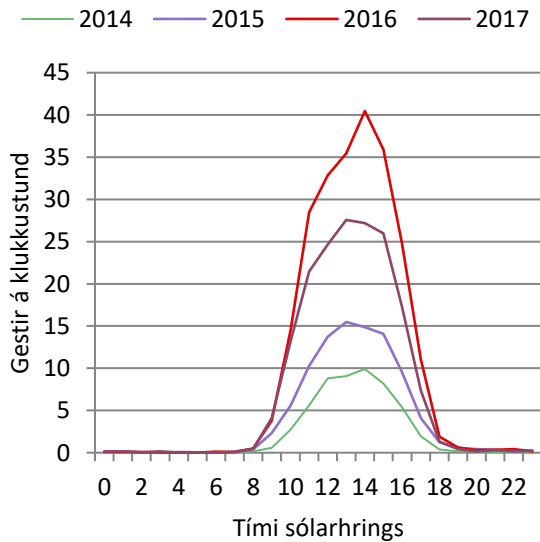

40. mynd. Svínafellsjökull: Gestir á klst. um hávetur.

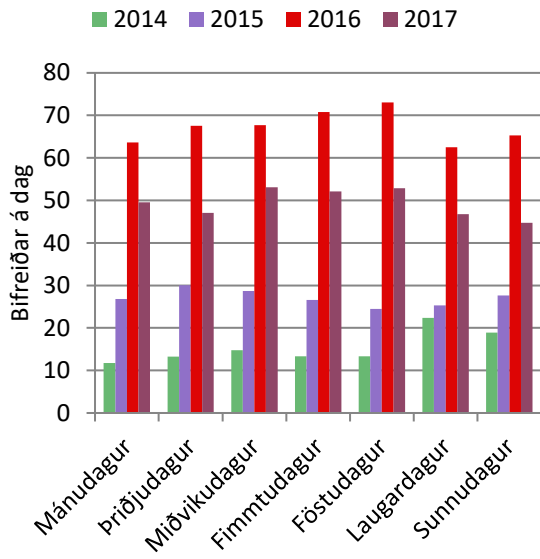

41. mynd. Svínafellsjökull: Bifreiðar eftir vikudögum um hávetur.

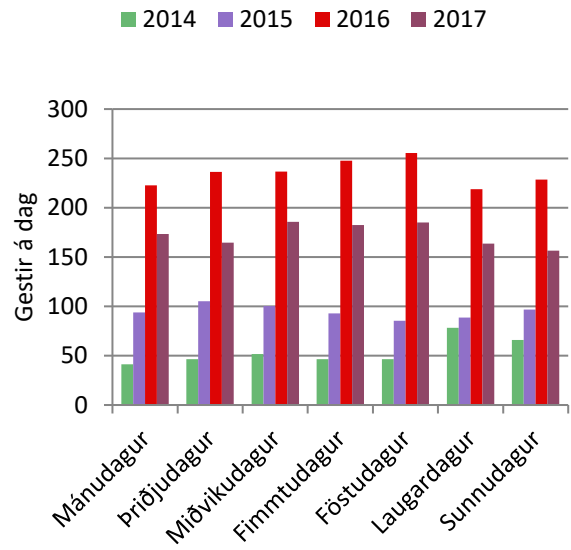

42. mynd. Svínafellsjökull: Gestir eftir vikudögum um hávetur.

3.7 Fjallsárlón

Byrjað var að telja við Fjallsárlón árið 2014. Í lok árs 2015 byrjuðu framkvæmdir við aðkomuvegin að Fjallsárlóni. Framkvæmdirnar stóðu fram á mitt ár 2016. Teljarinn var tekinn niður vegna framkvæmdanna. Í ágúst 2016 var teljarinn settur upp aftur. Gert er ráð fyrir að meðalfjöldi í bifreið sé 3,5. Í 22. töflu er settur fram meðalfjöldi bifreiða á dag eftir tímabilum og í 23. töflu er settur fram meðalfjöldi gesta á dag eftir tímabilum. Á 43. mynd er settur fram fjöldi bifreiða eftir tímabilum og á 44. mynd er settur fram fjöldi gesta eftir tímabilum.

Tímabilin skiptast á eftirfarandi hátt:

- Síðla vetrar: 8. til 15. vika
- Vetrarlok: 16. til 22. vika
- Vor: 23. til 27. vika
- Háönn: 28. til 32. vika
- Haust: 33. til 37. vika
- Framan af vetri: 38. til 43. vika
- Hávetur: 44. til 7. viku næsta árs

22. tafla. Fjallsárlón: Meðalfjöldi bifreiða á dag.

	2014	2015	2016	2017
Síðla vetrar		26		100
Vetrarlok		81		190
Vor		253		426
Háönn		359		520
Haust		344	385	455
Framan af vetri	49	100	162	234
Hávetur	10		54	54

23. tafla. Fjallsárlón: Meðalfjöldi gesta á dag.

	2014	2015	2016	2017
Síðla vetrar		90		351
Vetrarlok		282		665
Vor		886		1.490
Háönn		1.256		1.818
Haust		1.203	1.347	1.591
Framan af vetri	172	350	566	818
Hávetur	35		190	189

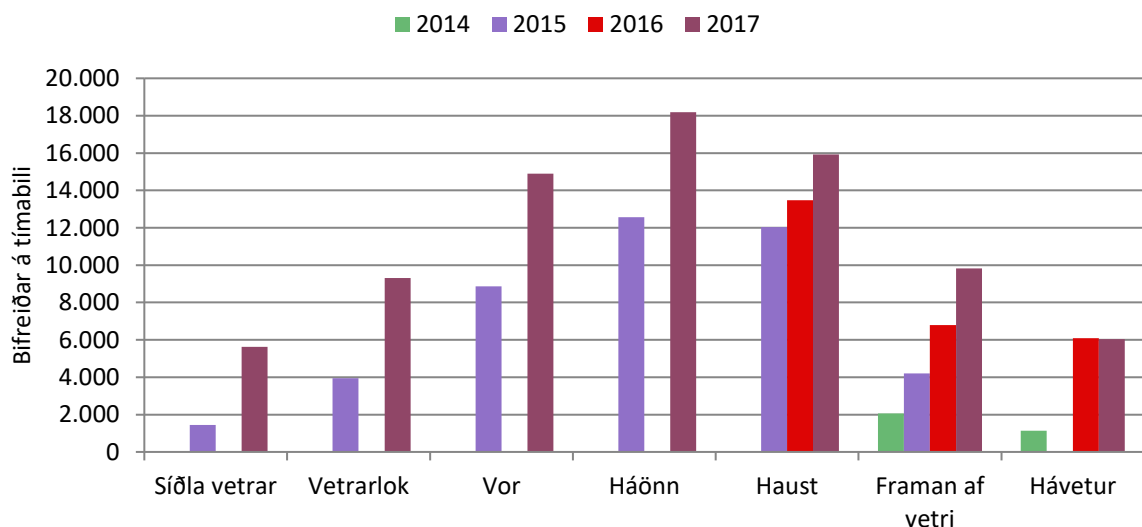

43. mynd. Fjallsárlón: Bifreiðar á tímabili.

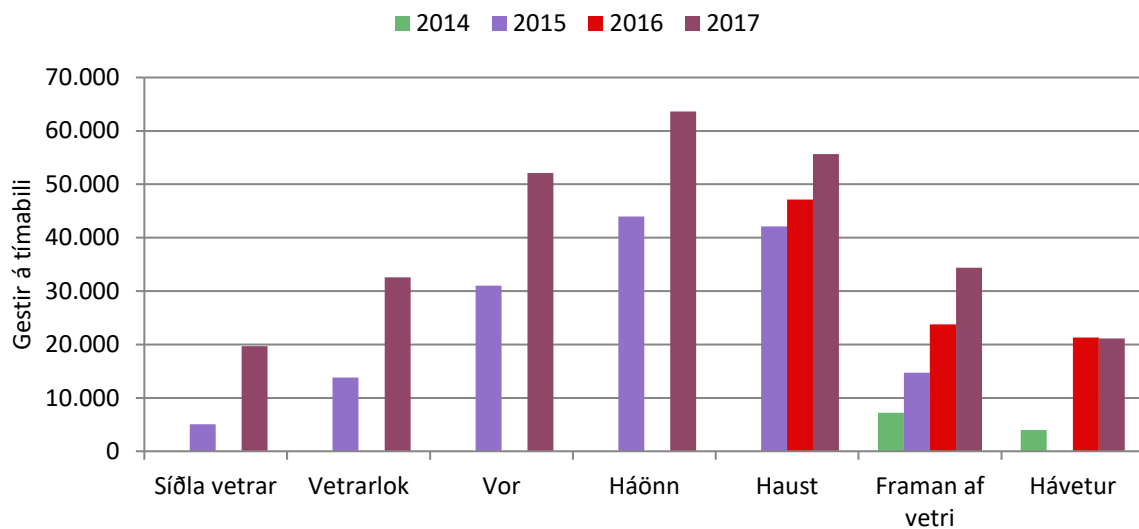

44. mynd. Fjallsárlón: Gestir á tímabili.

Á 45. mynd er settur fram fjöldi bifreiða eftir mánuðum og á 46. mynd er settur fram fjöldi gesta eftir mánuðum. Í 24. töflu eru settar fram sömu upplýsingar og settar voru fram myndrænt á 46. mynd, ásamt fjölda talningadaga. Aldrei hefur náðst að telja þannig að hægt sé að bera saman gögnin milli ára. Í 25. töflu er sett fram breyting milli mánaða í komu gesta og í 26. töflu er sett fram hlutfallsleg breyting milli mánaða í komu gesta.

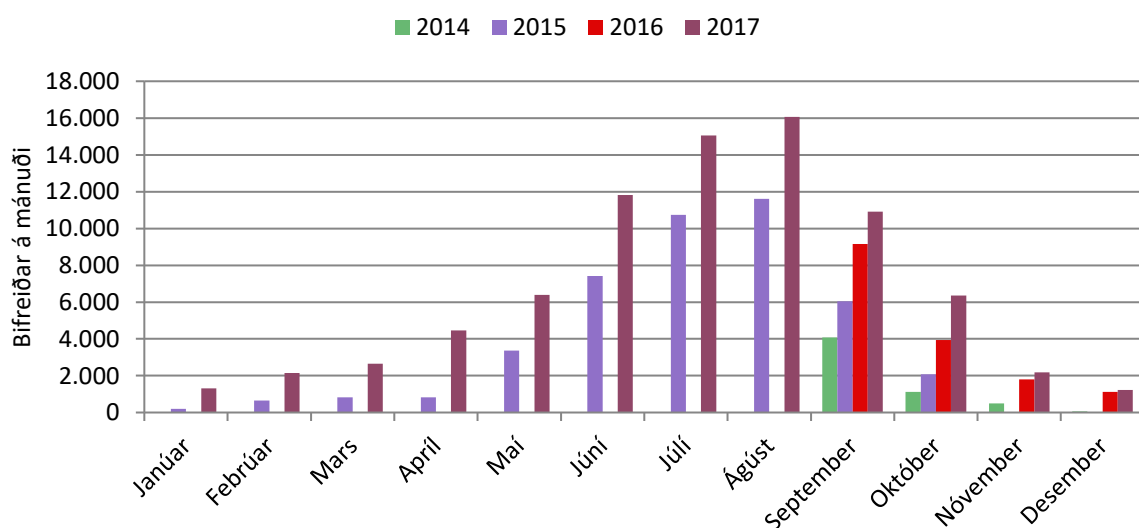

45. mynd. Fjallsárlón. Bifreiðar á mánuði.

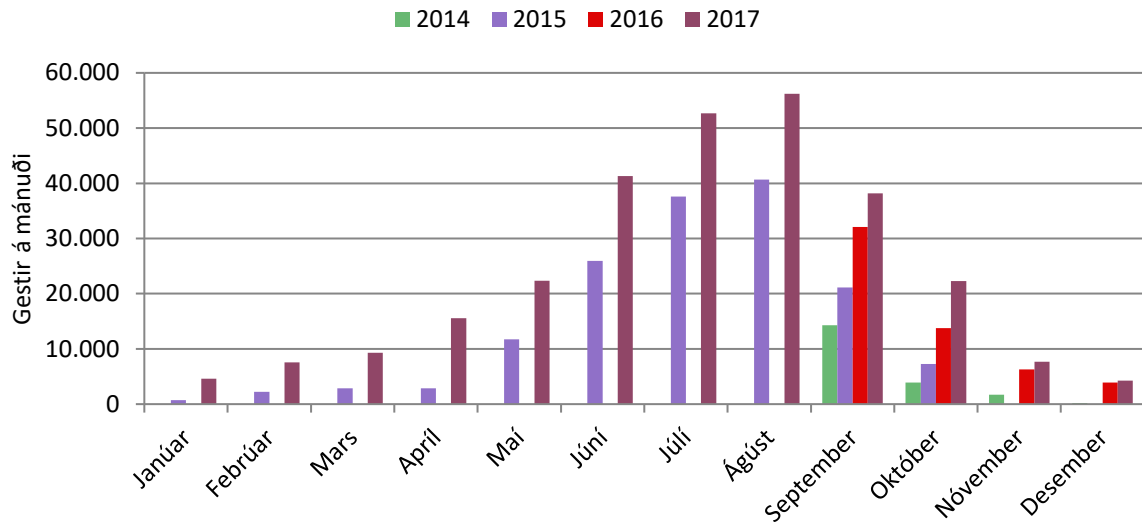

46. mynd. Fjallsárlón: Gestir á mánuði.

24. tafla. Fjallsárlón: Gestir á mánuði.

	2014	2015	2016	2017
Janúar		707		4.597
Febrúar		2.253		7.536
Mars		2.890		9.288
Apríl		2.872		15.585
Maí		11.748		22.365
Júní		25.948		41.334
Júlí		37.580		52.658
Ágúst		40.648		56.223
September	14.263	21.123	32.066	38.164
Október	3.908	7.266	13.791	22.264
Nóvember	1.732		6.273	7.661
Desember	210		3.929	4.261
Alls:				281.936
Breyting milli ára:				
Breyting (%):				
Taldir dagar:	127	307	139	365

25. tafla. Fjallsárlón: Breyting milli ára í komu gesta.

	2015	2016	2017
Janúar			
Febrúar			
Mars			
Apríl			
Mái			
Júní			
Júlí			
Ágúst			
September	6.860	10.943	6.098
Október	3.358	6.525	8.473
Nóvember			1.389
Desember			332

26. tafla. Fjallsárlón: Hlutfallsleg breyting milli ára í komu gesta.

	2015	2016	2017
Janúar			
Febrúar			
Mars			
Apríl			
Mái			
Júní			
Júlí			
Ágúst			
September	48%	52%	19%
Október	86%	90%	61%
Nóvember			22%
Desember			8%

Á 47. mynd er settur fram meðalfjöldi bifreiða á klukkustund á háönn og á 48. mynd er settur fram meðalfjöldi gesta á klukkustund á háönn. Á 49. mynd er settur fram meðalfjöldi bifreiða eftir vikudögum á háönn og á 50. mynd er settur fram meðalfjöldi gesta eftir vikudögum á háönn.

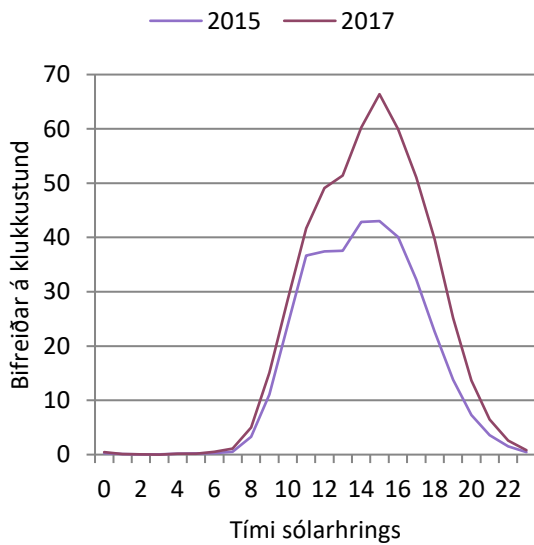

47. mynd. Fjallsárlón: Bifreiðar á klst. á háönn.

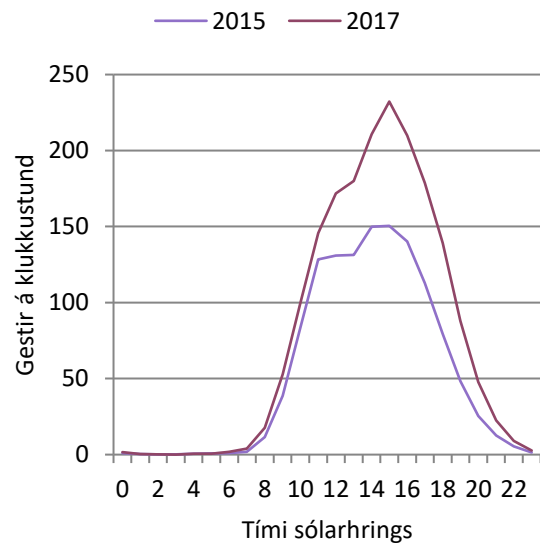

48. mynd. Fjallsárlón: Gestir á klst. á háönn.

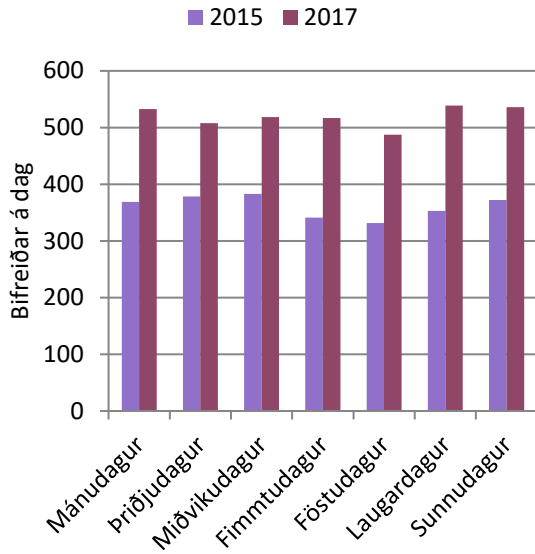

49. mynd. Fjallsárlón: Bifreiðar eftir vikudögum á háönn.

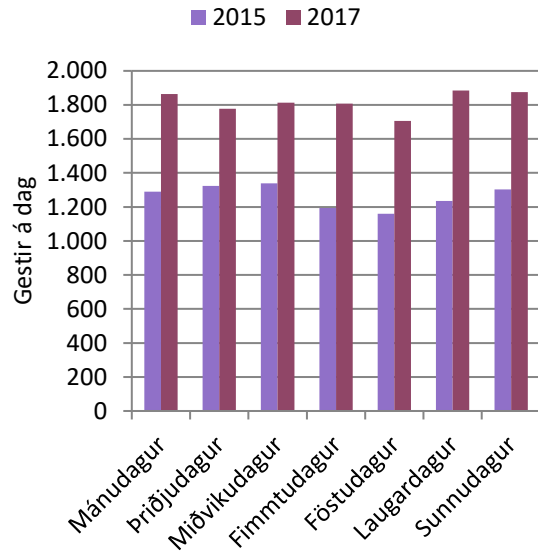

50. mynd. Fjallsárlón: Gestir eftir vikudögum á háönn.

Á 51. mynd er settur fram meðalfjöldi bifreiða á klukkustund um hávetur og á 52. mynd er settur fram meðalfjöldi gesta á klukkustund um hávetur. Á 53. mynd er settur fram meðalfjöldi bifreiða eftir vikudögum um hávetur og á 54. mynd er settur fram meðalfjöldi gesta eftir vikudögum um hávetur.

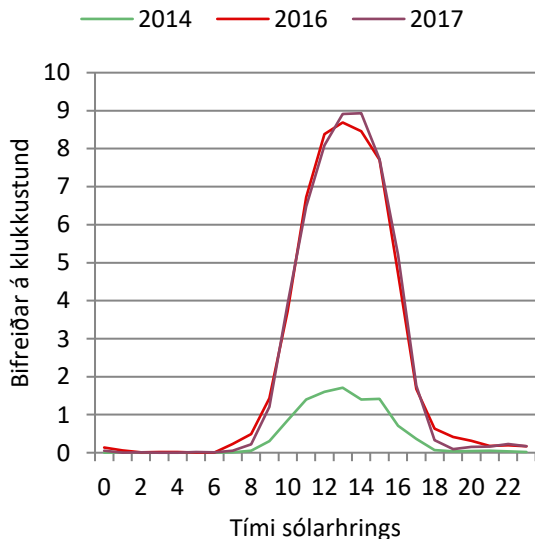

51. mynd. Fjallsárlón: Bifreiðar á klst. um hávetur.

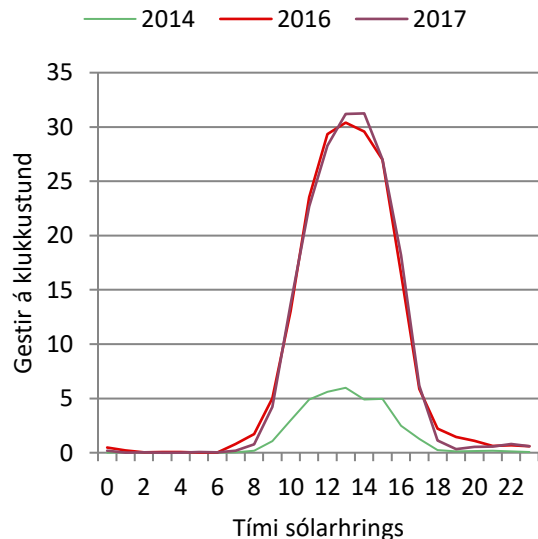

52. mynd. Fjallsárlón: Gestir á klst. um hávetur.

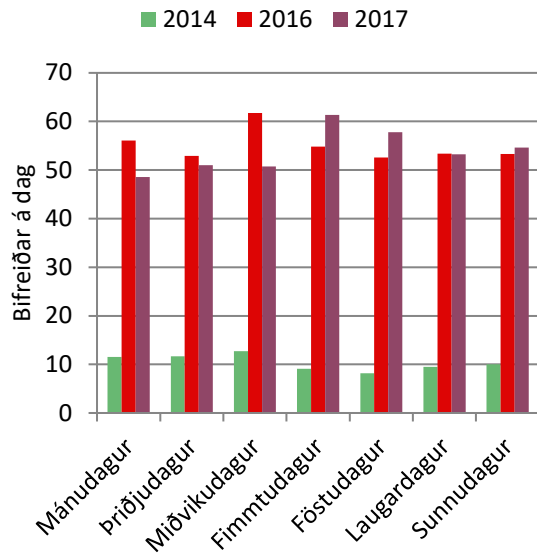

53. mynd. Fjallsárlón: Bifreiðar eftir vikudögum um hávetur.

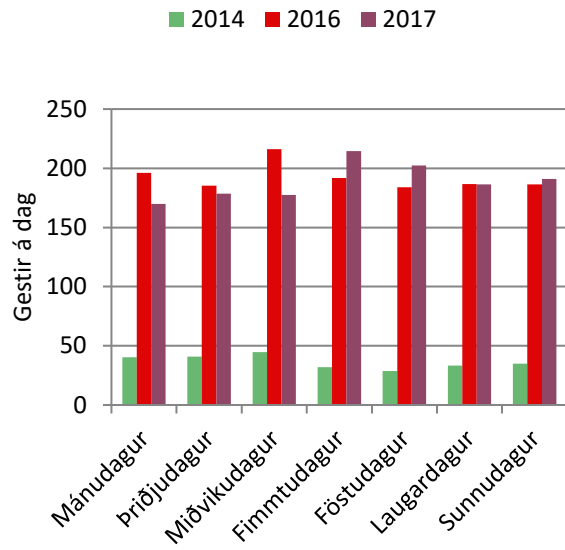

54. mynd. Fjallsárlón: Gestir eftir vikudögum um hávetur.

3.8 Jökulsárlón

Byrjað var að telja árið 2012 við Jökulsárlón. Teljarinn er staðsettur á aðkomuveginum austan ár. Þeim megin sem veitingasalan er. Meðalfjöldi í bifreið er mismunandi eftir tímabilum en er að meðaltali yfir árið 3,0. Teljarinn bilaði í upphafi árs 2017 og eru gögnin frá 13. janúar til 18. apríl nálgueð frá Skaftafelli. Í 27. töflu er settur fram meðalfjöldi bifreiða á dag eftir tímabilum og í 28. töflu er settur fram meðalfjöldi gesta á dag eftir tímabilum. Á 55. mynd er settur fram fjöldi bifreiða eftir tímabilum og á 56. mynd er settur fram fjöldi gesta eftir tímabilum. Tímabilin skiptast á eftirfarandi hátt:

- Síðla vetrar: 8. til 15. vika
- Vetrarlok: 16. til 22. vika
- Vor: 23. til 27. vika
- Háönn: 28. til 32. vika
- Haust: 33. til 37. vika
- Framan af vetri: 38. til 43. vika
- Hávetur: 44. til 7. viku næsta árs

27. tafla. Jökulsárlón: Meðalfjöldi bifreiða á dag.

	2012	2013	2014	2015	2016	2017
Síðla vetrar			122	217	351	552
Vetrarlok	122		215	319	516	575
Vor	372		600	707	927	1.048
Háönn	606		879	936	1.169	1.218
Haust	385		664	817	1.008	1.111
Framan af vetri	99		235	387	562	676
Hávetur	32	55	103	189	369	428

28. tafla. Jökulsárlón: Meðalfjöldi gesta á dag.

	2012	2013	2014	2015	2016	2017
Síðla vetrar			365	648	1.051	1.649
Vetrarlok	370		653	971	1.571	1.749
Vor	1.151		1.858	2.189	2.869	3.243
Háönn	1.908		2.767	2.947	3.680	3.836
Haust	1.185		2.043	2.516	3.104	3.419
Framan af vetri	299		708	1.165	1.691	2.034
Hávetur	97	166	310	566	1.105	1.284

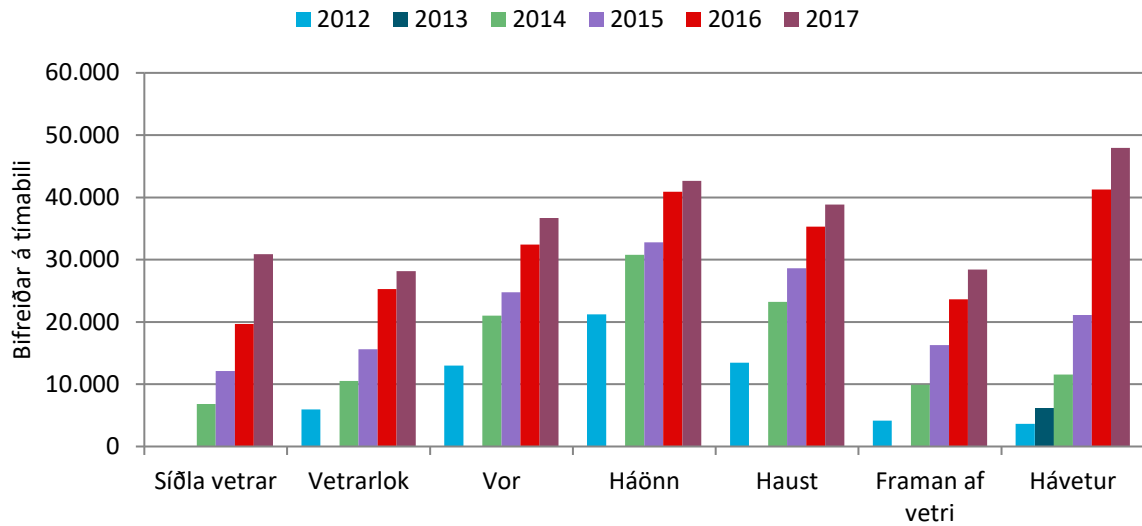

55. mynd. Jökulsárlón: Bifreiðar á tímabili.

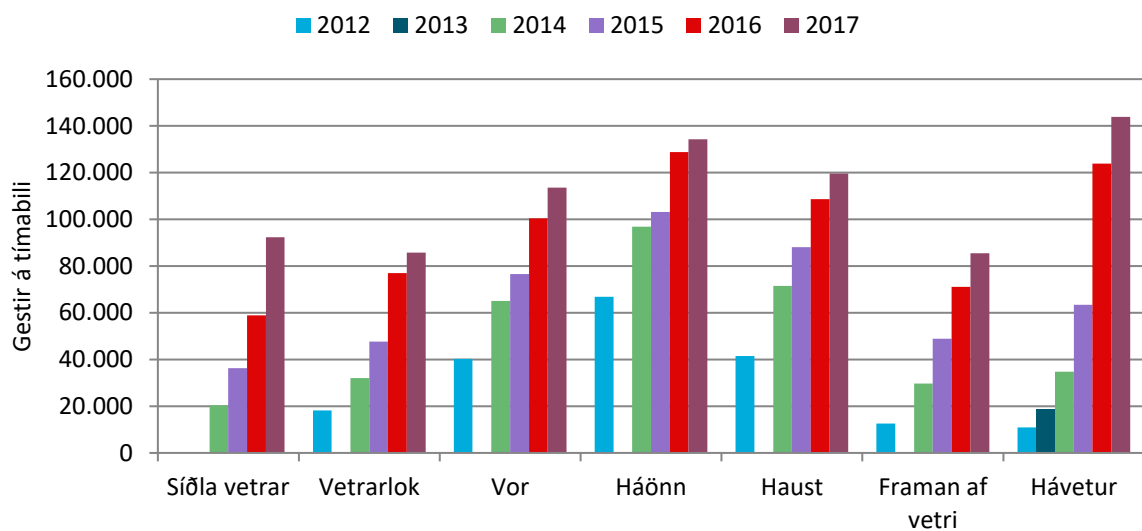

56. mynd. Jökulsárlón: Gestir á tímabili.

Á 57. mynd er settur fram fjöldi bifreiða eftir mánuðum og á 58. mynd er settur fram fjöldi gesta eftir mánuðum. Í 29. töflu eru settar fram sömu upplýsingar og settar voru fram myndrænt á 58. mynd, ásamt breytingu milli ára, hlutfallslegri breytingu og fjölda talningadaga. Í 30. töflu er sett fram breyting milli mánaða og í 31. töflu er sett fram hlutfallsleg breyting milli mánaða.

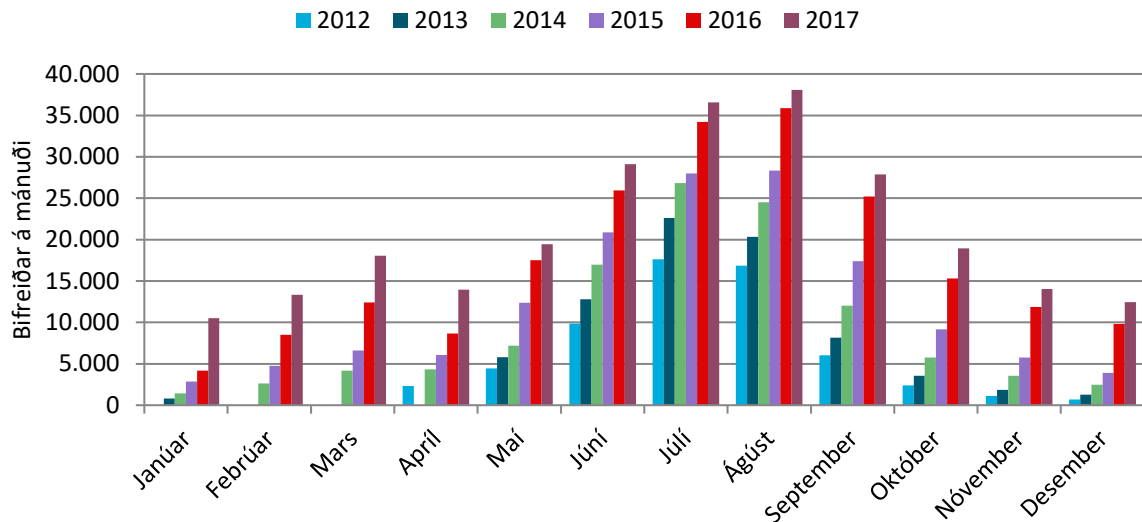

57. mynd. Jökulsárlón. Bifreiðar á mánuði.

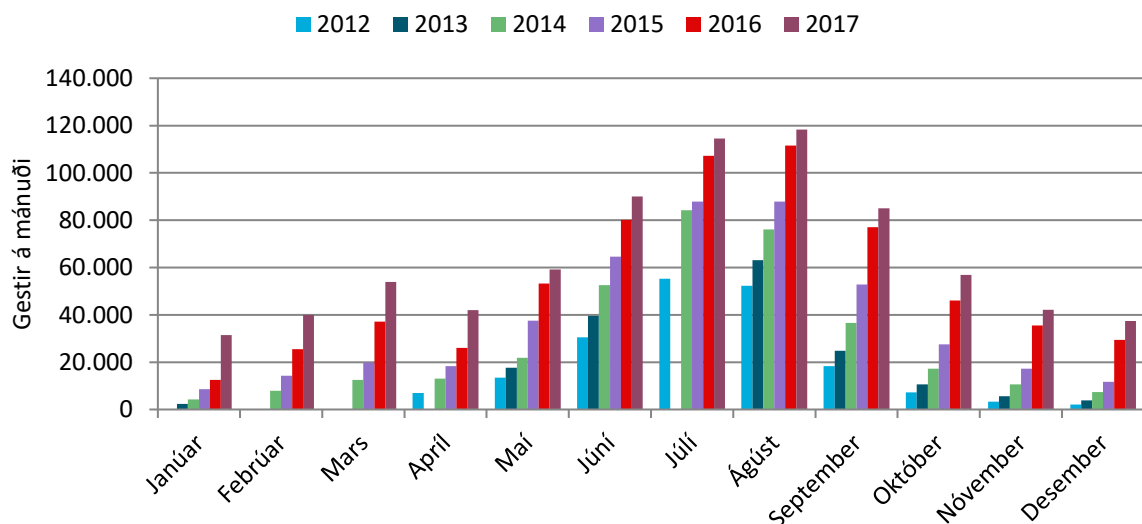

58. mynd. Jökulsárlón: Gestir á mánuði.

29. tafla. Jökulsárlón: Gestir á mánuði.

	2012	2013	2014	2015	2016	2017
Janúar		2.421	4.268	8.592	12.559	31.512
Febrúar			7.847	14.226	25.525	39.983
Mars			12.503	19.782	37.102	53.932
Apríl	7.020		13.063	18.265	26.085	42.040
Maí	13.461	17.664	21.829	37.583	53.227	59.179
Júní	30.464	39.518	52.541	64.604	80.114	89.978
Júlí	55.308		84.186	87.871	107.154	114.520
Ágúst	52.339	63.128	76.057	87.803	111.564	118.335
September	18.392	24.857	36.633	52.888	77.002	85.005
Október	7.225	10.672	17.266	27.584	46.081	56.909
Nóvember	3.350	5.551	10.623	17.307	35.530	42.073
Desember	2.120	3.813	7.367	11.677	29.395	37.335
Alls:			344.183	448.181	641.338	770.801
Breyting milli ára:				103.998	193.157	129.463
Breyting (%):				30,2%	43,1%	20,2%
Taldir dagar:	275	314	365	365	366	365

30. tafla. Jökulsárlón: Breyting milli ára í komu gesta.

	2013	2014	2015	2016	2017
Jan.		1.847	4.325	3.967	18.953
Feb.			6.379	11.299	14.458
Mars			7.279	17.320	16.830
Apríl			5.202	7.820	15.955
Maí	4.203	4.165	15.753	15.645	5.951
Júní	9.055	13.023	12.063	15.510	9.864
Júlí			3.685	19.283	7.366
Ágúst	10.789	12.929	11.746	23.761	6.772
Sept.	6.466	11.776	16.255	24.114	8.003
Okt.	3.447	6.594	10.317	18.497	10.828
Nóv.	2.201	5.072	6.684	18.223	6.543
Des.	1.692	3.554	4.310	17.718	7.940

31. tafla. Jökulsárlón: Hlutfallsleg breyting milli ára í komu gesta.

	2013	2014	2015	2016	2017
Jan.		76%	101%	46%	151%
Feb.			81%	79%	57%
Mars			58%	88%	45%
Apríl			40%	43%	61%
Maí	31%	24%	72%	42%	11%
Júní	30%	33%	23%	24%	12%
Júlí			4%	22%	7%
Ágúst	21%	20%	15%	27%	6%
Sept.	35%	47%	44%	46%	10%
Okt.	48%	62%	60%	67%	23%
Nóv.	66%	91%	63%	105%	18%
Des.	80%	93%	59%	152%	27%

Á 59. mynd er settur fram meðalfjöldi bifreiða á klukkustund á háönn og á 60. mynd er settur fram meðalfjöldi gesta á klukkustund á háönn. Á 61. mynd er settur fram meðalfjöldi bifreiða eftir vikudögum á háönn og á 62. mynd er settur fram meðalfjöldi gesta eftir vikudögum á háönn.

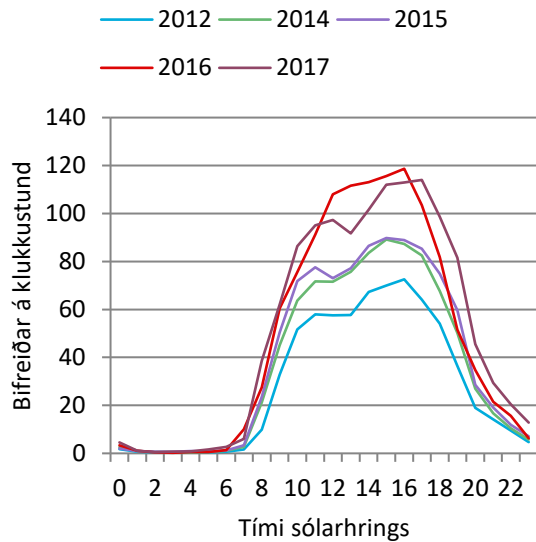

59. mynd. Jökulsárlón: Bifreiðar á klst. á háönn.

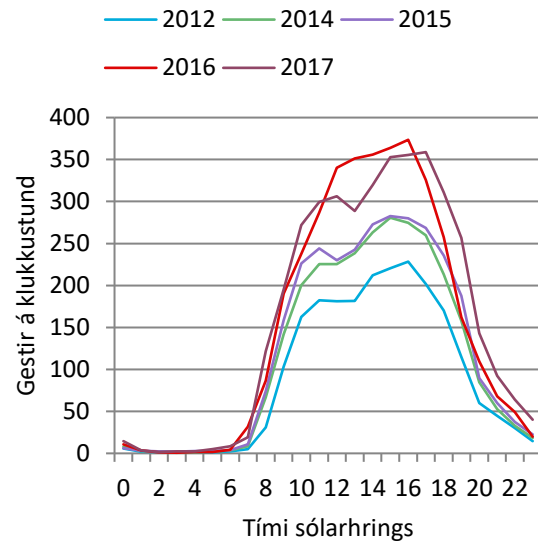

60. mynd. Jökulsárlón: Gestir á klst. á háönn.

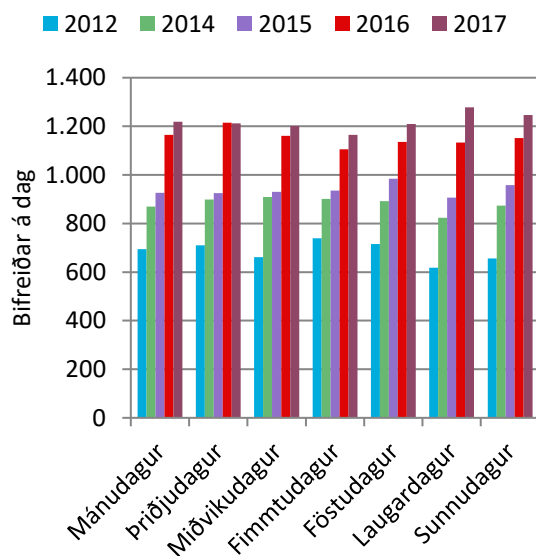

61. mynd. Jökulsárlón: Bifreiðar eftir vikudögum á háönn.

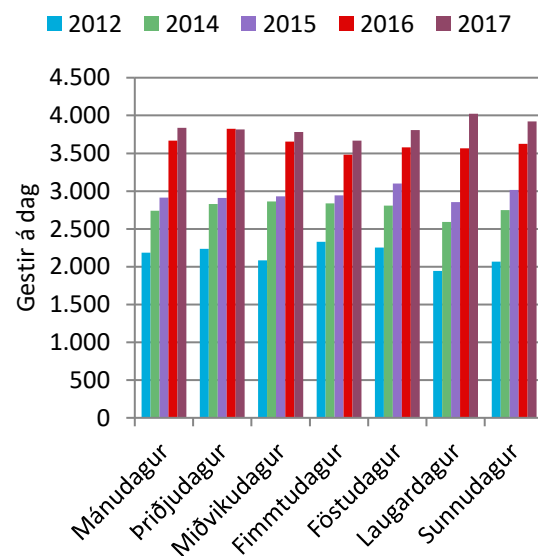

62. mynd. Jökulsárlón: Gestir eftir vikudögum á háönn.

Á 63. mynd er settur fram meðalfjöldi bifreiða á klukkustund um hávetur og á 64. mynd er settur fram meðalfjöldi gesta á klukkustund um hávetur. Á 65. mynd er settur fram meðalfjöldi bifreiða eftir vikudögum um hávetur og á 66. mynd er settur fram meðalfjöldi gesta eftir vikudögum um hávetur.

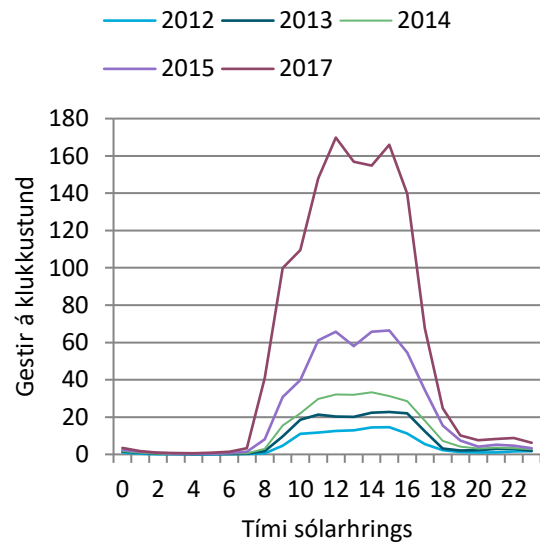
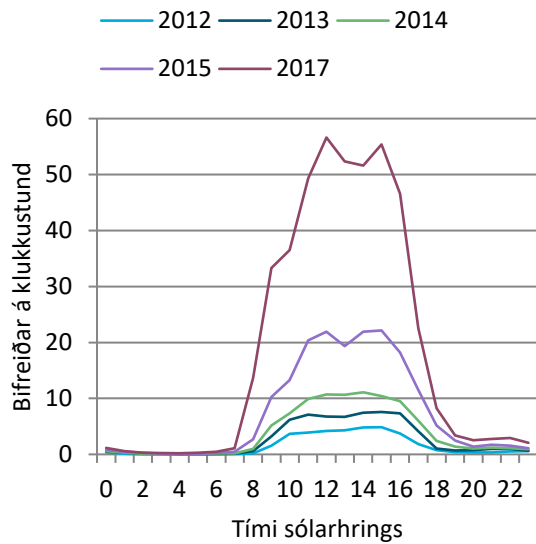

63. mynd. Jökulsárlón: Bifreiðar á klst. um hávetur.

64. mynd. Jökulsárlón: Gestir á klst. um hávetur.

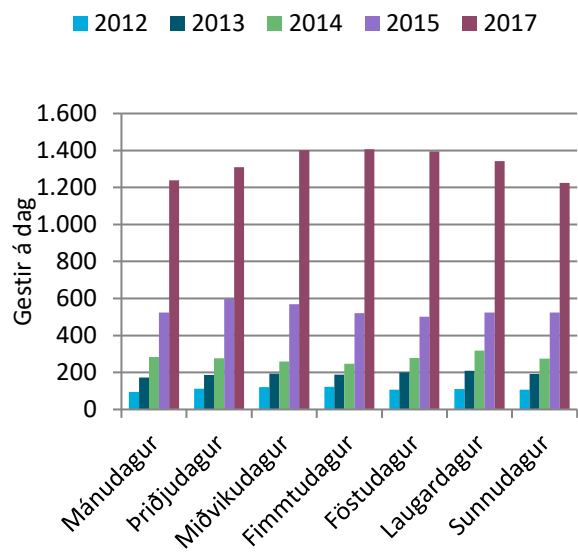
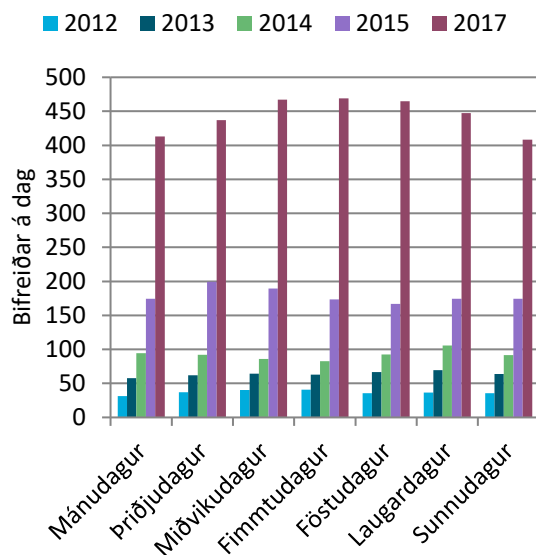

65. mynd. Jökulsárlón: Bifreiðar eftir vikudögum um hávetur.

66. mynd. Jökulsárlón: Gestir eftir vikudögum um hávetur.

3.9 Samanburður á bifreiðateljurum við Fjallsárlón og Jökulsárlón

Í 32. töflu er settur fram fjöldi gesta við Jökulsárlón og Fjallsárlón árin 2014 til 2017. Einnig er borið saman hlutfallslega hversu margir fara að Fjallsárlóni miðað við Jökulsárlón.

32. tafla. Samanburður á gestakomum að Fjallsárlóni og Jökulsárlóni.

	2014			2015		
	Jökulsárlón	Fjallsárlón	Samanburður	Jökulsárlón	Fjallsárlón	Samanburður
Janúar	4.268			8.592	707	8%
Febrúar	7.847			14.226	2.253	16%
Mars	12.503			19.782	2.890	15%
Apríl	13.063			18.265	2.872	16%
Maí	21.829			37.583	11.748	31%
Júní	52.541			64.604	25.948	40%
Júlí	84.186			87.871	37.580	43%
Ágúst	76.057			87.803	40.648	46%
September	36.633	14.263	39%	52.888	21.123	40%
Október	17.266	3.908	23%	27.584	7.266	26%
Nóvember	10.623	1.732	16%	17.307		
Desember	7.367	210	3%	11.677		

	2016			2017		
	Jökulsárlón	Fjallsárlón	Samanburður	Jökulsárlón	Fjallsárlón	Samanburður
Janúar	12.559			31.512	4.597	15%
Febrúar	25.525			39.983	7.536	19%
Mars	37.102			53.932	9.288	17%
Apríl	26.085			42.040	15.585	37%
Maí	53.227			59.179	22.365	38%
Júní	80.114			89.978	41.334	46%
Júlí	107.154			114.520	52.658	46%
Ágúst	111.564			118.335	56.223	48%
September	77.002	32.066	42%	85.005	38.164	45%
Október	46.081	13.791	30%	56.909	22.264	39%
Nóvember	35.530	6.273	18%	42.073	7.661	18%
Desember	29.395	3.929	13%	37.335	4.261	11%

3.10 Heinaberg

Byrjað var að telja við Heinaberg árið 2010. Gert er ráð fyrir að meðalfjöldi í bifreið sé 3,5. Í 33. töflu er settur fram meðalfjöldi bifreiða á dag eftir tímabilum og í 34. töflu er settur fram meðalfjöldi gesta á dag eftir tímabilum. Á 67. mynd er settur fram fjöldi bifreiða eftir tímabilum og á 68. mynd er settur fram fjöldi gesta eftir tímabilum. Tímabilin skiptast á eftirfarandi hátt:

- Síðla vetrar: 8. til 15. vika
- Vetrarlok: 16. til 22. vika
- Vor: 23. til 27. vika
- Háönn: 28. til 32. vika
- Haust: 33. til 37. vika
- Framan af vetri: 38. til 43. vika
- Hávetur: 44. til 7. viku næsta árs

33. tafla. Heinaberg: Meðalfjöldi bifreiða á dag.

	2010	2011	2012	2013	2014	2015	2016	2017
Síðla vetrar		0	1	1	2	2	1	5
Vetrarlok		1	1	2	3	3	7	8
Vor		6	6	8	10	9	18	23
Háönn		9	12	12	14	14	21	22
Haust	1	6	8	8	10	13	20	22
Framan af vetri	1	1		2	3	6	7	8
Hávetur	0	0		1	1	2	3	2

34. tafla. Heinaberg: Meðalfjöldi gesta á dag.

	2010	2011	2012	2013	2014	2015	2016	2017
Síðla vetrar		1	2	4	8	7	3	17
Vetrarlok		5	5	8	9	9	26	29
Vor		21	20	28	37	32	63	79
Háönn		30	43	41	49	50	75	78
Haust	4	20	30	28	33	44	70	77
Framan af vetri	2	3		9	10	21	24	29
Hávetur	1	1		3	2	6	9	8

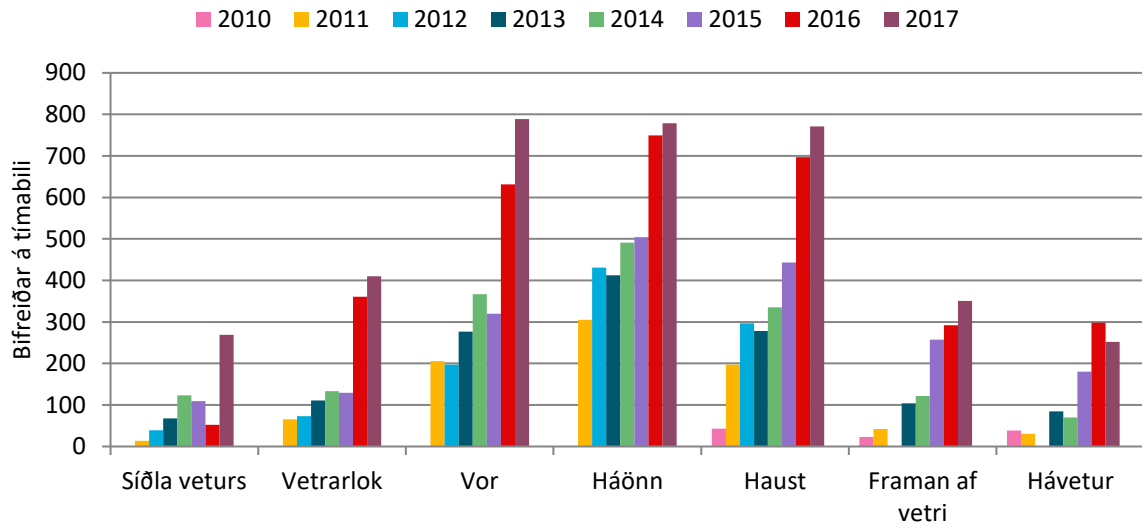

67. mynd. Heinaberg: Bifreiðar á tímabili.

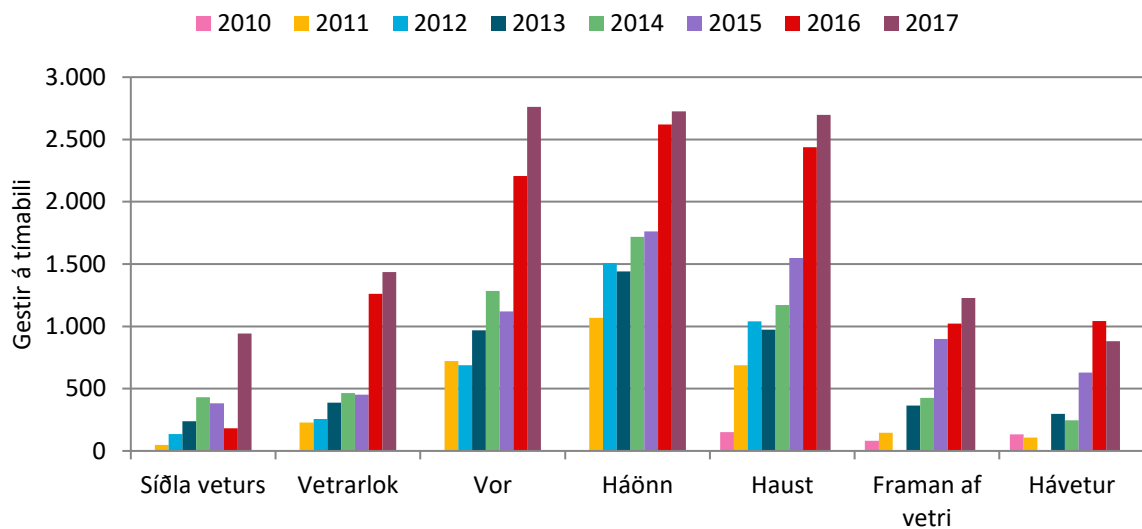

68. mynd. Heinaberg: Gestir á tímabili.

Á 69. mynd er settur fram fjöldi bifreiða eftir mánuðum og á 70. mynd er settur fram fjöldi gesta eftir mánuðum. Í 35. töflu eru settar fram sömu upplýsingar og settar voru fram myndrænt á 70. mynd, ásamt breytingu milli ára, hlutfallslegri breytingu og fjölda talningadaga. Í 36. töflu er sett fram breyting milli mánaða í komu gesta og í 37. töflu er sett fram hlutfallsleg breyting milli mánaða í komu gesta.

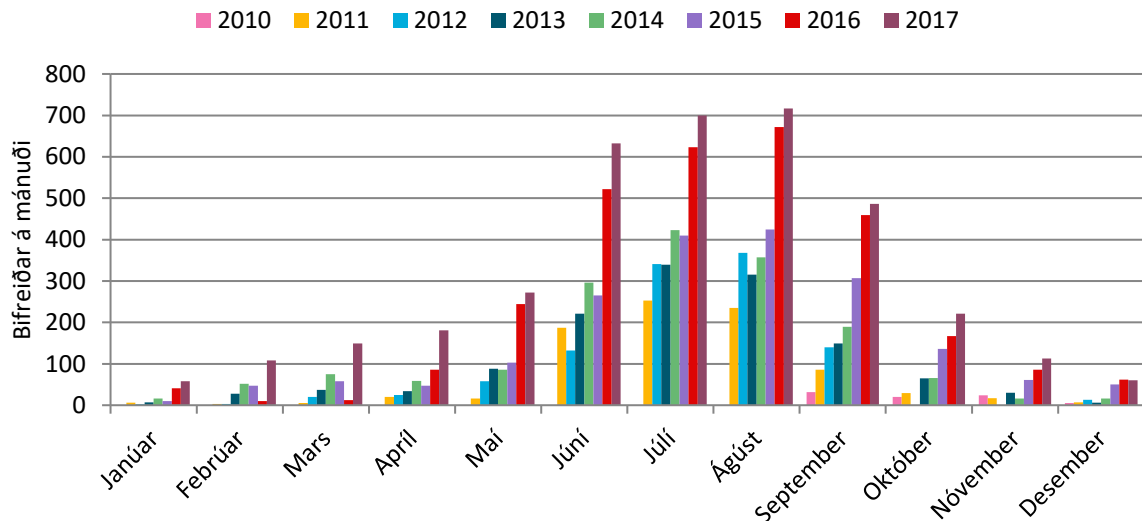

69. mynd. Heinaberg. Bifreiðar á mánuði.

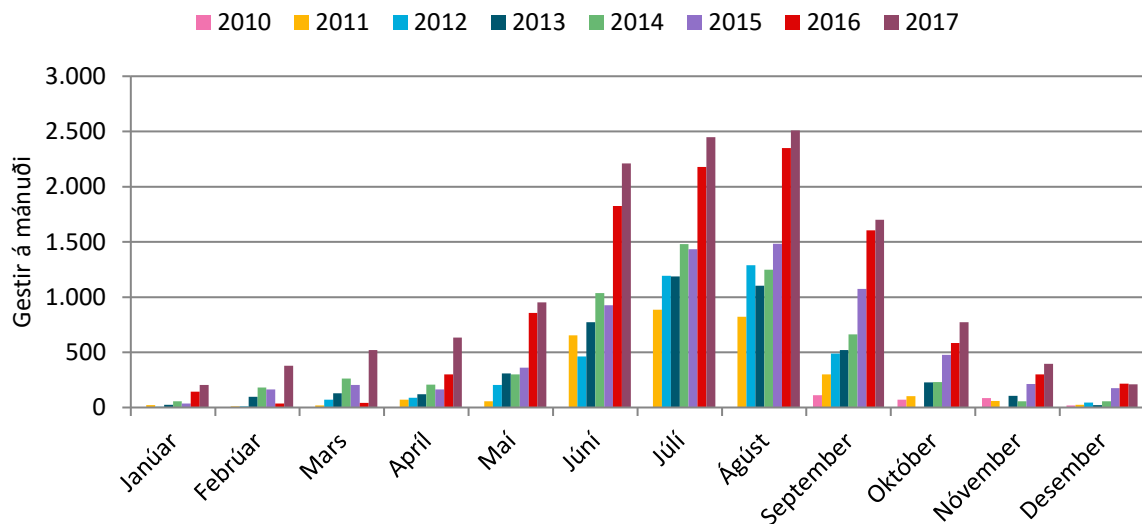

70. mynd. Heinaberg: Gestir á mánuði.

35. tafla. Heinaberg: Gestir á mánuði.

	2010	2011	2012	2013	2014	2015	2016	2017
Janúar		21	7	24	56	35	143	203
Febrúar		10	10	98	182	164	35	378
Mars		17	70	129	262	203	42	521
Apríl		70	87	119	206	164	301	633
Maí		56	203	308	301	360	855	952
Júní		654	462	773	1.036	927	1.826	2.211
Júlí		885	1.193	1.186	1.480	1.434	2.180	2.449
Ágúst		822	1.287	1.102	1.249	1.483	2.351	2.508
September	112	301	490	521	661	1.074	1.606	1.700
Október	70	101		227	231	476	584	773
Nóvember	84	59		105	56	213	301	395
Desember	17	24	45	21	56	175	217	210
Alls:		3.023		4.614	5.776	6.710	10.441	12.934
Breyting milli ára:					1.161	934	3.731	2.493
Breyting (%):					25,2%	16,2%	55,6%	23,9%
Taldir dagar:	135	365	330	365	365	365	366	365

36. tafla. Heinaberg: Breyting milli ára í komu gesta.

	2011	2012	2013	2014	2015	2016	2017
Janúar		-14	17	31	-21	108	59
Febrúar		0	87	84	-17	-129	343
Mars		52	59	133	-59	-161	479
Apríl		17	31	87	-42	136	332
Maí		147	105	-7	59	495	96
Júní		-192	311	262	-108	899	385
Júlí		308	-7	294	-45	745	269
Ágúst		465	-185	147	234	868	157
September	189	189	31	140	413	532	94
Október	31			3	245	108	189
Nóvember	-24			-49	157	87	94
Desember	7	21	-24	35	119	42	-7

37. tafla. Heinaberg: Hlutfallsleg breyting milli ára í komu gesta.

	2011	2012	2013	2014	2015	2016	2017
Janúar		-67%	250%	129%	-38%	310%	41%
Febrúar		0%	833%	86%	-10%	-79%	980%
Mars		300%	85%	103%	-23%	-79%	1.142%
Apríl		25%	36%	74%	-20%	83%	110%
Maí		263%	52%	-2%	20%	137%	11%
Júní		-29%	67%	34%	-10%	97%	21%
Júlí		35%	-1%	25%	-3%	52%	12%
Ágúst		57%	-14%	13%	19%	58%	7%
September	169%	63%	6%	27%	62%	50%	6%
Október	45%			2%	106%	23%	32%
Nóvember	-29%			-47%	281%	41%	31%
Desember	40%	86%	-54%	167%	213%	24%	-3%

Á 71. mynd er settur fram meðalfjöldi bifreiða á klukkustund á háönn og á 72. mynd er settur fram meðalfjöldi gesta á klukkustund á háönn. Á 73. mynd er settur fram meðalfjöldi bifreiða eftir vikudögum á háönn og á 74. mynd er settur fram meðalfjöldi gesta eftir vikudögum á háönn.

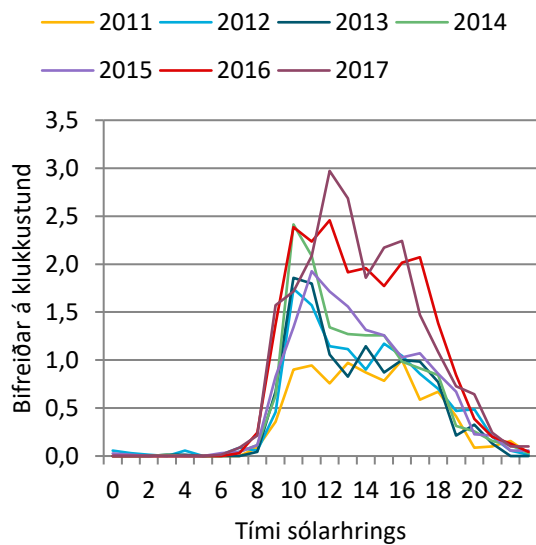

71. mynd. Heinaberg: Bifreiðar á klst. á háönn.

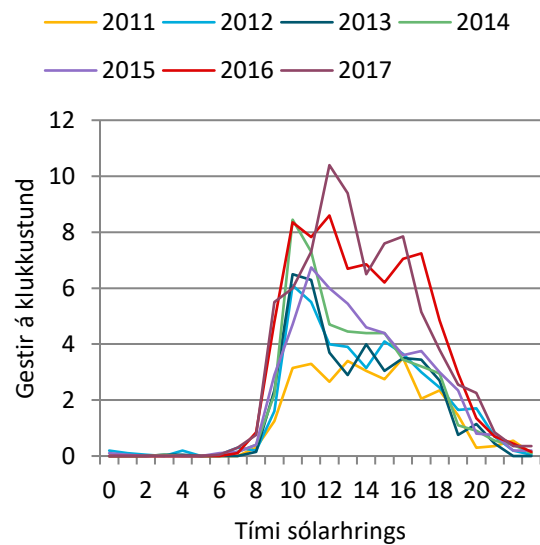

72. mynd. Heinaberg: Gestir á klst. á háönn.

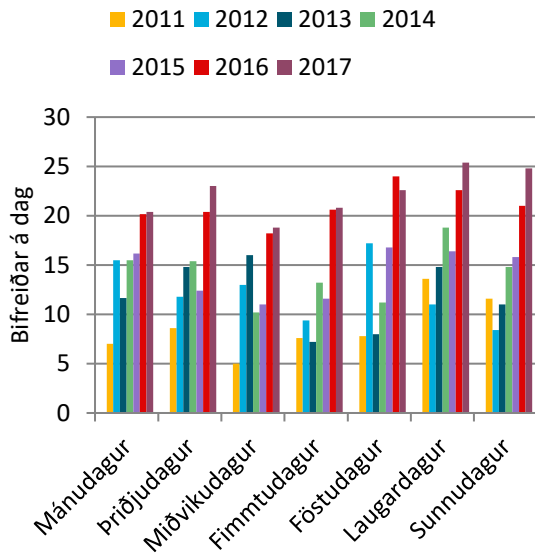

73. mynd. Heinberg: Bifreiðar eftir vikudögum á háönn.

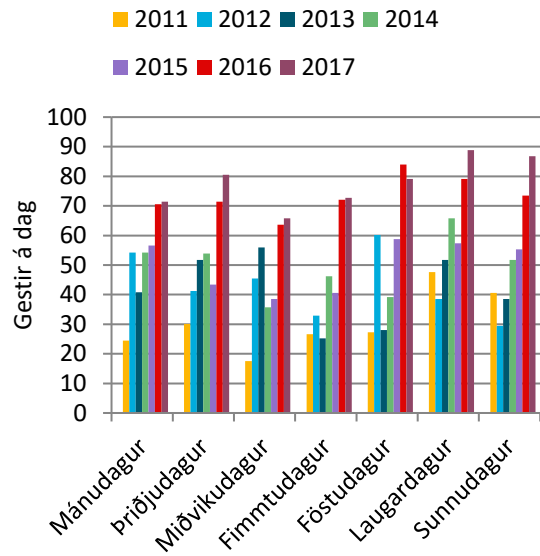

74. mynd. Heinberg: Gestir eftir vikudögum á háönn.

Á 75. mynd er settur fram meðalfjöldi bifreiða á klukkustund um hávetur og á 76. mynd er settur fram meðalfjöldi gesta á klukkustund um hávetur. Á 77. mynd er settur fram meðalfjöldi bifreiða eftir vikudögum um hávetur og á 78. mynd er settur fram meðalfjöldi gesta eftir vikudögum um hávetur.

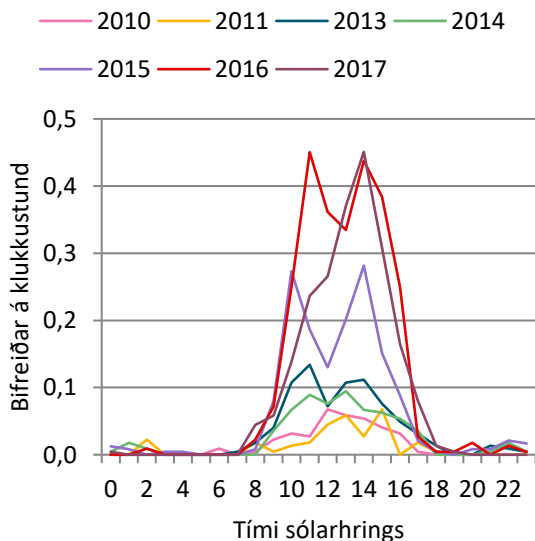

75. mynd. Heinberg: Bifreiðar á klst. um hávetur.

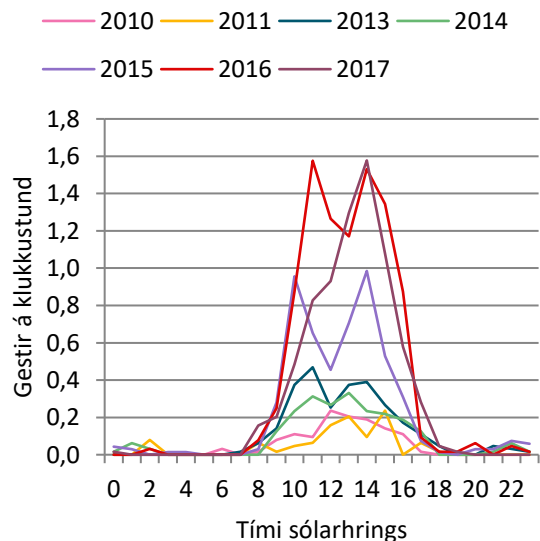

76. mynd. Heinberg: Gestir á klst. um hávetur.

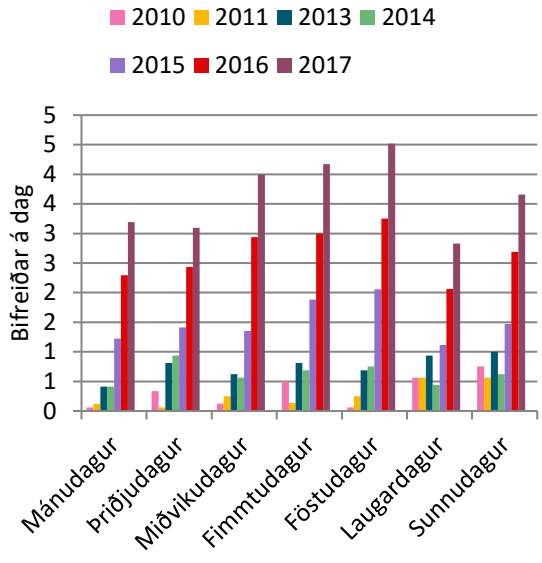

77. mynd. Heinaberg: Bifreiðar eftir vikudögum um hávetur.

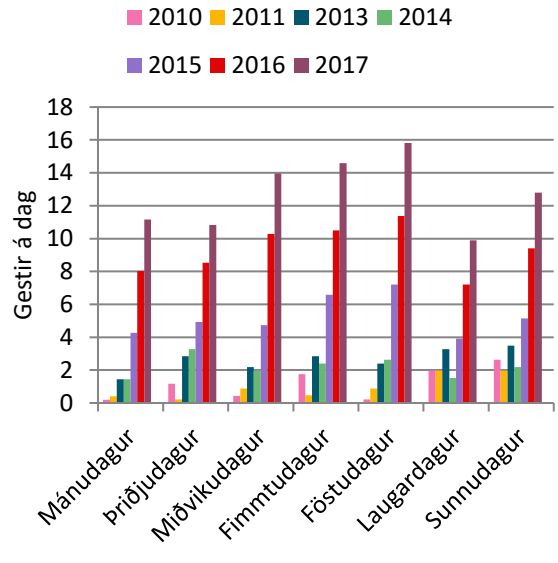

78. mynd. Heinaberg: Gestir eftir vikudögum um hávetur.

3.11 Hoffell

Byrjað var að telja við Hoffell árið 2010. Gert er ráð fyrir að meðalfjöldi í bifreið sé 3,5. Í 38. töflu er settur fram meðalfjöldi bifreiða á dag eftir tímabilum og í 39. töflu er settur fram meðalfjöldi gesta á dag eftir tímabilum. Á 79. mynd er settur fram fjöldi bifreiða eftir tímabilum og á 80. mynd er settur fram fjöldi gesta eftir tímabilum. Tímabilin skiptast á eftirfarandi hátt:

- Síðla vetrar: 8. til 15. vika
- Vetrarlok: 16. til 22. vika
- Vor: 23. til 27. vika
- Háönn: 28. til 32. vika
- Haust: 33. til 37. vika
- Framan af vetri: 38. til 43. vika
- Hávetur: 44. til 7. viku næsta árs

38. tafla. Hoffell: Meðalfjöldi bifreiða á dag.

	2010	2011	2012	2013	2014	2015	2016	2017
Síðla vetrar				4	5	6		
Vetrarlok			7	9	9	11		20
Vor		25	23	27	23	29	46	37
Háönn	34	37	28	41	30	43		52
Haust	20	6	15	25	27	39		47
Framan af vetri	4		6	6	7	16	21	18
Hávetur			2	3	3	3		6

39. tafla. Hoffell: Meðalfjöldi gesta á dag.

	2010	2011	2012	2013	2014	2015	2016	2017
Síðla vetrar				14	18	22		
Vetrarlok			23	30	32	37		69
Vor		88	79	94	81	103	162	131
Háönn	120	129	99	143	105	150		181
Haust	71	21	51	88	94	135		166
Framan af vetri	15		22	22	25	56	74	61
Hávetur			9	10	10	12		19

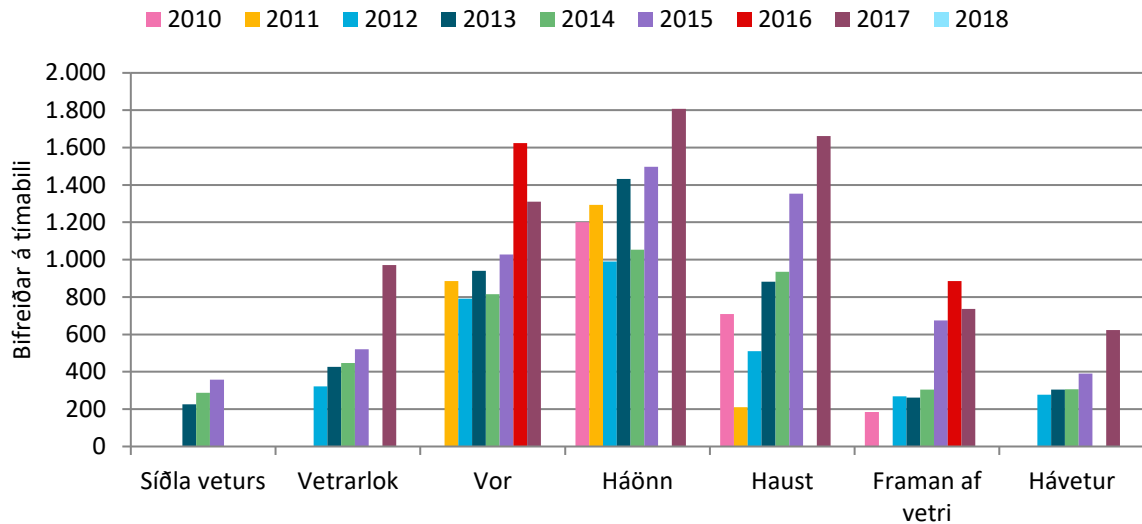

79. mynd. Hoffell: Bifreiðar á tímabili.

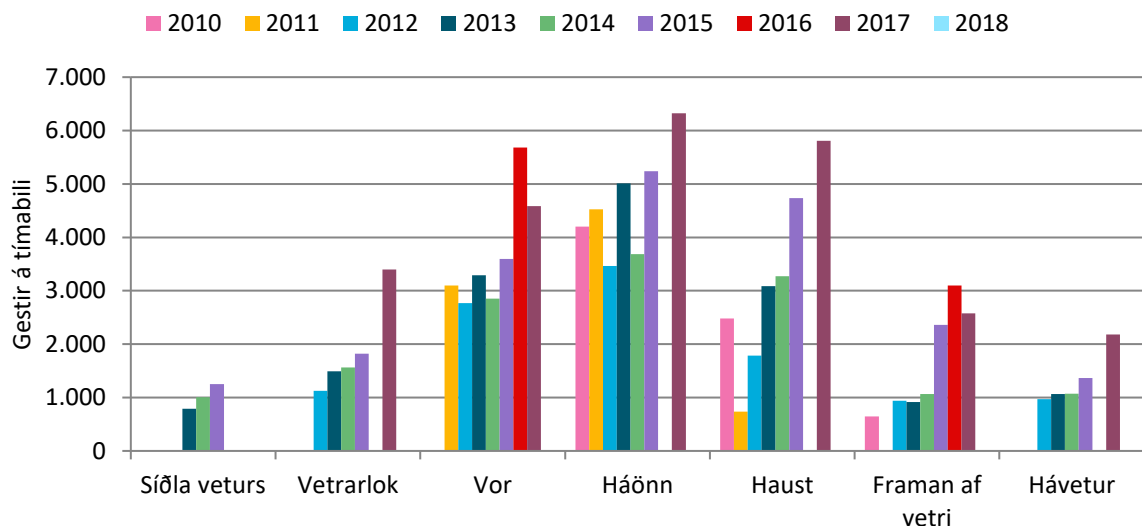

80. mynd. Hoffell: Gestir á tímabili.

Á 81. mynd er settur fram fjöldi bifreiða eftir mánuðum og á 82. mynd er settur fram fjöldi gesta eftir mánuðum. Í 40. töflu eru settar fram sömu upplýsingar og settar voru fram myndrænt á 82. mynd, ásamt breytingu milli ára, hlutfallslegri breytingu og fjölda talningadaga. Í 41. töflu er sett fram breyting milli mánaða í komu gesta og í 42. töflu er sett fram hlutfallsleg breyting milli mánaða í komu gesta.

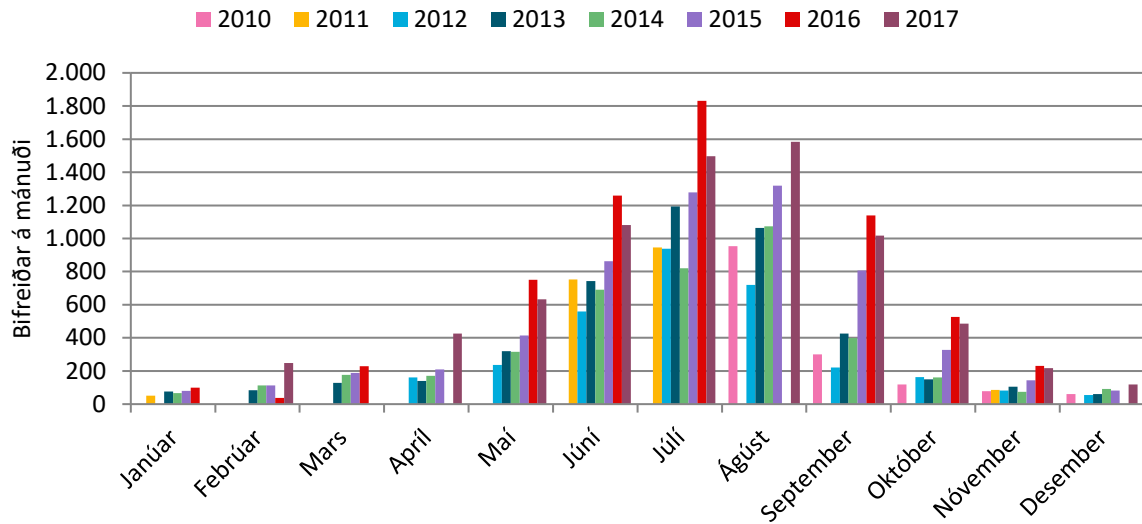

81. mynd. Hoffell. Bifreiðar á mánuði.

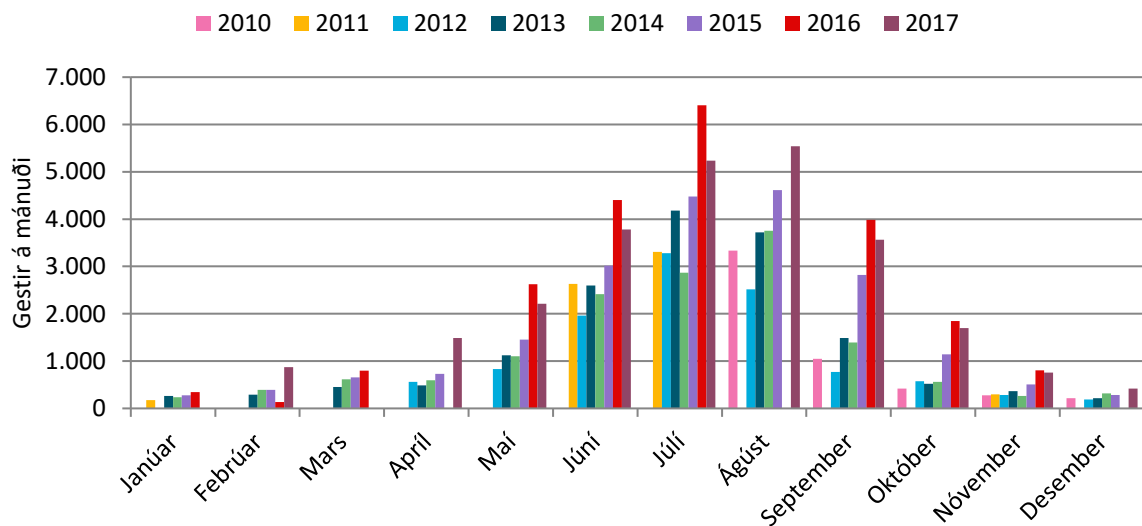

82. mynd. Hoffell: Gestir á mánuði.

40. tafla. Hoffell: Gestir á mánuði.

	2010	2011	2012	2013	2014	2015	2016	2017
Janúar		178		266	234	280	346	
Febrúar				290	392	392	133	871
Mars				451	616	658	798	
Apríl			563	486	595	731		1.487
Maí			829	1.119	1.102	1.452	2.627	2.211
Júní		2.631	1.959	2.596	2.417	3.016	4.404	3.782
Júlí		3.306	3.281	4.177	2.869	4.474	6.409	5.237
Ágúst	3.334		2.519	3.719	3.754	4.611		5.541
September	1.050		773	1.490	1.396	2.823	3.985	3.561
Október	416		574	521	563	1.144	1.844	1.697
Nóvember	276	297	283	367	262	504	805	759
Desember	213		189	213	318	283		416
Alls:				15.697	14.518	20.368		
Breyting milli ára:					-1.179	5.849		
Breyting (%):					-7,5%	40,3%		
Taldir dagar:	177	179	275	365	365	365	296	329

41. tafla. Hoffell: Breyting milli ára í komu gesta.

	2011	2012	2013	2014	2015	2016	2017
Janúar				-31	45	66	
Febrúar				101	0	-259	738
Mars				164	42	140	
Apríl			-77	108	136		
Maí			290	-17	350	1.175	-416
Júní		-672	637	-178	598	1.389	-623
Júlí		-24	896	-1.308	1.606	1.935	-1.172
Ágúst			1.200	35	857		
September			717	-94	1.427	1.161	-423
Október			-52	42	581	700	-147
Nóvember	21	-14	84	-105	241	301	-45
Desember			24	105	-35		

42. tafla. Hoffell: Hlutfallsleg breyting milli ára í komu gesta.

	2011	2012	2013	2014	2015	2016	2017
Janúar				-12%	19%	24%	
Febrúar				35%	0%	-66%	555%
Mars				36%	7%	21%	
Apríl			-14%	22%	23%		
Maí			35%	-2%	32%	81%	-16%
Júní		-26%	33%	-7%	25%	46%	-14%
Júlí		-1%	27%	-31%	56%	43%	-18%
Ágúst			48%	1%	23%		
September			93%	-6%	102%	41%	-11%
Október			-9%	8%	103%	61%	-8%
Nóvember	8%	-5%	30%	-29%	92%	60%	-6%
Desember			13%	49%	-11%		

Á 83. mynd er settur fram meðalfjöldi bifreiða á klukkustund á háönn og á 84. mynd er settur fram meðalfjöldi gesta á klukkustund á háönn. Á 85. mynd er settur fram meðalfjöldi bifreiða eftir vikudögum á háönn og á 86. mynd er settur fram meðalfjöldi gesta eftir vikudögum á háönn.

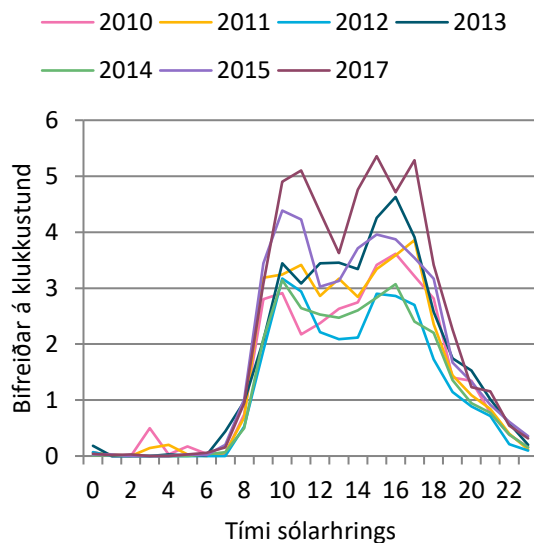

83. mynd. Hoffell: Bifreiðar á klst. á háönn.

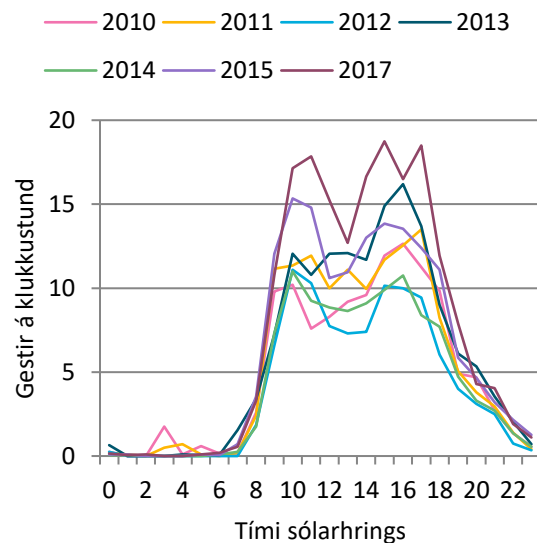

84. mynd. Hoffell: Gestir á klst. á háönn.

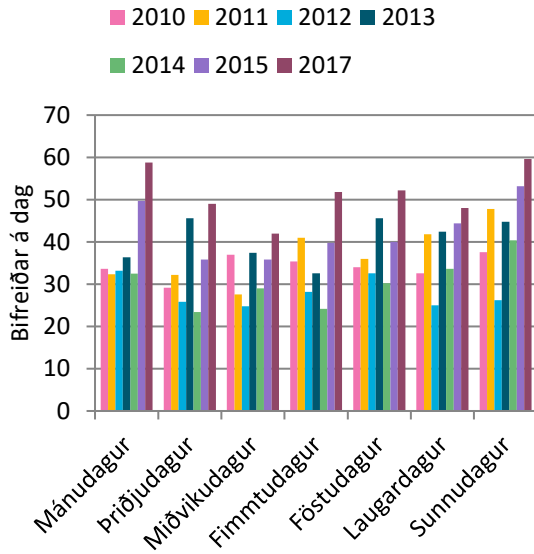

85. mynd. Hoffell: Bifreiðar eftir vikudögum á háönn.

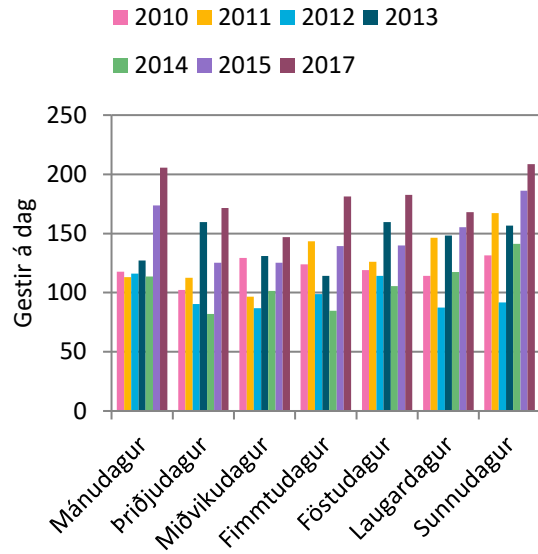

86. mynd. Hoffell: Gestir eftir vikudögum á háönn.

Á 87. mynd er settur fram meðalfjöldi bifreiða á klukkustund um hávetur og á 88. mynd er settur fram meðalfjöldi gesta á klukkustund um hávetur. Á 89. mynd er settur fram meðalfjöldi bifreiða eftir vikudögum um hávetur og á 90. mynd er settur fram meðalfjöldi gesta eftir vikudögum um hávetur.

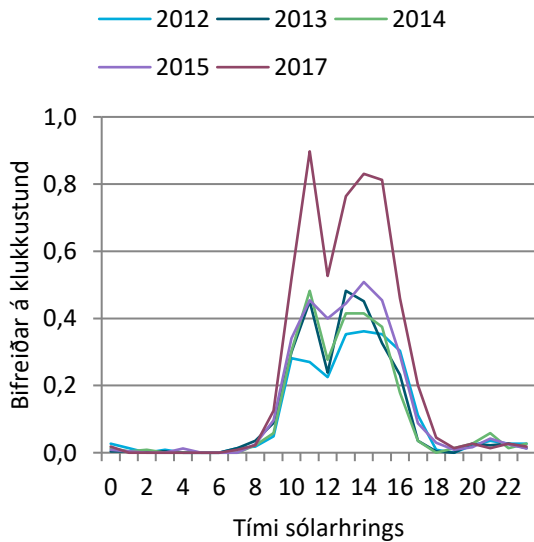

87. mynd. Hoffell: Bifreiðar á klst. um hávetur.

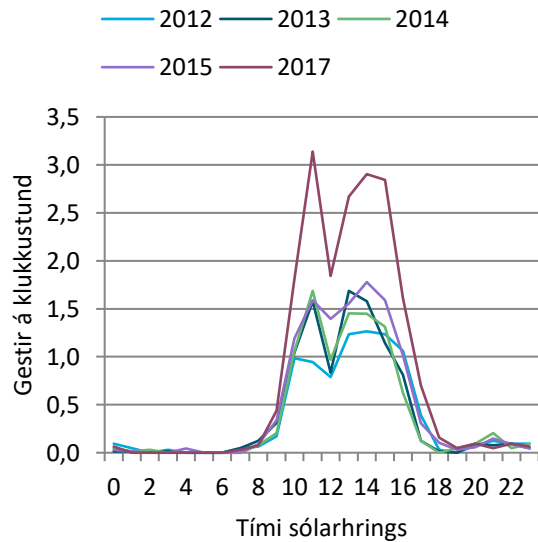

88. mynd. Hoffell: Gestir á klst. um hávetur.

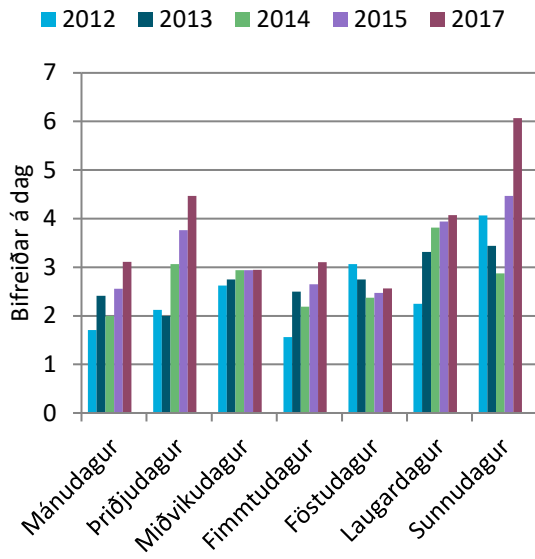

89. mynd. Hoffell: Bifreiðar eftir vikudögum um hávetur.

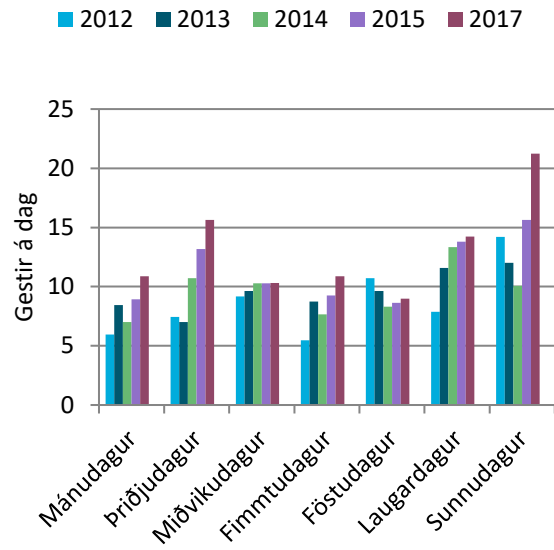

90. mynd. Hoffell: Gestir eftir vikudögum um hávetur.

3.12 Lónsöræfi – fólksteljari

Byrjað var að telja gesti á Lónsöræfum sumarið 2011. Teljarinn telur göngufólk sem gengur frá Illakambi í Múlaskála eða öfugt. Sumir geta verið taldir einu sinni en aðrir tvisvar eða oftar. Teljarinn er settur upp þegar landvarsla hefst á svæðinu. Teljarinn er tekinn niður þegar starfsemi Vatnajökulspjóðgarðs lýkur á haustin. Í 43. töflu er settur fram meðalfjöldi gesta á dag eftir tímabilum. Á 91. mynd er settur fram fjöldi gesta eftir tímabilum. Tímabilið vor er frá 23. til 27. viku, háönn er frá 28. til 32. viku og haust er frá 33. til 37. viku.

43. tafla. Lónsöræfi: Meðalfjöldi gesta á dag.

	2013	2014	2015	2017
Vor				
Háönn	24	23	25	16
Haust	6	27		7

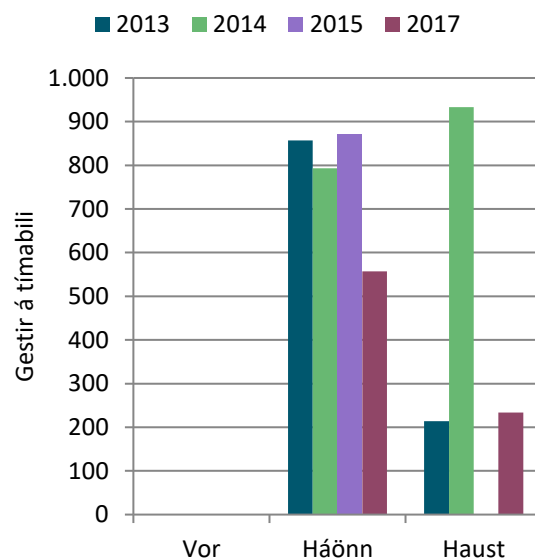

91. mynd. Lónsöræfi: Gestir á tímabili.

Í 44. töflu er settur fram fjöldi gesta eftir vikum í Lónsöræfum. Einnig kemur fram í 44. töflu fjöldi gesta þann tíma sem landvarsla var í Lónsöræfum. Í 44. töflu er einnig sett fram breyting milli ára, hlutfallsleg breyting milli ára og fjöldi talningadaga hvert ár. Ávallt er reynt að setja teljarann upp snemma sumars þegar vegurinn opnast og taka hann niður þegar vegurinn lokast á haustin. Stundum næst að setja teljarann upp í júní og taka hann niður í október, á öðrum árum er hann settur upp í júlí og tekinn niður í september. Þetta fer eftir árferði. Þegar gögnin eru borin saman í heildina á milli ára þarf að gæta að því að fjöldi talningadaga er mismunandi milli ára vegna árferðis sem gerir samanburð erfiðan.

44. tafla. Lónsöræfi: Gestir á viku.

Vikunúmer	2011	2013	2014	2015	2017
25					
26					
27				327	79
28		261	91	78	165
29	276	117	164	144	87
30	170	212	183	241	130
31	207	205	131	249	77
32		62	224	159	98
33		78	232	71	73
34		32	107		59
35		54	192		35
36		42	211		37
37		8	191		30
38		43	111		
39			147		
Alls	653	1.114	1.984	1.269	870
Breyting milli ára			870	-715	
Breyting milli ára (%)			78%	-36%	
Taldir dagar	30	81	104	55	79

Á 92. mynd er settur fram fjöldi gesta eftir mánuðum.

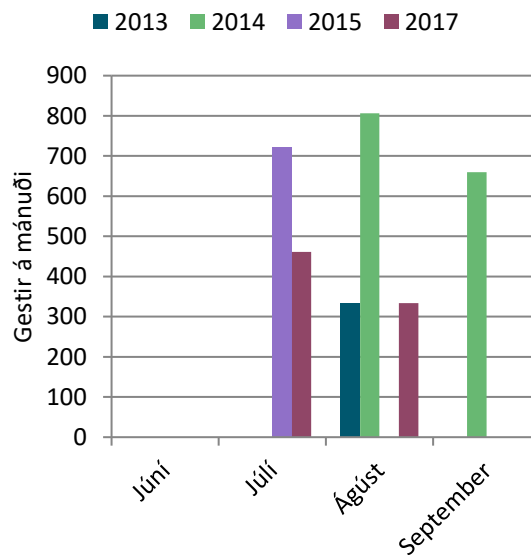

92. mynd. Lónsöræfi: Gestir á mánuði.

3.13 Þröng

Byrjað var að telja við þröngina í október 2017. Gert er ráð fyrir að meðalfjöldi í bifreið sé 3,0. Í 45. töflu er settur fram meðalfjöldi bifreiða á dag eftir tímabilum, hávetur og í 46. töflu er settur fram meðalfjöldi gesta á dag eftir tímabilum, hávetur. Á 93. mynd er settur fram fjöldi bifreiða eftir tímabilum, hávetur og á 94. mynd er settur fram fjöldi gesta eftir tímabilum, hávetur. Tímabilin skiptast á eftirfarandi hátt:

- Síðla vetrar: 8. til 15. vika
- Vetrarlok: 16. til 22. vika
- Vor: 23. til 27. vika
- Háönn: 28. til 32. vika
- Haust: 33. til 37. vika
- Framan af vetri: 38. til 43. vika
- Hávetur: 44. til 7. viku næsta árs

45. tafla. Þröng: Meðalfjöldi bifreiða á dag.

2017	
Síðla vetrar	
Vetrarlok	
Vor	
Háönn	
Haust	
Framan af vetri	
Hávetur	5

46. tafla. Þröng: Meðalfjöldi gesta á dag.

2017	
Síðla vetrar	
Vetrarlok	
Vor	
Háönn	
Haust	
Framan af vetri	
Hávetur	16



93. mynd. Þröng: Bifreiðar á tímabili.

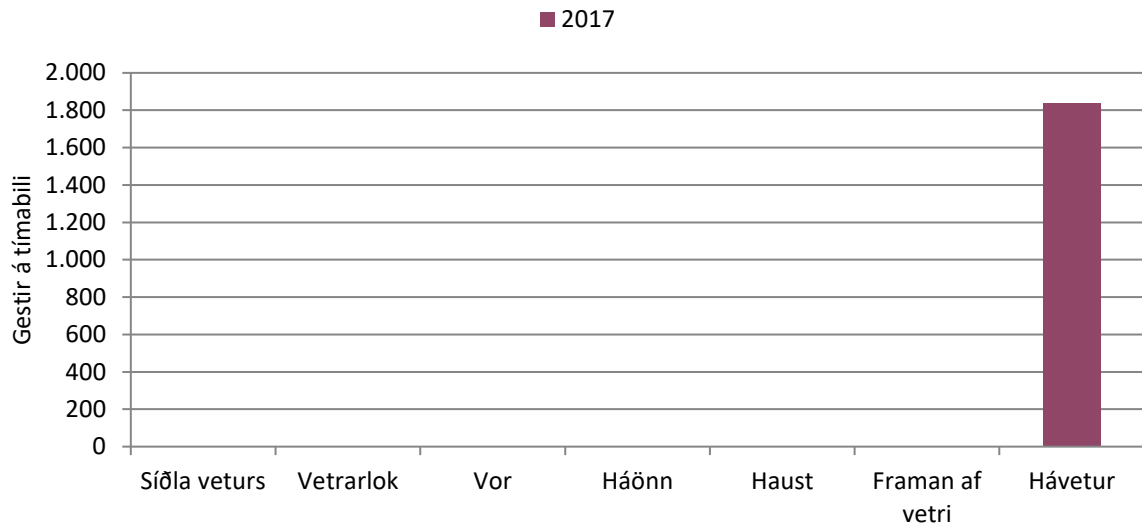

94. mynd. Þröng: Gestir á tímabili.

Á 95. mynd er settur fram fjöldi bifreiða eftir mánuðum og á 96. mynd er settur fram fjöldi gesta eftir mánuðum. Í 47. töflu eru settar sömu upplýsingar og settar eru fram myndrænt á 96. mynd, ásamt fjölda talningadaga.

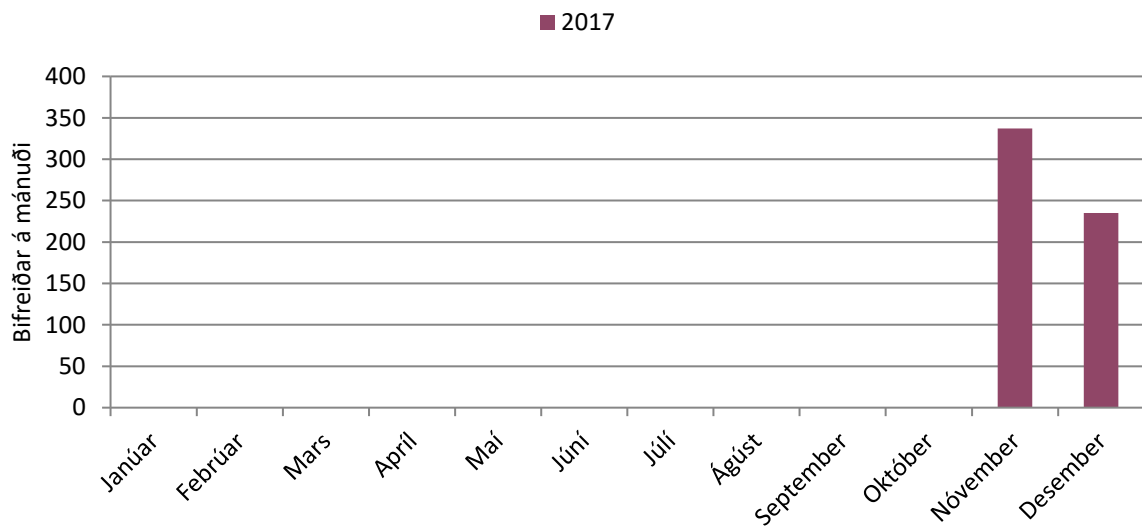

95. mynd. Þröng: Bifreiðar á mánuði.

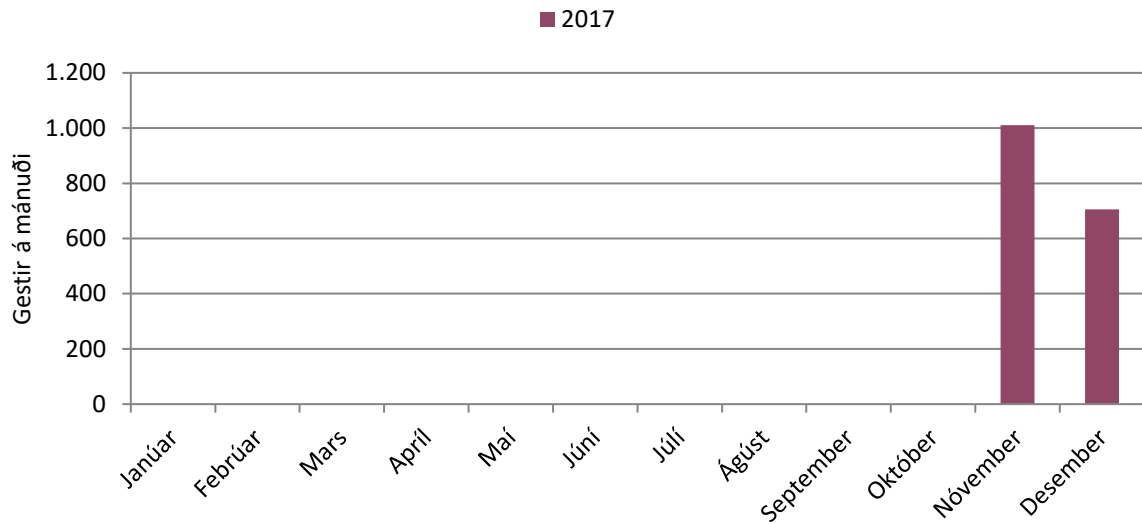

96. mynd. Þröng: Gestir á mánuði.

47. tafla. Þröng: Gestir á mánuði.

2017	
Janúar	
Febrúar	
Mars	
Apríl	
Maí	
Júní	
Júlí	
Ágúst	
September	
Október	
Nóvember	1.011
Desember	705
Alls:	
Breyting milli ára:	
Breyting (%):	
Taldir dagar:	77

Á 97. mynd er settur fram meðalfjöldi bifreiða á klukkustund um hávetur og á 98. mynd er settur fram meðalfjöldi gesta á klukkustund um hávetur. Á 99. mynd er settur fram meðalfjöldi bifreiða eftir vikudögum um hávetur og á 100. mynd er settur fram meðalfjöldi gesta eftir vikudögum um hávetur.

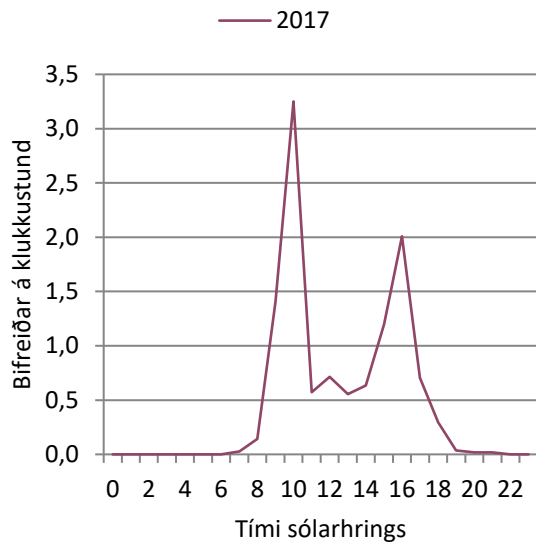

97. mynd. Þröng: Bifreiðar á klst. um hávetur.

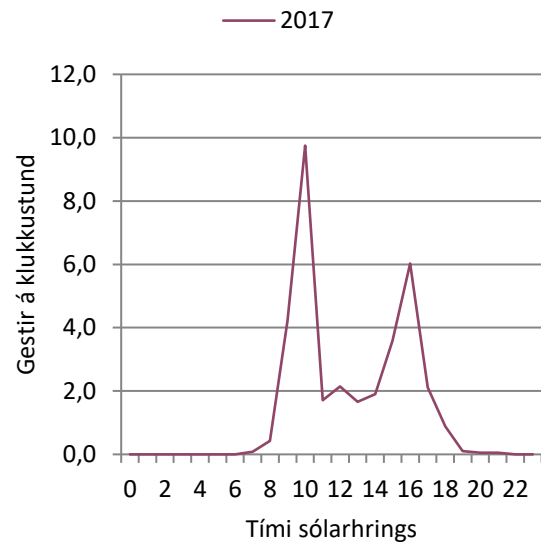

98. mynd: Þröng: Gestir á klst. um hávetur.

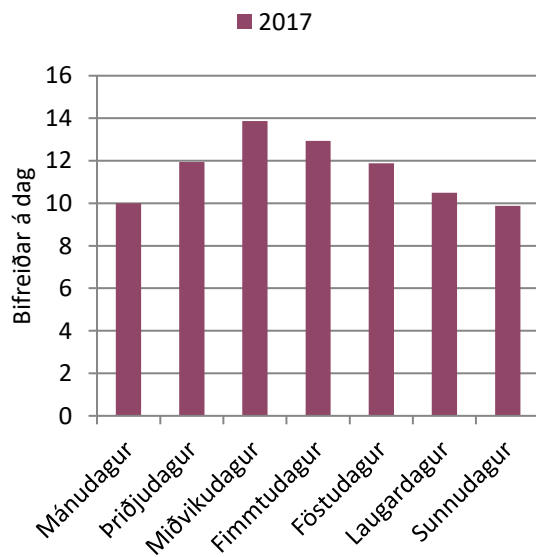

99. mynd. Þröng: Bifreiðar eftir vikudögum um hávetur.

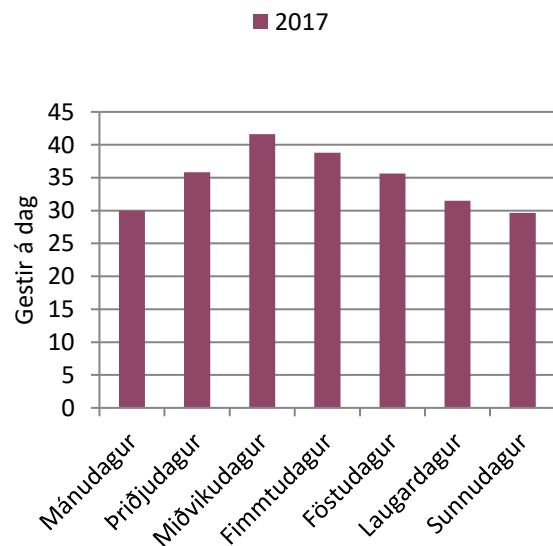

100. mynd. Þröng: Gestir eftir vikudögum um hávetur.

4 Vestursvæði

4.1 Eldgjá - bifreiðateljari

Byrjað var að telja bifreiðar í Eldgjá sumarið 2011. Misjafnt er eftir árferði hvenær vegurinn opnast á sumrin en teljarinn er settur upp þegar vegurinn opnast. Teljarinn er tekinn niður þegar starfsemi Vatnajökulspjóðgarðs Lýkur á haustin. Gert er ráð fyrir að meðalfjöldi í bifreið sé 3,5. Í 48. töflu er settur fram meðalfjöldi bifreiða á dag eftir tímabilum og í 49. töflu meðalfjöldi gesta á dag eftir tímabilum. Á 101. mynd er settur fram fjöldi bifreiða eftir tímabilum og á 102. mynd er settur fram fjöldi gesta eftir tímabilum. Tímabilið vor er frá 23. til 27. viku, háönn er frá 28. til 32. viku og haust er frá 33. til 37. viku.

48. tafla. Eldgjá - bifreiðateljari: Meðalfjöldi bifreiða á dag.

	2011	2012	2013	2014	2015	2016	2017
Vor							
Háönn	47	48	46	47	47	48	41
Haust	21	27	27	33	33	30	28

49. tafla. Eldgjá - bifreiðateljari: Meðalfjöldi gesta á dag.

	2011	2012	2013	2014	2015	2016	2017
Vor							
Háönn	163	166	161	164	166	168	142
Haust	73	96	93	114	117	106	98

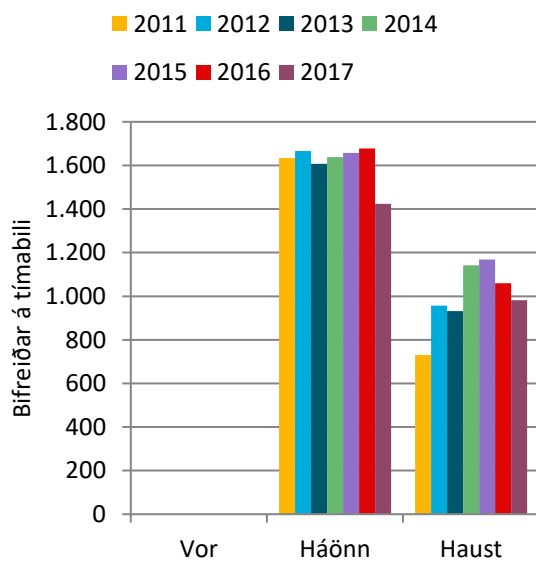

101. mynd. Eldgjá - bifreiðateljari: Bifreiðar á tímabili.

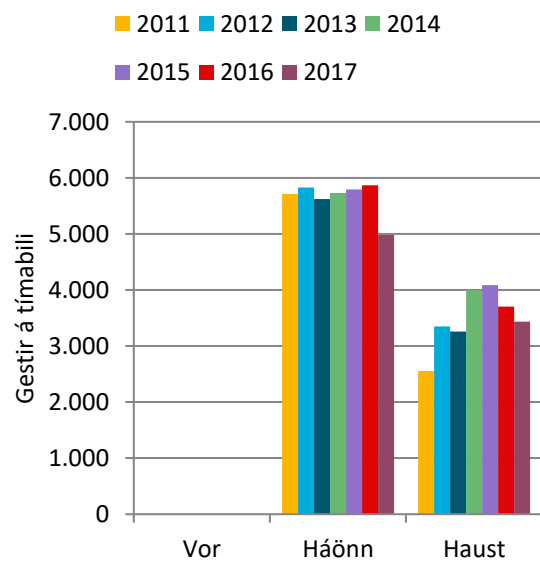

102. mynd. Eldgjá - bifreiðateljari: Gestir á tímabili.

Í 50. töflu er settur fram fjöldi bifreiða eftir vikum í Eldgjá og í 51. töflu er settur fram fjöldi gesta á viku. Einnig kemur fram í 50. töflu fjöldi bifreiða og í 51. töflu fjöldi gesta þann tíma sem vegurinn að Eldgjá var opin. Í 51. töflu er einnig sett fram breyting milli ára, hlutfallsleg breyting milli ára og fjöldi talningadaga hvert ár. Ávallt er reynt að setja teljarann upp snemma sumars þegar vegurinn opnast og taka hann niður þegar vegurinn lokast á haustin. Stundum næst að setja teljarann upp í júní og taka hann niður í október, á öðrum árum er hann settur upp í júlí og tekinn niður í september. Þetta fer eftir árferði. Þegar gögnin eru borin saman í heildina á milli ára þarf að gæta að því að fjöldi talningadaga er mismunandi milli ára vegna árferðis sem gerir samanburð erfiðan. Í 52. töflu er sett fram árleg breyting milli vikna og í 53. töflu er sett fram árleg hlutfallsleg breyting milli vikna.

50. tafla. Eldgjá – bifreiðateljari: Bifreiðar á viku.

Vikunúmer	2011	2012	2013	2014	2015	2016	2017
24							43
25		130					72
26		184		173			193
27		287	244	197		244	246
28	374	302	292	254	150	302	284
29	357	321	317	302	252	317	204
30	289	389	342	337	404	409	335
31	288	369	358	359	458	354	284
32	325	284	299	387	393	296	317
33	262	258	279	385	354	279	264
34	193	248	237	276	286	301	227
35	132	206	194	258	257	245	204
36	93	175	157	147	194	145	177
37	51	69	64	77	77	89	110
38	28	44		57	66	42	51
39				30	27		30
40				4	11		
Alls	2.392	3.267	2.783	3.241	2.928	3.023	3.039

51. tafla. Eldgjá – bifreiðateljari: Gestir á viku.

Vikunúmer	2011	2012	2013	2014	2015	2016	2017
24							149
25		456					251
26		643		605			674
27		1.002	853	688		853	859
28	1.309	1.058	1.022	889	525	1.058	994
29	1.248	1.124	1.107	1.055	881	1.107	713
30	1.011	1.361	1.196	1.179	1.414	1.431	1.174
31	1.008	1.290	1.251	1.257	1.602	1.237	994
32	1.138	994	1.047	1.353	1.375	1.036	1.107
33	917	903	978	1.348	1.240	978	922
34	677	867	828	964	1.000	1.052	793
35	461	721	679	903	898	856	715
36	326	613	550	514	679	508	619
37	177	243	224	268	268	312	384
38	97	155		199	229	146	180
39				105	94		105
40				14	39		
Alls	8.368	11.430	9.735	11.339	10.243	10.574	10.632
Breyting milli ára		3.063	-1.696	1.605	-1.096	331	58
Breyting milli ára (%)		37%	-15%	16%	-10%	3%	1%
Taldir dagar	82	105	82	107	104	92	112

52. tafla. Eldgjá – bifreiðateljari: Breyting milli ára (gestir).

Vikunúmer	2012	2013	2014	2015	2016	2017
24						
25						
26						
27		-149	-166			6
28	-251	-36	-133	-365	533	-64
29	-124	-17	-52	-174	226	-395
30	351	-166	-17	235	17	-257
31	282	-39	6	345	-365	-243
32	-144	52	307	22	-340	72
33	-14	75	370	-108	-262	-55
34	191	-39	135	36	52	-260
35	260	-41	224	-6	-41	-141
36	287	-64	-36	166	-171	110
37	66	-19	44	0	44	72
38	58			30	-83	33
39				-11		
40				25		

53. tafla. Eldgjá – bifreiðateljari: Hlutfallsleg breyting milli ára (gestir).

Vikunúmer	2012	2013	2014	2015	2016	2017
24						
25						
26						
27		-15%	-19%			1%
28	-19%	-3%	-13%	-41%	102%	-6%
29	-10%	-1%	-5%	-16%	26%	-36%
30	35%	-12%	-1%	20%	1%	-18%
31	28%	-3%	0%	27%	-23%	-20%
32	-13%	5%	29%	2%	-25%	7%
33	-2%	8%	38%	-8%	-21%	-6%
34	28%	-4%	16%	4%	5%	-25%
35	56%	-6%	33%	-1%	-5%	-16%
36	88%	-10%	-7%	32%	-25%	22%
37	38%	-8%	20%	0%	16%	23%
38	60%			15%	-36%	23%
39				-11%		
40				180%		

Á 103. mynd er settur fram fjöldi bifreiða eftir mánuðum og á 104. mynd er settur fram fjöldi gesta eftir mánuðum. Í 54. töflu eru settar fram sömu upplýsingar og settar eru fram myndrænt á 104. mynd. Í 54. töflu eru einungis settar fram upplýsingar um fjölda ef náðst hefur að telja í heilan mánuð. Í 51. töflu hér að ofan eru nákvæmari upplýsingar um fjölda gesta þann tíma sem var opið í Eldgjá. Í 55. töflu er sett fram breyting á fjölda hvern mánuð milli ára og í 56. töflu er sett fram hlutfallsleg breyting fyrir hvern mánuð.

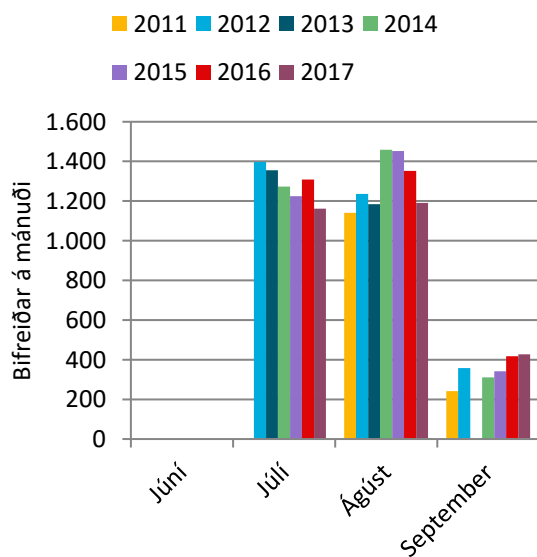

103. mynd. Eldgjá - bifreiðateljari. Bifreiðar á mánuði.

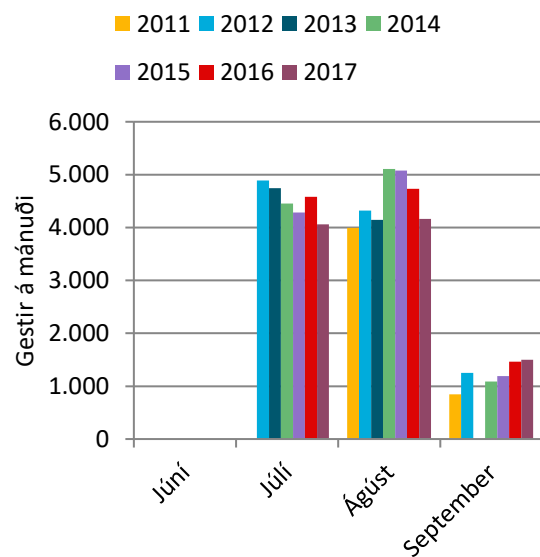

104. mynd. Eldgjá - bifreiðateljari: Gestir á mánuði.

54. tafla. Eldgjá - bifreiðateljari: Gestir á mánuði.

	2011	2012	2013	2014	2015	2016	2017
Júní							
Júlí		4.891	4.742	4.452	4.286	4.579	4.062
Ágúst	3.993	4.322	4.145	5.106	5.079	4.733	4.165
September	847	1.252		1.088	1.193	1.461	1.497

55. tafla. Eldgjá - bifreiðateljari: Breyting milli ára í komu gesta.

	2012	2013	2014	2015	2016	2017
Júní						
Júlí		-149	-290	-166	293	-516
Ágúst	329	-177	961	-28	-345	-569
Sept.	405			105	268	36

56. tafla. Eldgjá - bifreiðateljari: Hlutfallsleg breyting milli ára í komu gesta.

	2012	2013	2014	2015	2016	2017
Júní						
Júlí		-3%	-6%	-4%	7%	-11%
Ágúst	8%	-4%	23%	-1%	-7%	-12%
Sept.	48%			10%	22%	2%

Á 105. mynd er settur fram meðalfjöldi bifreiða á klukkustund á háönn og á 106. mynd er settur fram meðalfjöldi gesta á klukkustund á háönn. Á 107. mynd er settur fram meðalfjöldi bifreiða eftir vikudögum á háönn og á 108. mynd er settur fram meðalfjöldi gesta eftir vikudögum á háönn.

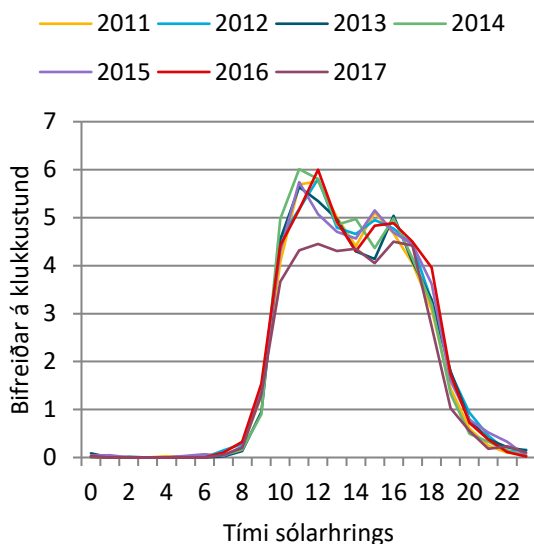

105. mynd. Eldgjá - bifreiðateljari: Bifreiðar á klst. á háönn.

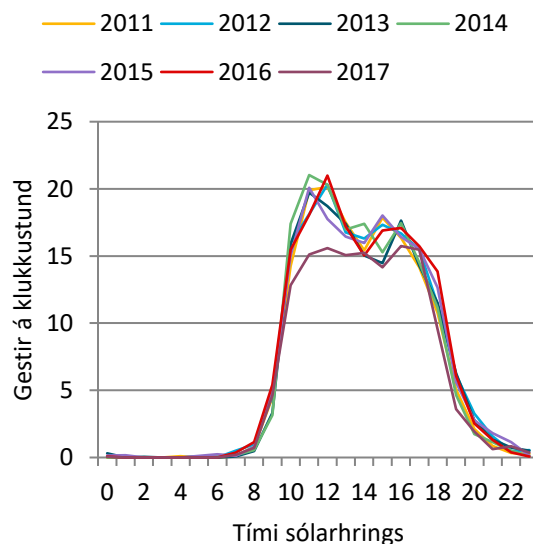

106. mynd: Eldgjá - bifreiðateljari: Gestir á klst. á háönn.

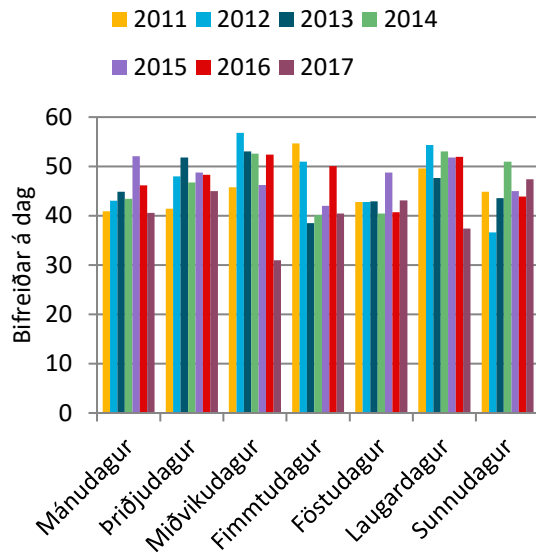

107. mynd. Eldgjá - bifreiðateljari: Bifreiðar eftir vikudögum á háönn.

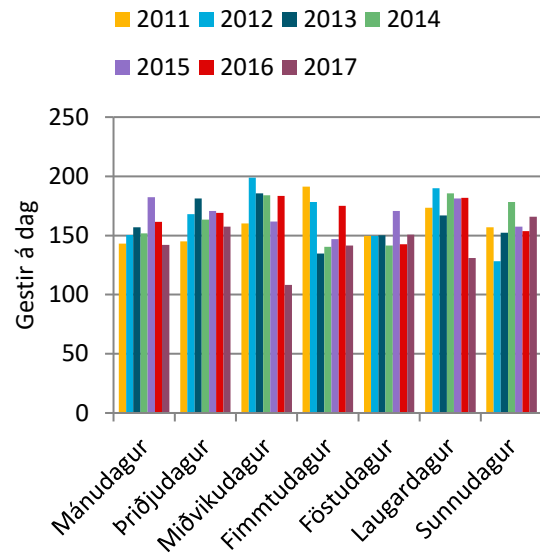

108. mynd. Eldgjá - bifreiðateljari: Gestir eftir vikudögum á háönn.

4.2 Eldgjá - fólksteljari

Byrjað var að telja gangandi fólk á leið inn í Eldgjá sumarið 2011. Misjafnt er eftir árferði hvenær vegirnir að Eldgjá opna á sumrin en teljarinn er settur upp þegar starfsemi hefst. Teljarinn er tekinn niður þegar starfsemi Vatnajökulsþjóðgarðs lýkur á haustin. Í 57. töflu er settur fram meðalfjöldi gesta á dag eftir tímabilum. Á 109. mynd er settur fram fjöldi gesta eftir tímabilum. Tímabilið vor er frá 23. til 27. viku, háönn er frá 28. til 32. viku og haust er frá 33. til 37. viku.

57. tafla. Eldgjá - fólksteljari: Meðalfjöldi gesta á dag.

	2011	2012	2013	2014	2015	2016	2017
Vor							
Háönn	113	121	142	83	97	130	98
Haust	39	50		69	59	58	56

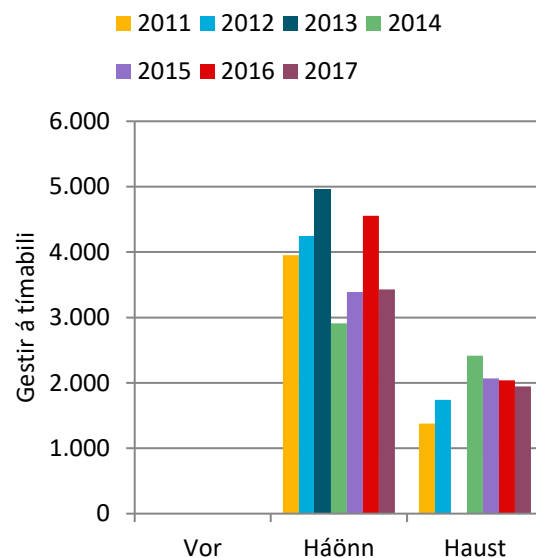

109. mynd. Eldgjá - fólksteljari: Gestir á tímabili.

Í 58. töflu er settur fram fjöldi gesta eftir vikum í Eldgjá. Einnig kemur fram í 58. töflu fjöldi gesta þann tíma sem vegurinn að Eldgjá var opinn. Í 58. töflu er einnig sett fram breyting milli ára, hlutfallsleg breyting milli ára og fjöldi talningadaga hvert ár. Ávallt er reynt að setja teljarann upp snemma sumars þegar vegurinn opnast og taka hann niður þegar vegurinn lokast á haustin. Stundum næst að setja teljarann upp í júní og taka hann niður í október, á öðrum árum er hann settur upp í júlí og tekinn niður í september. Þetta fer eftir árferði. Þegar gögnin eru borin saman í heildina á milli ára þarf að gæta að því að fjöldi talningadaga er

mismunandi milli ára vegna árferðis sem gerir samanburð erfiðan. Í 59. töflu er sett fram árleg breyting milli vikna og í 60. töflu er sett fram árleg hlutfallsleg breyting milli vikna.

58. tafla. Eldgjá - fólksteljari: Gestir á viku.

Vikunúmer	2011	2012	2013	2014	2015	2016	2017
24							41
25		281					96
26		348		366			427
27		720	694	396		672	517
28	966	941	792	443	290	868	655
29	761	536	694	492	463	829	515
30	562	887	1068	575	890	1093	818
31	720	1029	1092	642	945	906	624
32	946	852	1321	757	800	856	815
33	606	663		1038	653	630	622
34	440	381		731	435	617	519
35	129	402		319	507	529	378
36	132	224		238	388	190	323
37	69	68		88	85	74	106
38	37	49		55	84	20	59
39	22	15		35	35		16
40				2	5		
Alls	5.390	7.397	5.661	6.178	5.579	7.283	6.531
Breyting milli ára		2.007	-1.736	517	-599	1.704	-752
Breyting milli ára (%)		37%	-23%	9%	-10%	31%	-10%
Taldir dagar	82	105	45	107	104	92	112

59. tafla. Eldgjá - fólksteljari: Breyting milli ára.

Vikunúmer	2012	2013	2014	2015	2016	2017
24						
25						
26						
27		-25	-298			-156
28	-25	-148	-349	-153	578	-213
29	-225	158	-202	-29	366	-314
30	325	181	-493	315	204	-276
31	309	63	-449	303	-39	-282
32	-94	468	-564	43	56	-41
33	57			-385	-24	-7
34	-59			-297	182	-98
35	273			187	22	-150
36	92			150	-198	133
37	-1			-4	-11	32
38	12			28	-64	39
39	-6			1		
40				3		

60. tafla. Eldgjá - fólksteljari: Hlutfallsleg breyting milli ára.

Vikunúmer	2012	2013	2014	2015	2016	2017
24						
25						
26						
27		-4%	-43%			-23%
28	-3%	-16%	-44%	-34%	199%	-25%
29	-30%	30%	-29%	-6%	79%	-38%
30	58%	20%	-46%	55%	23%	-25%
31	43%	6%	-41%	47%	-4%	-31%
32	-10%	55%	-43%	6%	7%	-5%
33	9%	0%		-37%	-4%	-1%
34	-13%	0%		-41%	42%	-16%
35	211%	0%		59%	4%	-28%
36	70%	0%		63%	-51%	70%
37	-1%	0%		-4%	-13%	43%
38	32%	0%		51%	-76%	195%
39	-29%	0%		3%		
40				150%		

Á 110. mynd er settur fram fjöldi gesta eftir mánuðum, sömu upplýsingar eru settar fram í 61. töflu. Í 61. töflu eru einungis settar fram upplýsingar um fjölda ef náðst hefur að telja í heilan mánuð. Í 58. töflu hér að ofan eru nákvæmari upplýsingar um fjölda gesta þann tíma sem var opið í Eldgjá. Í 62. töflu er sett fram breyting milli mánaða og í 63. töflu er sett fram hlutfallsleg breyting milli mánaða.

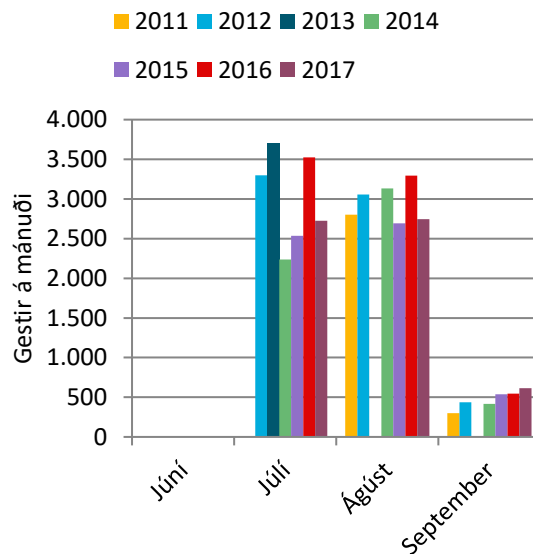

110. mynd. Eldgjá - fólksteljari: Gestir á mánuði.

61. tafla. Eldgjá - fólksteljari: Gestir á mánuði.

	2011	2012	2013	2014	2015	2016	2017
Júní							
Júlí		3.299	3.696	2.237	2.536	3.523	2.725
Ágúst	2.802	3.056		3.131	2.695	3.296	2.745
September	299	438		417	538	548	613

62. tafla. Eldgjá - fólksteljari: Breyting milli ára í komu gesta.

	2012	2013	2014	2015	2016	2017
Júní						
Júlí		397	-1.459	299	987	-799
Ágúst	254			-437	601	-550
September	138			121	10	65

63. tafla. Eldgjá - fólksteljari: Hlutfallsleg breyting milli ára í komu gesta.

	2012	2013	2014	2015	2016	2017
Júní						
Júlí		12%	-39%	13%	39%	-23%
Ágúst	9%			-14%	22%	-17%
September	46%			29%	2%	12%

Á 111. mynd er settur fram meðalfjöldi gesta á klukkustund á háönn og á 112. mynd er settur fram meðalfjöldi gesta eftir vikudögum á háönn.

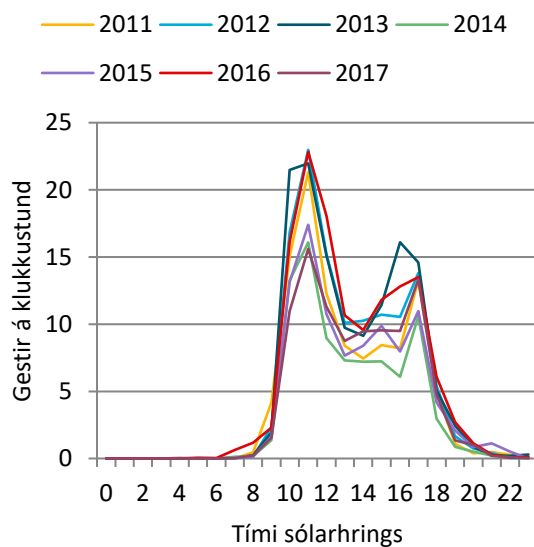

111. mynd. Eldgjá - fólksteljari: Gestir á klst. á háönn.

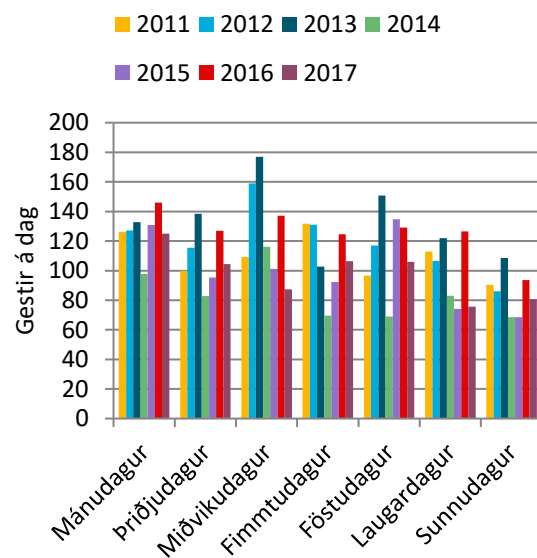

112. mynd. Eldgjá - fólksteljari: Gestir eftir vikudögum á háönn.

4.3 Samanburður milli bifreiðateljara og fólksteljara í Eldgjá

Í 64. töflu er fjöldi fólks samkvæmt bifreiðateljara og fjöldi samkvæmt fólksteljara í Eldgjá borinn saman árin 2011 til 2017. Einnig er sett fram hlutfall þeirra gesta sem gengur inn í Eldgjá miðað við þá sem koma á bílastæðið.

64. tafla. Samanburður bifreiðateljara og fólksteljara í Eldgjá.

2011				2012			
	Bifreiða- teljari	Fólks- teljari	Samanburður		Bifreiða- teljari	Fólks- teljari	Samanburður
Júní				Júní			
Júlí				Júlí	4.891	3.299	67%
Ágúst	3.993	2.802	70%	Ágúst	4.322	3.056	71%
September	847	299	35%	September	1.252	438	35%

2013				2014			
	Bifreiða- teljari	Fólks- teljari	Samanburður		Bifreiða- teljari	Fólks- teljari	Samanburður
Júní				Júní			
Júlí	4.742	3.696	78%	Júlí	4.452	2.237	50%
Ágúst	4.145			Ágúst	5.106	3.131	61%
September				September	1.088	417	38%

2015				2016			
	Bifreiða- teljari	Fólks- teljari	Samanburður		Bifreiða- teljari	Fólks- teljari	Samanburður
Júní				Júní			
Júlí	4.286	2.536	59%	Júlí	4.579	3.523	77%
Ágúst	5.079	2.695	53%	Ágúst	4.733	3.296	70%
September	1.193	538	45%	September	1.461	548	37%

2017			
	Bifreiða- teljari	Fólks- teljari	Samanburður
Júní			
Júlí	4.062	2.725	67%
Ágúst	4.165	2.745	66%
September	1.497	613	41%

4.4 Sprengisandur

Byrjað var að telja á Sprengisandi, sunnan Nýjadals, sumarið 2016. Misjafnt er eftir árferði hvenær vegurinn opnast á sumrin en teljarinn er að jafnaði settur upp þegar vegurinn opnast. Teljarinn er tekinn niður þegar starfsemi Vatnajökulsþjóðgarðs lýkur á haustin. Teljarinn snjóaði inni haustið 2017. Gögnin af teljaranum verða lesin þegar snjó leysir vorið 2018. Teljarinn telur bifreiðar í báðar stefnur. Sumir geta því ekið einu sinni fram hjá teljaranum og aðrir tvisvar eða oft. Hér eru því ekki sett fram gögn um fjölda gesta.

Í 65. töflu er settur fram meðalfjöldi bifreiða á dag eftir tímabilum og á 113. mynd fjöldi bifreiða eftir tímabilum. Tímabilið vor er frá 23. til 27. viku, háönn er frá 28. til 32. viku og haust er frá 33. til 37. viku. Í 66. töflu er settur fram fjöldi bifreiða eftir vikum og fjöldi talningadaga. Vegna þess að teljarinn á Sprengisandi snjóaði inni haustið 2017 eru lítil gögn til fyrir árið 2017, því er breyting og hlutfallsleg breyting ekki sett fram.

65. tafla. Sprengisandur: Meðalfjöldi bifreiða á dag.

2016	
Vor	
Háönn	71
Haust	

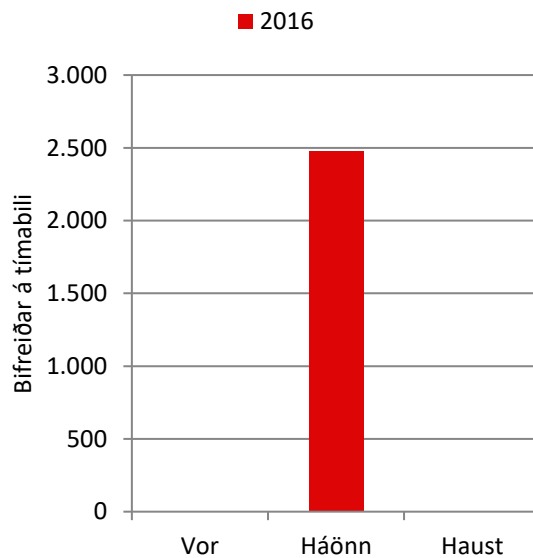

113. mynd. Sprengisandur: Bifreiðar á tímabili.

66. tafla. Sprengisandur: Bifreiðar á viku.

Vikunúmer	2016	2017
26		197
27		363
28	409	
29	504	
30	492	
31	556	
32	514	
33	446	
34	370	
35	293	
36	133	
Alls	3.717	560
Breyting milli ára		
Breyting milli ára (%)		
Taldir dagar	73	18

Á 114. mynd er settur fram fjöldi bifreiða eftir mánuðum. Á 115. mynd er settur fram meðalfjölda bifreiða á klukkustund á háönn og á 116. mynd er settur fram meðalfjölda bifreiða eftir vikudögum á háönn.

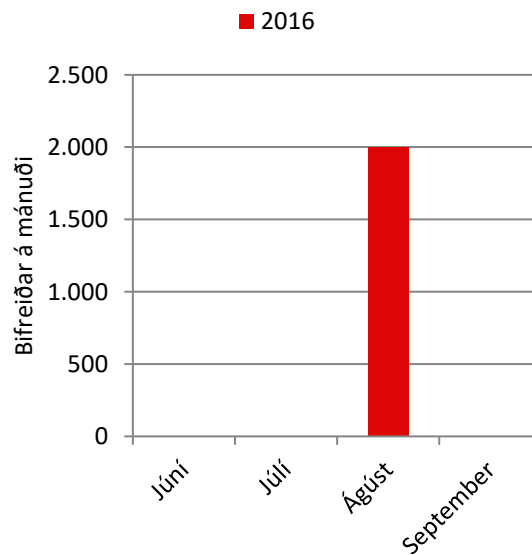

114. mynd. Sprengisandur. Bifreiðar á mánuði.

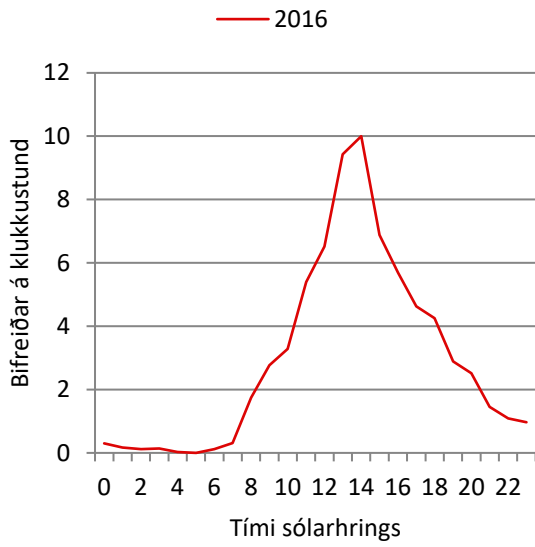

115. mynd. Sprengisandur: Bifreiðar á klst. á háönn.

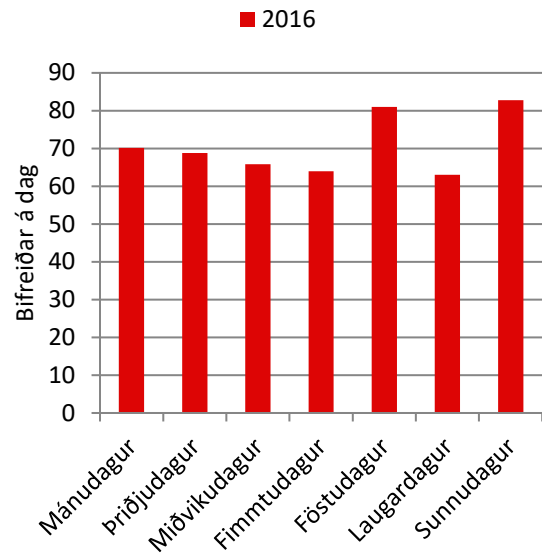

116. mynd Sprengisandur: Bifreiðar eftir vikudögum á háönn.

4.5 Jökulheimar

Byrjað var að telja á leiðinni að Jökulheimum sumarið 2016. Misjafnt er eftir árferði hvenær vegurinn opnast á sumrin en teljarinn er að jafnaði settur upp þegar vegurinn opnast. Teljarinn er tekinn niður þegar starfsemi Vatnajökulsþjóðgarðs lýkur á haustin. Teljarinn telur bifreiðar í báðar stefnur. Sumir geta því ekið einu sinni fram hjá teljaranum og aðrir tvisvar eða oftar. Hér eru því ekki sett fram gögn um fjölda gesta.

Í 67. töflu er settur fram meðalfjöldi bifreiða á dag eftir tímabilum og á 117. mynd fjöldi bifreiða eftir tímabilum. Tímabilið vor er frá 23. til 27. viku, háönn er frá 28. til 32. viku og haust er frá 33. til 37. viku. Í 68. töflu er settur fram fjöldi bifreiða eftir vikum. Í 68. töflu er fjöldi bifreiða hvert ár settur fram, ásamt breytingu milli ára, hlutfallslegri breytingu milli ára auk fjölda talningadaga. Samanburður á fjölda milli ára er varasamur vegna þess að misjafnt er eftir árferði hve lengi hægt er að telja. Í 69. töflu er sett fram árleg breyting milli vikna og í 70. töflu er sett fram árleg hlutfallsleg breyting milli vikna.

67. tafla. Jökulheimar: Meðalfjöldi bifreiða á dag.

	2016	2017
Vor		
Háönn	3	3
Haust	2	2

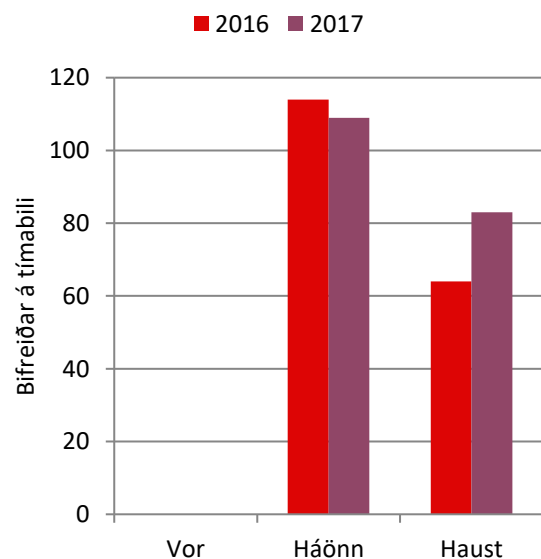

117. mynd. Jökulheimar: Bifreiðar á tímabili.

68. tafla. Jökulheimar: Bifreiðar á viku.

Vikunúmer	2016	2017
24		12
25		10
26		16
27		21
28	11	17
29	23	26
30	34	17
31	25	31
32	21	18
33	20	13
34	16	17
35	13	21
36	7	17
37	8	15
38	7	2
39		17
Alls	185	258
Breyting milli ára		73
Breyting milli ára (%)		39%
Taldir dagar	84	114

69. tafla. Jökulheimar: Breyting milli ára (bifreiðar).

Vikunúmer	2017
24	
25	
26	
27	
28	6
29	3
30	-17
31	6
32	-3
33	-7
34	1
35	8
36	10
37	7
38	-5
39	

70. tafla. Jökulheimar: Hlutfallsleg breyting milli ára (bifreiðar).

Vikunúmer	2017
24	
25	
26	
27	
28	55%
29	13%
30	-50%
31	24%
32	-14%
33	-35%
34	6%
35	62%
36	143%
37	88%
38	-71%
39	

Á 118. mynd er settur fram fjöldi bifreiða á mánuði. Á 119. mynd er settur fram meðalfjöldi bifreiða á klukkustund á háönn og á 120. mynd er settur fram meðalfjöldi bifreiða eftir vikudögum á háönn.

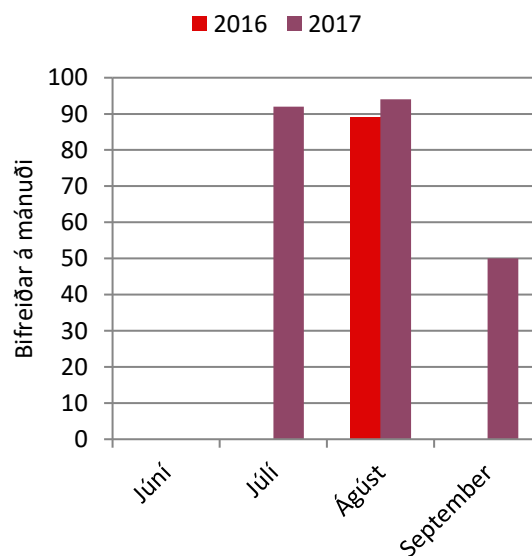

118. mynd. Jökulheimar. Bifreiðar á mánuði.

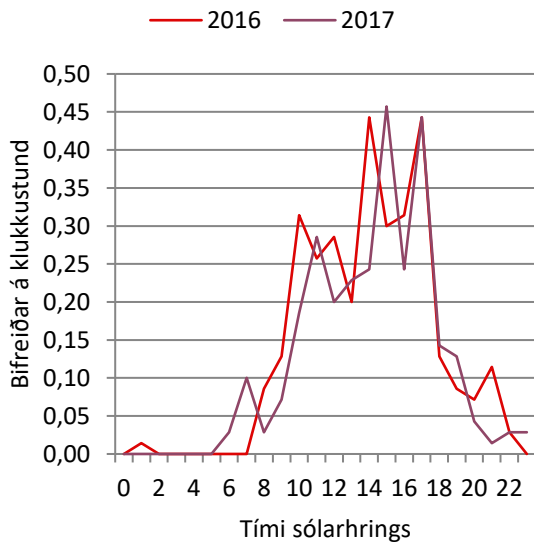

119. mynd. Jökulheimar: Bifreiðar á klst. á háönn.

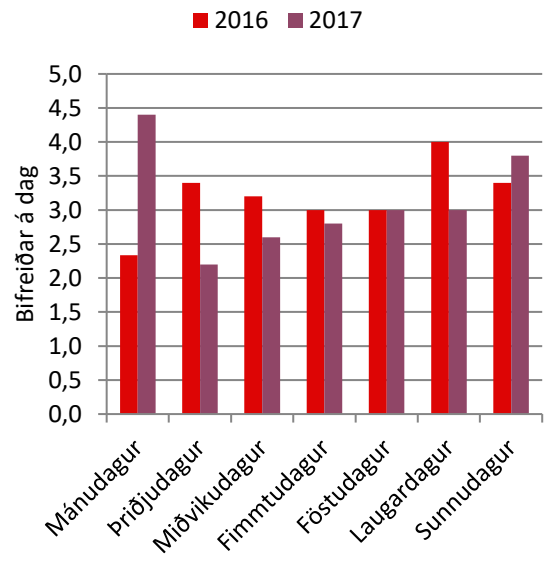

120. mynd. Jökulheimar: Bifreiðar eftir vikudögum á háönn.

4.6 Þóristindur

Byrjað var að telja við Þóristind sumarið 2016. Misjafnt er eftir árferði hvenær vegurinn opnast á sumrin en teljarinn er að jafnaði settur upp þegar vegurinn opnast. Teljarinn er tekinn niður þegar starfsemi Vatnajökulspjóðgarðs lýkur á haustin. Teljarinn telur bifreiðar í báðar stefnur. Sumir geta því ekið einu sinni fram hjá teljaranum og aðrir tvisvar eða oftar. Hér eru því ekki sett fram gögn um fjölda gesta.

Í 71. töflu er settur fram meðalfjöldi bifreiða á dag eftir tímabilum og á 121. mynd fjöldi bifreiða eftir tímabilum. Tímabilið vor er frá 23. til 27. viku, háönn er frá 28. til 32. viku og haust er frá 33. til 37. viku. Í 72. töflu er settur fram fjöldi bifreiða eftir vikum. Í 72. töflu er fjöldi bifreiða hvert ár settur fram, ásamt breytingu milli ára, hlutfallslegri breytingu milli ára auk fjölda talningadaga. Samanburður á fjölda milli ára er varasamur vegna þess að misjafnt er eftir árferði hve lengi hægt er að telja. Í 73. töflu er sett fram árleg breyting milli vikna og í 74. töflu er sett fram árleg hlutfallsleg breyting milli vikna.

71. tafla. Þóristindur: Meðalfjöldi bifreiða á dag.

	2016	2017
Vor		
Háönn	33	33
Haust	18	19

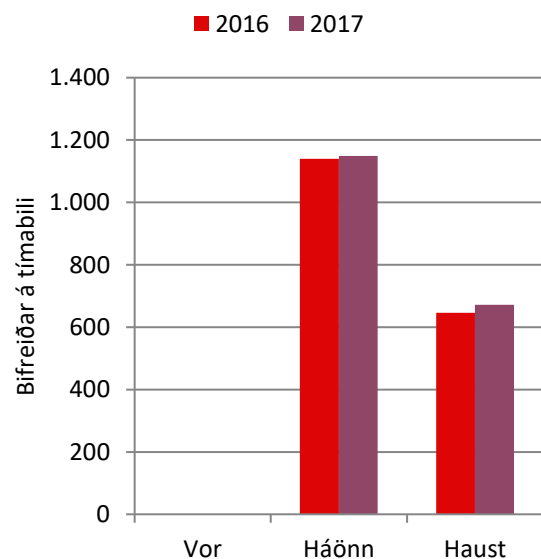

121. mynd. Þóristindur: Bifreiðar á tímabili.

72. tafla. Þóristindur: Bifreiðar á viku.

Vikunúmer	2016	2017
24		81
25		193
26		224
27		232
28	237	223
29	231	224
30	233	213
31	257	265
32	182	224
33	178	165
34	132	128
35	169	150
36	105	162
37	62	67
38	39	32
39		46
Alls	1.825	2.629
Breyting milli ára		804
Breyting milli ára (%)		44%
Taldir dagar	84	114

73. tafla. Þóristindur: Breyting milli ára (bifreiðar).

Vikunúmer	2017
24	
25	
26	
27	
28	-14
29	-7
30	-20
31	8
32	42
33	-13
34	-4
35	-19
36	57
37	5
38	-7
39	

74. tafla. Þóristindur: Hlutfallsleg breyting milli ára (bifreiðar).

Vikunúmer	2017
24	
25	
26	
27	
28	-6%
29	-3%
30	-9%
31	3%
32	23%
33	-7%
34	-3%
35	-11%
36	54%
37	8%
38	-18%
39	

Á 122. mynd er settur fram fjöldi bifreiða á mánuði. Á 123. mynd er settur fram meðalfjöldi bifreiða á klukkustund á háönn og á 124. mynd er settur fram meðalfjöldi bifreiða eftir vikudögum á háönn.

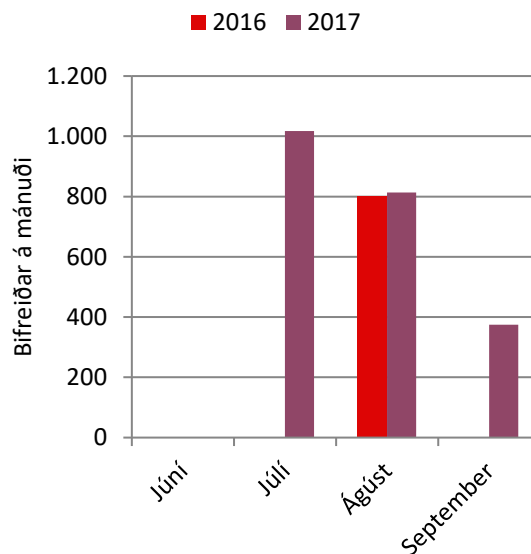

122. mynd. Þóristindur. Bifreiðar á mánuði.

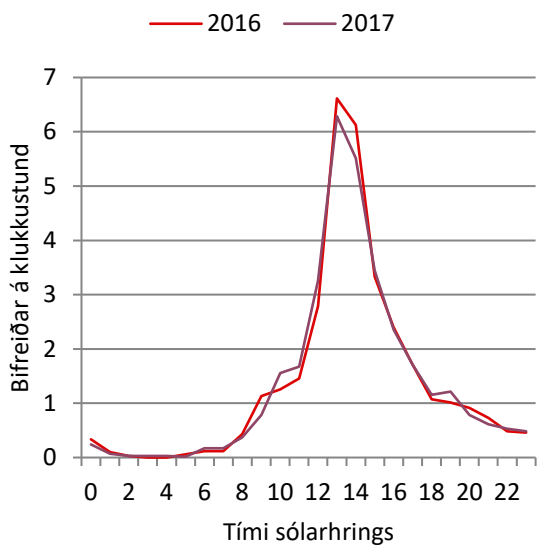

123. mynd: Þóristindur: Bifreiðar á klst. á háönn.

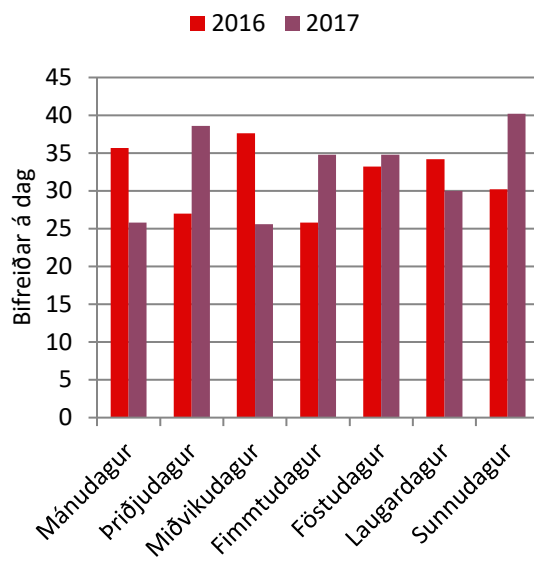

124. mynd: Þóristindur: Bifreiðar eftir vikudögum á háönn.

4.7 Hrauneyjar

Byrjað var að telja gesti sem ganga inn í þjónustumiðstöðina í Hrauneyjum sumarið 2016. Allir sem ganga inn í þjónustumiðstöðina eru taldir. Þar er mikið ráp á fólki og því geta margir verið taldir oft. Síðast var lesið af teljaranum í Hrauneyjum í lok október 2017.

Í 75. töflu er settur fram meðalfjöldi gesta á dag eftir tímabilum. Á 125. mynd er settur fram fjöldi gesta eftir tímabilum. Tímabilin skiptast á eftirfarandi hátt:

- Síðla vetrar: 8. til 15. vika
- Vetrarlok: 16. til 22. vika
- Vor: 23. til 27. vika
- Háönn: 28. til 32. vika
- Haust: 33. til 37. vika
- Framan af vetri: 38. til 43. vika
- Hávetur: 44. til 7. viku næsta árs

75. tafla. Hrauneyjar: Meðalfjöldi gesta á dag.

	2016	2017
Síðla vetrar		306
Vetrarlok		160
Vor		1.519
Háönn	2.454	2.582
Haust	1.554	1.617
Framan af vetri	372	408
Hávetur	109	

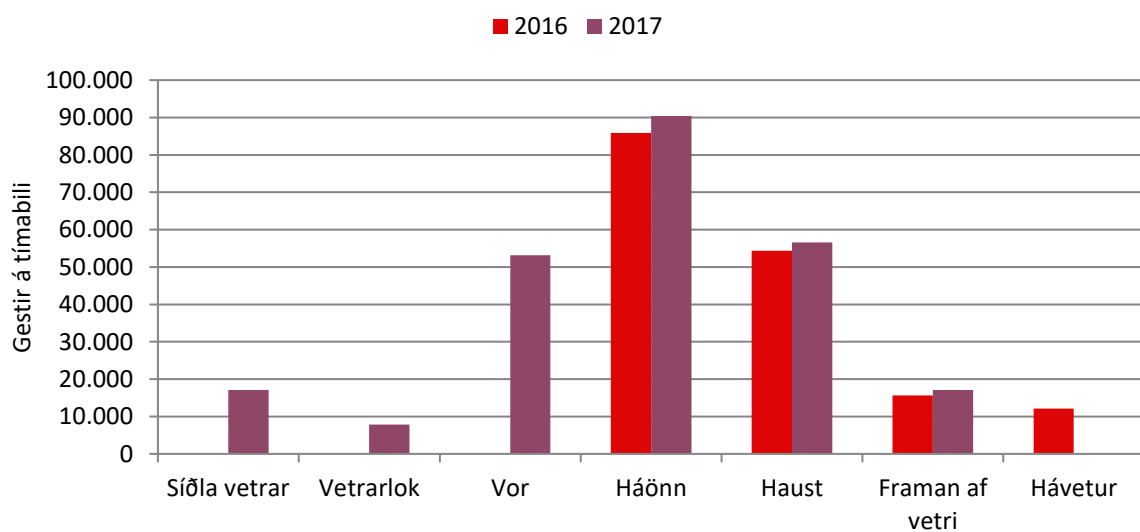

125. mynd. Hrauneyjar: Gestir á tímabili.

Í 76. töflu er settur fram fjöldi gesta eftir mánuðum. Í 76. töflu eru einnig settir fram fjöldi talningadaga. Í 77. töflu er sett fram breyting milli mánaða og í 78. töflu er sett fram hlutfallsleg breyting milli mánaða.

76. tafla. Hrauneyjar -
fólkstjóri: Gestir á mánuði.

	2016	2017
Janúar		3.313
Febrúar		5.469
Mars		5.644
Apríl		11.073
Maí		5.050
Júní		33.964
Júlí		76.259
Ágúst	65.722	70.622
September	31.308	28.548
Október	6.317	
Nóvember	3.311	
Desember	2.098	
Alls:		
Breyting milli ára:		
Breyting (%):		
Taldir dagar:	177	303

77. tafla. Hrauneyjar –
fólkstjóri:
Breyting milli ára.

	2017
Janúar	
Febrúar	
Mars	
Apríl	
Maí	
Júní	
Júlí	
Ágúst	4.900
September	-2.760
Október	
Nóvember	
Desember	

78. tafla. Hrauneyjar –
fólkstjóri: Hlutfallsleg
breyting milli ára.

	2017
Janúar	
Febrúar	
Mars	
Apríl	
Maí	
Júní	
Júlí	
Ágúst	7%
September	-9%
Október	
Nóvember	
Desember	

Á 126. mynd er settur fram meðalfjöldi gesta á klukkustund á háönn og á 127. mynd er settur fram meðalfjöldi gesta eftir vikudögum á háönn.

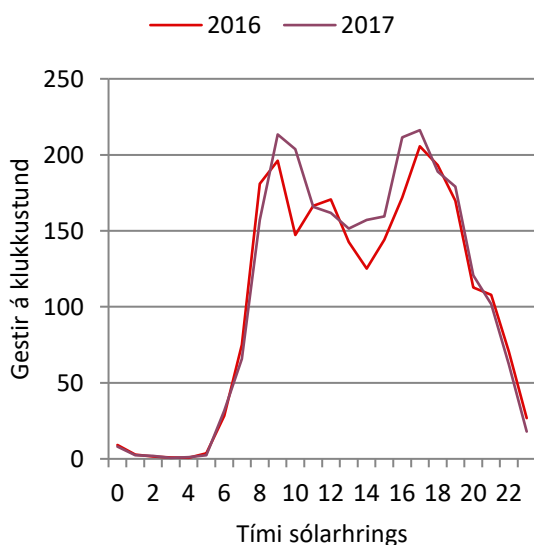

126. mynd. Hrauneyjar: Gestir á klst. á háönn.

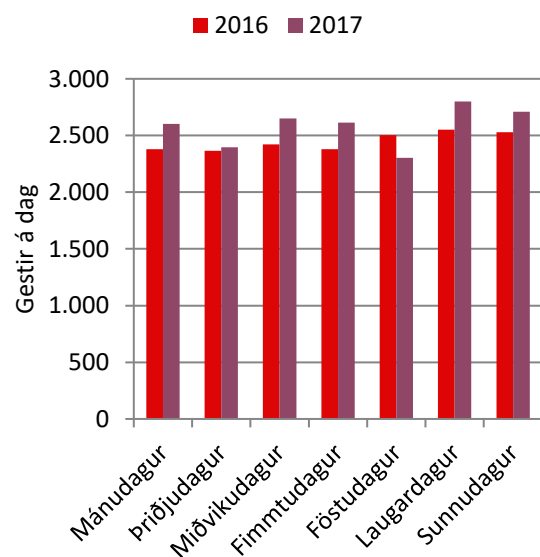

127. mynd. Hrauneyjar: Gestir eftir vikudögum á háönn.

4.8 Langisjór

Byrjað var að telja sumarið 2011 við Langasjó. Misjafnt er eftir árferði hvenær vegurinn opnast á sumrin en teljarinn er settur upp þegar vegurinn opnast. Teljarinn er tekinn niður þegar starfsemi Vatnajökulsþjóðgarðs lýkur á haustin. Gert er ráð fyrir að meðalfjöldi í bifreið sé 3,5.

Í 79. töflu er settur fram meðalfjöldi bifreiða á dag eftir tímabilum og í 80. töflu meðalfjöldi gesta á dag eftir tímabilum. Á 128. mynd er settur fram fjöldi bifreiða eftir tímabilum og á 129. mynd er settur fram fjöldi gesta eftir tímabilum. Tímabilið vor er frá 23. til 27. viku, háönn er frá 28. til 32. viku og haust er frá 33. til 37. viku.

79. tafla. Langisjór: Meðalfjöldi bifreiða á dag.

	2011	2012	2013	2014	2015	2016	2017
Vor							
Háönn		8	9	8		10	10
Haust	3	3	4	5	4	5	6

80. tafla. Langisjór: Meðalfjöldi gesta á dag.

	2011	2012	2013	2014	2015	2016	2017
Vor							
Háönn		28	30	26		34	35
Haust	10	10	13	19	15	17	21

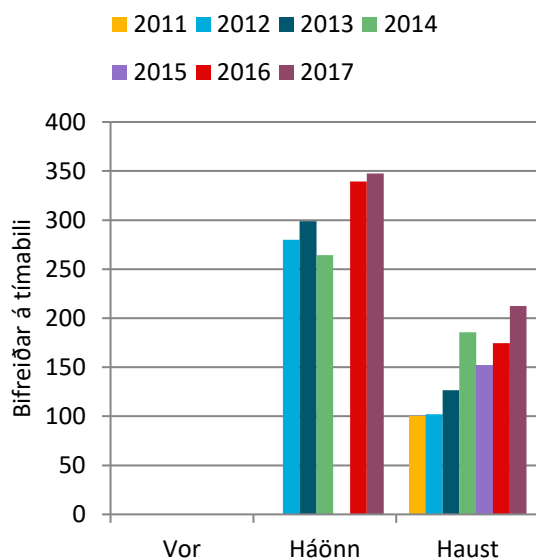

128. mynd. Langisjór: Bifreiðar á tímabili.

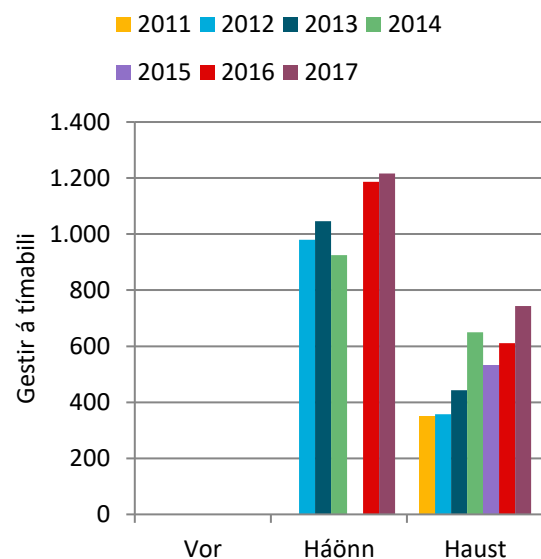

129. mynd. Langisjór: Gestir á tímabili.

Í 81. töflu er settur fram fjöldi bifreiða eftir vikum við Langasjó og í 82. töflu er settur fram fjöldi gesta á viku. Einnig kemur fram í 81. töflu fjöldi bifreiða og í 82. töflu fjöldi gesta þann tíma sem vegurinn að að Langasjó var opinn. Í 82. töflu er einnig sett fram breyting milli ára, hlutfallsleg breyting milli ára og fjöldi talningadaga hvert ár. Ávallt er reynt að setja teljarann upp snemma sumars þegar vegurinn opnast og taka hann niður þegar vegurinn lokast á haustin. Stundum næst að setja teljarann upp í júní og taka hann niður í október, á öðrum árum er hann settur upp í júlí og tekinn niður í september. Þetta fer eftir árferði. Þegar gögnin eru borin saman í heildina á milli ára þarf að gæta að því að fjöldi talningadaga er mismunandi milli ára vegna árferðis sem gerir samanburð erfiðan. Í 83. töflu er sett fram árleg breyting milli vikna og í 84. töflu er sett fram árleg hlutfallsleg breyting milli vikna.

81.tafla. Langisjór: Bifreiðar á viku.

Vikunúmer	2011	2012	2013	2014	2015	2016	2017
24							
25		16					2
26		26		20			26
27		33	31	25		37	46
28		60	55	31		45	73
29	69	40	53	50		60	52
30	42	73	78	52	49	119	86
31	47	72	63	71	61	65	66
32	61	35	51	60	42	51	71
33	27	20	42	69	33	44	66
34	37	26	25	35	27	47	48
35	10	26	15	45	49	45	37
36	18	19	31	28	30	22	42
37	7	11	14	9	13	17	20
38	6	3		11	18		6
39				6	6		5
40					7		
Alls	324	461	457	512	334	551	645

82. tafla: Langisjór: Gestir á viku.

Vikunúmer	2011	2012	2013	2014	2015	2016	2017
24							
25		57					8
26		92		70			92
27		115	109	86		129	160
28		211	191	109		156	256
29	240	141	185	174		209	182
30	146	254	271	183	172	418	301
31	164	252	221	250	213	226	230
32	213	123	178	209	146	178	248
33	94	70	148	242	115	152	230
34	131	92	86	121	96	164	168
35	35	90	51	156	170	158	129
36	64	66	109	98	103	76	148
37	25	39	49	33	47	61	68
38	21	12		39	62		21
39				20	20		18
40					23		
Alls	1.134	1.612	1.598	1.790	1.167	1.926	2.258
Breyting milli ára		478	-14	191	-623	759	332
Breyting milli ára (%)		42%	-1%	12%	-35%	65%	17%
Taldir dagar	82	105	82	107	85	81	106

83. tafla: Langisjór: Breyting milli ára (gestir).

Viku-númer	2012	2013	2014	2015	2016	2017
24						
25						
26						
27		-6	-23			31
28		-20	-82			100
29	-100	45	-12			-27
30	107	18	-88	-12	246	-117
31	88	-31	29	-37	14	4
32	-90	55	31	-62	31	70
33	-23	78	94	-127	37	78
34	-39	-6	35	-25	68	4
35	55	-39	105	14	-12	-29
36	2	43	-12	6	-27	72
37	14	10	-16	14	14	8
38	-10			23		
39				0		
40						

84. tafla: Langisjór: Hlutfallsleg breyting milli ára (gestir).

Viku-númer	2012	2013	2014	2015	2016	2017
24						
25						
26						
27		-5%	-21%			24%
28		-9%	-43%			64%
29	-41%	32%	-6%			-13%
30	73%	7%	-32%	-6%	143%	-28%
31	54%	-12%	13%	-15%	6%	2%
32	-42%	44%	18%	-30%	21%	40%
33	-25%	111%	63%	-52%	32%	51%
34	-30%	-6%	41%	-21%	71%	2%
35	156%	-43%	208%	9%	-7%	-19%
36	3%	65%	-11%	6%	-26%	95%
37	54%	25%	-32%	41%	29%	13%
38	-45%			60%		
39				0%		
40						

Á 130. mynd er settur fram fjöldi bifreiða eftir mánuðum og á 131. mynd er settur fram fjöldi gesta eftir mánuðum. Í 85. töflu eru settar fram sömu upplýsingar og settar eru fram myndrænt á 131. mynd. Í 85. töflu eru einungis settar fram upplýsingar um fjölda ef náðst hefur að telja í heilan mánuð. Í 82. töflu hér að ofan eru nákvæmari upplýsingar um fjölda gesta þann tíma sem vegurinn að Langasjó var opinn. Í 86. töflu er sett fram breyting á fjölda hvern mánuð milli ára og í 87. töflu er sett fram hlutfallsleg breyting fyrir hvern mánuð.

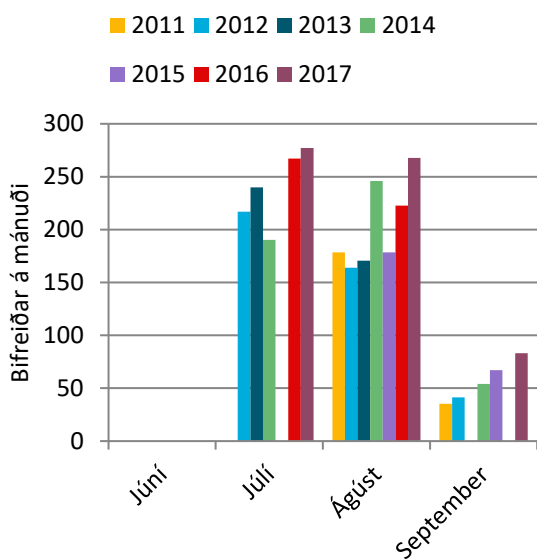

130. mynd. Langisjór. Bifreiðar á mánuði.

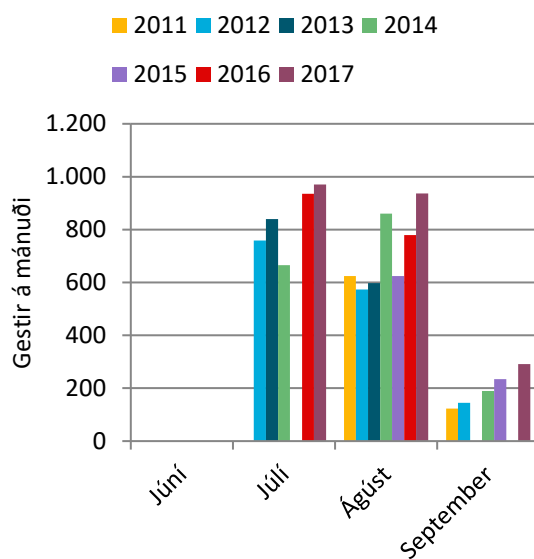

131. mynd. Langisjór: Gestir á mánuði.

85. tafla. Langisjór: Gestir á mánuði.

	2011	2012	2013	2014	2015	2016	2017
Júní							
Júlí		759	839	666		935	970
Ágúst	625	574	597	861	625	779	937
September	123	145		189	234		291

86. tafla. Langisjór: Breyting milli ára í komu gesta.

	2012	2013	2014	2015	2016	2017
Júní						
Júlí		80	-174			35
Ágúst	-51	23	263	-236	154	158
Sept.	22			45		

87. tafla. Langisjór: Hlutfallsleg breyting milli ára í komu gesta.

	2012	2013	2014	2015	2016	2017
Júní						
Júlí		11%	-21%			4%
Ágúst	-8%	4%	44%	-27%	25%	20%
Sept.	18%			24%		

Á 132. mynd er settur fram meðalfjöldi bifreiða á klukkustund á háönn og á 133. mynd er settur fram meðalfjöldi gesta á klukkustund á háönn. Á 134. mynd er settur fram meðalfjöldi bifreiða eftir vikudögum á háönn og á 135. mynd er settur fram meðalfjöldi gesta eftir vikudögum á háönn.

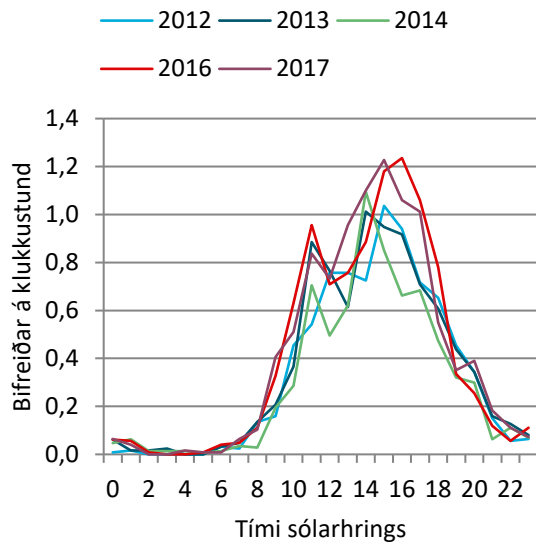

132. mynd. Langisjór: Bifreiðar á klst. á háönn.

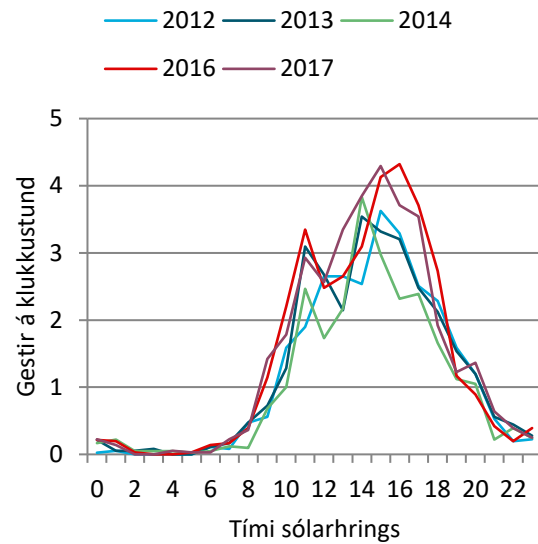

133. mynd. Langisjór: Gestir á klst. á háönn.

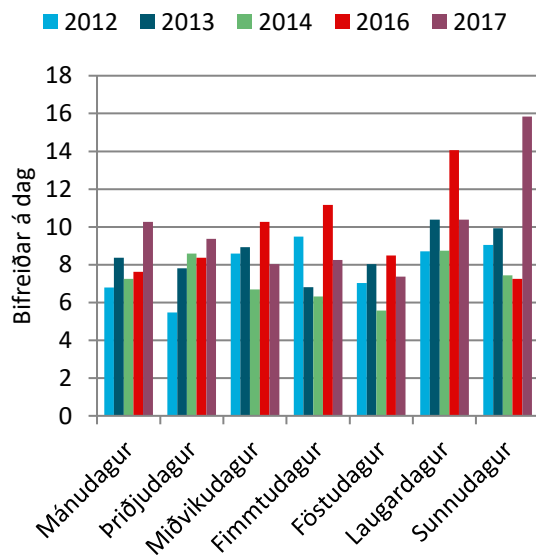

134. mynd. Langisjór: Bifreiðar eftir vikudögum á háönn.

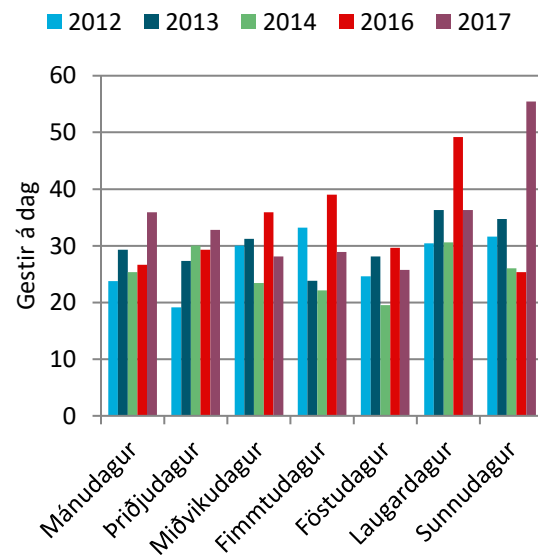

135. mynd. Langisjór: Gestir eftir vikudögum á háönn.

4.9 Laki

Byrjað var að telja bifreiðar sumarið 2012 við Laka. Misjafnt er eftir árferði hvenær vegurinn opnast á sumrin en teljarinn er settur upp þegar vegurinn opnast. Teljarinn er tekinn niður þegar starfsemi Vatnajökulspjóðgarðs lýkur á haustin. Gert er ráð fyrir að meðalfjöldi í bifreið sé 3,5.

Í 88. töflu er settur fram meðalfjöldi bifreiða á dag eftir tímabilum og í 89. töflu meðalfjöldi gesta á dag eftir tímabilum. Á 136. mynd er settur fram fjöldi bifreiða eftir tímabilum og á 137. mynd er settur fram fjöldi gesta eftir tímabilum. Tímabilið vor er frá 23. til 27. viku, háönn er frá 28. til 32. viku og haust er frá 33. til 37. viku.

88. tafla. Laki: Meðalfjöldi bifreiða á dag.

	2012	2013	2014	2015	2016	2017
Vor						
Háönn	39	35	30	35	39	32
Haust		21	22	21	27	23

89. tafla. Laki: Meðalfjöldi gesta á dag.

	2012	2013	2014	2015	2016	2017
Vor						
Háönn	140	124	105	126	139	115
Haust		73	77	76	98	82

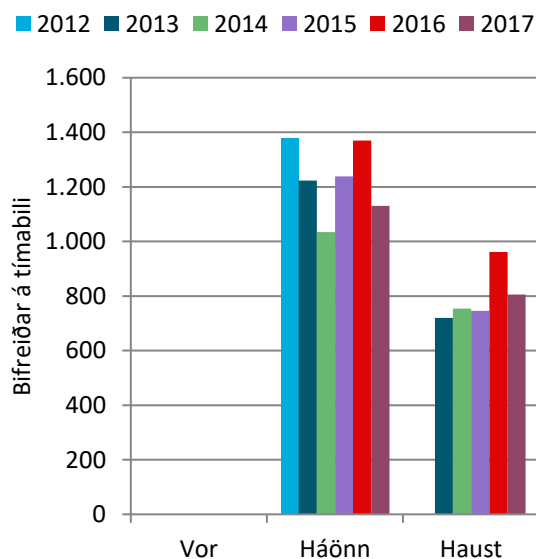

136. mynd. Laki: Bifreiðar á tímabili.

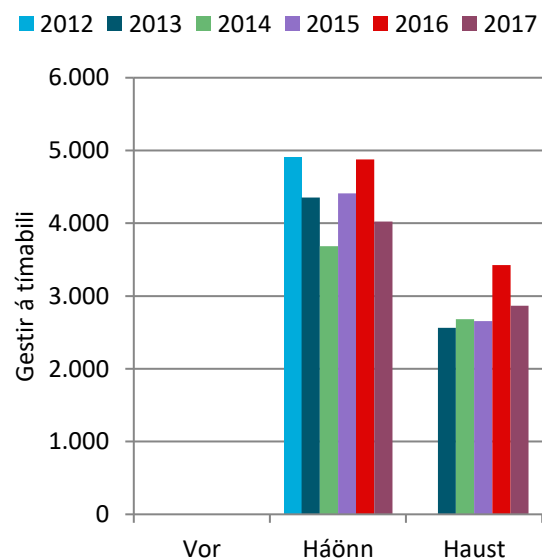

137. mynd. Laki: Gestir á tímabili.

Í 90. töflu er settur fram fjöldi bifreiða eftir vikum við Laka og í 91. töflu er settur fram fjöldi gesta á viku. Einnig kemur fram í 90. töflu fjöldi bifreiða og í 91. töflu fjöldi gesta þann tíma sem vegurinn að Laka var opinn. Í 91. töflu er einnig sett fram breyting milli ára, hlutfallsleg breyting milli ára og fjöldi talningadaga hvert ár. Ávallt er reynt að setja teljarann upp snemma sumars þegar vegurinn opnast og taka hann niður þegar vegurinn lokast á haustin. Stundum næst að setja teljarann upp í júní og taka hann niður í október, á öðrum árum er hann settur upp í júlí og tekinn niður í september. Þetta fer eftir árferði. Þegar gögnin eru borin saman í heildina á milli ára þarf að gæta að því að fjöldi talningadaga er mismunandi milli ára vegna árferðis sem gerir samanburð erfiðan. Í 92. töflu er sett fram árleg breyting milli vikna og í 93. töflu er sett fram árleg hlutfallsleg breyting milli vikna.

90. tafla. Laki: Bifreiðar á viku.

Vikunúmer	2012	2013	2014	2015	2016	2017
24	12					33
25	114					117
26	175	115				156
27	259	171	127		221	185
28	278	230	146	217	198	233
29	266	221	157	218	253	145
30	308	279	242	245	342	233
31	287	265	249	277	328	245
32	239	228	239	281	249	274
33	187	213	236	174	258	281
34	163	164	232	153	213	159
35	52	145	126	192	210	145
36		132	99	166	172	120
37		65	61	61	109	100
38		5	37	73		27
39			15	29		7
40			1			8
41						5
Alls	2.341	2.232	1.969	2.086	2.552	2.475

91. tafla. Laki: Gestir á viku.

Vikunúmer	2012	2013	2014	2015	2016	2017
24	42					119
25	405					418
26	624	409				557
27	924	608	454		785	660
28	991	817	521	774	705	830
29	946	788	560	776	901	518
30	1.097	994	862	872	1.216	830
31	1.023	943	888	988	1.168	872
32	850	811	853	1.001	888	975
33	666	759	840	621	917	1.001
34	579	586	827	544	759	566
35	187	515	447	682	747	515
36		470	354	592	611	428
37		232	216	216	389	357
38		16	132	261		97
39			55	103		26
40			3			29
41						16
Alls	8.335	7.948	7.012	7.429	9.088	8.814
Breyting milli ára		-386	-936	417	1.659	-274
Breyting milli ára (%)		-5%	-12%	6%	22%	-3%
Taldir dagar	76	83	106	88	82	131

92. tafla: Laki: Breyting milli ára (gestir).

Viku-númer	2013	2014	2015	2016	2017
24					
25					
26	-216				
27	-315	-154			-126
28	-174	-296	253	-69	126
29	-158	-228	216	126	-383
30	-103	-132	10	344	-386
31	-80	-55	100	180	-296
32	-39	42	148	-113	87
33	93	80	-219	296	84
34	6	241	-283	216	-193
35	328	-68	235	64	-232
36		-116	238	19	-183
37		-16	0	174	-32
38		116	129		
39			48		
40					
41					

93. tafla: Laki: Hlutfallsleg breyting milli ára (gestir).

Viku-númer	2013	2014	2015	2016	2017
24					
25					
26	-35%				
27	-34%	-25%			-16%
28	-18%	-36%	48%	-9%	18%
29	-17%	-29%	39%	16%	-43%
30	-9%	-13%	1%	39%	-32%
31	-8%	-6%	11%	18%	-25%
32	-5%	5%	17%	-11%	10%
33	14%	11%	-26%	48%	9%
34	1%	41%	-34%	40%	-25%
35	176%	-13%	53%	9%	-31%
36		-25%	67%	3%	-30%
37		-7%	0%	81%	-8%
38		720%	98%		
39			88%		
40					
41					

Á 138. mynd er settur fram fjöldi bifreiða eftir mánuðum og á 139. mynd er settur fram fjöldi gesta eftir mánuðum. Í 94. töflu eru settar fram sömu upplýsingar og settar eru fram myndrænt á 139. mynd. Í 94. töflu eru einungis settar fram upplýsingar um fjölda ef náðst hefur að telja í heilan mánuð. Í 91. töflu hér að ofan eru nákvæmari upplýsingar um fjölda gesta þann tíma sem talið var við Laka. Í 95. töflu er sett fram breyting á fjölda hvern mánuð milli ára og í 96. töflu er sett fram hlutfallsleg breyting fyrir hvern mánuð.

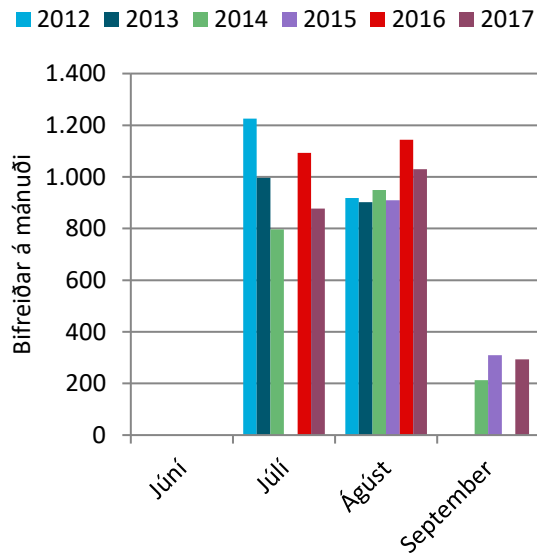

138. mynd. Laki. Bifreiðar á mánuði.

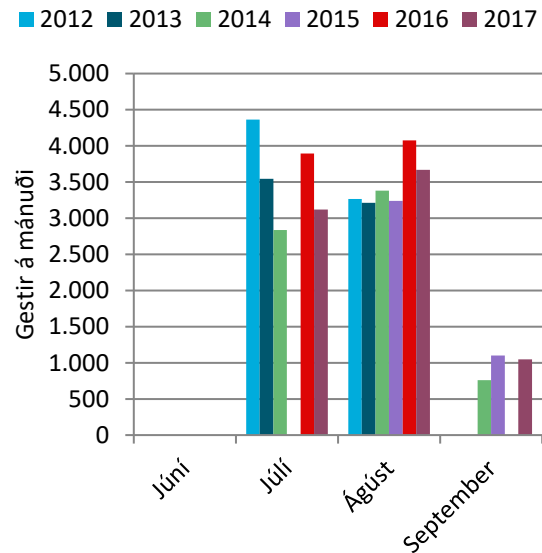

139. mynd. Laki: Gestir á mánuði.

94. tafla. Laki: Gestir á mánuði.

	2012	2013	2014	2015	2016	2017
Júní						
Júlí	4.364	3.546	2.835		3.894	3.121
Ágúst	3.267	3.212	3.379	3.237	4.074	3.669
September			759	1.101		1.046

95. tafla. Laki: Breyting milli ára í komu gesta.

	2013	2014	2015	2016	2017
Júní					
Júlí	-817	-711			-772
Ágúst	-56	167	-142	837	-405
September			341		

96. tafla. Laki: Hlutfallsleg breyting milli ára í komu gesta.

	2013	2014	2015	2016	2017
Júní					
Júlí	-19%	-20%			-20%
Ágúst	-2%	5%	-4%	26%	-10%
September			45%		

Á 140. mynd er settur fram meðalfjöldi bifreiða á klukkustund á háönn og á 141. mynd er settur fram meðalfjöldi gesta á klukkustund á háönn. Á 142. mynd er settur fram meðalfjöldi bifreiða eftir vikudögum á háönn og á 143. mynd er settur fram meðalfjöldi gesta eftir vikudögum á háönn.

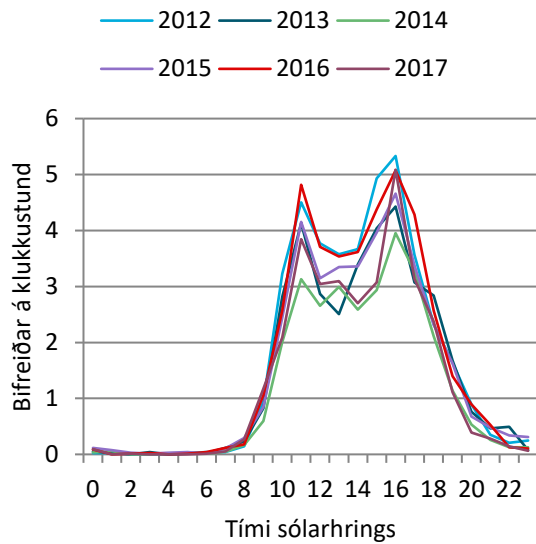

140. mynd. Laki: Bifreiðar á klst. á háönn.

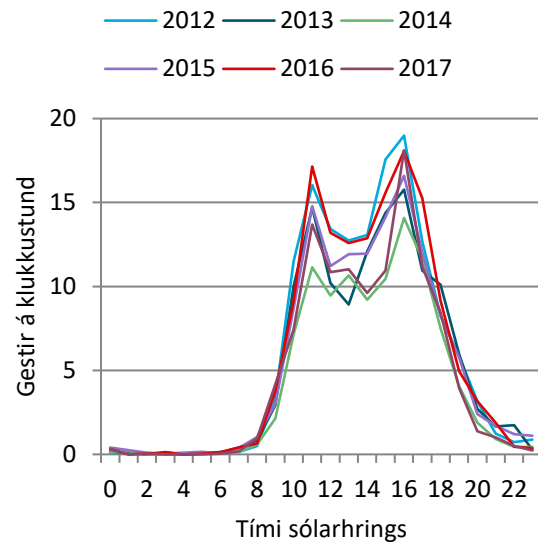

141. mynd. Laki: Gestir á klst. á háönn.

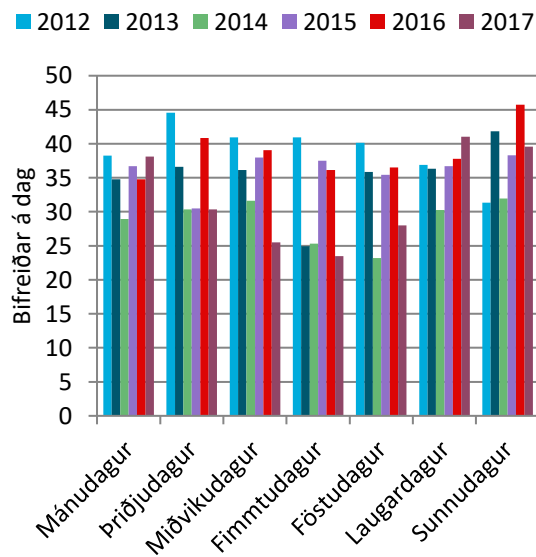

142. mynd. Laki: Bifreiðar eftir vikudögum á háönn.

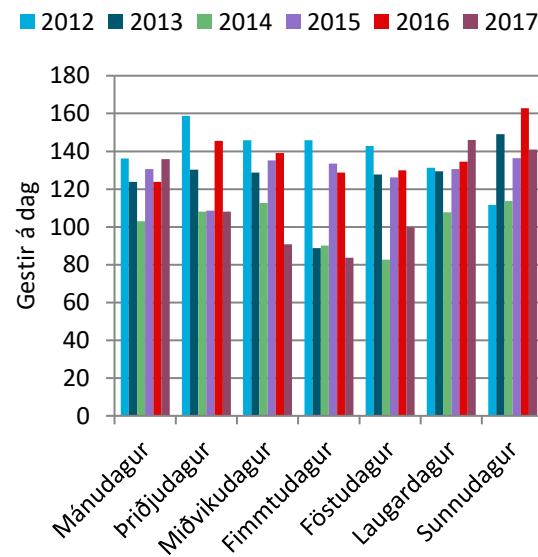

143. mynd. Laki: Gestir eftir vikudögum á háönn.

4.10 Fyrri talningar við Laka

Sumarið 2007 voru bifreiðar taldar við Laka í tengslum við verkefni um ferðamennsku þar (Anna Dóra Sæþórsdóttir, Rannveig Ólafsdóttir og Rögnvaldur Ólafsson, 2007). Í 97. töflu er að finna niðurstöður talninga sumarið 2007 á nokkrum stöðum við Laka.

97. tafla. Niðurstöður talninga við Laka sumarið 2007.

Umferðartalning				Bifreiðar í átt að Laka	
Staður	Heildartalning	Meðaltal á dag	Alls	Meðaltal á dag	Reiknað SDU*
Einhúsháls	4.242	51,1	2.121	26	17
Laki	2.419	29,1	1.210	15	10
Úlfarsdalur	1.502	18,1	751	9	6
Þverá	438	5,3	219	3	2
Blængur **	310	3,7	155	2	1

*SDU: sumardagsumferð (skilgreining Vegagerðarinnar á meðalumferð á dag júní til september).

**Talning við Blæng er leiðrétt til samræmis við tímenn sem talið er á hinum stöðunum.

4.11 Tjarnargígur

Byrjað var að telja gesti við Tjarnargíg sumarið 2012. Hér eru allir þeir sem ganga fram hjá teljaranum taldir. Þeir sem ganga hringinn eru því taldir einu sinni en þeir sem fara fram og til baka sömu leið eru taldir tvisvar sinnum. Misjafnt er eftir árferði hvenær opnast inn að Laka á sumrin en teljarinn við Tjarnargíg er settur upp þegar starfsemi hefst. Teljarinn er tekinn niður þegar starfsemi Vatnajökulspjóðgarðs lýkur á haustin.

Í 98. töflu er settur fram meðalfjöldi gesta á dag eftir tímabilum. Á 144. mynd er settur fram fjöldi gesta eftir tímabilum. Tímabilið vor er frá 23. til 27. viku, háönn er frá 28. til 32. viku og haust er frá 33. til 37. viku.

98. tafla. Tjarnargígur: Meðalfjöldi gesta á dag.

	2012	2013	2014	2015	2016	2017
Vor						
Háönn	92	83	72	134	121	135
Haust	31	36	72	43	68	

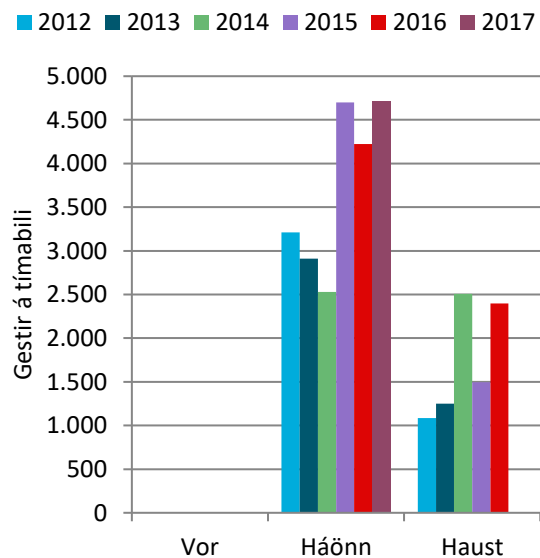

144. mynd. Tjarnargígur: Gestir á tímabili.

Í 99. töflu er settur fram fjöldi gesta eftir vikum við Tjarnargíg. Einnig kemur fram í 99. töflu fjöldi gesta þann tíma sem opið var að Tjarnargíg. Í 99. töflu er einnig sett fram breyting milli ára, hlutfallsleg breyting milli ára og fjöldi talningadaga hvert ár. Ávallt er reynt að setja teljarann upp snemma sumars þegar vegurinn opnast og taka hann niður þegar vegurinn lokast á haustin. Stundum næst að setja teljarann upp í júní og taka hann niður í október, á öðrum árum er hann settur upp í júlí og tekinn niður í september. Þetta fer eftir árferði. Þegar gögnin eru borin saman í heildina á milli ára þarf að gæta að því að fjöldi talningadaga er mismunandi milli ára vegna árferðis sem gerir samanburð erfiðan. Í 100. töflu er sett fram árleg breyting milli vikna og í 101. töflu er sett fram árleg hlutfallsleg breyting milli vikna.

99. tafla. Tjarnargígur: Gestir á viku.

Vikunúmer	2012	2013	2014	2015	2016	2017
25	224					297
26	276					606
27	547	339	368		1.017	736
28	604	339	493	860	609	858
29	559	395	356	1.098	917	681
30	840	783	169	1.015	1.115	993
31	708	869	714	872	902	1.052
32	499	524	798	856	681	1.124
33	294	471	1.006	383	675	898
34	297	354	917	259	748	614
35	315	283	262	428	510	
36	107	94	236	389	320	
37	71	48	88	38	144	
38			71	293		
39			20	35		
Alls	5.341	4.499	5.498	6.526	7.638	7.859
Breyting milli ára		-842	999	1.028	1.113	221
Breyting milli ára (%)		-16%	22%	19%	17%	3%
Taldir dagar	96	82	107	87	81	78

100. tafla. Tjarnargígur: Breyting milli ára.

Viku-númer	2013	2014	2015	2016	2017
25					
26					
27	-208	29			-281
28	-265	154	367	-251	249
29	-164	-39	742	-181	-236
30	-57	-614	846	100	-122
31	161	-155	158	30	150
32	25	274	58	-175	443
33	177	535	-623	292	223
34	57	563	-658	489	-134
35	-32	-21	166	82	
36	-13	142	153	-69	
37	-23	40	-50	106	
38			222		
39			15		

101. tafla. Tjarnargígur: Hlutfallsleg breyting milli ára.

Viku-númer	2013	2014	2015	2016	2017
25					
26					
27	-38%	9%			-28%
28	-44%	45%	74%	-29%	41%
29	-29%	-10%	208%	-16%	-26%
30	-7%	-78%	501%	10%	-11%
31	23%	-18%	22%	3%	17%
32	5%	52%	7%	-20%	65%
33	60%	114%	-62%	76%	33%
34	19%	159%	-72%	189%	-18%
35	-10%	-7%	63%	19%	
36	-12%	151%	65%	-18%	
37	-32%	83%	-57%	279%	
38			313%		
39			75%		

Á 145. mynd er settur fram fjöldi gesta eftir mánuðum, sömu upplýsingar eru settar fram í 102. töflu. Í 102. töflu eru einungis settar fram upplýsingar um fjölda ef náðst hefur að telja í heilan mánuð. Í 99. töflu hér að ofan eru nákvæmari upplýsingar um fjölda gesta þann tíma sem var opið að Tjarnargíg. Í 103. töflu er sett fram breyting milli mánaða og í 104. töflu er sett fram hlutfallsleg breyting milli mánaða.

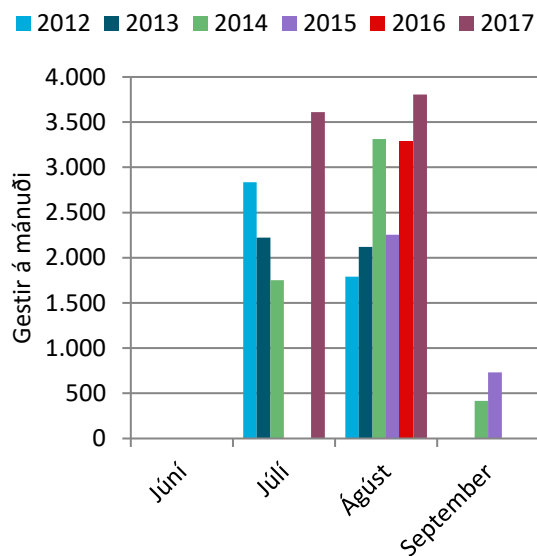

102. tafla. Tjarnargígur: Gestir á mánuði.

	2012	2013	2014	2015	2016	2017
Júní						
Júlí	2.836	2.223	1.753			3.610
Ágúst	1.792	2.121	3.315	2.254	3.290	3.805
Sept.			415	731		

145. mynd. Tjarnargígur: Gestir á mánuði.

103. tafla. Tjarnargígur: Breyting milli ára í komu gesta.

	2013	2014	2015	2016	2017
Júní					
Júlí	-613	-470			
Ágúst	329	1.194	-1.061	1.036	515
Sept.			316		

104. tafla. Tjarnargígur: Hlutfallsleg breyting milli ára í komu gesta.

	2013	2014	2015	2016	2017
Júní					
Júlí	-22%	-21%			
Ágúst	18%	56%	-32%	46%	16%
Sept.			76%		

Á 146. mynd er settur fram meðalfjöldi gesta á klukkustund á háönn og á 147. mynd er settur fram meðalfjöldi gesta eftir vikudögum á háönn.

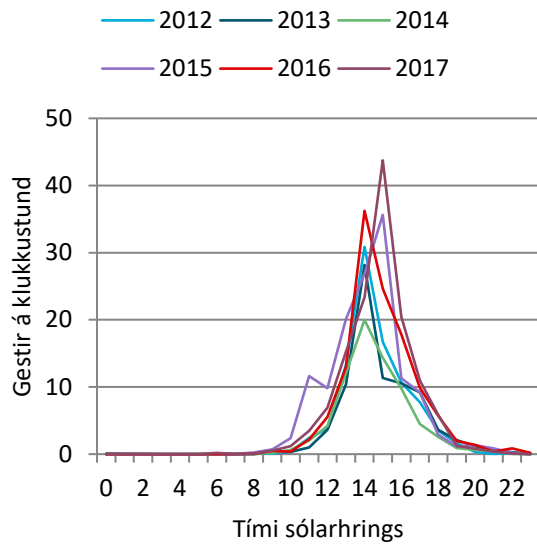

146. mynd. Tjarnargígur: Gestir á klst. á háönn.

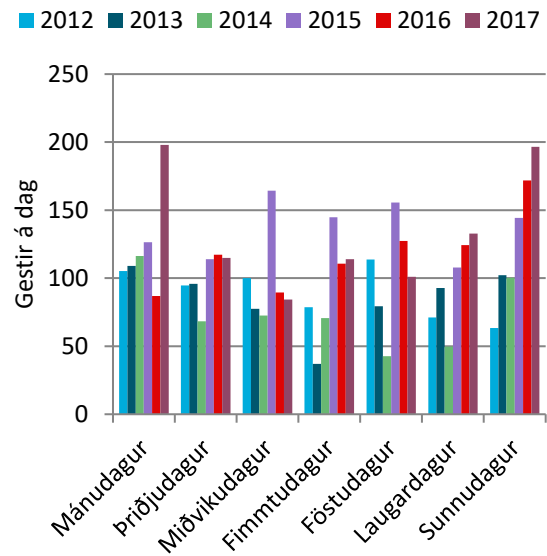

147. mynd. Tjarnargígur: Gestir á klst. um háönn.

4.12 Samanburður milli teljara við Laka og Tjarnargíg

Í 105. töflu eru sett fram gögn um fjölda gesta samkvæmt bifreiðateljara á veginum að Lakasvæðinu og fjölda gesta samkvæmt fólkesteljara við Tjarnargíg frá árinu 2012 til 2017. Einnig er sett fram hlutfall þeirra sem ganga að Tjarnargíg af þeim sem koma að Laka. Sumarið 2016 var teljarinn við Laka kvarðaður fyrir mistalningum og því hafa niðurstöðurnar tekið örlitlum breytingum frá fyrri útgáfu skýrslunnar. Landverðir Vatnajökulsþjóðgarðs taka á móti öllum sem koma inn á Laka svæðið og benda fólki að ganga að Tjarnargíg. Þessi mikla fjölgun sem hefur orðið undanfarin ár getur útskýrst af því. Einnig þarf að athuga að búið er að deila með tveimur í gögnin í Laka en ekki við Tjarnargíg. Sennilega fara flestir fram og til baka en ganga ekki hringinn. Áætlað er að kvarða teljarann við Tjarnargíg fyrir þessu sumarið 2018.

105. tafla. Samanburður milli Laka og Tjarnargígs.

2012				2013			
	Laki	Tjarnargígur	Samanburður		Laki	Tjarnargígur	Samanburður
Júní				Júní			
Júlí	4.364	2.836	65%	Júlí	3.546	2.223	63%
Ágúst	3.267	1.792	55%	Ágúst	3.212	2.121	66%
September				September			
2014				2015			
	Laki	Tjarnargígur	Samanburður		Laki	Tjarnargígur	Samanburður
Júní				Júní			
Júlí	2.835	1.753	62%	Júlí			
Ágúst	3.379	3.315	98%	Ágúst	3.237	2.254	70%
September	759	415	55%	September	1.101	731	66%
2016				2017			
	Laki	Tjarnargígur	Samanburður		Laki	Tjarnargígur	Samanburður
Júní				Júní			
Júlí	3.894			Júlí	3.121	3.610	116%
Ágúst	4.074	3.290	81%	Ágúst	3.669	3.805	104%
September				September	1.046		

4.13 Gjósta

Byrjað var að telja sumarið 2011 við Gjóstu. Misjafnt er eftir árferði hvenær vegurinn opnast á sumrin en teljarinn er að jafnaði settur upp þegar vegurinn opnast. Teljarinn er tekinn niður þegar starfsemi Vatnajökulsþjóðgarðs lýkur á haustin. Á þeim tíma sem talið var sumarið 2017 fóru landverðir fjórum sinnum fram hjá teljaranum.

Í 106. töflu er settur fram meðalafjöldi bifreiða á dag eftir tímabilum og á 148. mynd er settur fram fjöldi bifreiða eftir tímabilum. Tímabilið vor er frá 23. til 27. viku, háönn er frá 28. til 32. viku og haust er frá 33. til 37. viku.

106. tafla. Gjósta: Meðalafjöldi bifreiða á dag.

	2013	2016	2017
Vor			
Háönn	1	1	1
Haust			

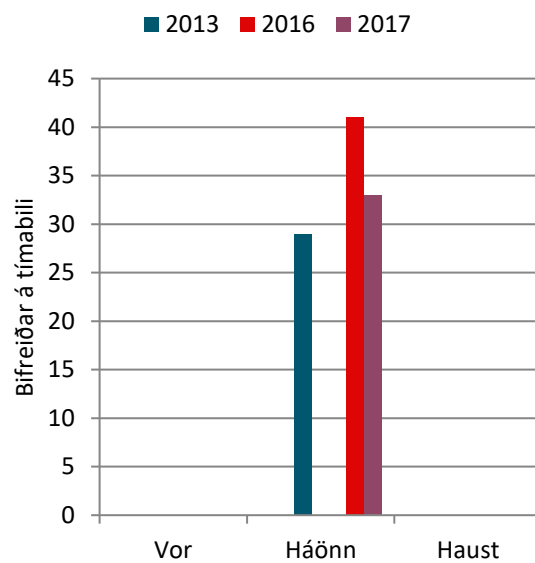

148. mynd. Gjósta: Bifreiðar á tímabili.

Í 107. töflu er settur fram fjöldi bifreiða eftir vikum. Í 107. töflu er fjöldi bifreiða hvert ár settur fram, ásamt breytingu milli ára, hlutfallslegri breytingu og fjölda talningadaga. Samanburður á fjölda milli ára er varasamur vegna þess að misjafnt er eftir árferði hve lengi hægt er að telja. Sumarið 2017 fóru landverðir einu sinni fram hjá teljaranum í 26. viku þegar teljarinn var settur upp, í 29. viku, 31. viku og 35. viku. Gæta þarf að því við túlkun gagnanna.

107. tafla. Gjóstá: Bifreiðar á viku.

Vikunúmer	2011	2012	2013	2014	2016	2017
26						1
27						4
28			7		7	7
29			0		2	8
30		19	11		6	5
31		6	7		12	4
32		3	4		14	9
33	3	4	2	4	7	12
34	6	13	4	3	3	10
35				1	2	4
36					2	12
Alls	9	45	35	8	55	76
Breyting milli ára		36	-10	-27		21
Breyting milli ára (%)		400%	-22%	-77%		38%
Taldir dagar	15	45	53	32	69	79

Á 149. mynd er settur fram fjöldi bifreiða eftir mánuðum.

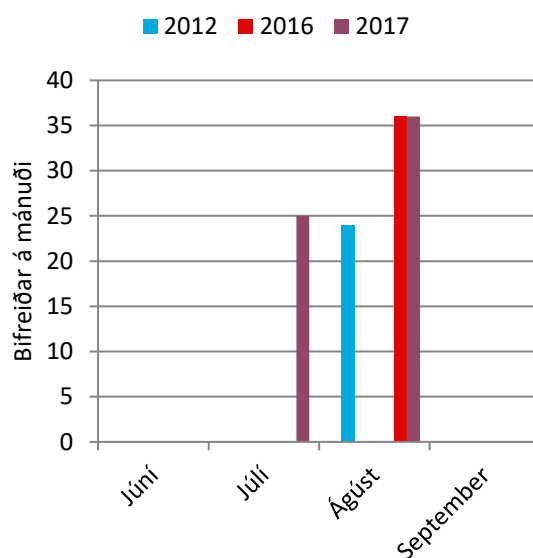

149. mynd. Gjóstá. Bifreiðar á mánuði.

4.14 Gjósta - fólksteljari

Byrjað var að telja göngufólk í Gjóstu sumarið 2017. Þeir sem ganga fram hjá teljaranum eru taldir. Reynt var að velja teljaranum stað sem flestir færu fram hjá en vegna þess hve svæðið er víðfeðmt getur verið að ekki allir göngumenn séu taldir. Teljarinn telur í báðar áttir því getur verið að sumir séu taldir tvisvar en aðrir einu sinni. Líklegt er að þeir sem aka upp á brún Gjóstu og leggja bíl sínum þar og ganga í Vonarskarð séu taldir tvisvar. Göngumenn sem eru að fara yfir landið eru hins vegar taldir einu sinni.

Í 108. töflu er settur fram meðalfjöldi gesta á dag eftir tímabilum. Á 150. mynd er settur fram fjöldi gesta eftir tímabilum. Tímabilið vor er frá 23. til 27. viku, háönn er frá 28. til 32. viku og haust er frá 33. til 37. viku.

108. tafla. Gjósta - fólksteljari: Meðalfjöldi gesta á dag.

2017	
Vor	
Háönn	1
Haust	

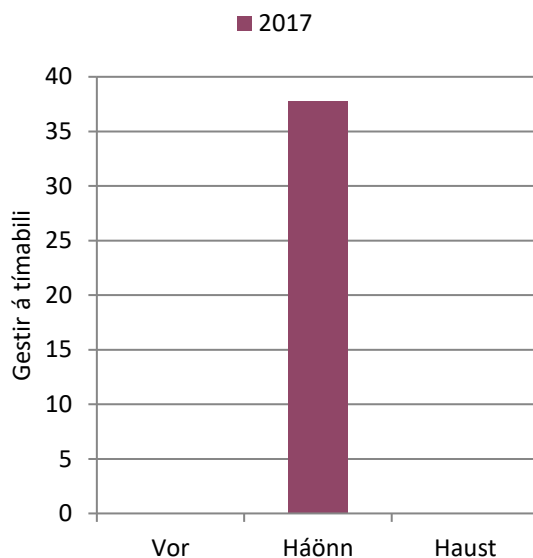

150. mynd. Gjósta - fólksteljari: Gestir á tímabili.

Á 151. mynd er settur fram fjöldi gesta á viku sem gekk fram hjá teljaranum við Gjóstu. Í 28. viku fór einn landvörður fram hjá teljaranum en í 29. viku fóru sex landverðir fram hjá teljaranum. Í 35. viku fór einn landvörður fram hjá teljaranum. Gæta þarf að því við túlkun gagnanna.

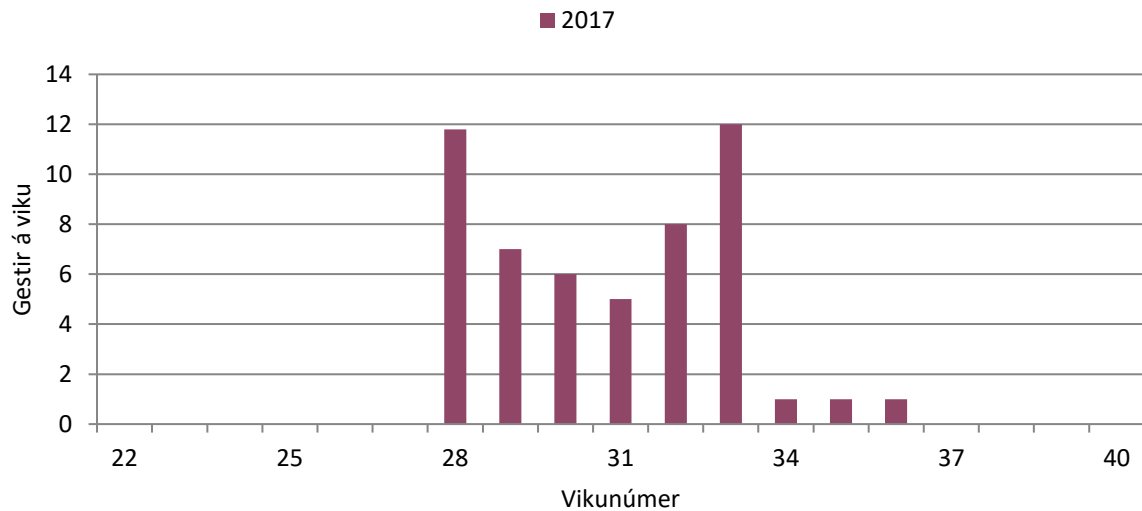

151. mynd. Gjóstu - fólksteljari: Gestir á viku.

Á 152. mynd er settur fram fjöldi gesta eftir mánuðum.

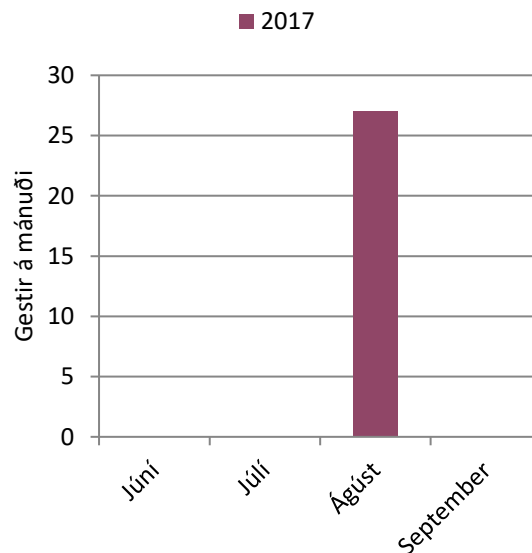

152. mynd. Gjóstu - fólksteljari: Gestir á mánuði.

4.15 Kolufell

Byrjað var að telja sumarið 2011 við Kolufell. Misjafnt er eftir árferði hvenær vegurinn opnast á sumrin en teljarinn er að jafnaði settur upp þegar vegurinn opnast. Teljarinn er tekinn niður þegar starfsemi Vatnajökulsþjóðgarðs lýkur á haustin. Á þeim tíma sem talið var sumarið 2017 fóru landverðir sex sinnum fram hjá teljaranum.

Í 109. töflu er settur fram meðalfjöldi bifreiða á dag eftir tímabilum og á 153. mynd er settur fram fjöldi bifreiða eftir tímabilum. Tímabilið vor er frá 23. til 27. viku, háönn er frá 28. til 32. viku og haust er frá 33. til 37. viku.

109. tafla. Kolufell: Meðalfjöldi bifreiða á dag.

	2013	2016	2017
Vor			
Háönn	1	1	1
Haust			

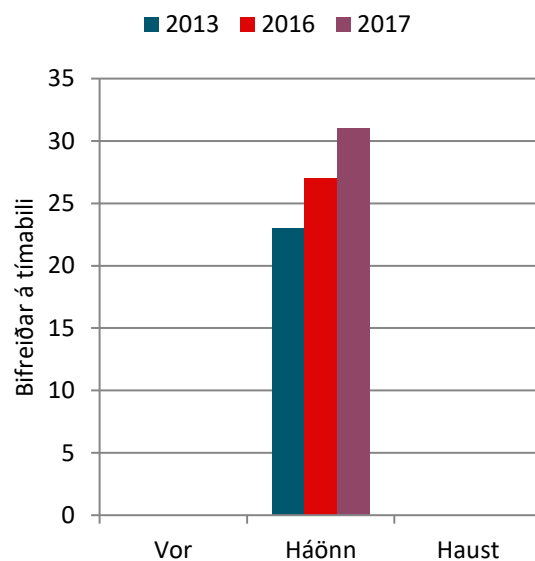

153. mynd. Kolufell: Bifreiðar á tímabili.

Í 110. töflu er settur fram fjöldi bifreiða eftir vikum. Í 110. töflu er fjöldi bifreiða hvert ár settur fram, ásamt breytingu milli ára, hlutfallslegri breytingu og fjölda talningadaga. Samanburður á fjölda milli ára er varasamur vegna þess að misjafnt er eftir árferði hve lengi hægt er að telja. Sumarið 2017 fóru landverðir einu sinni fram hjá teljaranum í 26. viku þegar teljarinn var settur upp. Landverðirnir óku síðan einu sinni í viku fram hjá teljaranum frá 27. viku til 30. viku. Þeir fóru síðan einu sinni fram hjá teljaranum í 32. viku. Gæta þarf að því við túlkun gagnanna.

110. tafla. Kolufell: Bifreiðar á viku.

Vikunúmer	2011	2012	2013	2016	2017
27					4
28			2	2	5
29			1	3	6
30			3	0	10
31		4	5	12	5
32		2	12	10	5
33		6	12	2	15
34	2	2	6	4	1
35	2	7	1	4	2
36				2	1
Alls	4	21	42	39	54
Breyting milli ára		17	21		15
Breyting milli ára (%)		425%	100%		38%
Taldir dagar	17	43	61	66	72

Á 154. mynd er settur fram fjöldi bifreiða eftir mánuðum.

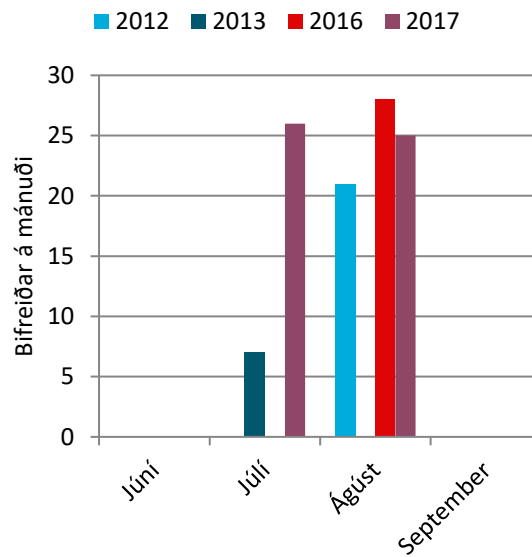

154. mynd. Kolufell. Bifreiðar á mánuði.

4.16 Kolufell - fólksteljari

Byrjað var að telja göngufólk við Kolufell sumarið 2017. Þeir sem ganga fram hjá teljaranum eru taldir. Reynt var að velja teljaranum stað sem flestir færu fram hjá en vegna þess hve svæðið er víðfeðmt getur verið að ekki allir göngumenn séu taldir. Teljarinn telur í báðar áttir því getur verið að sumir séu taldir tvisvar en aðrir einu sinni. Líklegt er að þeir sem aka að Kolufelli og leggja bíl sínum þar og ganga í Vonarskarð séu taldir tvisvar. Göngumenn sem eru að fara yfir landið eru hins vegar taldir einu sinni.

Í 111. töflu er settur fram meðalfjöldi gesta á dag eftir tímabilum. Á 155. mynd er settur fram fjöldi gesta eftir tímabilum. Tímabilið vor er frá 23. til 27. viku, háönn er frá 28. til 32. viku og haust er frá 33. til 37. viku.

111. tafla. Kolufell - fólksteljari: Meðalfjöldi gesta á dag.

2017	
Vor	
Háönn	2
Haust	

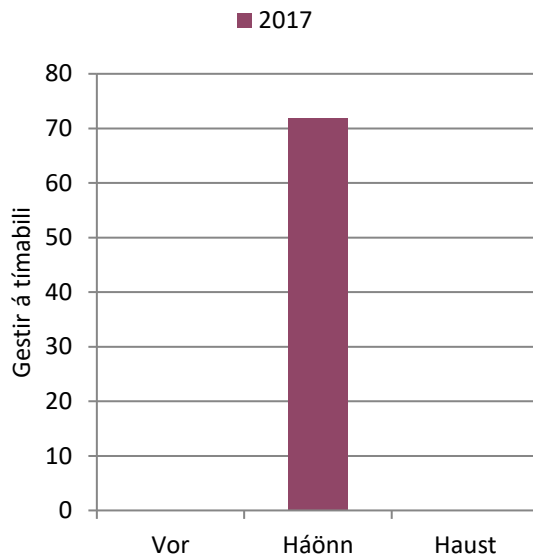

155. mynd. Kolufell - fólksteljari: Gestir á tímabili.

Á 156. mynd er settur fram fjöldi gesta á viku sem gekk fram hjá teljaranum við Kolufell. Í 28. viku, 30. viku og 35. viku fór einn landvörður fram hjá teljaranum. Gæta þarf að því við túlkun gagnanna.

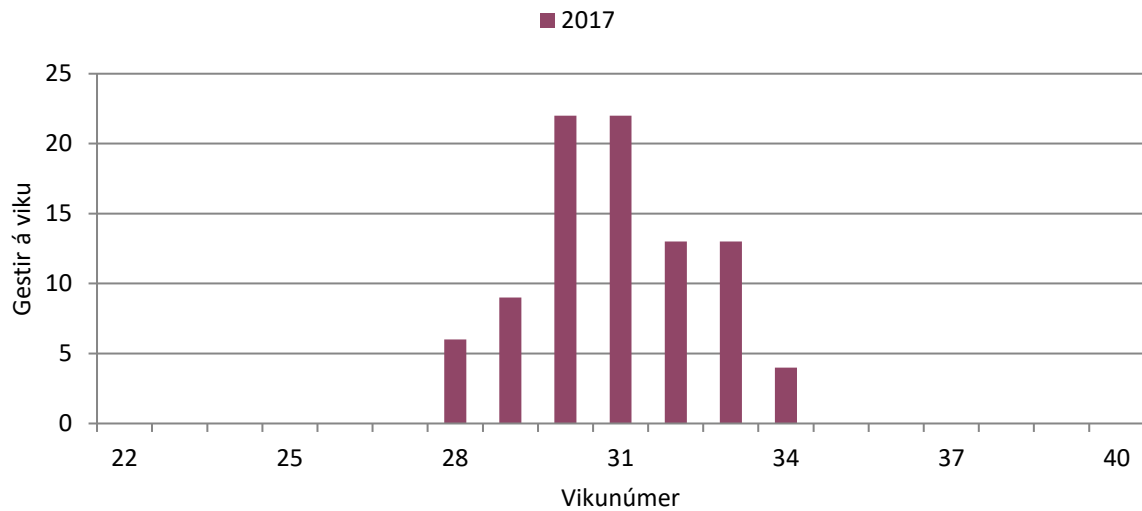

156.mynd. Kolufell - fólksteljari: Gestir á viku.

Á 157. mynd er settur fram fjöldi gesta eftir mánuðum.

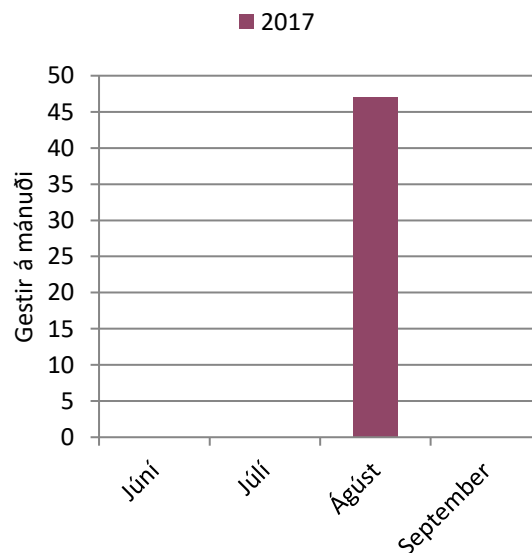

157. mynd. Kolufell - fólksteljari: Gestir á mánuði.

4.17 Mjóháls - fólksteljari

Byrjað var að telja göngufólk við Mjóháls sumarið 2017. Þeir sem ganga fram hjá teljaranum eru taldir. Reynt var að velja teljaranum stað sem flestir færu fram hjá en vegna þess hve svæðið er víðfeðmt getur verið að ekki allir göngumenn séu taldir. Teljarinn telur í báðar áttir því getur verið að sumir séu taldir tvisvar en aðrir einu sinni. Göngumenn sem eru að fara yfir landið eru hins vegar taldir einu sinni.

Í 112. töflu er settur fram meðalfjöldi gesta á dag eftir tímabilum. Á 158. mynd er settur fram fjöldi gesta eftir tímabilum. Tímabilið vor er frá 23. til 27. viku, háönn er frá 28. til 32. viku og haust er frá 33. til 37. viku.

112. tafla. Mjóháls - fólksteljari: Meðalfjöldi gesta á dag.

2017	
Vor	
Háönn	2
Haust	

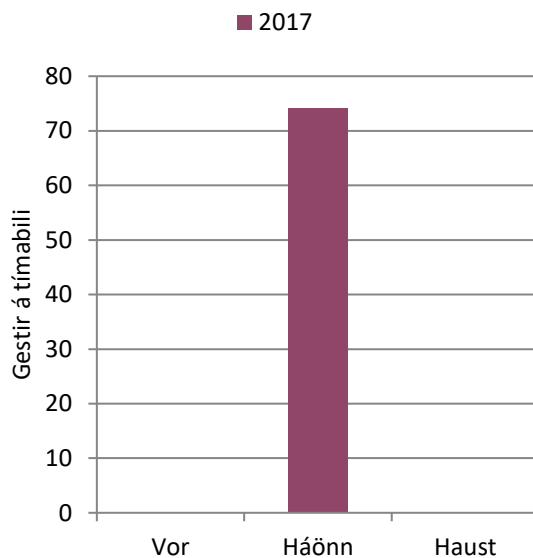

158. mynd. Mjóháls - fólksteljari: Gestir á tímabili.

Á 159. mynd er settur fram fjöldi gesta á viku sem gekk fram hjá teljaranum við Mjóháls.

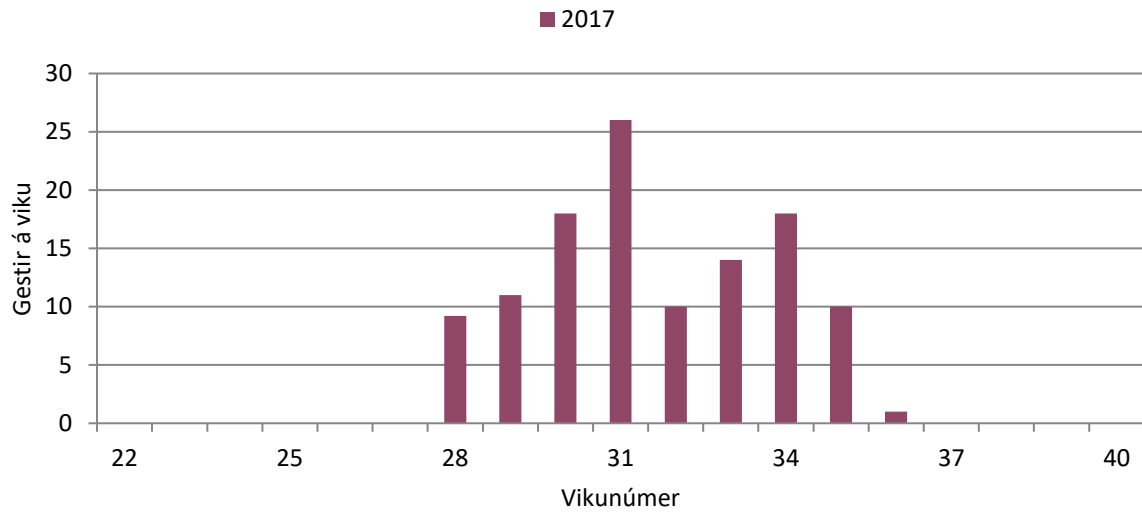

159. mynd. Mjóháls - fólksteljari: Gestir á viku.

Á 160. mynd er settur fram fjöldi gesta eftir mánuðum.

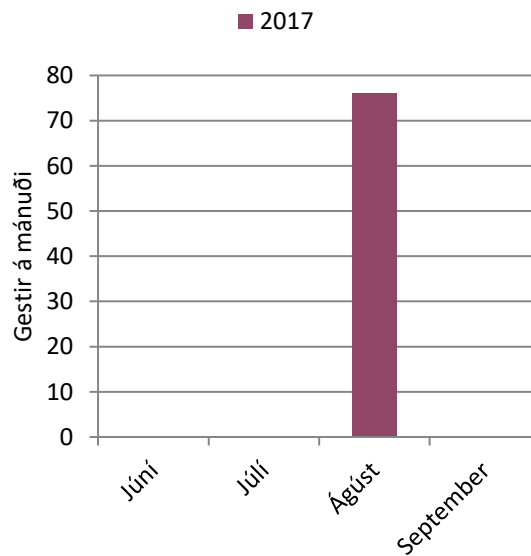

160. mynd. Mjóháls - fólksteljari: Gestir á mánuði.

4.18 Leiðir að Vonarskarði

Í Vonarskarð er bæði hægt að fara að norðan, það er frá Gjóstu og þar er greiðfærara fyrir bifreiðar en að sunnan frá Hágöngum eða Kolufelli. Talningar sunnan og norðan Vonarskarðs fara mikið eftir árferði og hvenær vegirnir opnast. Sumarið 2014 var teljarinn ekki settur upp við Kolufell en var settur upp 6. ágúst við Gjóstu og tekinn niður 6. september. Árið 2015 voru teljararnir hvorki settir upp við Gjóstu né Kolufell. Vegna árferðis það ár opnuðust vegir á hálendinu seint og illa.

Árið 2013 var skrifuð skýrsla um Vonarskarð vegna lokunar þess fyrir aðra en gangandi og byggði sú skýrsla meðal annars á talningagögnum við Kolufell og Gjóstu (Rögnvaldur Ólafsson, Þorvarður Árnason, Þóra Ellen Þórhallsdóttir og Gyða Þórhallsdóttir, 2013).

4.19 Vonarskarð: Samanburður á bifreiðateljum og fólksteljum

Þegar umferðateljararnir sinn hvoru megin við Vonarskarð eru bornir saman sést að oftast fara fleiri að Gjóstu en að Kolufelli nema árið 2013. Það er líklegt að vegakerfið hafi áhrif þar á því vegurinn að Kolufelli er mun torfærari en sá að Gjóstu (113. tafla).

113. tafla. Samanburður bifreiðateljara í og við Vonarskarð.

2011			2012			2013		
Viku-númer	Gjóstabifreiðar	Kolufellbifreiðar	Viku-númer	Gjóstabifreiðar	Kolufellbifreiðar	Viku-númer	Gjóstabifreiðar	Kolufellbifreiðar
26			26			26		
27			27			27		2
28			28			28	7	1
29			29			29	0	3
30			30	19	4	30	11	5
31			31	6	2	31	7	12
32			32	3	6	32	4	12
33	3	2	33	4	2	33	2	6
34	6	2	34	13	7	34	4	1
35			35			35		
36			36			36		
Alls	9	4	Alls	45	21	Alls	35	42

2016		
Viku-númer	Gjóstabifreiðar	Kolufellbifreiðar
26		
27		2
28	7	3
29	2	0
30	6	12
31	12	10
32	14	2
33	7	4
34	3	4
35	2	2
36	2	2
Alls	55	41

2017		
Viku-númer	Gjóstabifreiðar	Kolufellbifreiðar
26	1	4
27	4	5
28	7	6
29	8	10
30	5	5
31	4	5
32	9	15
33	12	1
34	10	2
35	4	1
36	12	1
Alls	76	55

Sumarið 2017 voru settir upp þrjú gönguteljarar við Vonarskarð. Af þeim fara flestir um Mjóháls og svo um Kolufell en færstir fara um Gjóstu (114. tafla).

114. tafla. Samanburður gönguteljara í og við Vonarskarð.

2017			
Viku- númer	Gjósta- fólk	Kolufell- fólk	Mjóháls- fólk
28	12	5	9
29	7	9	11
30	6	22	18
31	5	22	26
32	8	13	10
33	12	13	14
34	1	4	18
35	1	0	10
36	1	0	1
Alls	53	88	117

4.21 Kirkjubæjarklaustur

Byrjað var að telja árið 2012 á Kirkjubæjarklaustri. Í 115. töflu er settur fram meðalfjöldi bifreiða eftir tímabilum. Á 161. mynd er settur fram fjöldi bifreiða eftir tímabilum. Tímabilin skiptast á eftirfarandi hátt:

- Síðla vetrar: 8. til 15. vika
- Vetrarlok: 16. til 22. vika
- Vor: 23. til 27. vika
- Háönn: 28. til 32. vika
- Haust: 33. til 37. vika
- Framan af vetri: 38. til 43. vika
- Hávetur: 44. til 7. viku næsta árs

115. tafla. Kirkjubæjarklaustur: Meðalfjöldi bifreiða á dag.

	2013	2014	2015	2016	2017
Síðla vetrar	199	220		289	367
Vetrarlok	262	307		388	401
Vor		553		612	654
Háönn		753	745		845
Haust	494	524	566		654
Framan af vetri	250	253	322	370	423
Hávetur	181	194	224	262	251

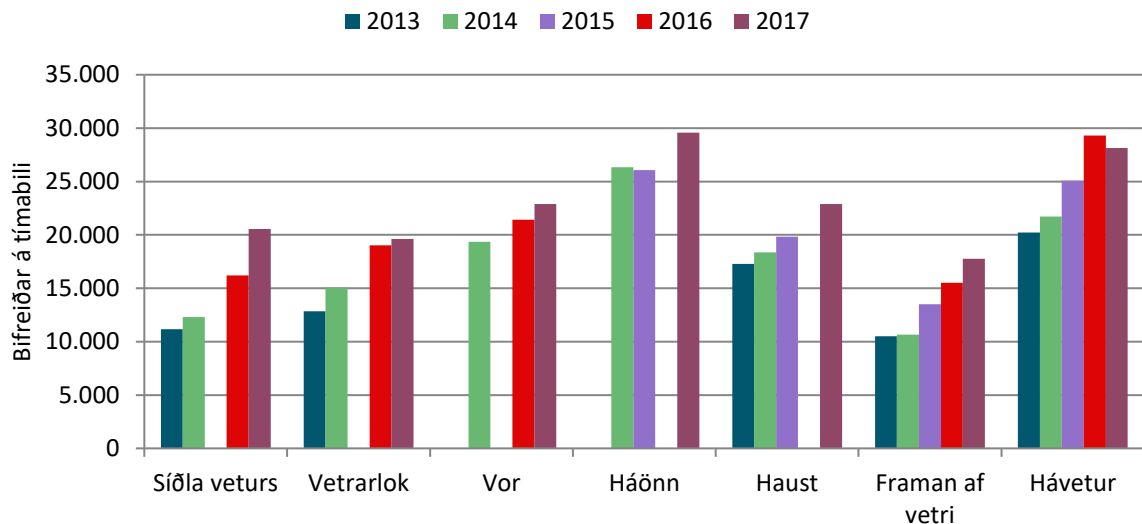

161. mynd. Kirkjubæjarklaustur: Bifreiðar á tímabili.

Á 162. mynd er settur fram fjöldi bifreiða eftir mánuðum.

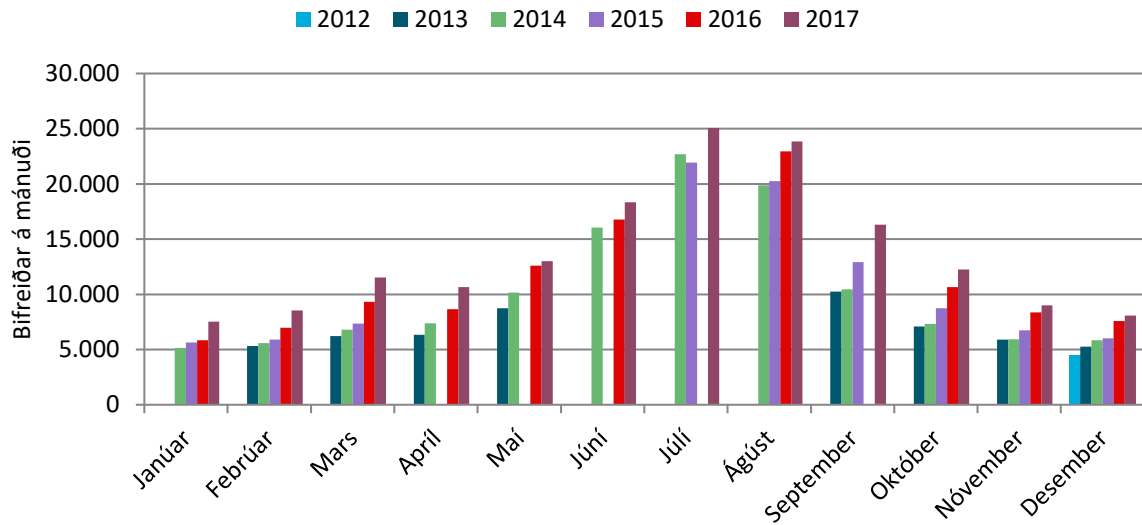

162. mynd. Kirkjubæjarklaustur. Bifreiðar á mánuði.

Á 163. mynd er settur fram meðalfjöldi bifreiða á klukkustund á háönn og á 164. mynd er settur fram meðalfjöldi bifreiða eftir vikudögum á háönn. Á 165. mynd er settur fram meðalfjöldi bifreiða á klukkustund um hávetur og á 166. mynd er settur fram meðalfjöldi bifreiða eftir vikudögum um hávetur.

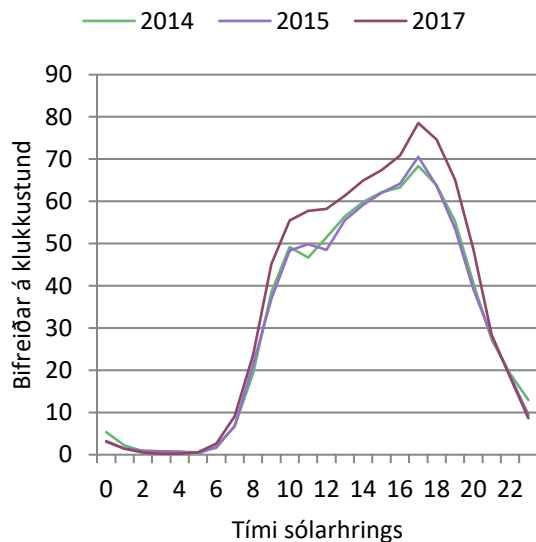

163. mynd. Kirkjubæjarklaustur: Bifreiðar á klst. á háönn.

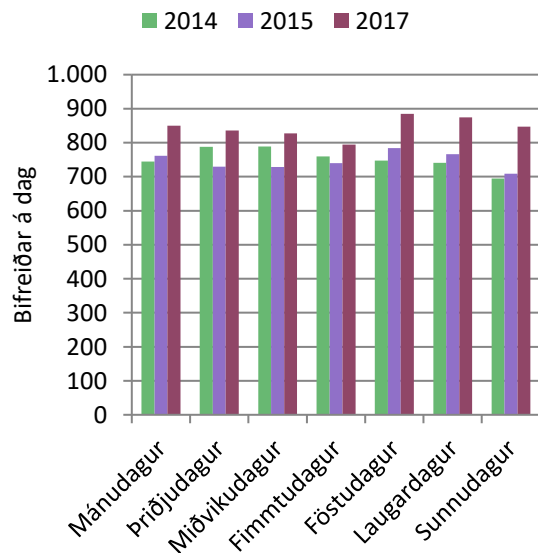

164. mynd. Kirkjubæjarklaustur: Bifreiðar eftir vikudögum á háönn.

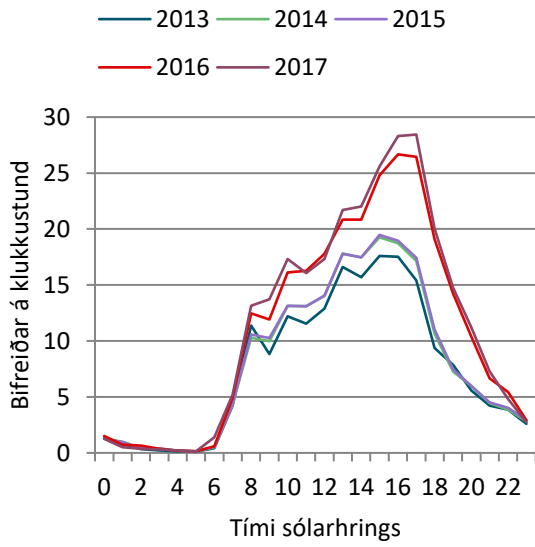

165. mynd. Kirkjubæjarklaustur: Bifreiðar á klst. um hávetur.

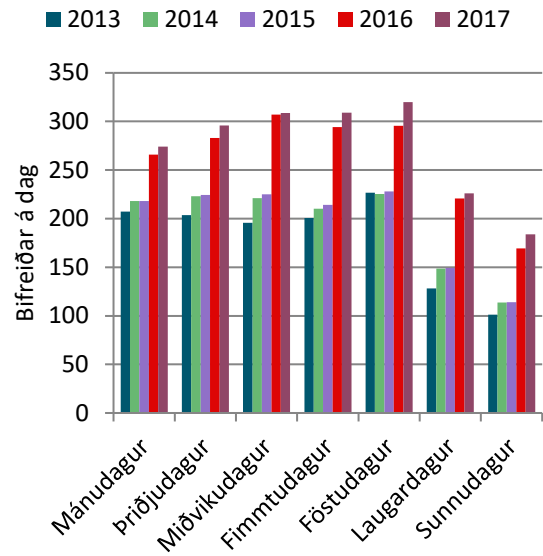

166. mynd. Kirkjubæjarklaustur: Bifreiðar eftir vikudögum um hávetur.

4.22 Skaftárstofa

Byrjað var að telja gesti í Skaftárstofu árið 2011. Gestastofan var upphaflega opin yfir sumarið en síðustu ár hefur hún opnað upp úr miðjum apríl og verið opin fram á haustið. Í húsinu eru skrifstofur sem nýta sama inngang og gestastofan. Við túlkun gagnanna þarf að hafa þann umgang í huga. Í 116. töflu er settur fram meðalfjöldi gesta á dag eftir tímabilum. Á 167. mynd er settur fram fjöldi gesta eftir tímabilum. Tímabilið vor er frá 23. til 27. viku, háönn er frá 28. til 32. viku og haust er frá 33. til 37. viku.

116. tafla. Skaftárstofa: Meðalfjöldi gesta á dag.

	2011	2012	2013	2014	2015	2016	2017
Vor					255	267	236
Háönn	222	252	296	315		298	306
Haust	114	135	201	186		213	216

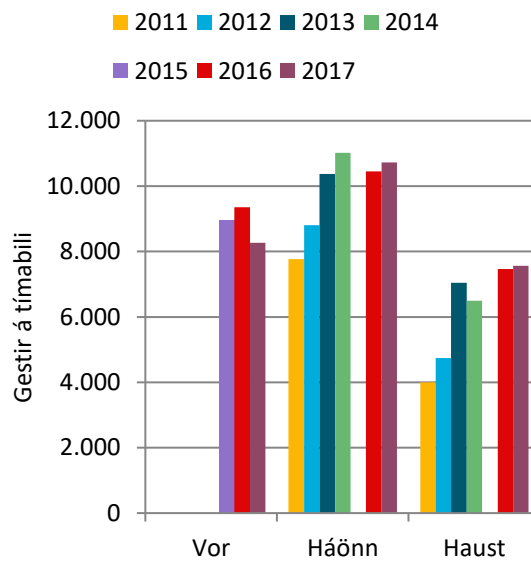

167. mynd. Skaftárstofa: Gestir á tímabili.

Í 117. töflu er settur fram fjöldi gesta eftir vikum, breyting milli ára og hlutfallsleg breyting milli ára. Þegar gögnin eru borin saman í heildina á milli ára þarf að gæta að því að fjöldi talningadaga milli ára er mismunandi sem gerir samanburð erfiðan. Í 118. töflu er sett fram árleg breyting milli vikna og í 119. töflu er sett fram árleg hlutfallsleg breyting milli vikna.

117. tafla. Skaftárstofa: Gestir á viku.

Vikunúmer	2011	2012	2013	2014	2015	2016	2017
17					762	489	1.267
18					478	539	444
19					482	859	992
20					602	840	946
21					950	1.253	1.233
22					1.107	1.256	1.049
23					1.351	1.410	1.360
24					1.418	1.316	1.411
25		1.147			1.510	2.480	1.991
26	1.237	1.462			2.521	1.910	1.929
27	1.612	1.340	1.744	2.080	2.141	2.236	1.576
28	1.319	1.808	1.963	1.911	1.908	2.168	2.212
29	1.542	1.845	1.994	2.029	2.405	2.004	2.193
30	1.674	1.625	1.720	1.945	2.008	2.298	2.153
31	1.352	1.669	1.810	2.255	2.863	1.930	2.265
32	1.881	1.858	2.881	2.883		2.046	1.904
33	1.320	1.183	1.868	1.643		2.042	1.873
34	1.194	1.336	1.576	1.879		1.770	1.696
35	713	1.197	1.178	1.264	1.541	1.274	1.528
36	562	531	1.782	907	1.259	1.459	1.448
37	214	495	642	802	1.302	915	1.020
38	209	351		609	887	731	1.177
39	205	760		480	485	700	735
40	112			1.822	467	405	691
41	106				457	434	423
Alls	15.252	18.607	19.158	22.509	28.904	34.764	35.516
Breyting milli ára		3.355	551	3.351	6.395	5.860	752
Breyting milli ára (%)		22%	3%	17%	28%	20%	2%

118. tafla. Skaftárstofa: Breyting milli ára.

Vikunúmer	2012	2013	2014	2015	2016	2017
17					-273	778
18					61	-95
19					377	133
20					238	106
21					303	-20
22					149	-207
23					59	-50
24					-102	95
25					970	-489
26	225				-611	19
27	-272	404	336	61	95	-660
28	489	155	-52	-3	260	44
29	303	149	35	376	-401	189
30	-49	95	225	63	290	-145
31	317	141	445	608	-933	335
32	-23	1.023	2			-142
33	-137	685	-225			-169
34	142	240	303			-74
35	484	-19	86	277	-267	254
36	-31	1.251	-875	352	200	-11
37	281	147	160	500	-387	105
38	142			278	-156	446
39	555			5	215	35
40				-1.355	-62	286
41					-23	-11

119. tafla. Skaftárstofa: Hlutfallsleg breyting milli ára.

Vikunúmer	2012	2013	2014	2015	2016	2017
17					-36%	159%
18					13%	-18%
19					78%	15%
20					40%	13%
21					32%	-2%
22					13%	-16%
23					4%	-4%
24					-7%	7%
25					64%	-20%
26	18%				-24%	1%
27	-17%	30%	19%	3%	4%	-30%
28	37%	9%	-3%	0%	14%	2%
29	20%	8%	2%	19%	-17%	9%
30	-3%	6%	13%	3%	14%	-6%
31	23%	8%	25%	27%	-33%	17%
32	-1%	55%	0%			-7%
33	-10%	58%	-12%			-8%
34	12%	18%	19%			-4%
35	68%	-2%	7%	22%	-17%	20%
36	-6%	236%	-49%	39%	16%	-1%
37	131%	30%	25%	62%	-30%	11%
38	68%			46%	-18%	61%
39	271%			1%	44%	5%
40				-74%	-13%	71%
41					-5%	-3%

Á 168. mynd er settur fram fjöldi gesta eftir mánuðum. Í 120. töflu eru settar fram sömu upplýsingar og settar eru fram myndrænt á 168. mynd, ásamt breytingu milli ára og hlutfallslegri breytingu milli ára. Í 121. töflu er sett fram breyting milli mánaða og í 122. töflu er sett fram hlutfallsleg breyting milli mánaða.

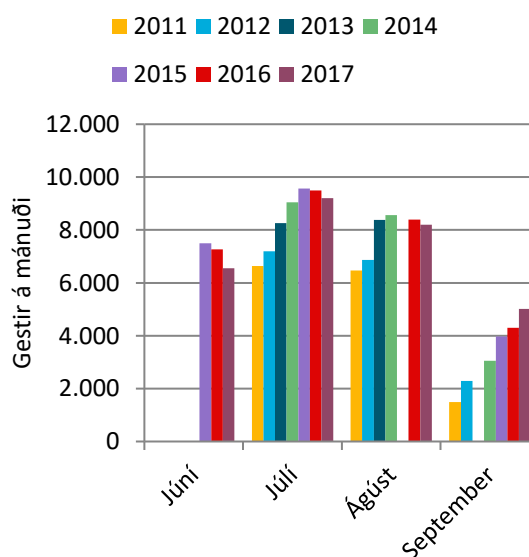

168. mynd. Skaftárstofa: Gestir á mánuði.

120. tafla. Skaftárstofa: Gestir á mánuði.

	2011	2012	2013	2014	2015	2016	2017
Júní					7.491	7.265	6.552
Júlí	6.639	7.198	8.265	9.044	9.561	9.489	9.200
Ágúst	6.463	6.865	8.381	8.559		8.394	8.204
September	1.496	2.287		3.058	3.975	4.304	5.014
Alls:						29.452	28.970
Breyting milli ára:							-482
Breyting (%):							-1,6%

121. tafla. Skaftárstofa: Breyting milli ára í komu gesta.

	2012	2013	2014	2015	2016	2017
Júní					-226	-713
Júlí	559	1.067	779	517	-72	-289
Ágúst	402	1.516	178			-190
Sept.	791			917	329	710

122. tafla. Skaftárstofa: Hlutfallsleg breyting milli ára í komu gesta.

	2012	2013	2014	2015	2016	2017
Júní					-3%	-10%
Júlí	8%	15%	9%	6%	-1%	-3%
Ágúst	6%	22%	2%			-2%
Sept.	53%			30%	8%	16%

Á 169. mynd er settur fram meðalfjöldi gesta á klukkustund á háönn. Umgangur að næturlagi í Skaftárstofu skýrist af því að húsið er einnig notað sem samkomuhús. Á 170. mynd er settur fram meðalfjöldi gesta eftir vikudögum á háönn.

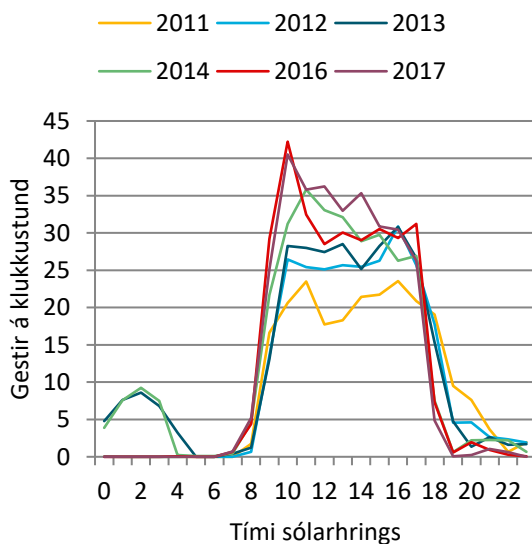

169. mynd. Skaftárstofa: Gestir á klst. á háönn.

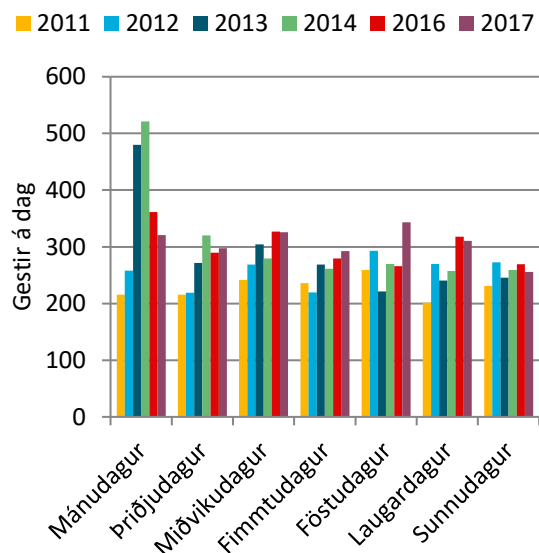

170. mynd. Skaftárstofa: Gestir eftir vikudögum á háönn.

Á 171. mynd er settur fram meðalfjöldi gesta á klukkustund frá apríl til nóvember árið 2017. Hafa ber í huga að umgangur starfsfólks í húsinu hefur meiri áhrif á talninguna þá mánuði sem færri koma. Yfir hásumarið nær starfsfólkið ekki að hafa áhrif vegna hins mikla fjölda.

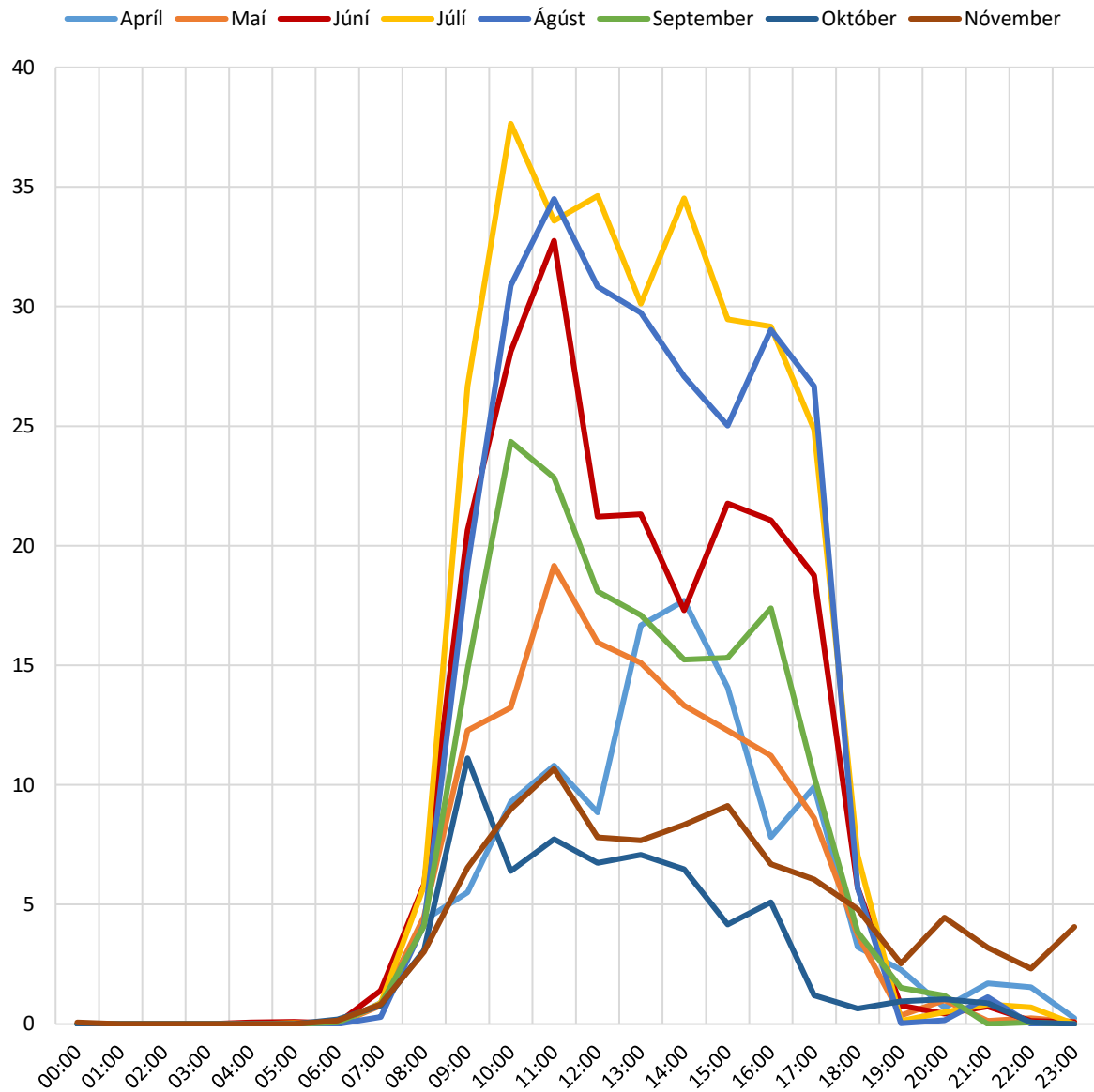

171. mynd. Skaftárstofa: Meðalfjöldi gesta á klukkustund eftir mánuðum árið 2017.

5 Norðursvæði

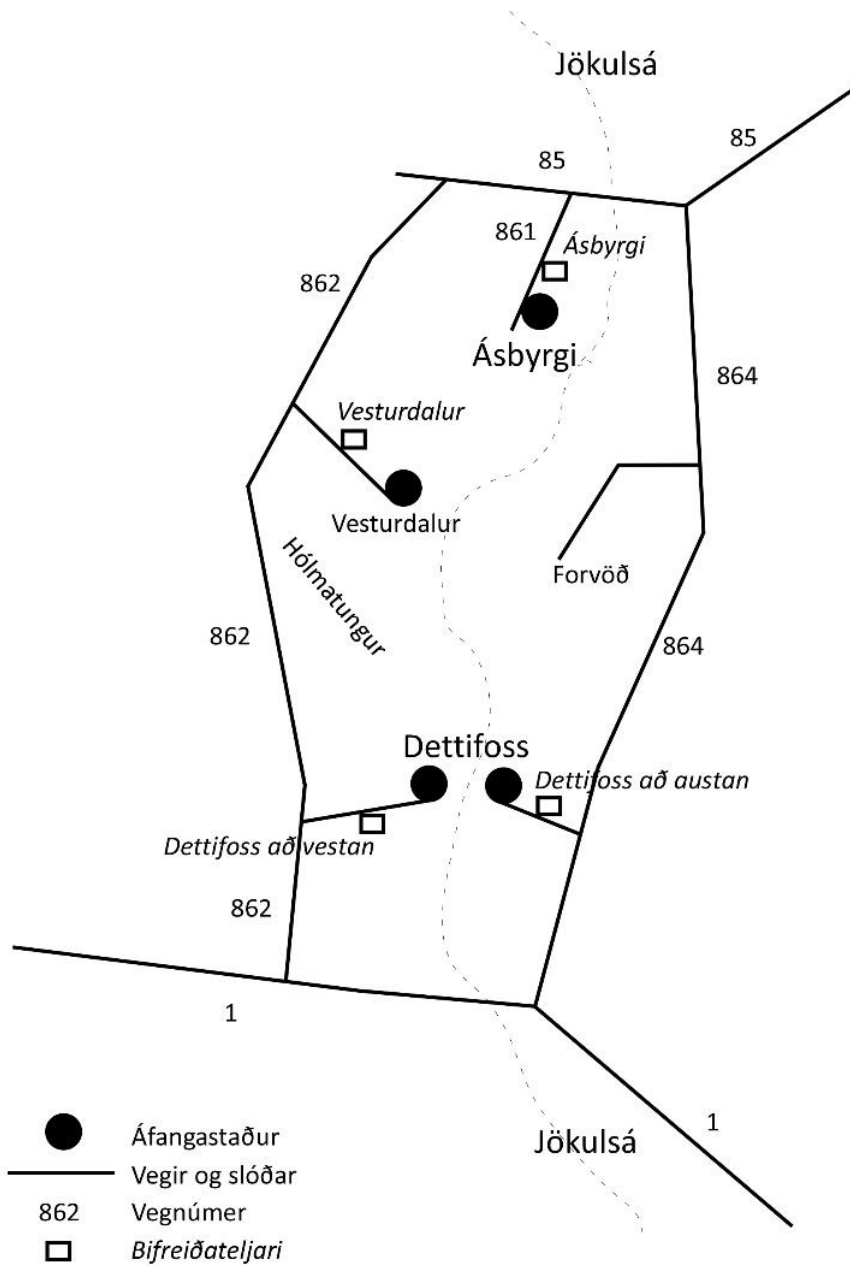

172. mynd. Yfirlitskort af talningarsvæði í Jökulsárgljúfrum.

5.1 Ásbyrgi

Byrjað var að telja í Ásbyrgi árið 2010. Gert er ráð fyrir að meðalfjöldi í bifreið sé 3,5. Í 123. töflu er settur fram meðalfjöldi bifreiða á dag eftir tímabilum og í 124. töflu er settur fram meðalfjöldi gesta á dag eftir tímabilum. Á 173. mynd er settur fram fjöldi bifreiða eftir tímabilum og á 174. mynd er settur fram fjöldi gesta eftir tímabilum. Tímabilin skiptast á eftirfarandi hátt:

- Síðla vetrar: 8. til 15. vika
- Vetrarlok: 16. til 22. vika
- Vor: 23. til 27. vika
- Háönn: 28. til 32. vika
- Haust: 33. til 37. vika
- Framan af vetri: 38. til 43. vika
- Hávetur: 44. til 7. viku næsta árs

123. tafla. Ásbyrgi: Meðalfjöldi bifreiða á dag.

	2010	2011	2012	2013	2014	2015	2016	2017
Síðla vetrar		2		1		3	6	16
Vetrarlok		15		9	19		40	61
Vor		127		132	142	145	198	229
Háönn		199	234	257	298	238	314	366
Haust		63	91	114	117	169	211	216
Framan af vetri		8	10	9	19	40	59	62
Hávetur	1				1	2	6	4

124. tafla. Ásbyrgi: Meðalfjöldi gesta á dag.

	2010	2011	2012	2013	2014	2015	2016	2017
Síðla vetrar		7		2		10	22	56
Vetrarlok		54		32	67		138	214
Vor		446		461	497	507	693	803
Háönn		698	817	900	1.041	834	1.097	1.281
Haust		220	320	399	409	591	737	756
Framan af vetri		26	35	31	66	139	206	217
Hávetur	5				5	8	19	13

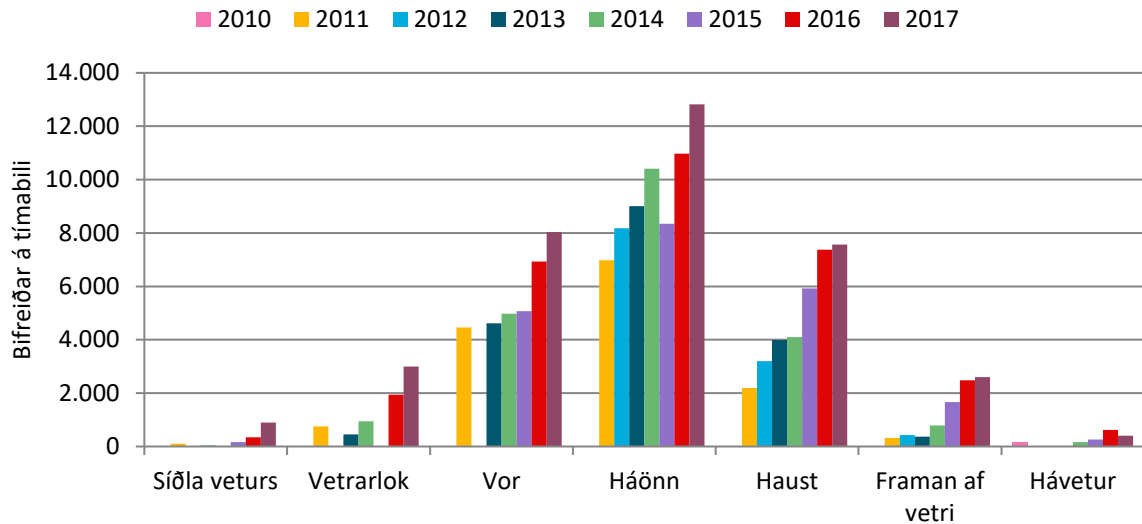

173. mynd. Ásbyrgi: Bifreiðar á tímabili.

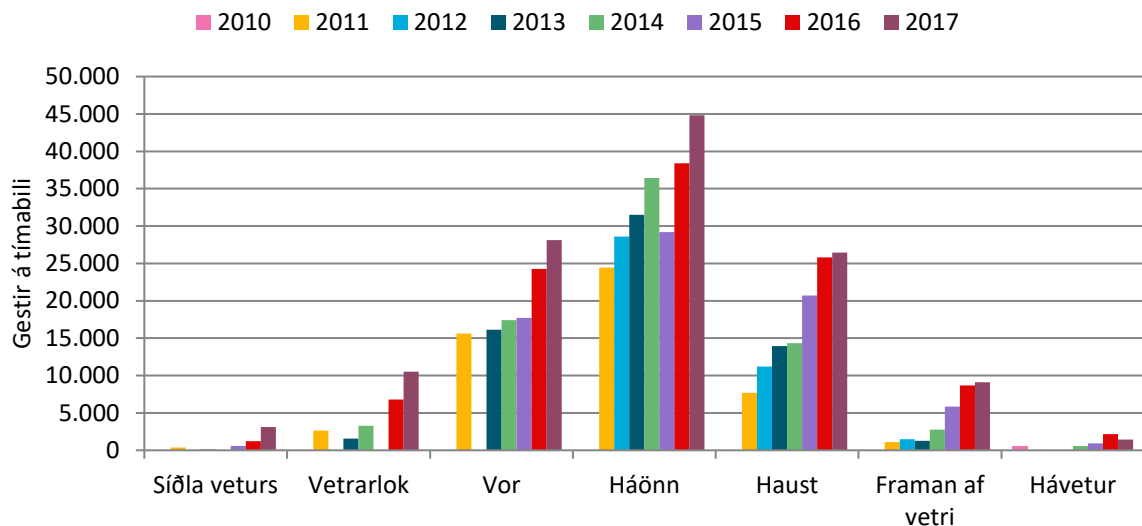

174. mynd. Ásbyrgi: Gestir á tímabili.

Á 175. mynd er settur fram fjöldi bifreiða eftir mánuðum og á 176. mynd er settur fram fjöldi gesta eftir mánuðum. Í 125. töflu eru settar fram sömu upplýsingar og voru settar fram myndrænt á 176. mynd, ásamt breytingu milli ára, hlutfallslegri breytingu og fjölda talningadaga. Í 126. töflu er sett fram breyting milli mánaða í komu gesta og í 127. töflu er sett fram hlutfallsleg breyting milli mánaða í komu gesta.

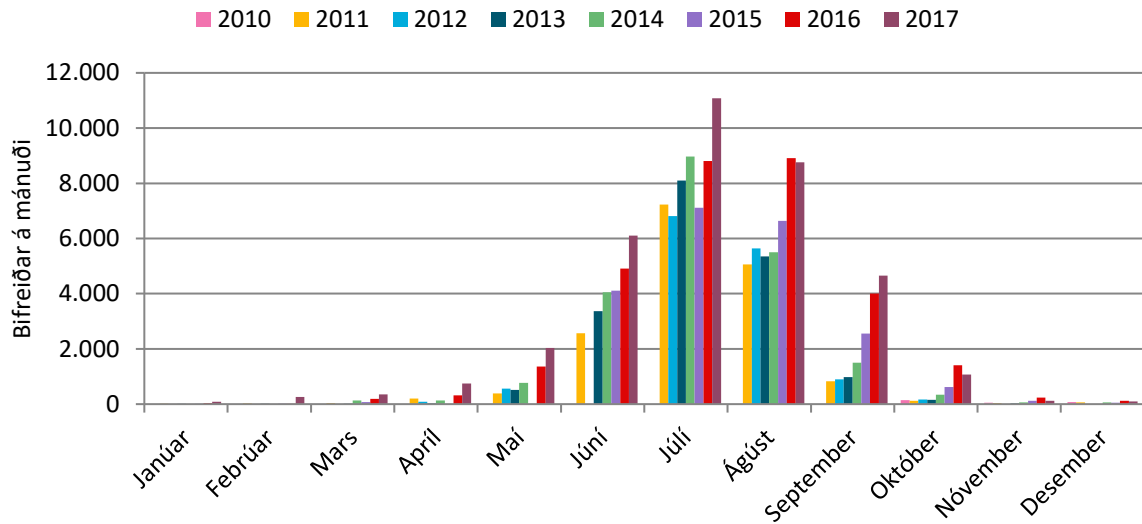

175. mynd. Ásbyrgi. Bifreiðar á mánuði.

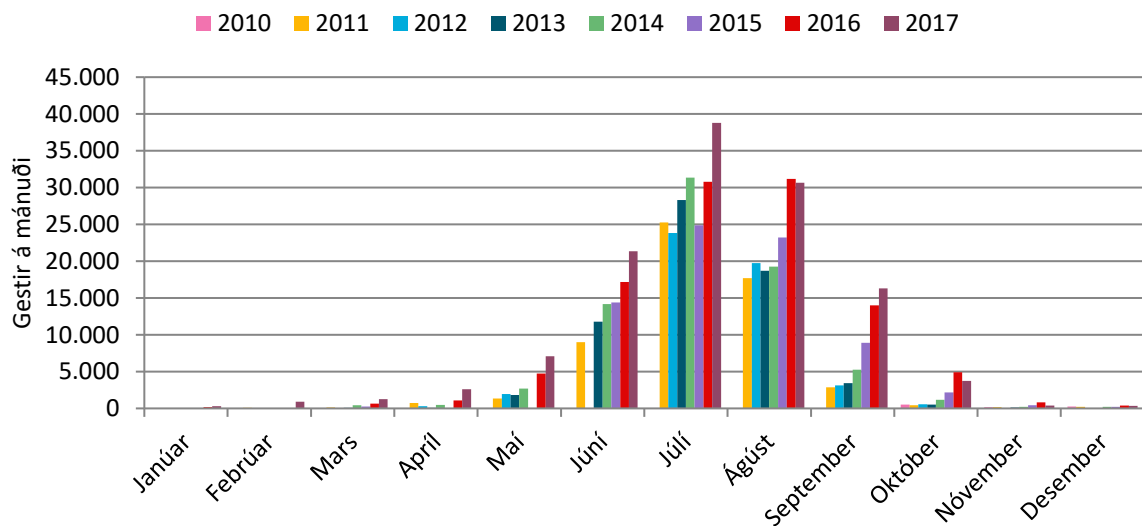

176. mynd. Ásbyrgi: Gestir á mánuði.

125. tafla. Ásbyrgi: Gestir á mánuði.

	2010	2011	2012	2013	2014	2015	2016	2017
Janúar		56		3		22	152	315
Febrúar		90		59		56	16	925
Mars		124		68	444	242	652	1.236
Apríl		720	287	90	472		1.100	2.620
Maí		1.352	1.965	1.813	2.712		4.757	7.106
Júní		9.001		11.781	14.183	14.373	17.188	21.368
Júlí		25.272	23.818	28.323	31.357	24.874	30.794	38.776
Ágúst		17.705	19.729	18.716	19.263	23.212	31.186	30.652
September		2.880	3.147	3.428	5.251	8.926	14.019	16.298
Október	522	419	575	528	1.184	2.184	4.920	3.742
Nóvember	186	152		115	208	438	837	408
Desember	242	233			199	196	404	324
Alls:		58.004					106.023	123.770
Breyting milli ára:								17.747
Breyting (%):								16,7%
Taldir dagar:	113	365	285	334	310	330	366	365

126. tafla. Ásbyrgi: Breyting milli ára í komu gesta.

	2011	2012	2013	2014	2015	2016	2017
Janúar						130	163
Febrúar						-40	910
Mars				376	-202	410	584
Apríl		-433	-197	382			1.520
Maí		614	-153	900			2.349
Júní				2.402	190	2.815	4.181
Júlí		-1.454	4.505	3.034	-6.483	5.920	7.982
Ágúst		2.024	-1.013	547	3.949	7.975	-534
September		267	281	1.822	3.675	5.092	2.279
Október	-103	155	-47	656	1.000	2.735	-1.177
Nóvember	-34			93	230	399	-429
Desember	-9				-3	208	-80

127. tafla. Ásbyrgi: Hlutfallsleg breyting milli ára í komu gesta.

	2011	2012	2013	2014	2015	2016	2017
Janúar						600%	107%
Febrúar						-72%	5.855%
Mars				550%	-45%	169%	89%
Apríl		-60%	-69%	424%			138%
Maí		45%	-8%	50%			49%
Júní				20%	1%	20%	24%
Júlí		-6%	19%	11%	-21%	24%	26%
Ágúst		11%	-5%	3%	21%	34%	-2%
September		9%	9%	53%	70%	57%	16%
Október	-20%	37%	-8%	124%	85%	125%	-24%
Nóvember	-18%			81%	110%	91%	-51%
Desember	-4%				-2%	106%	-20%

Á 177. mynd er settur fram meðalfjöldi bifreiða á klukkustund á háönn og á 178. mynd er settur fram meðalfjöldi gesta á klukkustund á háönn. Á 179. mynd er settur fram meðalfjöldi bifreiða eftir vikudögum á háönn og á 180. mynd er settur fram meðalfjöldi gesta eftir vikudögum á háönn.

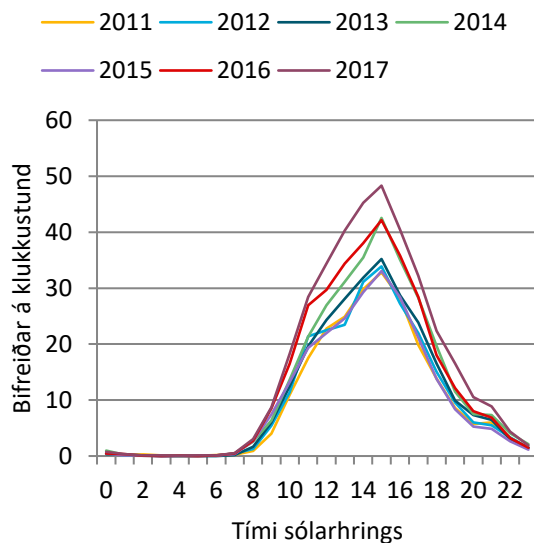

177. mynd. Ásbyrgi: Bifreiðar á klst. á háönn.

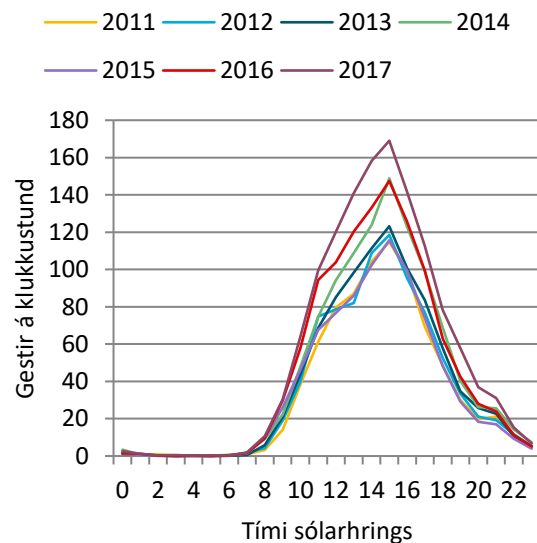

178. mynd. Ásbyrgi: Gestir á klst. á háönn.

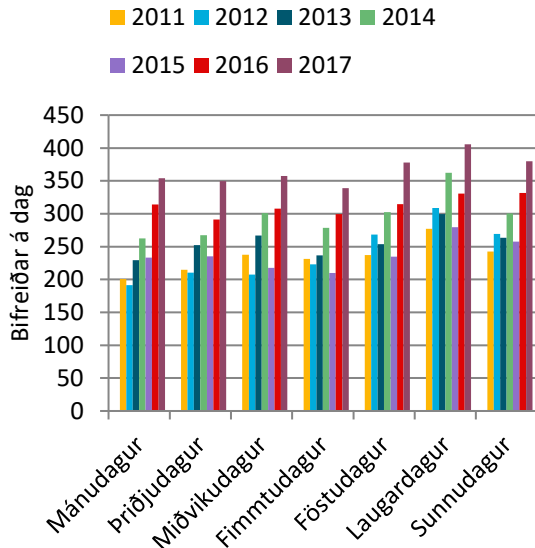

179. mynd. Ásbyrgi: Bifreiðar eftir vikudögum á háönn.

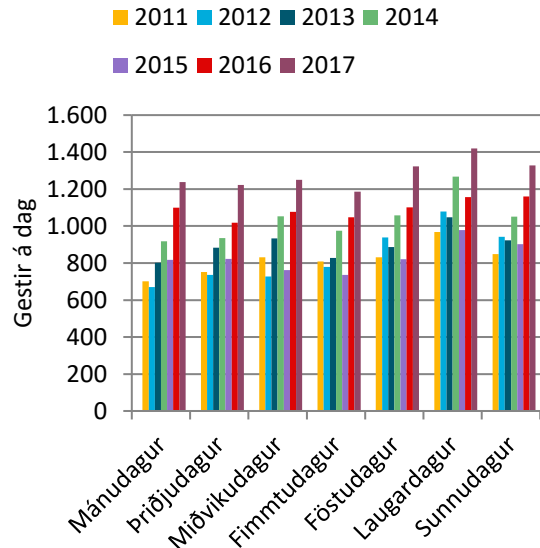

180. mynd. Ásbyrgi: Gestir eftir vikudögum á háönn.

Á 181. mynd er settur fram meðalfjöldi bifreiða á klukkustund um hávetur og á 182. mynd er settur fram meðalfjöldi gesta á klukkustund um hávetur. Á 183. mynd er settur fram meðalfjöldi bifreiða eftir vikudögum um hávetur og á 184. mynd er settur fram meðalfjöldi gesta á dag eftir vikudögum um hávetur.

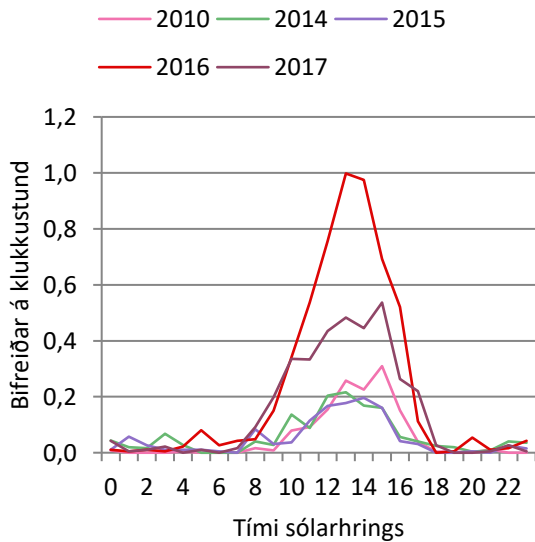

181. mynd. Ásbyrgi: Bifreiðar á klst. um hávetur.

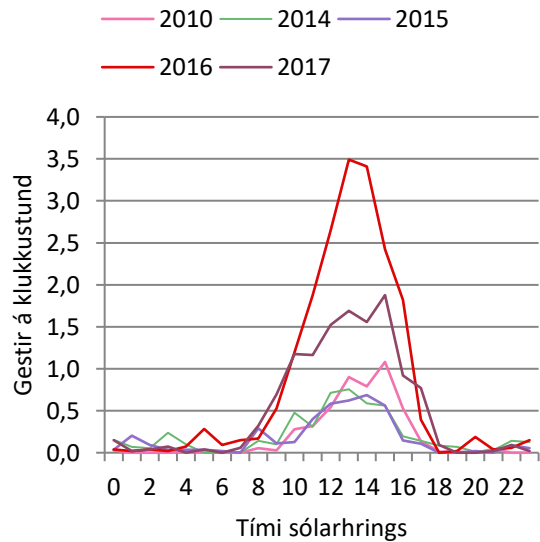

182. mynd. Ásbyrgi: Gestir á klst. um hávetur.

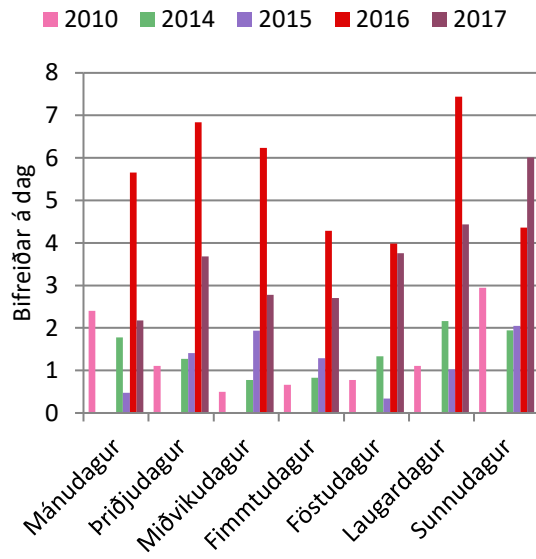

183. mynd. Ásbyrgi: Bifreiðar eftir vikudögum um hávetur.

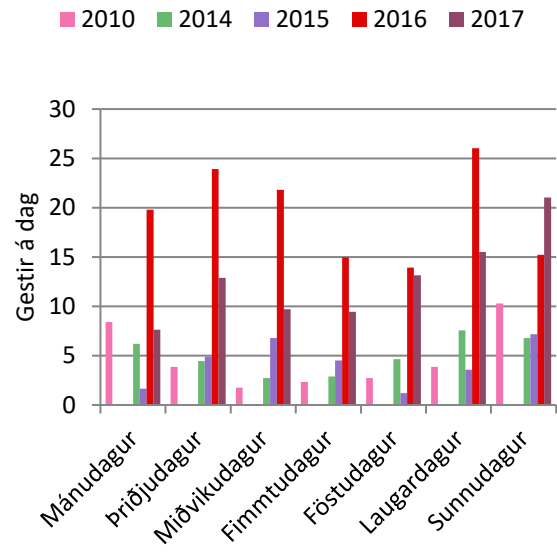

184. mynd. Ásbyrgi: Gestir eftir vikudögum um hávetur.

5.2 Vesturdalur

Byrjað var að telja sumarið 2011 í Vesturdal. Misjafnt er eftir árferði hvenær vegurinn opnast á sumrin en teljarinn er settur upp þegar vegurinn opnast. Teljarinn er tekinn niður þegar starfsemi Vatnajökulsþjóðgarðs lýkur á haustin. Gert er ráð fyrir að meðalfjöldi í bifreið sé 3,5.

Í 128. töflu er settur fram meðalfjöldi bifreiða á dag eftir tímabilum og í 129. töflu meðalfjöldi gesta á dag eftir tímabilum. Á 185. mynd er settur fram fjöldi bifreiða eftir tímabilum og á 186. mynd er settur fram fjöldi gesta eftir tímabilum. Tímabilið vor er frá 23. til 27. viku, háönn er frá 28. til 32. viku og haust er frá 33. til 37. viku.

128. tafla. Vesturdalur: Meðalfjöldi bifreiða á dag.

	2011	2012	2013	2015	2016	2017
Vor	54	39	48			76
Háönn	112	109	105	103	116	146
Haust	36	45			75	76

129. tafla. Vesturdalur: Meðalfjöldi gesta á dag.

	2011	2012	2013	2015	2016	2017
Vor	162	118	144			228
Háönn	337	326	316	308	347	438
Haust	108	136			224	228

■ 2011 ■ 2012 ■ 2013 ■ 2015 ■ 2016 ■ 2017

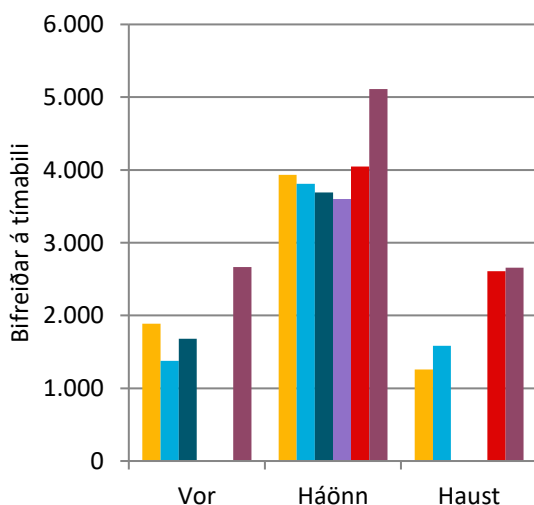

185. mynd. Vesturdalur: Bifreiðar á tímabili.

■ 2011 ■ 2012 ■ 2013 ■ 2015 ■ 2016 ■ 2017

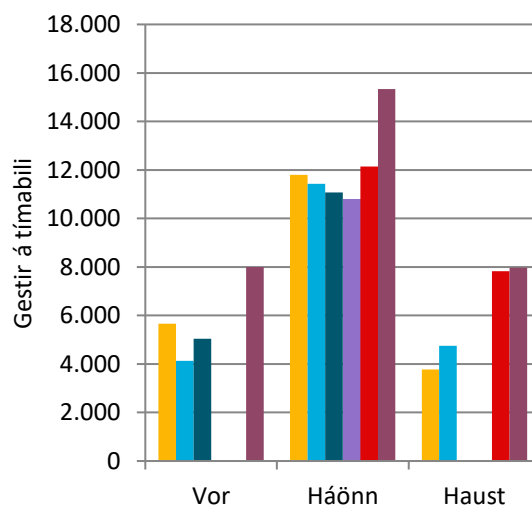

186. mynd. Vesturdalur: Gestir á tímabili.

Í 130. töflu er settur fram fjöldi bifreiða eftir vikum í Vesturdal og í 131. töflu er settur fram fjöldi gesta á viku. Einnig kemur fram í 130. töflu fjöldi bifreiða og í 131. töflu fjöldi gesta þann tíma sem vegurinn í Vesturdal var opinn. Í 131. töflu er einnig sett fram breyting milli ára, hlutfallsleg breyting milli ára og fjöldi talningadaga hvert ár. Ávallt er reynt að setja teljarann upp snemma sumars þegar vegurinn opnast og taka hann niður þegar vegurinn lokast á haustin. Stundum næst að setja teljarann upp í júní og taka hann niður í október, á öðrum árum er hann settur upp í júlí og tekinn niður í september. Þetta fer eftir árferði. Þegar gögnin eru borin saman í heildina á milli ára þarf að gæta að því að fjöldi talningadaga er mismunandi milli ára vegna árferðis sem gerir samanburð erfiðan. Í 132. töflu er sett fram árleg breyting milli vikna og í 133. töflu er sett fram árleg hlutfallsleg breyting milli vikna.

130. tafla. Vesturdalur: Bifreiðar á viku.

Vikunúmer	2011	2012	2013	2014	2015	2016	2017
22			48				187
23	172	164	66				354
24	274	299	148				501
25	384	432	339	447	201	128	523
26	376	104	499	533	466	305	587
27	681	377	628	515	613	513	700
28	705	636	851	898	732	778	840
29	797	806	973	1.375	606	860	1.382
30	1.074	711	1.138	1.610	699	681	1.042
31	693	864	514	955	808	850	999
32	665	790	214		751	876	850
33	491	649	255			854	702
34	293	440	484			597	649
35	255	294	300			498	476
36	124	179	206			387	437
37	96	22			244	274	394
38	51			18	146	227	360
39	42			80	92	125	159
40	15			8	38	106	25
41	5			9	44	76	6
42					32	56	
43					8	33	
Alls	7.196	6.768	6.664	6.449	5.480	8.223	11.172

131. tafla. Vesturdalur: Gestir á viku.

Vikunúmer	2011	2012	2013	2014	2015	2016	2017
22			143				561
23	517	491	199				1.061
24	822	896	443				1.502
25	1.153	1.297	1.018	1.342	603	384	1.568
26	1.127	313	1.496	1.599	1.397	914	1.760
27	2.044	1.130	1.885	1.546	1.838	1.538	2.101
28	2.116	1.909	2.554	2.695	2.197	2.335	2.521
29	2.392	2.418	2.920	4.125	1.817	2.581	4.146
30	3.222	2.132	3.415	4.829	2.098	2.044	3.126
31	2.079	2.593	1.541	2.866	2.425	2.551	2.998
32	1.994	2.371	642		2.254	2.629	2.551
33	1.474	1.946	766			2.563	2.107
34	878	1.321	1.453			1.790	1.948
35	766	883	899			1.493	1.427
36	371	538	618			1.160	1.310
37	289	66			731	821	1.181
38	154			54	438	680	1.079
39	127			240	276	375	477
40	45			24	114	318	75
41	16			27	132	228	18
42					96	168	
43					24	99	
Alls	21.587	20.304	19.991	19.346	16.439	24.670	33.516
Breyting milli ára		-1.283	-313	-645	-2.907	8.231	8.846
Breyting milli ára (%)		-6%	-2%	-3%	-15%	50%	36%
Taldir dagar	141	108	105	96	117	140	144

132. tafla. Vesturdalur: Breyting milli ára (gestir).

Vikunúmer	2012	2013	2014	2015	2016	2017
22						
23	-27	-292				
24	74	-453				
25	143	-278	324	-739	-219	1.184
26	-814	1.183	103	-202	-483	845
27	-915	756	-339	292	-300	564
28	-207	644	141	-498	138	186
29	27	501	1.205	-2.308	764	1.565
30	-1.090	1.283	1.414	-2.731	-54	1.082
31	514	-1.053	1.325	-441	126	447
32	377	-1.729			375	-78
33	472	-1.180				-456
34	443	133				159
35	117	16				-66
36	167	80				150
37	-223				90	360
38				384	243	399
39				36	99	102
40				90	204	-243
41				105	96	-210
42					72	
43					75	

133. tafla. Vesturdalur: Hlutfallsleg breyting milli ára (gestir).

Vikunúmer	2012	2013	2014	2015	2016	2017
22						
23	-5%	-59%				
24	9%	-51%				
25	12%	-21%	32%	-55%	-36%	309%
26	-72%	378%	7%	-13%	-35%	92%
27	-45%	67%	-18%	19%	-16%	37%
28	-10%	34%	6%	-18%	6%	8%
29	1%	21%	41%	-56%	42%	61%
30	-34%	60%	41%	-57%	-3%	53%
31	25%	-41%	86%	-15%	5%	18%
32	19%	-73%			17%	-3%
33	32%	-61%				-18%
34	50%	10%				9%
35	15%	2%				-4%
36	45%	15%				13%
37	-77%				12%	44%
38				711%	55%	59%
39				15%	36%	27%
40				375%	179%	-76%
41				389%	73%	-92%
42					75%	
43					313%	

Á 187. mynd er settur fram fjöldi bifreiða eftir mánuðum og á 188. mynd er settur fram fjöldi gesta eftir mánuðum. Í 134. töflu eru settar fram sömu upplýsingar og eru settar fram myndrænt á 188. mynd. Í 134. töflu eru einungis settar fram upplýsingar um fjölda ef náðst hefur að telja í heilan mánuð. Í 131. töflu hér að ofan eru nákvæmari upplýsingar um fjölda gesta þann tíma sem var opið í Vesturdal. Í 135. töflu er sett fram breyting á fjölda hvern mánuð milli ára og í 136. töflu er sett fram hlutfallsleg breyting fyrir hvern mánuð.

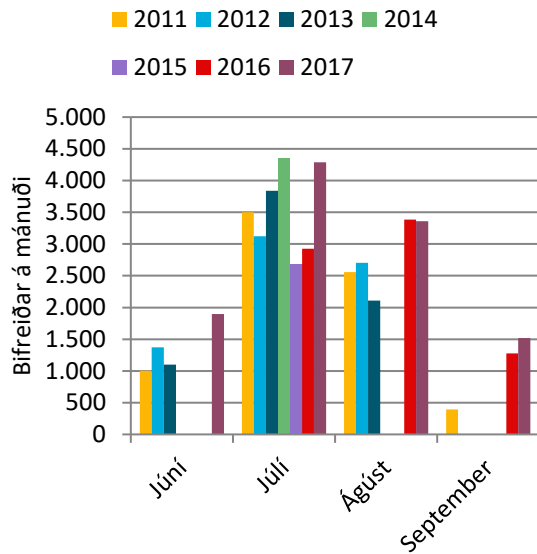

187. mynd. Vesturdalur. Bifreiðar á mánuði.

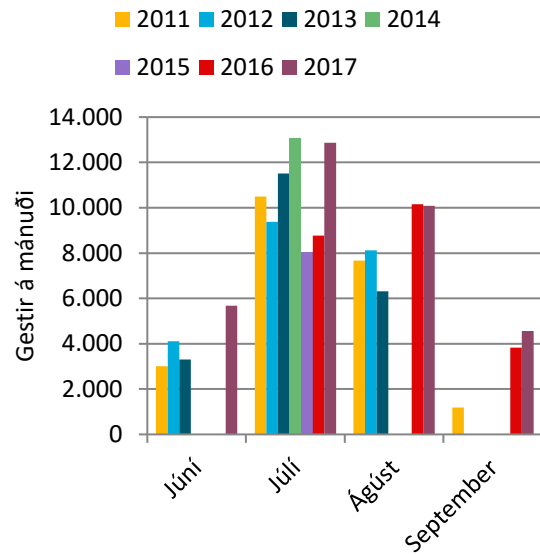

188. mynd. Vesturdalur: Gestir á mánuði.

134. tafla. Vesturdalur: Gestir á mánuði.

	2011	2012	2013	2014	2015	2016	2017
Júní	3.006	4.113	3.303				5.683
Júlí	10.498	9.374	11.516	13.068	8.048	8.772	12.869
Ágúst	7.675	8.117	6.319			10.162	10.081
September	1.185					3.822	4.556
Alls:	22.365						33.189

135. tafla. Vesturdalur: Breyting milli ára í komu gesta.

	2012	2013	2014	2015	2016	2017
Júní	1.107	-809				
Júlí	-1.124	2.143	1.551	-5.020	724	4.097
Ágúst	442	-1.798				-81
September						734

136. tafla. Vesturdalur: Hlutfallsleg breyting milli ára í komu gesta.

	2012	2013	2014	2015	2016	2017
Júní	37%	-20%				
Júlí	-11%	23%	13%	-38%	9%	47%
Ágúst	6%	-22%				-1%
September						19%

Á 189. mynd er settur fram meðalfjöldi bifreiða á klukkustund á háönn og á 190. mynd er settur fram meðalfjöldi gesta á klukkustund á háönn. Á 191. mynd er settur fram meðalfjöldi bifreiða eftir vikudögum á háönn og á 192. mynd er settur fram meðalfjöldi gesta eftir vikudögum á háönn.

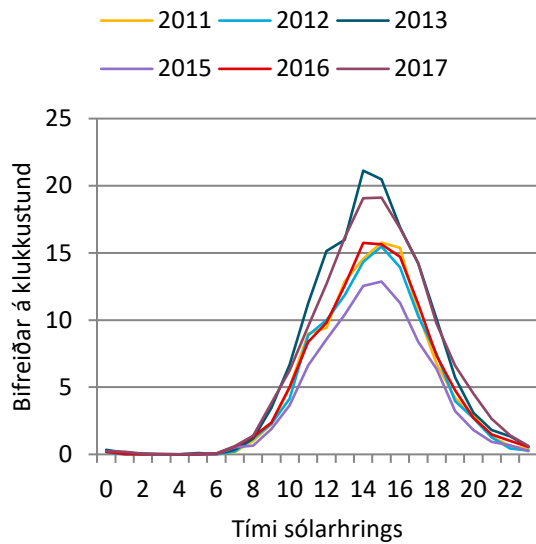

189. mynd. Vesturdalur: Bifreiðar á klst. á háönn.

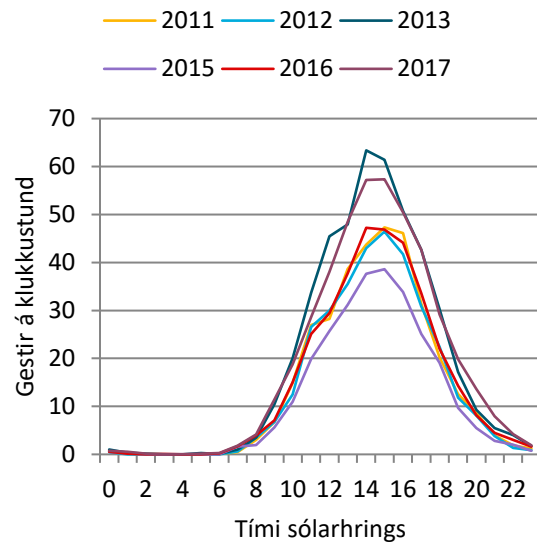

190. mynd. Vesturdalur: Gestir á klst. á háönn.

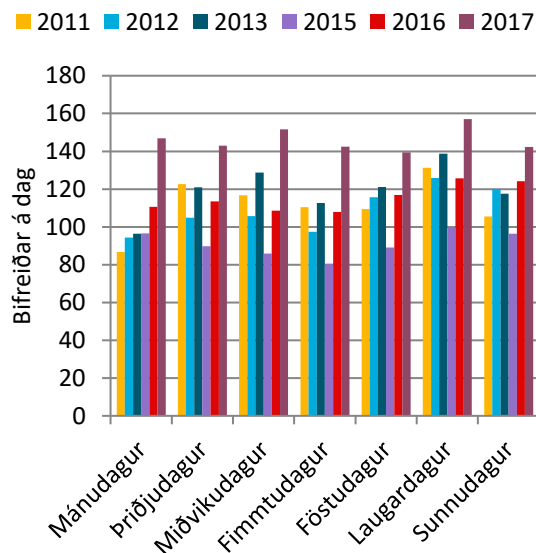

191. mynd. Vesturdalur: Bifreiðar eftir vikudögum á háönn.

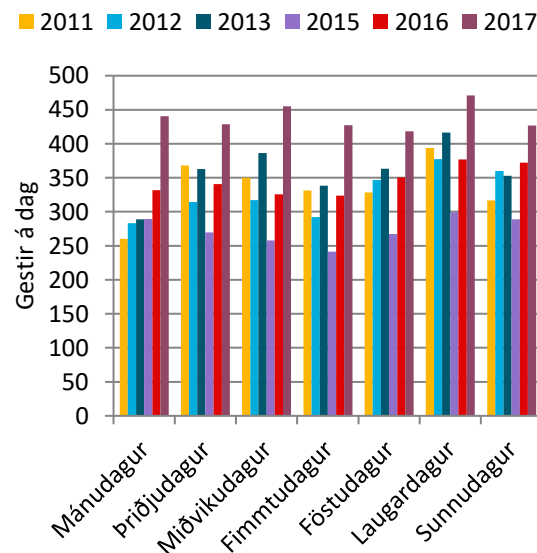

192. mynd. Vesturdalur: Gestir eftir vikudögum á háönn.

5.3 Samanburður á bifreiðateljurum í Ásbyrgi og Vesturdal

Í 137. töflu er settur fram fjöldi gesta í Ásbyrgi og Vesturdal frá júní til september árin 2011 til 2017. Einnig er borið saman hlutfallslega hversu margir fara í Vesturdal miðað við Ásbyrgi.

137. tafla. Samanburður milli gestafjölda í Ásbyrgi og Vesturdal.

2011				2012			
	Ásbyrgi	Vesturdalur	Samanburður		Ásbyrgi	Vesturdalur	Samanburður
Júní	9.001	3.006	33%	Júní	4.113		
Júlí	25.272	10.498	42%	Júlí	23.818	9.374	39%
Ágúst	17.705	7.675	43%	Ágúst	19.729	8.117	41%
September	2.880	1.185	41%	September	3.147		

2013				2014			
	Ásbyrgi	Vesturdalur	Samanburður		Ásbyrgi	Vesturdalur	Samanburður
Júní	11.781	3.303	28%	Júní	14.183		
Júlí	28.323	11.516	41%	Júlí	31.357	8.048	26%
Ágúst	18.716	6.319	34%	Ágúst	19.263		
September	3.428			September	5.251		

2015				2016			
	Ásbyrgi	Vesturdalur	Samanburður		Ásbyrgi	Vesturdalur	Samanburður
Júní	14.373			Júní	17.188		
Júlí	24.874	8.048	32%	Júlí	30.794	8.772	28%
Ágúst	23.212			Ágúst	31.186	10.162	33%
September	8.926			September	14.019	3.822	27%

2017			
	Ásbyrgi	Vesturdalur	Samanburður
Júní	21.368	5.683	27%
Júlí	38.776	12.869	33%
Ágúst	30.652	10.081	33%
September	16.298	4.556	28%

5.4 Dettifoss að austan

Byrjað var að telja við Dettifoss að austan árið 2010. Misjafnt er eftir árferði hvenær vegurinn opnast á sumrin en teljarinn er settur upp þegar vegurinn opnast. Teljarinn er tekinn niður þegar starfsemi Vatnajökulsþjóðgarðs lýkur á haustin. Gert er ráð fyrir að meðalfjöldi í bifreið sé 3,5.

Í 138. töflu er settur fram meðalfjöldi bifreiða á dag eftir tímabilum og í 139. töflu meðalfjöldi gesta á dag eftir tímabilum. Á 193. mynd er settur fram fjöldi bifreiða eftir tímabilum og á 194. mynd er settur fram fjöldi gesta eftir tímabilum. Tvisvar hefur náðst að telja út tímabilið framan af vetri. Árið 2013 komu um 190 bifreiðar framan af vetri með um 650 gesti en árið 2016 komu um 4 þúsund bifreiðar með um 14 þúsund gesti. Tímabilið vor er frá 23. til 27. viku, háönn er frá 28. til 32. viku og haust er frá 33. til 37. viku. Tímabilið framan af vetri er síðan frá 38. til 43. viku.

138. tafla. Dettifoss að austan: Meðalfjöldi bifreiða á dag.

	2010	2011	2012	2013	2014	2015	2016	2017
Vor		117					292	
Háönn	193	178	169	163	229	232	289	288
Haust	92	70	77	101	206		235	263

139. tafla. Dettifoss að austan: Meðalfjöldi gesta á dag.

	2010	2011	2012	2013	2014	2015	2016	2017
Vor		408					1.022	
Háönn	675	624	591	571	801	812	1.009	1.006
Haust	321	245	269	354	722		820	919

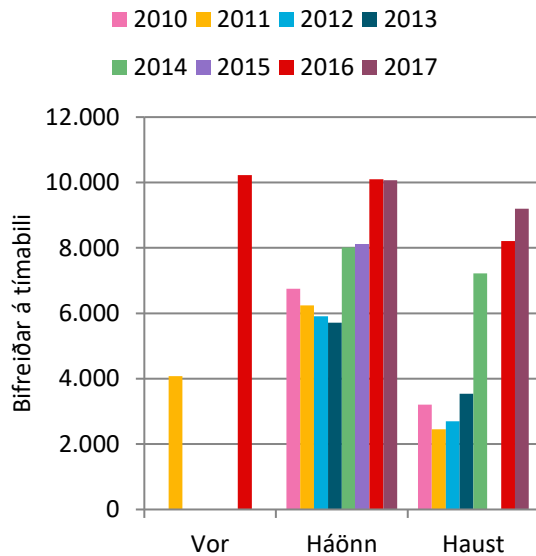

193. mynd. Dettifoss að austan: Bifreiðar á tímabili.

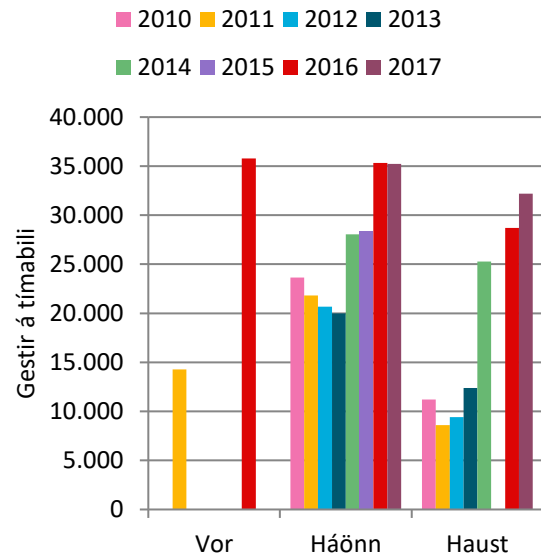

194. mynd. Dettifoss að austan: Gestir á tímabili.

Í 140. töflu er settur fram fjöldi bifreiða eftir vikum við Dettifoss að austan og í 141. töflu er settur fram fjöldi gesta á viku. Einnig kemur fram í 140. töflu fjöldi bifreiða og í 141. töflu fjöldi gesta þann tíma sem vegurinn að Dettifossi að austan var opin. Í 141. töflu er einnig sett fram breyting milli ára, hlutfallsleg breyting milli ára og fjöldi talningadaga hvert ár. Ávallt er reynt að setja teljarann upp snemma sumars þegar vegurinn opnast og taka hann niður þegar vegurinn lokast á haustin. Stundum næst að setja teljarann upp í júní og taka hann niður í október, á öðrum árum er hann settur upp í júlí og tekinn niður í september. Þetta fer eftir árferði. Þegar gögnin eru borin saman í heildina á milli ára þarf að gæta að því að fjöldi talningadaga er mismunandi milli ára vegna árferðis sem gerir samanburð erfiðan. Í 142. töflu er sett fram árleg breyting milli vikna og í 143. töflu er sett fram árleg hlutfallsleg breyting milli vikna.

140. tafla. Dettifoss að austan. Bifreiðar á viku.

Vikunúmer	2010	2011	2012	2013	2014	2015	2016	2017
20		145						
21		75						
22		415						
23		641					1.622	
24		835			1.144		1.897	1.619
25		789			1.129		2.344	1.623
26		716			1.253	1.662	2.078	1.560
27		1.100	1.002		1.188	1.237	2.288	1.865
28		1.126	1.133	1.071	1.436	1.439	2.032	1.978
29	1.797	1.578	1.164	1.166	1.653	1.531	2.074	2.213
30	1.671	1.179	1.175	1.178	1.639	1.674	1.920	1.774
31	1.748	1.226	1.268	1.094	1.561	1.753	2.069	2.022
32	1.538	1.131	1.171	1.206	1.726	1.723	2.003	2.082
33	1.175	914	968	1.124	1.623	1.921	1.933	2.059
34	850	734	829	923	1.212	1.711	1.847	2.048
35	579	398	484	671	2.196		1.555	1.637
36	351	287	349	490	1.308		1.580	1.835
37	252	123	64	336	886		1.293	1.620
38	176	139	171	0	596		1.012	1.581
39		63		101	441		790	1.378
40		27		35	389		748	488
41				19	292		604	193
42				27	242	390	497	
43				3			310	
Alls	10.137	13.641	9.778	9.444	21.913	15.040	32.496	29.572

141. tafla. Dettifoss að austan. Gestir á viku.

Vikunúmer	2010	2011	2012	2013	2014	2015	2016	2017
20		507						
21		262						
22		1.452						
23		2.242					5.674	
24		2.921			4.002		6.636	5.662
25		2.760			3.948		8.199	5.678
26		2.505			4.383	5.814	7.268	5.457
27		3.848	3.505		4.158	4.328	8.005	6.523
28		3.939	3.964	3.747	5.022	5.034	7.109	6.919
29	6.287	5.520	4.072	4.079	5.783	5.356	7.256	7.741
30	5.846	4.125	4.111	4.121	5.732	5.856	6.717	6.205
31	6.115	4.289	4.436	3.827	5.461	6.132	7.237	7.074
32	5.381	3.957	4.097	4.219	6.039	6.027	7.008	7.283
33	4.111	3.198	3.386	3.932	5.678	6.721	6.764	7.202
34	2.974	2.568	2.900	3.229	4.239	5.984	6.461	7.163
35	2.026	1.392	1.693	2.347	7.683		5.441	5.728
36	1.228	1.004	1.221	1.714	4.576		5.527	6.419
37	882	430	224	1.175	3.099		4.522	5.666
38	616	486	598	0	2.087		3.541	5.530
39		220		353	1.544		2.765	4.821
40		94		122	1.361		2.618	1.706
41				66	1.020		2.114	675
42				94	845	1.365	1.737	
43				10			1.086	
Alls	35.463	47.722	34.207	33.039	76.659	52.617	113.685	103.454
Breyting milli ára		12.258	-13.514	-1.168	43.620	-24.042	61.068	-10.231
Breyting milli ára (%)		35%	-28%	-3%	132%	-31%	116%	-9%
Taldir dagar	75	148	89	120	137	80	148	131

142. tafla. Dettifoss að austan. Breyting milli ára (gestir).

Vikunúmer	2011	2012	2013	2014	2015	2016	2017
20							
21							
22							
23							
24							-973
25							-2.521
26					1.431	1.454	-1.811
27		-343			171	3.677	-1.482
28		24	-217	1.276	12	2.075	-190
29	-766	-1.448	7	1.703	-427	1.900	485
30	-1.721	-14	10	1.611	124	861	-512
31	-1.826	147	-609	1.633	671	1.105	-163
32	-1.424	140	122	1.819	-12	981	275
33	-913	189	546	1.746	1.043	43	438
34	-406	332	329	1.010	1.745	477	702
35	-633	301	654	5.336			287
36	-224	217	493	2.862			892
37	-451	-206	952	1.923			1.144
38	-129	112	-598	2.087			1.990
39				1.190			2.056
40				1.239			-911
41				954			-1.439
42				751			
43							

143. tafla. Dettifoss að austan. Hlutfallsleg breyting milli ára (gestir).

Vikunúmer	2011	2012	2013	2014	2015	2016	2017
20							
21							
22							
23							
24							-15%
25							-31%
26					33%	25%	-25%
27		-9%			4%	85%	-19%
28		1%	-5%	34%	0%	41%	-3%
29	-12%	-26%	0%	42%	-7%	35%	7%
30	-29%	0%	0%	39%	2%	15%	-8%
31	-30%	3%	-14%	43%	12%	18%	-2%
32	-26%	4%	3%	43%	0%	16%	4%
33	-22%	6%	16%	44%	18%	1%	6%
34	-14%	13%	11%	31%	41%	8%	11%
35	-31%	22%	39%	227%			5%
36	-18%	22%	40%	167%			16%
37	-51%	-48%	425%	164%			25%
38	-21%	23%	100%				56%
39				337%			74%
40				1.012%			-35%
41				1.435%			-68%
42				795%			
43							

Á 195. mynd er settur fram fjöldi bifreiða eftir mánuðum og á 196. mynd er settur fram fjöldi gesta eftir mánuðum. Í 144. töflu eru settar fram sömu upplýsingar og eru settar fram myndrænt á 196. mynd. Í 144. töflu eru einungis settar fram upplýsingar um fjölda ef náðst hefur að telja í heilan mánuð. Í 141. töflu hér að ofan eru nákvæmari upplýsingar um fjölda gesta þann tíma sem var opið að Dettifossi að austan. Í 145. töflu er sett fram breyting á fjölda hvern mánuð milli ára og í 146. töflu er sett fram hlutfallsleg breyting fyrir hvern mánuð.

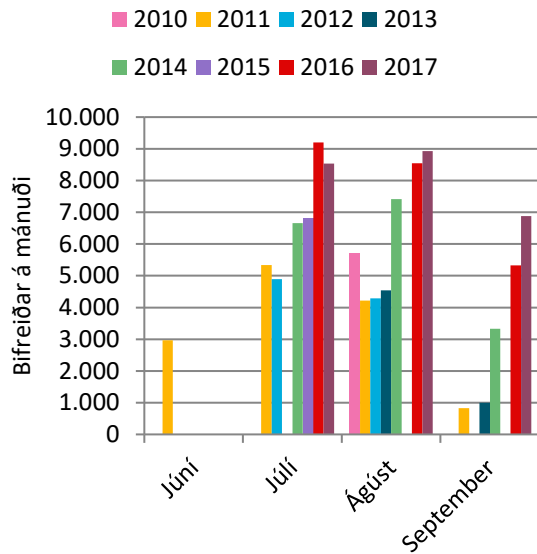

195. mynd. Dettifoss að austan. Bifreiðar á mánuði.

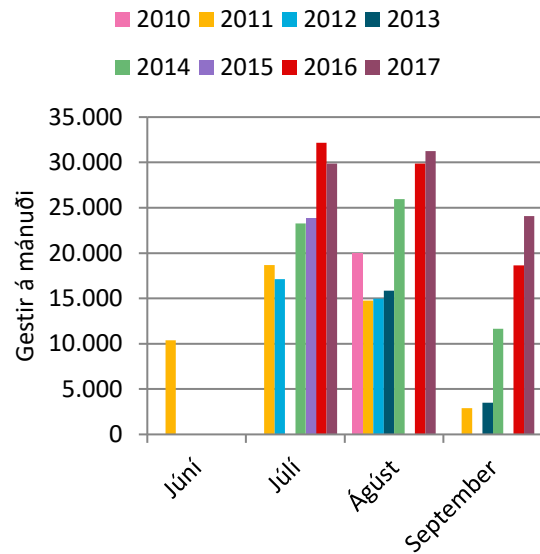

196. mynd. Dettifoss að austan: Gestir á mánuði.

144. tafla. Dettifoss að austan: Gestir á mánuði.

	2010	2011	2012	2013	2014	2015	2016	2017
Júní		10.383						
Júlí		18.664	17.121		23.282	23.856	32.186	29.875
Ágúst	20.046	14.767	14.987	15.865	25.954		29.879	31.244
September		2.903		3.495	11.647		18.635	24.073
Alls:		46.717						

145. tafla. Dettifoss að austan: Breyting milli ára í komu gesta.

	2011	2012	2013	2014	2015	2016	2017
Júní							
Júlí		-1.543			574	8.331	-2.311
Ágúst	-5.279	220	878	10.089			1.365
September				8.152			5.437

146. tafla. Dettifoss að austan: Hlutfallsleg breyting milli ára í komu gesta.

	2011	2012	2013	2014	2015	2016	2017
Júní							
Júlí		-8%			2%	35%	-7%
Ágúst	-26%	1%	6%	64%			5%
September				233%			29%

Á 197. mynd er settur fram meðalfjöldi bifreiða á klukkustund á háönn og á 198. mynd er settur fram meðalfjöldi gesta á klukkustund á háönn. Á 199. mynd er settur fram meðalfjöldi bifreiða eftir vikudögum á háönn og á 200. mynd er settur fram meðalfjöldi gesta eftir vikudögum á háönn.

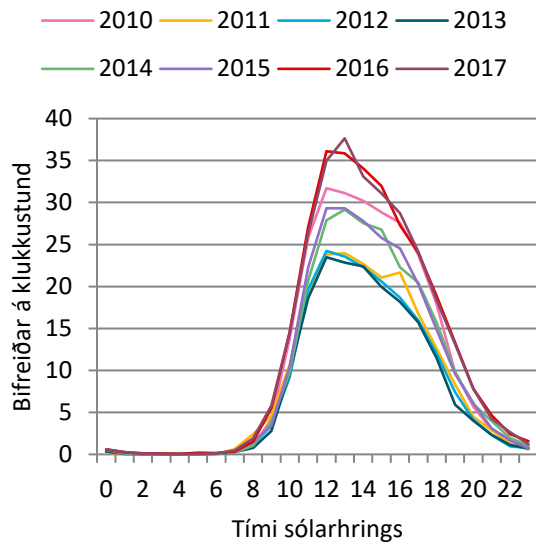

197. mynd. Dettifoss að austan: Bifreiðar á klst. á háönn.

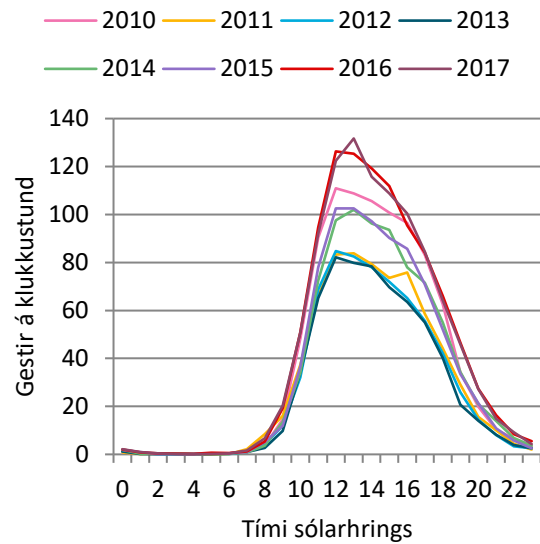

198. mynd. Dettifoss að austan: Gestir á klst. á háönn.

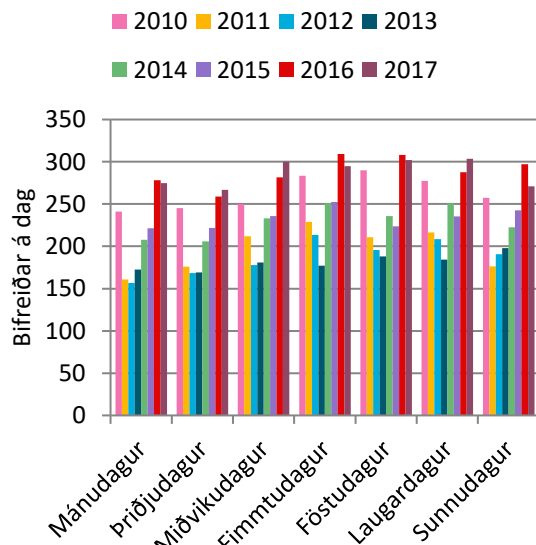

199. mynd. Dettifoss að austan: Bifreiðar eftir vikudögum á háönn.

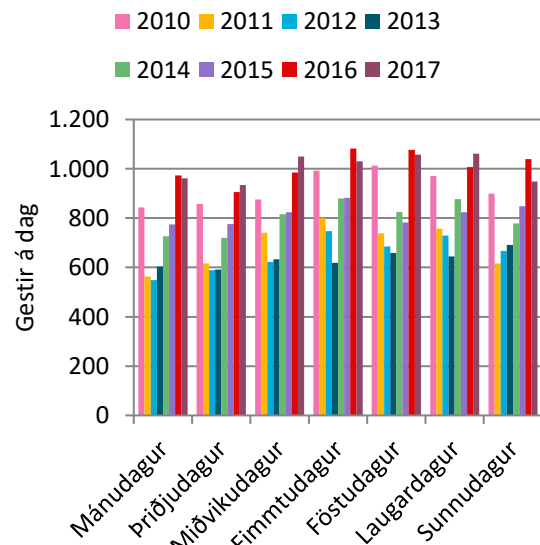

200. mynd. Dettifoss að austan: Gestir eftir vikudögum á háönn.

5.5 Dettifoss að vestan

Byrjað var að telja við Dettifoss að vestan árið 2010. Fyrstu tvö árin var unnið að vegbótum en árið 2012 var kominn góður malbikaður vegur. Talningar við Dettifoss að vestan hafa ekki gengið sem skildi bæði vegna bilunar í búnaði en einnig hefur snjóplógurinn stundum rekist utan í teljarann og þeytt honum burt. Gert er ráð fyrir að meðalfjöldi í bifreið sé 3,5.

Í 147. töflu er settur fram meðalfjöldi bifreiða á dag eftir tímabilum og í 148. töflu er settur fram meðalfjöldi gesta á dag eftir tímabilum. Á 201. mynd er settur fram fjöldi bifreiða eftir tímabilum og á 202. mynd er settur fram fjöldi gesta eftir tímabilum. Tímabilin skiptast á eftirfarandi hátt:

- Síðla vetrar: 8. til 15. vika
- Vetrarlok: 16. til 22. vika
- Vor: 23. til 27. vika
- Háönn: 28. til 32. vika
- Haust: 33. til 37. vika
- Framan af vetri: 38. til 43. vika
- Hávetur: 44. til 7. viku næsta árs

147. tafla. Dettifoss að vestan: Meðalfjöldi bifreiða á dag.

	2010	2011	2012	2013	2014	2015	2016	2017
Síðla vetrar			14	6	9			116
Vetrarlok			56	37	109	143		274
Vor			197	178	280	351		444
Háönn	85		315	276		494	545	581
Haust	40	121	132			419	471	502
Framan af vetri		14	19			118	185	243
Hávetur		2	2			15	40	32

148. tafla. Dettifoss að vestan: Meðalfjöldi gesta á dag.

	2010	2011	2012	2013	2014	2015	2016	2017
Síðla vetrar			50	21	32			406
Vetrarlok			197	131	381	500		957
Vor			688	622	981	1.228		1.552
Háönn	296		1.102	967		1.728	1.908	2.032
Haust	140	424	461			1.464	1.647	1.756
Framan af vetri		49	66			415	646	849
Hávetur		6	6			52	139	112

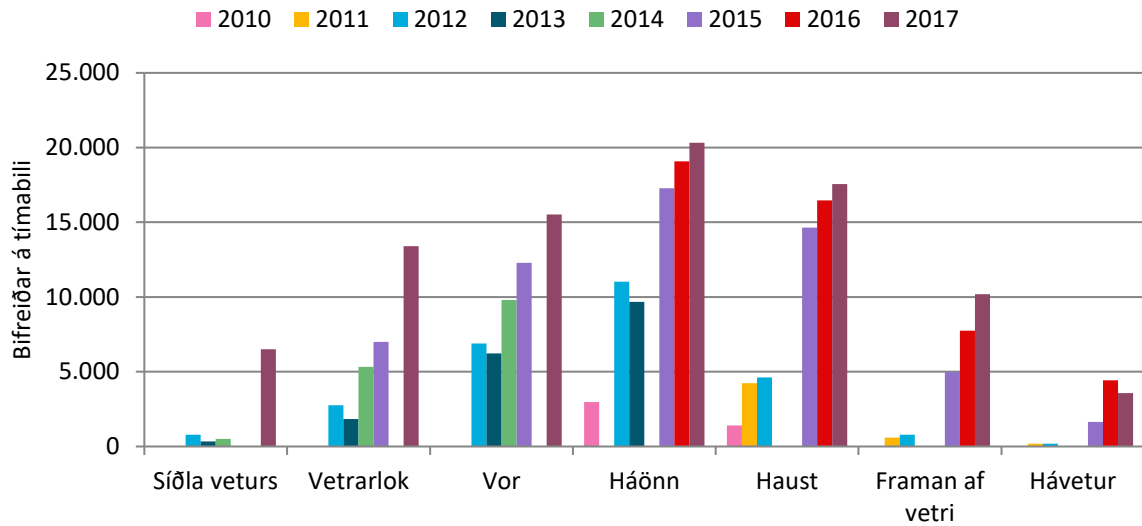

201. mynd. Dettifoss að vestan: Bifreiðar á tímabili.

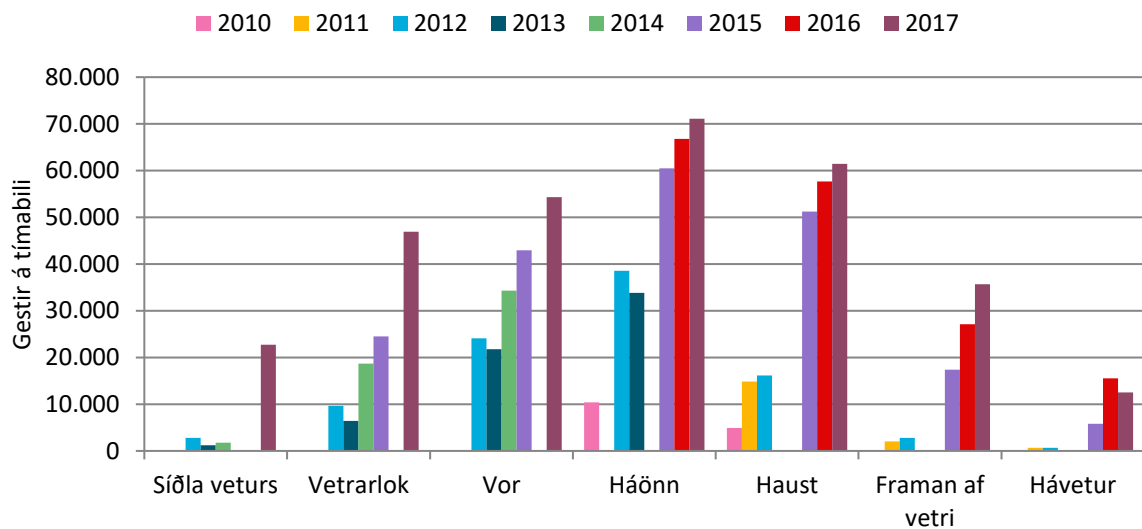

202. mynd. Dettifoss að vestan: Gestir á tímabili.

Á 203. mynd er settur fram fjöldi bifreiða eftir mánuðum og á 204. mynd er settur fram fjöldi gesta eftir mánuðum. Í 149. töflu eru settar fram sömu upplýsingar og voru settar fram myndrænt á 204. mynd, ásamt fjölda talningadaga. Aldrei hefur náðst að telja þannig að hægt sé að bera saman gögnin milli ára. Í 150. töflu er sett fram breyting milli mánaða í komu gesta og í 151. töflu er sett fram hlutfallsleg breyting milli mánaða í komu gesta.

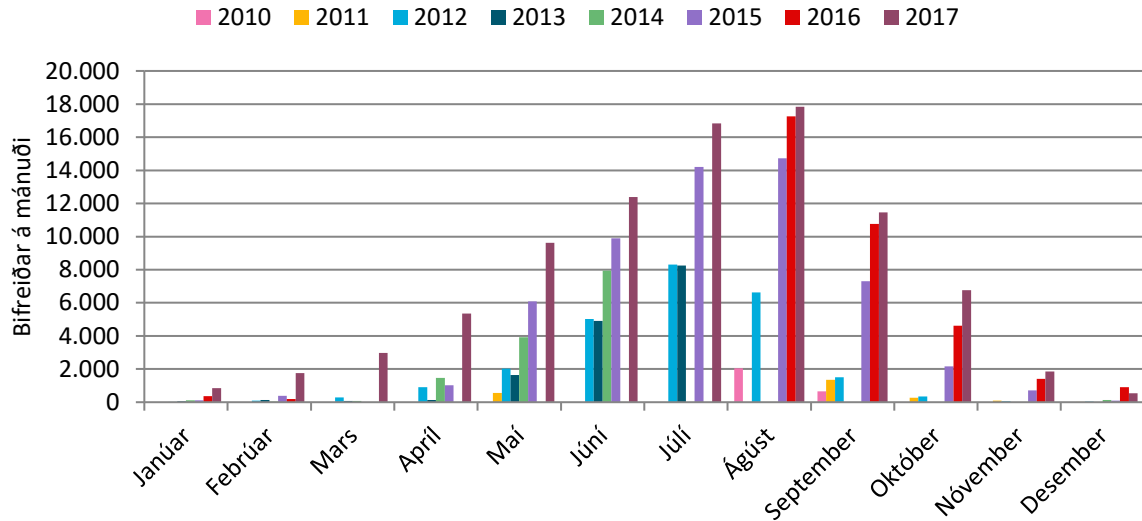

203. mynd. Dettifoss að vestan. Bifreiðar á mánuði.

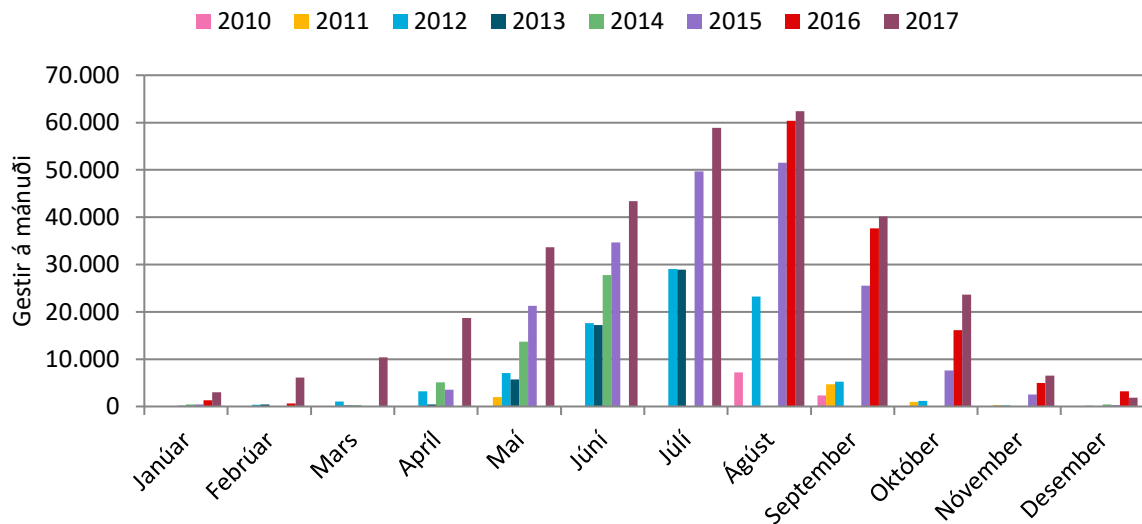

204. mynd. Dettifoss að vestan: Gestir á mánuði.

149. tafla. Dettifoss að vestan: Gestir á mánuði.

	2010	2011	2012	2013	2014	2015	2016	2017
Janúar			78	175	433	433	1.284	2.983
Febrúar			353	462	131		644	6.146
Mars			1.027	252	297			10.414
Apríl			3.191	469	5.100	3.570		18.707
Maí		1.988	7.069	5.724	13.700	21.283		33.636
Júní			17.600	17.181	27.772	34.640		43.369
Júlí			29.047	28.890		49.699		58.861
Ágúst	7.175		23.220			51.542	60.393	62.432
September	2.305	4.701	5.263			25.522	37.646	40.118
Október		973	1.191			7.583	16.142	23.671
Nóvember		304	213			2.502	4.944	6.491
Desember		81	147		463	312	3.200	1.889
Alls:			88.399					308.715
Breyting milli ára:								
Breyting (%):								
Taldir dagar:	81	176	366	239	269	342	244	365

150. tafla. Dettifoss að vestan: Breyting milli ára í komu gesta.

	2011	2012	2013	2014	2015	2016	2017
Janúar			97	258	0	851	1.699
Febrúar			109	-331			5.502
Mars			-775	45			
Apríl			-2.722	4.631	-1.531		
Maí		5.081	-1.345	7.976	7.583		
Júní			-419	10.592	6.868		
Júlí			-157				
Ágúst						8.851	2.038
September	2.396	562				12.124	2.472
Október		217				8.559	7.529
Nóvember		-90				2.441	1.547
Desember		66			-151	2.887	-1.311

151. tafla. Dettifoss að vestan: Hlutfallsleg breyting milli ára í komu gesta.

	2011	2012	2013	2014	2015	2016	2017
Janúar			125%	148%	0%	197%	132%
Febrúar			31%	-72%			854%
Mars			-75%	18%			
Apríl			-85%	987%	-30%		
Maí		256%	-19%	139%	55%		
Júní			-2%	62%	25%		
Júlí			-1%				
Ágúst						17%	3%
September	104%	12%				48%	7%
Október		22%				113%	47%
Nóvember		-30%				98%	31%
Desember		81%			-33%	925%	-41%

Á 205. mynd er settur fram meðalfjöldi bifreiða á klukkustund á háönn og á 206. mynd er settur fram meðalfjöldi gesta á klukkustund á háönn. Á 207. mynd er settur fram meðalfjöldi bifreiða eftir vikudögum á háönn og á 208. mynd er settur fram meðalfjöldi gesta eftir vikudögum á háönn.

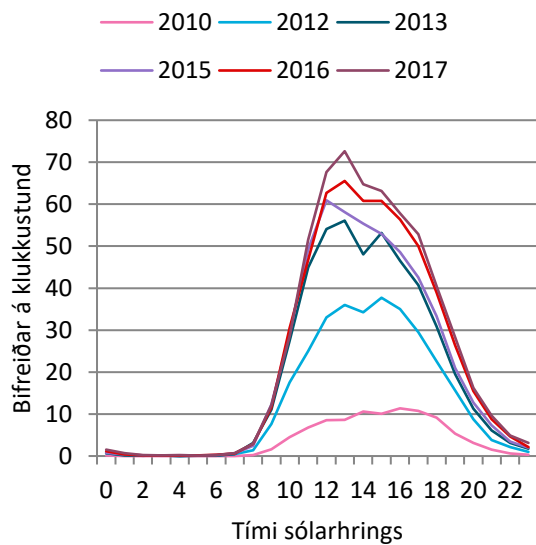

205. mynd. Dettifoss að vestan: Bifreiðar á klst. á háönn.

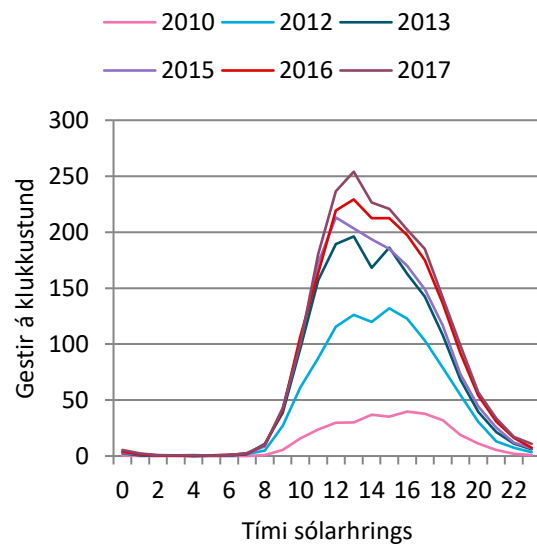

206. mynd: Dettifoss að vestan: Gestir á klst. á háönn.

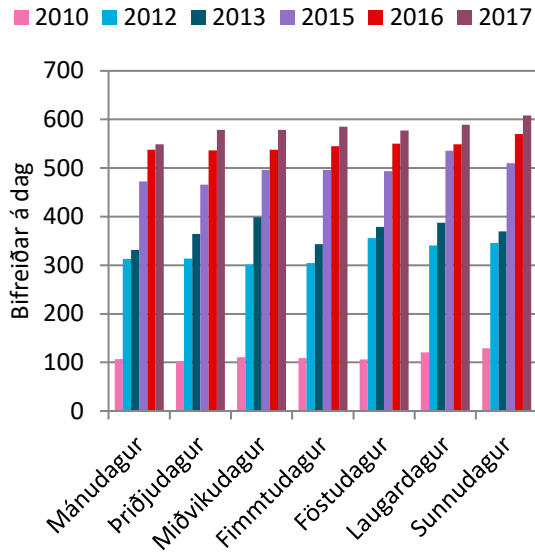

207. mynd. Dettifoss að vestan: Bifreiðar eftir vikudögum á háönn.

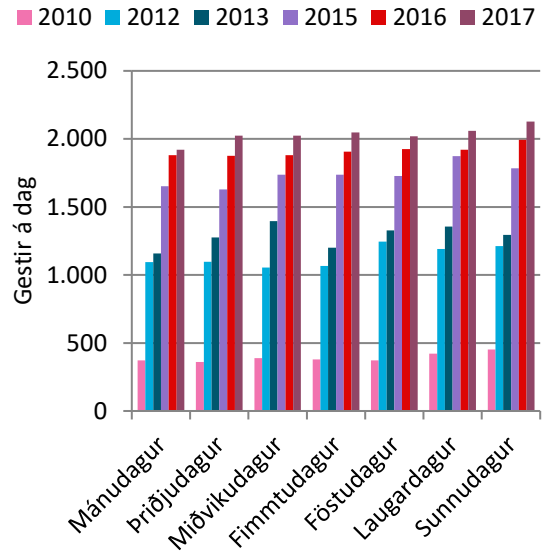

208. mynd. Dettifoss að vestan: Gestir eftir vikudögum á háönn.

Á 209. mynd er settur fram meðalfjöldi bifreiða á klukkustund um hávetur og á 210. mynd er settur fram meðalfjöldi gesta á klukkustund um hávetur. Á 211. mynd er settur fram meðalfjöldi bifreiða eftir vikudögum um hávetur og á 212. mynd er settur fram meðalfjöldi gesta eftir vikudögum um hávetur.

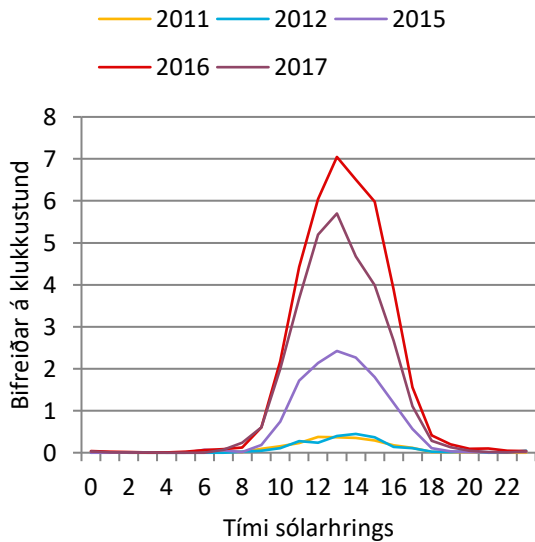

209. mynd. Dettifoss að vestan: Bifreiðar á klst. um hávetur.

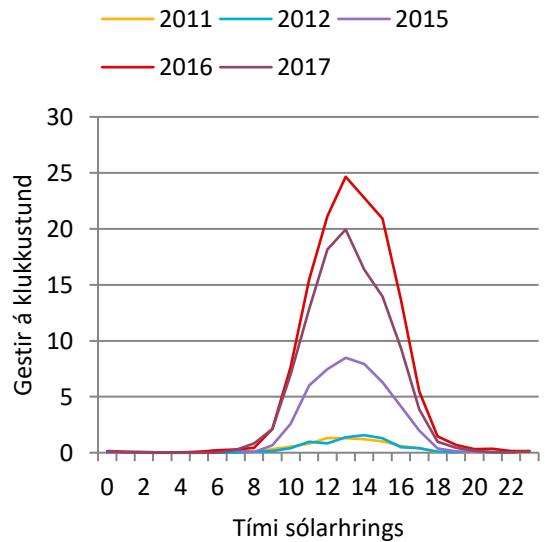

210. mynd: Dettifoss að vestan: Gestir á klst. um hávetur.

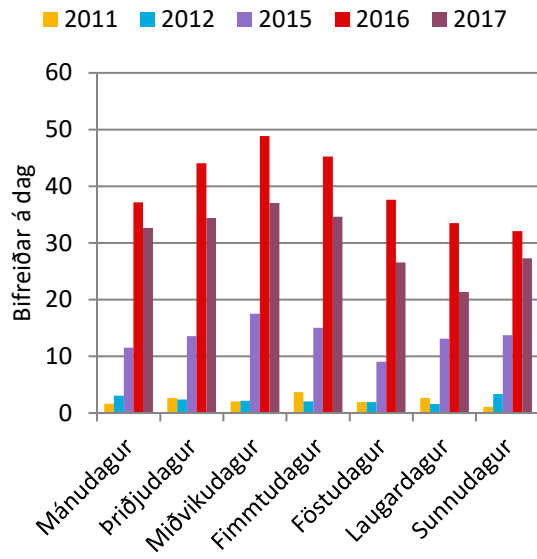

211. mynd. Dettifoss að vestan: Bifreiðar eftir vikudögum um hávetur.

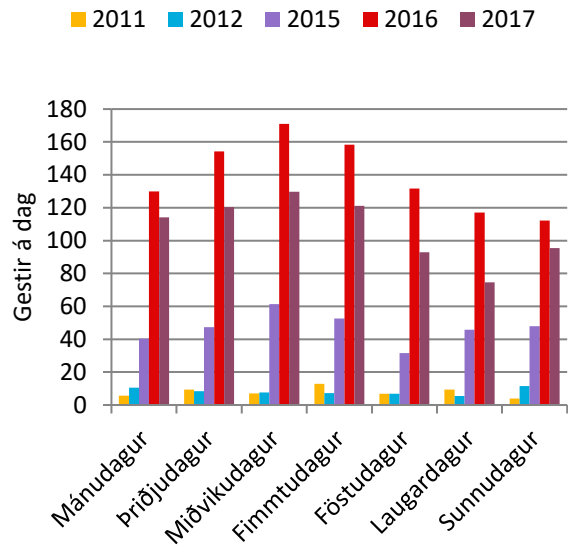

212. mynd. Dettifoss að vestan: Gestir eftir vikudögum um hávetur.

5.6 Samanburður milli bifreiðateljara við Dettifoss að vestan og austan

Í 152. töflu er fjöldi gesta við Dettifoss að austan og vestan borinn saman frá árinu 2010 til 2017. Árin 2013 og 2014 eru ekki til gögn til að bera saman. Einnig er sett fram hlutfall þeirra sem kemur að Dettifossi að austan miðað við fjölda þeirra sem koma að Dettifossi að vestan.

152. tafla. Samanburður á fjölda gesta við Dettifoss að austan (DFA) og Dettifoss að vestan (DFV).

2010				2011			
	DFV	DFA	Samanburður		DFV	DFA	Samanburður
Júní				Júní		10.383	
Júlí				Júlí		18.664	
Ágúst	7.175	20.046	279%	Ágúst		14.767	
September	2.305			September	4.701	2.903	62%

2012				2013			
	DFV	DFA	Samanburður		DFV	DFA	Samanburður
Júní	17.600			Júní	17.181		
Júlí	29.047	17.121	59%	Júlí	28.890		
Ágúst	23.220	14.987	65%	Ágúst		15.865	
September	5.263			September		3.495	

2014				2015			
	DFV	DFA	Samanburður		DFV	DFA	Samanburður
Júní	27.772			Júní	34.640		
Júlí		23.282		Júlí	49.699	23.856	48%
Ágúst		25.954		Ágúst	51.542		
September		11.647		September	25.522		

2016				2017			
	DFV	DFA	Samanburður		DFV	DFA	Samanburður
Júní				Júní	43.369		
Júlí		32.186		Júlí	58.861	29.875	51%
Ágúst	60.393	29.879	49%	Ágúst	62.432	31.244	50%
September	37.646	18.635	50%	September	40.118	24.073	60%

6 Austursvæði

6.1 Snæfell

Byrjað var að telja bifreiðar sumarið 2014 á leiðinni inn að Snæfelli en ekki var talið þar árið 2016. Misjafnt er eftir árferði hvenær vegurinn opnast á sumrin en teljarinn er að jafnaði settur upp þegar vegurinn opnast. Teljarinn er tekinn niður þegar starfsemi Vatnajökulsþjóðgarðs lýkur á haustin. Gert er ráð fyrir að meðalfjöldi í bifreið sé 3,0.

Í 153. töflu er settur fram meðalfjöldi bifreiða á dag eftir tímabilum og í 154. töflu er settur fram meðalfjöldi gesta á dag eftir tímabilum. Á 213. mynd er settur fram fjöldi bifreiða eftir tímabilum og á 214. mynd er settur fram fjöldi gesta eftir tímabilum. Tímabilið vor er frá 23. til 27. viku, háönn er frá 28. til 32. viku og haust er frá 33. til 37. viku.

153. tafla. Snæfell: Meðalfjöldi bifreiða á dag.

	2014	2017
Vor		
Háönn		12
Haust	16	9

154. tafla. Snæfell: Meðalfjöldi gesta á dag.

	2014	2017
Vor		
Háönn		35
Haust	47	26

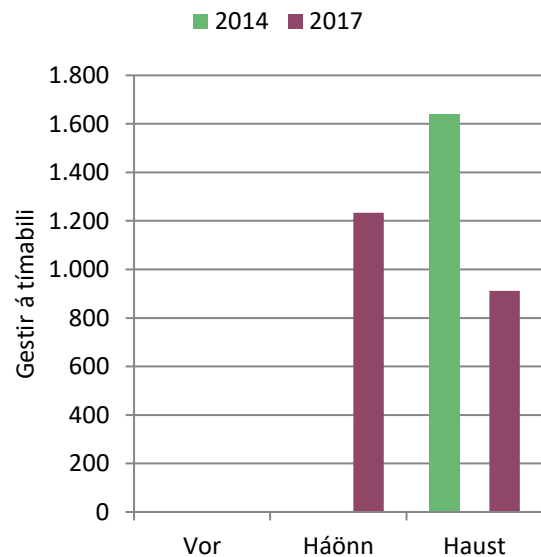
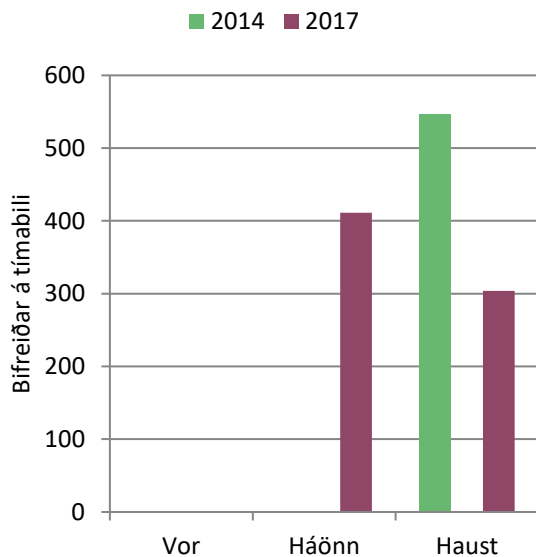

213. mynd. Snæfell: Bifreiðar á tímabili.

214. mynd. Snæfell: Gestir á tímabili.

Í 155. töflu er settur fram fjöldi bifreiða eftir vikum við Snæfell og í 156. töflu er settur fram fjöldi gesta á viku. Einnig kemur fram í 155. töflu fjöldi bifreiða og í 156. töflu fjöldi gesta þann tíma sem vegurinn að Snæfelli var opin. Í 156. töflu er einnig sett fram breyting milli

ára, hlutfallsleg breyting milli áráanna 2014 til 2015 og fjöldi talningadaga hvert ár. Ávallt er reynt að setja teljarann upp snemma sumars þegar vegurinn opnast og taka hann niður þegar vegurinn lokast á haustin. Þegar gögnin eru borin saman í heildina á milli ára þarf að gæta að því að fjöldi talningadaga er mismunandi milli ára vegna árferðis sem gerir samanburð erfiðan. Í 157. töflu er sett fram árleg breyting milli vikna og í 158. töflu er sett fram árleg hlutfallsleg breyting milli vikna.

155. tafla. Snæfell: Bifreiðar á viku.

Vikunúmer	2014	2015	2017
28			59
29			110
30			90
31	77		76
32	87		76
33	63		71
34	92		66
35	85	43	87
36	129	42	39
37	177	40	41
38	56		21
39	29		10
Alls	795	125	746

156. tafla. Snæfell: Gestir á viku.

Vikunúmer	2014	2015	2017
28			177
29			330
30			270
31	231		228
32	261		228
33	189		213
34	276		198
35	255	129	261
36	387	126	117
37	531	120	123
38	168		63
39	87		30
Alls	2.385	375	2.238
Breyting milli ára		-2.010	
Breyting milli ára (%)		-84%	
Taldir dagar	67	32	104

157. tafla. Snæfell: Breyting milli ára (gestir).

Vikunúmer	2015
28	
29	
30	
31	
32	
33	
34	
35	-126
36	-261
37	-411
38	
39	

158. tafla. Snæfell: Hlutfallsleg breyting milli ára (gestir).

Vikunúmer	2015
28	
29	
30	
31	
32	
33	
34	
35	-49%
36	-67%
37	-77%
38	
39	

Á 215. mynd er settur fram fjöldi bifreiða eftir mánuðum og á 216. mynd er settur fram fjöldi gesta eftir mánuðum. Í 159. töflu eru settar fram sömu upplýsingar og koma fram myndrænt á 216. mynd. Í 159. töflu eru einungis settar fram upplýsingar um fjölda ef náðst hefur að telja í heilan mánuð. Í 156. töflu hér að ofan eru nákvæmari upplýsingar um fjölda gesta þann tíma sem var opið í Snæfell.

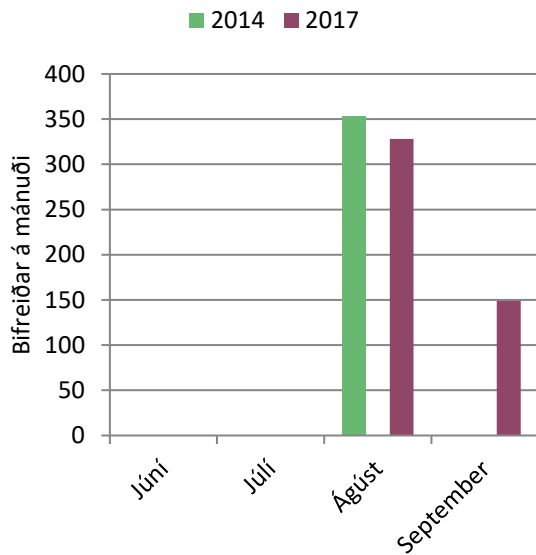

215. mynd. Snæfell. Bifreiðar á mánuði.

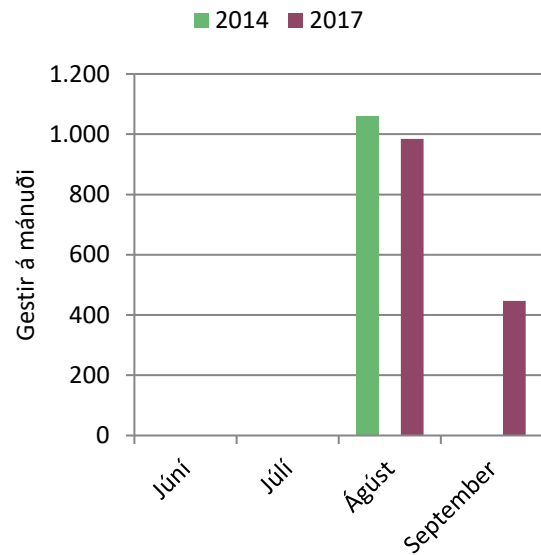

216. mynd. Snæfell. Gestir á mánuði.

159. tafla. Snæfell: Gestir á mánuði.

	2014	2017
Júní		
Júlí		
Ágúst	1.059	984
September		447

Á 217. mynd er settur fram meðalfjöldi bifreiða á klukkustund á háönn og á 218. mynd er settur fram meðalfjöldi gesta á klukkustund á háönn. Á 219. mynd er settur fram meðalfjöldi bifreiða eftir vikudögum á háönn og á 220. mynd er settur fram meðalfjöldi gesta eftir vikudögum á háönn.

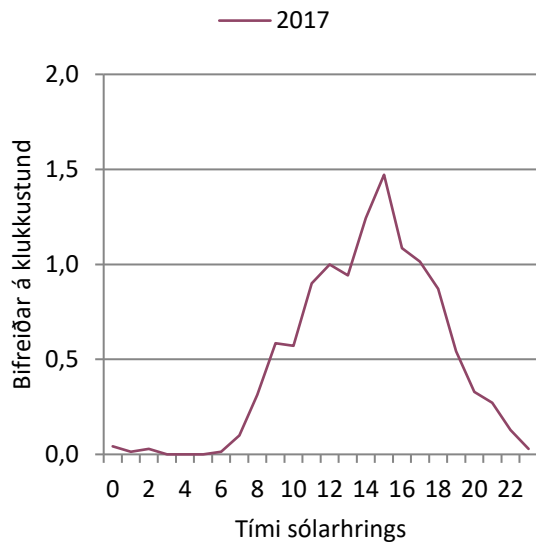

217. mynd . Snæfell: Bifreiðar á klst. á háönn.

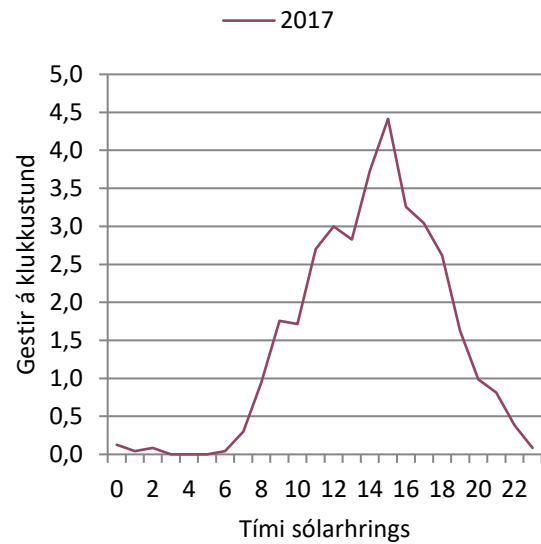

218. mynd. Snæfell: Gestir á klst. á háönn

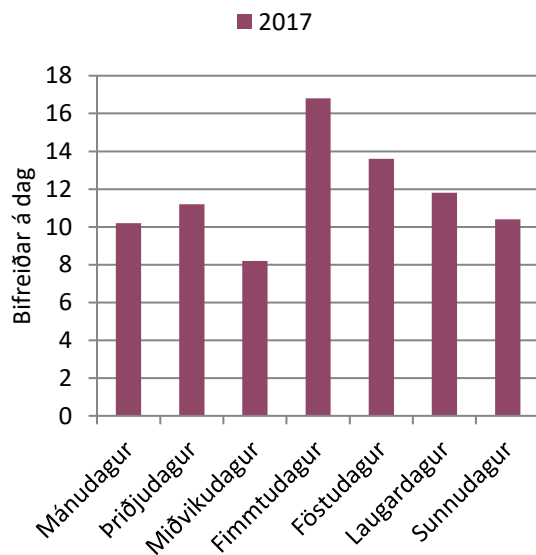

219. mynd . Snæfell: Bifreiðar eftir vikudögum á háönn.

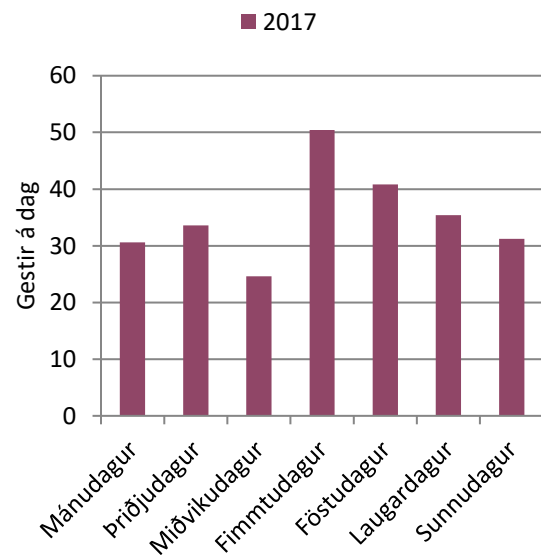

220. mynd. Snæfell: Gestir eftir vikudögum á háönn

7 Norðurhálandi

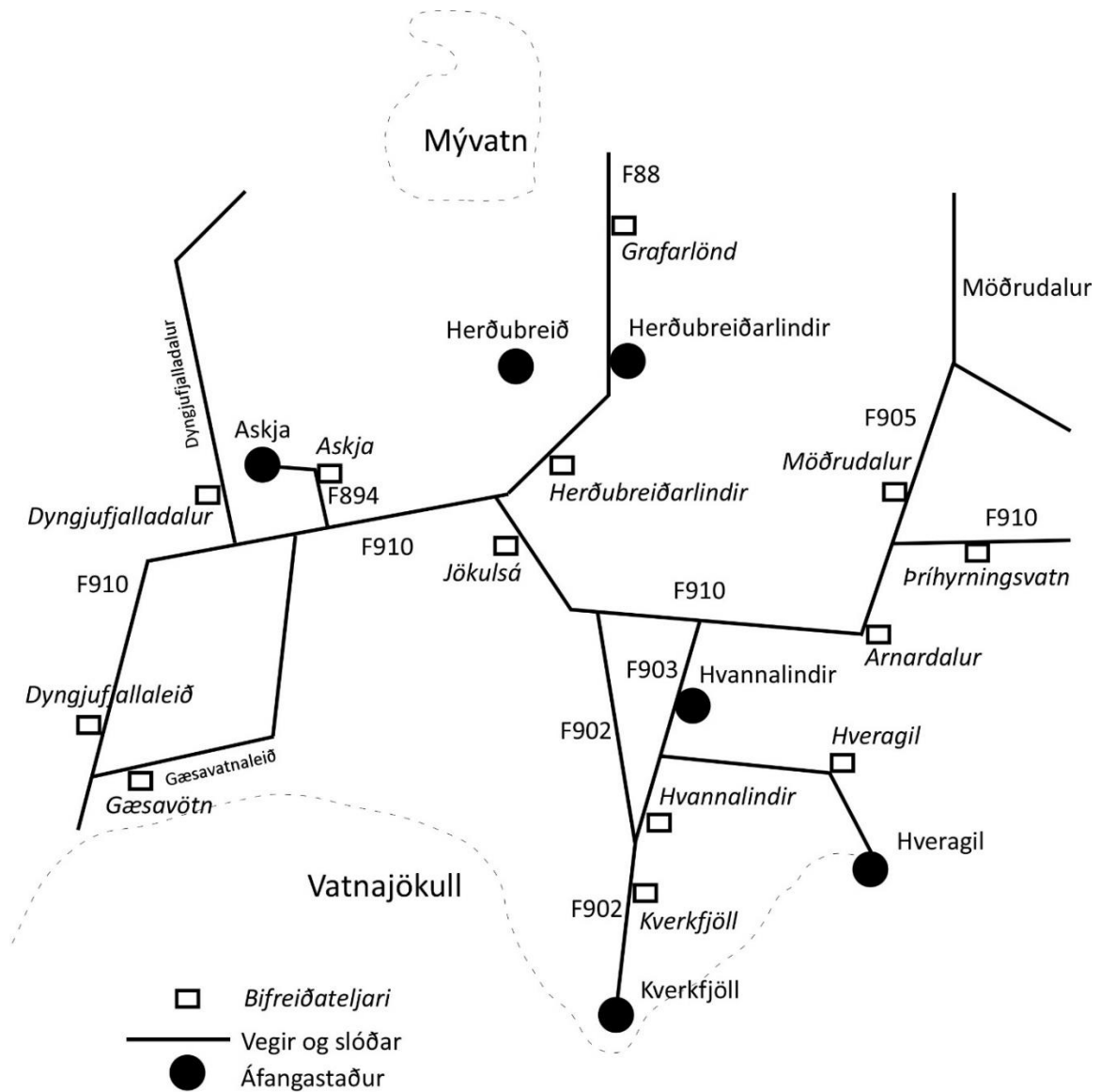

221. mynd. Yfirlitskort af talningarsvæði á norðanverðu hálandinu.

7.1 Askja

Byrjað var að telja við Öskju sumarið 2011. Misjafnt er eftir árferði hvenær vegurinn opnast á sumrin en teljarinn er að jafnaði settur upp þegar vegurinn opnast. Teljarinn er tekinn niður þegar starfsemi Vatnajökulsþjóðgarðs lýkur á haustin. Gert er ráð fyrir að meðalfjöldi í bifreið sé 3,5.

Í 160. töflu er settur fram meðalfjöldi bifreiða á dag eftir tímabilum og í 161. töflu er settur fram meðalfjöldi gesta á dag eftir tímabilum. Á 222. mynd er settur fram fjöldi bifreiða eftir tímabilum og á 223. mynd er settur fram fjöldi gesta eftir tímabilum. Tímabilið vor er frá 23. til 27. viku, háönn er frá 28. til 32. viku og haust er frá 33. til 37. viku.

160. tafla. Askja: Meðalfjöldi bifreiða á dag.

	2011	2012	2013	2014	2015	2016	2017
Vor							
Háönn		72	63	70	55	90	87
Haust	24		35		56	56	51

161. tafla. Askja: Meðalfjöldi gesta á dag.

	2011	2012	2013	2014	2015	2016	2017
Vor							
Háönn		253	219	244	194	314	306
Haust	84		122		195	195	179

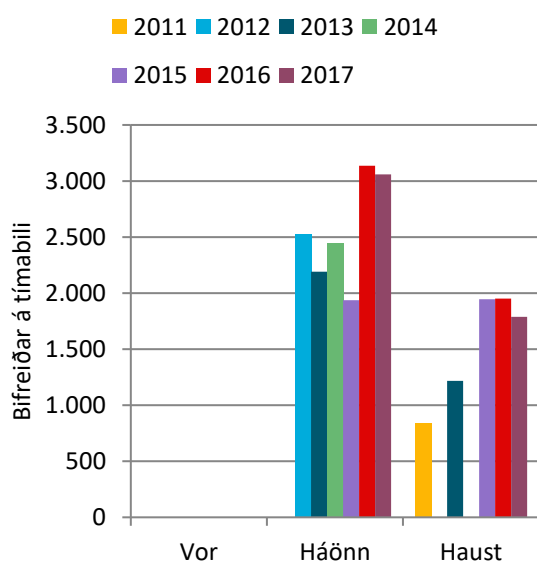

222. mynd. Askja: Bifreiðar á tímabili.

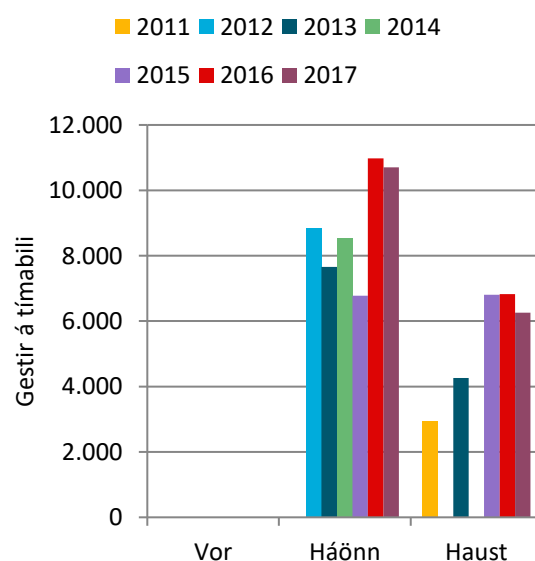

223. mynd. Askja: Gestir á tímabili.

Í 162. töflu er settur fram fjöldi bifreiða eftir vikum í Öskju og í 163. töflu er settur fram fjöldi gesta á viku. Einnig kemur fram í 162. töflu fjöldi bifreiða og í 163. töflu fjöldi gesta þann tíma sem vegurinn að Vikraborgum við Öskju var opinn. Í 163. töflu er einnig sett fram breyting milli ára, hlutfallsleg breyting milli ára og fjöldi talningadaga hvert ár. Ávallt er reynt að setja teljarann upp snemma sumars þegar vegurinn opnast og taka hann niður þegar vegurinn lokast á haustin. Stundum næst að setja teljarann upp í júní og taka hann niður í október, á öðrum árum er hann settur upp í júlí og tekinn niður í september. Þetta fer eftir árferði. Þegar gögnin eru borin saman í heildina á milli ára þarf að gæta að því að fjöldi talningadaga er mismunandi milli ára vegna árferðis sem gerir samanburð erfiðan. Í 164. töflu er sett fram árleg breyting milli vikna og í 165. töflu er sett fram árleg hlutfallsleg breyting milli vikna.

162. tafla. Askja: Bifreiðar á viku.

Vikunúmer	2011	2012	2013	2014	2015	2016	2017
25							168
26							339
27		339				493	436
28		447	403	355	298	520	596
29		475	482	476	321	624	629
30		495	486	624	359	539	530
31	760	562	357	521	463	731	702
32	602	550	462	468	497	723	603
33	386	450	522	476	629	669	518
34	274	344	346	98	504	440	420
35	138	227	187		318	410	341
36	42		163		309	247	306
37					186	185	203
38					111	105	142
39					90		66
40							52
Alls	2.202	3.889	3.408	3.018	4.085	5.686	6.051

163. tafla. Askja: Gestir á viku.

Vikunúmer	2011	2012	2013	2014	2015	2016	2017
25		539					588
26		710					1.186
27		1.186				1.725	1.525
28		1.564	1.410	1.242	1.043	1.819	2.085
29		1.662	1.686	1.665	1.123	2.183	2.200
30		1.732	1.700	2.183	1.256	1.886	1.854
31	2.659	1.966	1.249	1.823	1.620	2.557	2.456
32	2.106	1.924	1.616	1.637	1.739	2.529	2.110
33	1.350	1.574	1.826	1.665	2.200	2.340	1.812
34	959	1.203	1.210	343	1.763	1.539	1.469
35	483	794	654		1.112	1.434	1.193
36	147		570		1.081	864	1.071
37					651	647	710
38					388	367	497
39					315		231
40							182
Alls	7.703	14.854	11.923	10.558	14.291	19.892	21.169
Breyting milli ára		7.151	-2.932	-1.364	3.733	5.601	1.277
Breyting milli ára (%)		93%	-20%	-11%	35%	39%	6%
Taldir dagar	46	84	76	55	92	92	116

164. tafla. Askja: Breyting milli ára (gestir).

Vikunúmer	2012	2013	2014	2015	2016	2017
25						
26						
27						-199
28		-154	-168	-199	777	266
29		24	-21	-542	1.060	17
30		-31	483	-927	630	-31
31	-693	-717	574	-203	938	-101
32	-182	-308	21	101	791	-420
33	224	252	-161	535	140	-528
34	245	7	-868	1.420	-224	-70
35	311	-140			322	-241
36					-217	206
37					-3	63
38					-21	129
39						
40						

165. tafla. Askja. Hlutfallsleg breyting milli ára (gestir).

Vikunúmer	2012	2013	2014	2015	2016	2017
25						
26						
27						-12%
28		-10%	-12%	-16%	74%	15%
29		1%	-1%	-33%	94%	1%
30		-2%	28%	-42%	50%	-2%
31	-26%	-36%	46%	-11%	58%	-4%
32	-9%	-16%	1%	6%	45%	-17%
33	17%	16%	-9%	32%	6%	-23%
34	26%	1%	-72%	414%	-13%	-5%
35	64%	-18%			29%	-17%
36					-20%	24%
37					-1%	10%
38					-5%	35%
39						
40						

Á 224. mynd er settur fram fjöldi bifreiða eftir mánuðum og á 225. mynd er settur fram fjöldi gesta eftir mánuðum. Í 166. töflu eru settar fram sömu upplýsingar og koma fram myndrænt á 225. mynd. Í 166. töflu eru einungis settar fram upplýsingar um fjölda ef náðst hefur að telja í heilan mánuð. Í 163. töflu hér að ofan eru nákvæmari upplýsingar um fjölda gesta þann tíma sem var opið í Öskju. Í 167. töflu er sett fram breyting á fjölda hvern mánuð milli ára og í 168. töflu er sett fram hlutfallsleg breyting fyrir hvern mánuð.

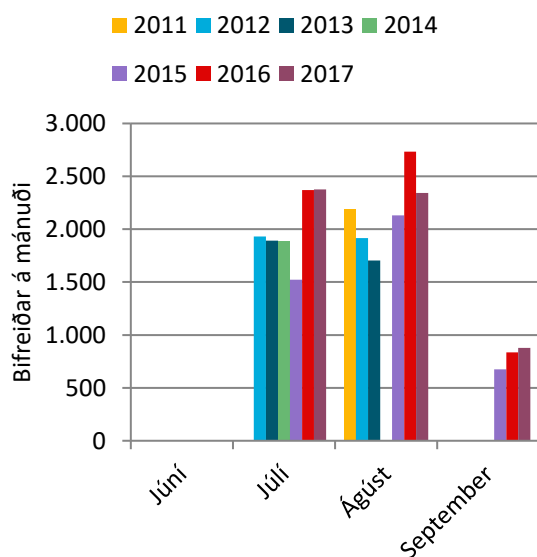

224. mynd. Askja. Bifreiðar á mánuði.

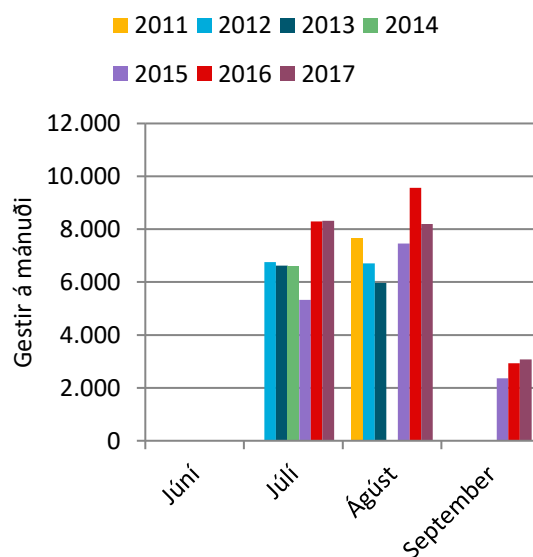

225. mynd. Askja: Gestir á mánuði.

166. tafla. Askja: Gestir á mánuði.

	2011	2012	2013	2014	2015	2016	2017
Júní							
Júlí		6.759	6.620	6.610	5.325	8.295	8.316
Ágúst	7.645	6.706	5.965		7.459	9.561	8.197
September					2.358	2.925	3.072

167. tafla. Askja: Breyting milli ára í komu gesta.

	2012	2013	2014	2015	2016	2017
Júní						
Júlí		-139	-10	-1.285	2.969	21
Ágúst	-939	-742			2.103	-1.364
September					567	147

168. tafla. Askja: Hlutfallsleg breyting milli ára í komu gesta.

	2012	2013	2014	2015	2016	2017
Júní						
Júlí		-2%	0%	-19%	56%	0%
Ágúst	-12%	-11%			28%	-14%
September					24%	5%

Á 226. mynd er settur fram meðalfjöldi bifreiða á klukkustund á háönn og á 227. mynd er settur fram meðalfjöldi gesta á klukkustund á háönn. Á 228. mynd er settur fram meðalfjöldi bifreiða eftir vikudögum á háönn og á 229. mynd er settur fram meðalfjöldi gesta eftir vikudögum á háönn.

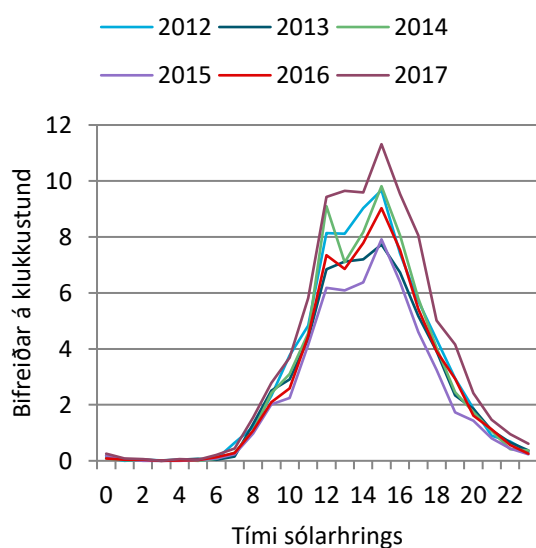

226. mynd. Askja: Bifreiðar á klst. á háönn.

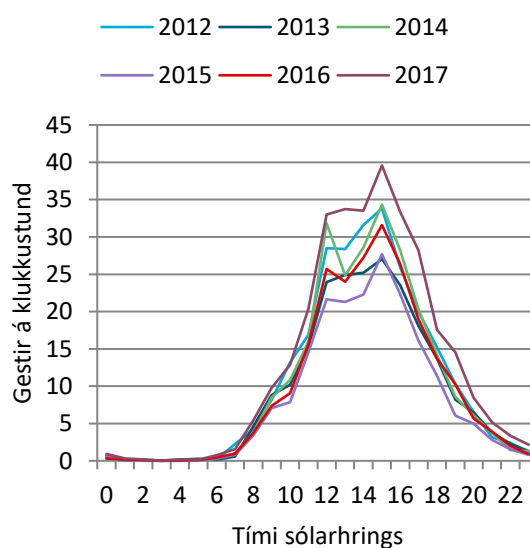

227. mynd: Askja: Gestir á klst. á háönn.

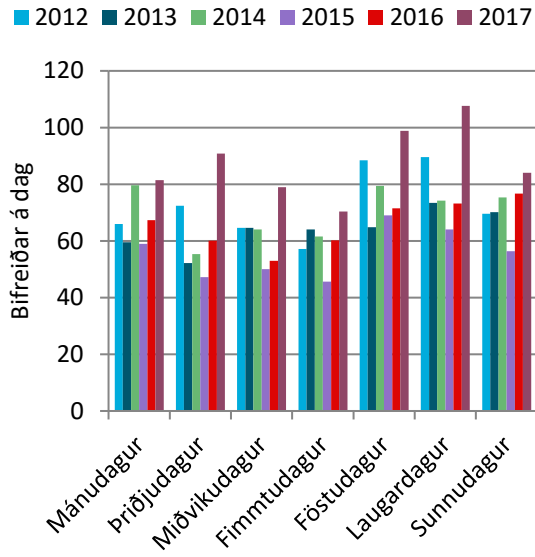

228. mynd. Askja: Bifreiðar eftir vikudögum á háönn.

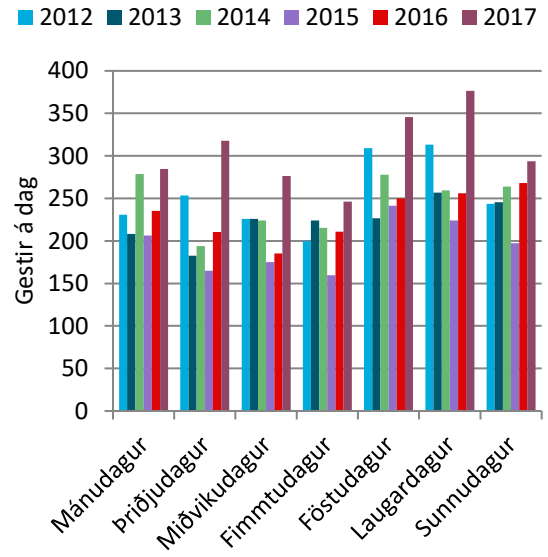

229. mynd. Askja: Gestir eftir vikudögum á háönn.

7.2 Holuhraun

Byrjað var að telja haustið 2015 við Holuhraun í kjölfar eldgossins 2014. Misjafnt er eftir árferði hvenær vegurinn opnast á sumrin en teljarinn er settur upp þegar vegurinn opnast. Teljarinn er tekinn niður þegar starfsemi Vatnajökulsþjóðgarðs lýkur á haustin. Gert er ráð fyrir að meðalfjöldi í bifreið sé 3,5.

Í 169. töflu er settur fram meðalfjöldi bifreiða á dag eftir tímabilum og í 170. töflu er settur fram meðalfjöldi gesta á dag eftir tímabilum. Á 230. mynd er settur fram fjöldi bifreiða eftir tímabilum og á 231. mynd er settur fram fjöldi gesta eftir tímabilum. Tímabilið vor er frá 23. til 27. viku, háönn er frá 28. til 32. viku og haust er frá 33. til 37. viku.

169. tafla. Holuhraun: Meðalfjöldi bifreiða á dag.

	2015	2016	2017
Vor		7	
Háönn	34	28	24
Haust	32	15	13

170. tafla. Holuhraun: Meðalfjöldi gesta á dag.

	2015	2016	2017
Vor		23	
Háönn	121	96	82
Haust	111	53	45

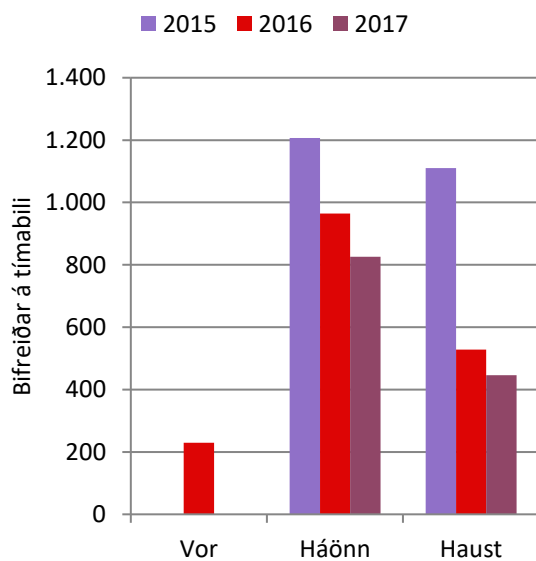

230. mynd. Holuhraun: Bifreiðar á tímabili.

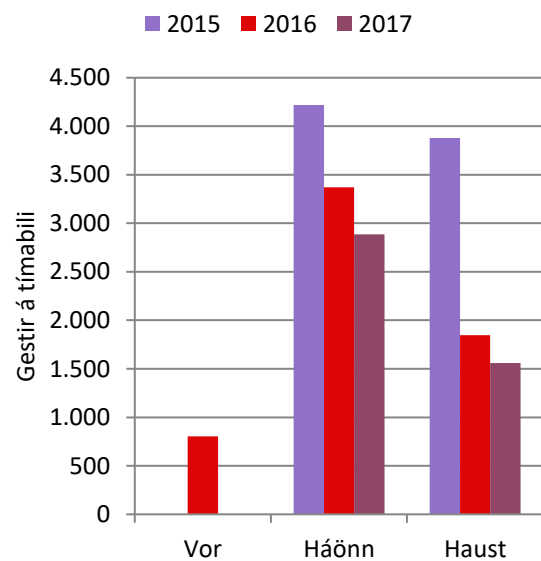

231. mynd. Holuhraun: Gestir á tímabili.

Í 171. töflu er settur fram fjöldi bifreiða eftir vikum við Holuhraun og í 172. töflu er settur fram fjöldi gesta á viku. Einnig kemur fram í 171. töflu fjöldi bifreiða og í 172. töflu fjöldi gesta þann tíma sem vegurinn að Holuhrauni var opinn. Í 172. töflu er einnig sett fram breyting milli ára, hlutfallsleg breyting milli ára og fjöldi talningadaga hvert ár. Ávallt er reynt að setja teljarann upp snemma sumars þegar vegurinn opnast og taka hann niður þegar vegurinn lokast á haustin. Stundum næst að setja teljarann upp í júní og taka hann niður í október, á öðrum árum er hann settur upp í júlí og tekinn niður í september. Þetta fer eftir árferði. Þegar gögnin eru borin saman í heildina á milli ára þarf að gæta að því að fjöldi talningadaga er mismunandi milli ára vegna árferðis sem gerir samanburð erfiðan. Í 173. töflu er sett fram árleg breyting milli vikna og í 174. töflu er sett fram árleg hlutfallsleg breyting milli vikna.

171. tafla. Holuhraun: Bifreiðar á viku.

Vikunúmer	2015	2016	2017
25		22	
26		71	47
27		131	99
28	167	178	154
29	201	195	182
30	223	179	151
31	285	208	192
32	331	205	147
33	360	184	147
34	313	114	104
35	206	124	70
36	128	61	71
37	103	45	54
38	76	33	32
39	76		19
40	24		
Alls	2.493	1.750	1.469

172. tafla. Holuhraun: Gestir á viku.

Vikunúmer	2015	2016	2017
25		77	
26		248	164
27		458	346
28	584	622	538
29	702	681	636
30	779	625	528
31	996	727	671
32	1.157	716	514
33	1.258	643	514
34	1.094	398	363
35	720	433	245
36	447	213	248
37	360	157	189
38	266	115	112
39	266		66
40	84		
Alls	8.711	6.115	5.133
Breyting milli ára		-2.596	-982
Breyting milli ára (%)		-30%	-16%
Taldir dagar	92	92	116

173. tafla. Holuhraun: Breyting milli ára (gestir).

Vikunúmer	2016	2017
25		
26		-84
27		-112
28	38	-84
29	-21	-45
30	-154	-98
31	-269	-56
32	-440	-203
33	-615	-129
34	-695	-35
35	-287	-189
36	-234	35
37	-203	31
38	-150	-3
39		
40		

174. tafla. Holuhraun: Hlutfallsleg breyting milli ára (gestir).

Vikunúmer	2016	2017
25		
26		-34%
27		-24%
28	7%	-13%
29	-3%	-7%
30	-20%	-16%
31	-27%	-8%
32	-38%	-28%
33	-49%	-20%
34	-64%	-9%
35	-40%	-44%
36	-52%	16%
37	-56%	20%
38	-57%	-3%
39		
40		

Á 232. mynd er settur fram fjöldi bifreiða eftir mánuðum og á 233. mynd er settur fram fjöldi gesta eftir mánuðum. Í 175. töflu eru settar fram sömu upplýsingar og settar eru fram myndrænt á 233. mynd. Í 175. töflu eru einungis settar fram upplýsingar um fjölda ef náðst hefur að telja í heilan mánuð. Í 172. töflu hér að ofan eru nákvæmari upplýsingar um fjölda gesta þann tíma sem var opið að Holuhrauni. Í 176. töflu er sett fram breyting á fjölda hvern mánuð milli ára og í 177. töflu er sett fram hlutfallsleg breyting fyrir hvern mánuð.

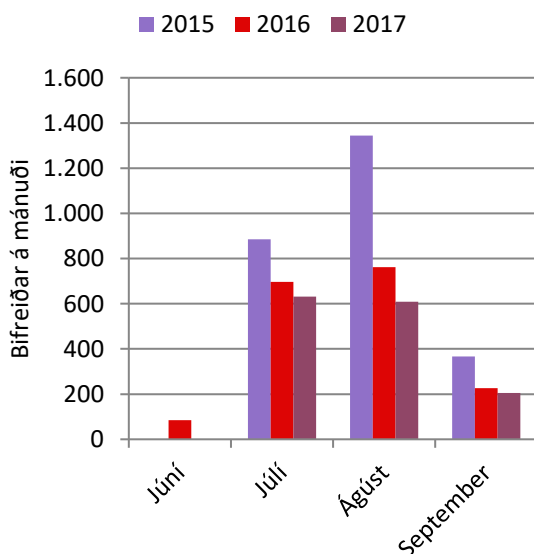

232. mynd. Holuhraun. Bifreiðar á mánuði.

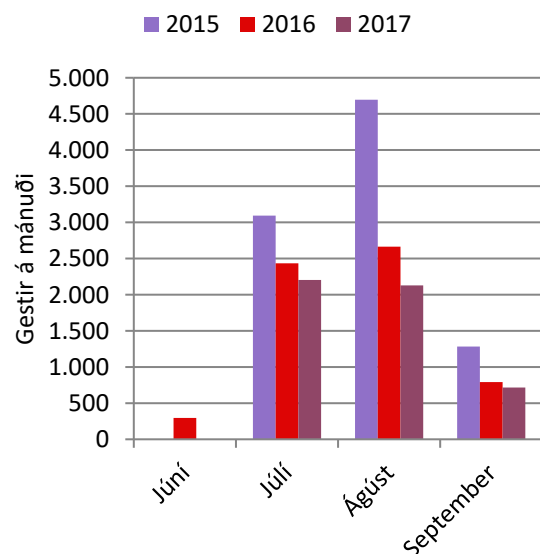

233. mynd. Holuhraun: Gestir á mánuði.

175. tafla. Holuhraun: Gestir á mánuði.

	2015	2016	2017
Júní		297	
Júlí	3.095	2.436	2.205
Ágúst	4.696	2.663	2.128
September	1.282	790	716

176. tafla. Holuhraun: Breyting milli ára í komu gesta.

	2016	2017
Júní		
Júlí	-659	-231
Ágúst	-2.034	-535
September	-493	-73

177. tafla. Holuhraun: Hlutfallsleg breyting milli ára í komu gesta.

	2016	2017
Júní		
Júlí	-21%	-9%
Ágúst	-43%	-20%
September	-38%	-9%

Á 234. mynd er settur fram meðalfjöldi bifreiða á klukkustund á háönn og á 235. mynd er settur fram meðalfjöldi gesta á klukkustund á háönn. Á 236. mynd er settur fram meðalfjöldi bifreiða eftir vikudögum á háönn og á 237. mynd er settur fram meðalfjöldi gesta eftir vikudögum á háönn.

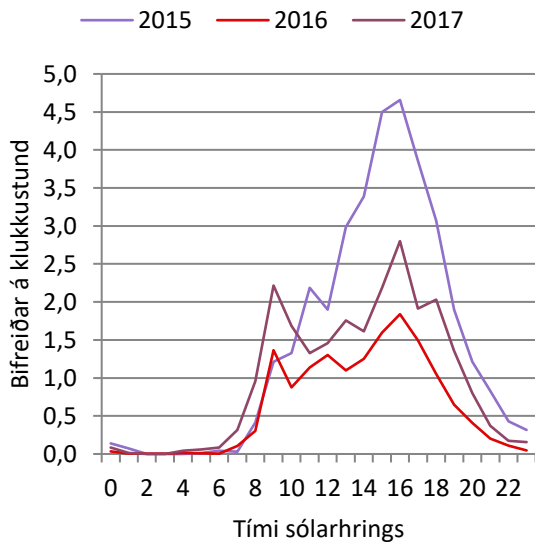

234. mynd. Holuhraun: Bifreiðar á klst. á háönn.

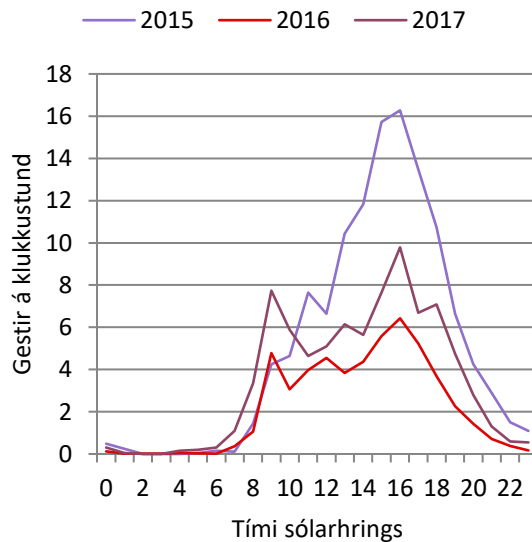

235. mynd. Holuhraun: Gestir á klst. á háönn.

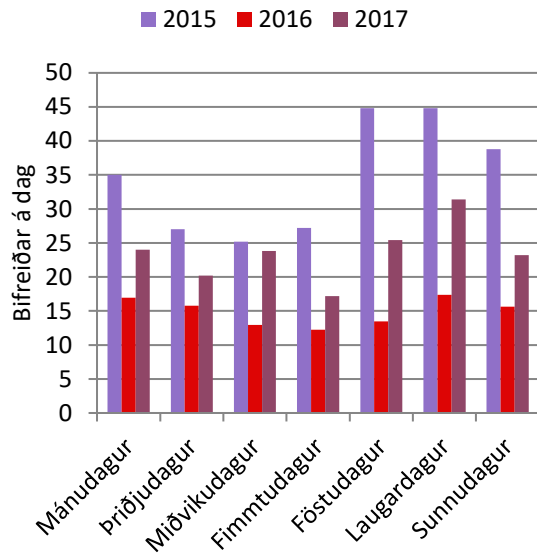

236. mynd. Holuhraun: Bifreiðar eftir vikudögum á háönn.

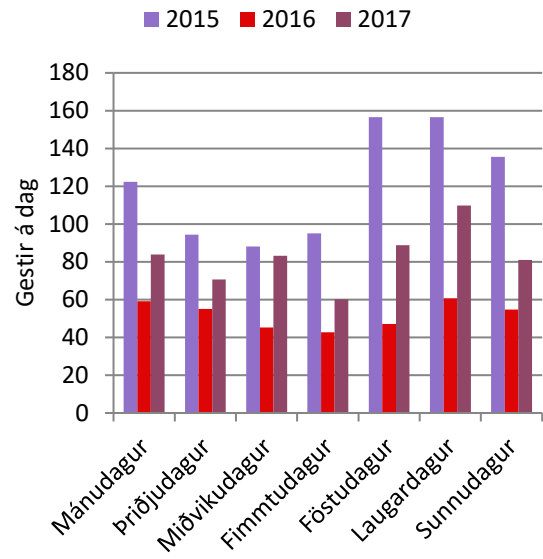

237. mynd. Holuhraun: Gestir eftir vikudögum á háönn.

7.3 Kverkfjöll

Byrjað var að telja sumarið 2012 í Kverkfjöllum. Misjafnt er eftir árferði hvenær vegurinn opnast á sumrin en teljarinn er settur upp þegar vegurinn opnast. Teljarinn er tekinn niður þegar starfsemi Vatnajökulspjóðgarðs lýkur á haustin. Gert er ráð fyrir að meðalfjöldi í bifreið sé 3,5.

Í 178. töflu er settur fram meðalfjöldi bifreiða á dag eftir tímabilum og í 179. töflu er settur fram meðalfjöldi gesta á dag eftir tímabilum. Á 238. mynd er settur fram fjöldi bifreiða eftir tímabilum og á 239. mynd er settur fram fjöldi gesta eftir tímabilum. Tímabilið vor er frá 23. til 27. viku, háönn er frá 28. til 32. viku og haust er frá 33. til 37. viku.

178. tafla. Kverkfjöll: Meðalfjöldi bifreiða á dag.

	2014	2015	2017
Vor			
Háönn	23	20	22
Haust		15	12

179. tafla. Kverkfjöll: Meðalfjöldi gesta á dag.

	2014	2015	2017
Vor			
Háönn	82	71	79
Haust		51	43

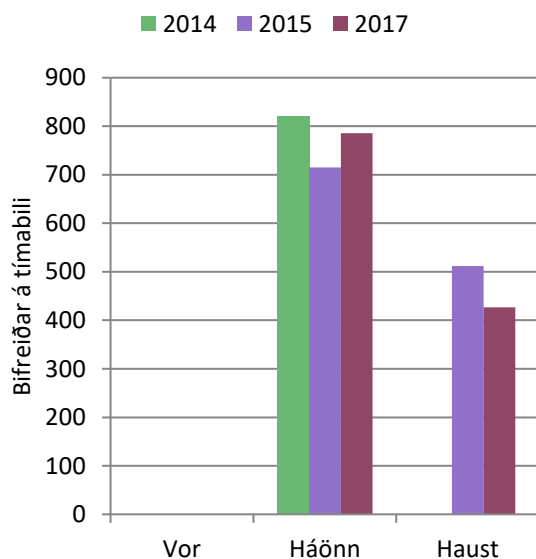

238. mynd. Kverkfjöll: Bifreiðar á tímabili.

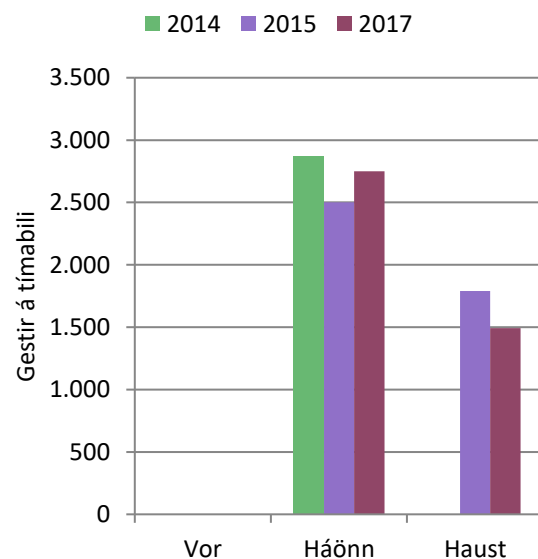

239. mynd. Kverkfjöll: Gestir á tímabili.

Í 180. töflu er settur fram fjöldi bifreiða eftir vikum í Kverkfjöllum og í 181. töflu er settur fram fjöldi gesta á viku. Einnig kemur fram í 180. töflu fjöldi bifreiða og í 181. töflu fjöldi gesta þann tíma sem vegurinn að Kverkfjöllum var opin. Í 181. töflu er einnig sett fram breyting milli ára, hlutfallsleg breyting milli ára og fjöldi talningadaga hvert ár. Ávallt er reynt að setja teljarann upp snemma sumars þegar vegurinn opnast og taka hann niður þegar vegurinn

lokast á haustin. Stundum næst að setja teljarann upp í júní og taka hann niður í október, á öðrum árum er hann settur upp í júlí og tekinn niður í september. Þetta fer eftir árferði. Þegar gögnin eru borin saman í heildina á milli ára þarf að gæta að því að fjöldi talningadaga er mismunandi milli ára vegna árferðis sem gerir samanburð erfiðan. Í 182. töflu er sett fram árleg breyting milli vikna og í 183. töflu er sett fram árleg hlutfallsleg breyting milli vikna.

180. tafla. Kverkfjöll: Bifreiðar á viku.

Vikunúmer	2012	2013	2014	2015	2016	2017
28		121	128	116		146
29	111		175	104		166
30	134	161	202	135	143	170
31	192	145	158	175	221	162
32	140	147	157	185	186	142
33	119	152	145	169	203	131
34	84	118	39	111	115	109
35	49	66	1	94	80	89
36	32			106		66
37				32		32
38				31		28
39				13		7
Alls	861	910	1.005	1.271	948	1.248

181. tafla. Kverkfjöll: Gestir á viku.

Vikunúmer	2012	2013	2014	2015	2016	2017
28		423	448	406		511
29	387		612	364		581
30	469	564	707	472	500	595
31	672	507	553	612	773	567
32	490	514	549	647	651	497
33	416	532	507	591	710	458
34	294	413	136	388	402	381
35	171	231	3	329	280	311
36	113			371		231
37				112		112
38				108		98
39				45		24
Alls	3.012	3.184	3.516	4.446	3.316	4.366
Breyting milli ára		172	332	931	-1.130	1.050
Breyting milli ára (%)		6%	10%	26%	-25%	32%
Taldir dagar	56	50	62	92	45	84

182. tafla. Kverkfjöll: Breyting milli ára (gestir).

Viku-númer	2013	2014	2015	2016	2017
28		24	-42		
29			-248		
30	95	143	-234	28	94
31	-164	45	59	161	-206
32	24	35	98	3	-154
33	115	-24	84	119	-252
34	119	-276	252	14	-21
35	59			-49	31
36					
37					
38					
39					

183. tafla. Kverkfjöll: Hlutfallsleg breyting milli ára (gestir).

Viku-númer	2013	2014	2015	2016	2017
28		6%	-9%		
29			-41%		
30	20%	25%	-33%	6%	19%
31	-24%	9%	11%	26%	-27%
32	5%	7%	18%	1%	-24%
33	28%	-5%	17%	20%	-35%
34	40%	-67%	185%	4%	-5%
35	35%			-15%	11%
36					
37					
38					
39					

Á 240. mynd er settur fram fjöldi bifreiða eftir mánuðum og á 241. mynd er settur fram fjöldi gesta eftir mánuðum. Í 184. töflu eru settar fram sömu upplýsingar og settar eru fram myndrænt á 241. mynd. Í 184. töflu eru einungis settar fram upplýsingar um fjölda ef náðst hefur að telja í heilan mánuð. Í 181. töflu hér að ofan eru nákvæmari upplýsingar um fjölda gesta þann tíma sem var opið í Kverkfjöll. Í 185. töflu er sett fram breyting á fjölda hvern mánuð milli ára og í 186. töflu er sett fram hlutfallsleg breyting fyrir hvern mánuð.

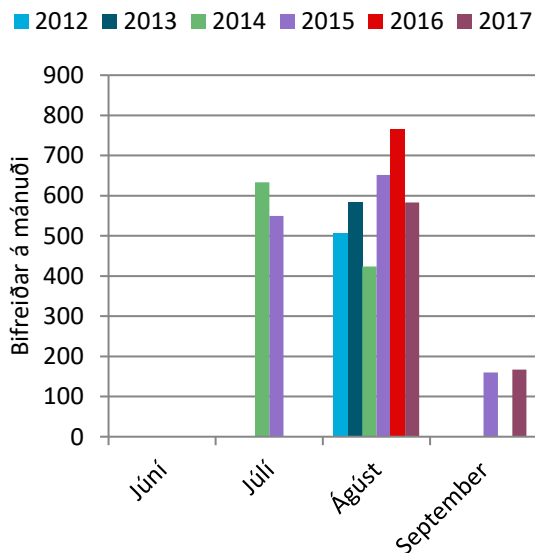

240. mynd. Kverkfjöll. Bifreiðar á mánuði.

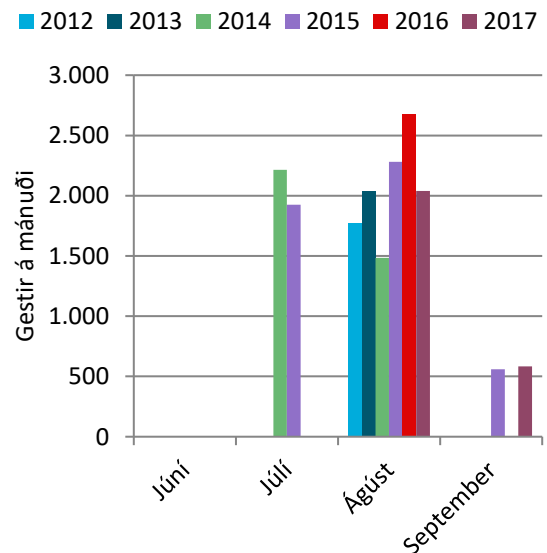

241. mynd. Kverkfjöll: Gestir á mánuði.

184. tafla. Kverkfjöll: Gestir á mánuði.

	2012	2013	2014	2015	2016	2017
Júní						
Júlí			2.214	1.924		
Ágúst	1.770	2.040	1.483	2.281	2.680	2.040
September				560		584

185. tafla. Kverkfjöll: Breyting milli ára í komu gesta.

	2013	2014	2015	2016	2017
Júní					
Júlí			-290		
Ágúst	269	-556	798	399	-640
September					

186. tafla. Kverkfjöll: Hlutfallsleg breyting milli ára í komu gesta.

	2013	2014	2015	2016	2017
Júní					
Júlí			-13%		
Ágúst	15%	-27%	54%	17%	-24%
September					

Á 242. mynd er settur fram meðalfjöldi bifreiða á klukkustund á háönn og á 243. mynd er settur fram meðalfjöldi gesta á klukkustund á háönn. Á 244. mynd er settur fram meðalfjöldi bifreiða eftir vikudögum á háönn og á 245. mynd er settur fram meðalfjöldi gesta eftir vikudögum á háönn.

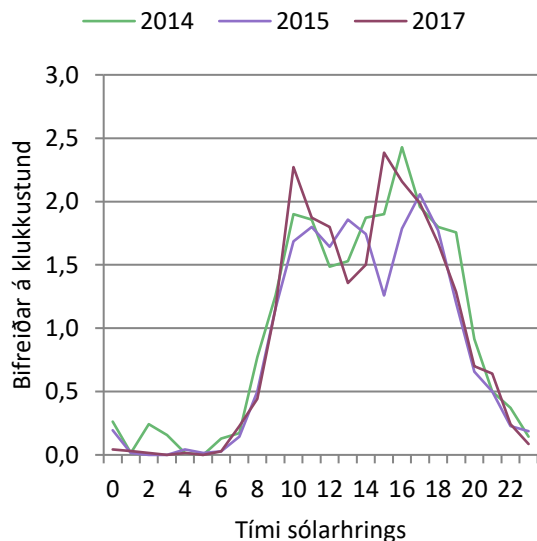

242. mynd. Kverkfjöll: Bifreiðar á klst. á háönn.

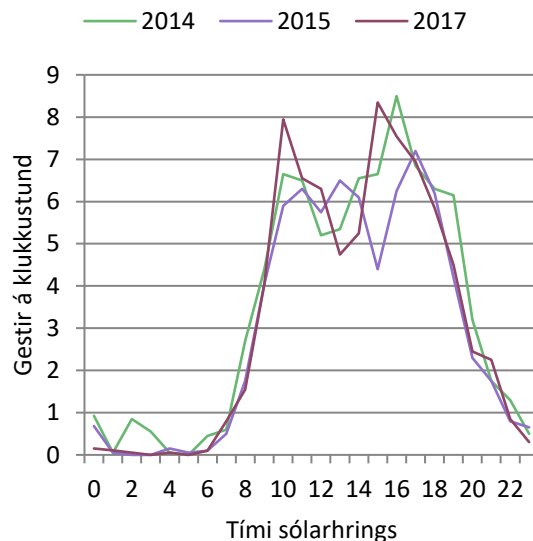

243. mynd. Kverkfjöll: Gestir á klst. á háönn.

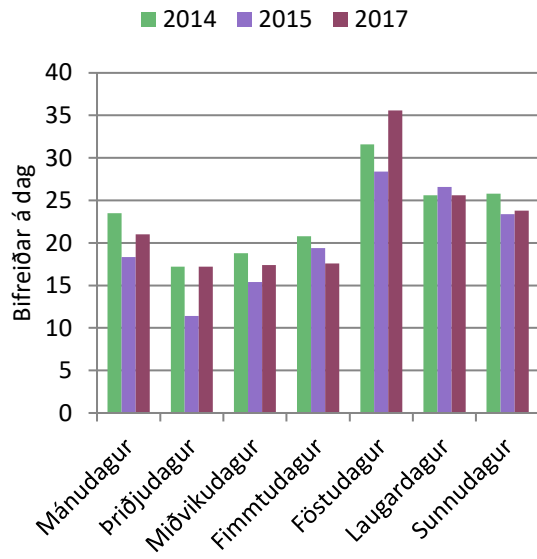

244. mynd. Kverkfjöll: Bifreiðar eftir vikudögum á háönn.

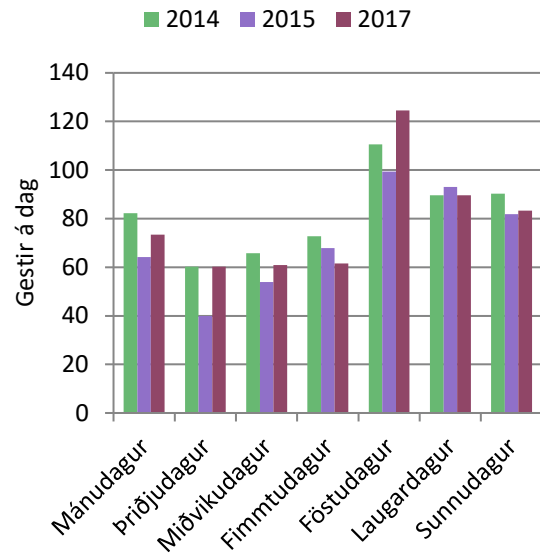

245. mynd. Kverkfjöll: Gestir eftir vikudögum á háönn.

7.4 Hveragil

Byrjað var að telja sumarið 2014 við Hveragil. Misjafnt er eftir árferði hvenær vegurinn opnast á sumrin en teljarinn er að jafnaði settur upp þegar vegurinn opnast. Teljarinn er tekinn niður þegar starfsemi Vatnajökulsþjóðgarðs lýkur á haustin.

Í 187. töflu er settur fram meðalfjöldi bifreiða á dag eftir tímabilum og á 246. mynd er settur fjöldi bifreiða eftir tímabilum. Tímabilið vor er frá 23. til 27. viku, háönn er frá 28. til 32. viku og haust er frá 33. til 37. viku.

187. tafla. Hveragil: Meðalfjöldi bifreiða á dag.

	2014	2016	2017
Vor			
Háönn	1	1	1
Haust		0	1

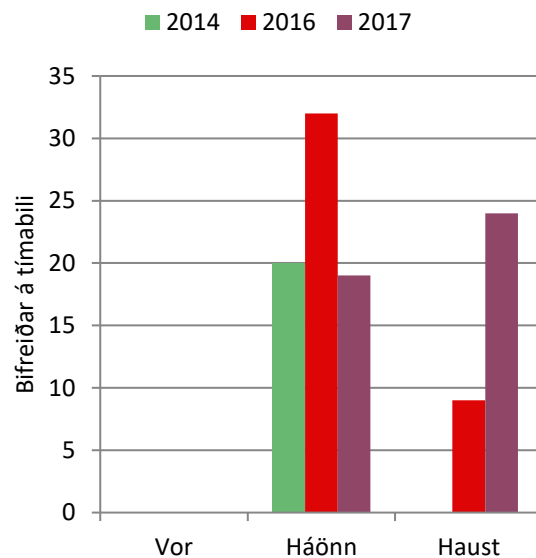

246. mynd. Hveragil: Bifreiðar á tímabili.

Í 188. töflu er settur fram fjöldi bifreiða eftir vikum. Í 188. töflu er fjöldi bifreiða hvert ár settur fram, ásamt breytingu milli ára, hlutfallslegri breytingu og fjölda talningadaga. Samanburður á fjölda milli ára er varasamur vegna þess að misjafnt er eftir árferði hve lengi hægt er að telja.

188. tafla. Hveragil: Bifreiðar á viku.

Vikunúmer	2014	2016	2017
24			1
25			1
26		4	10
27		3	5
28	2	9	2
29	0	5	2
30	7	6	3
31	4	6	5
32	7	6	7
33	9	6	4
34	2	0	5
35		2	4
36		1	7
37			4
38			1
39			1
Alls	31	48	62
Breyting milli ára			14
Breyting milli ára (%)			29%
Taldir dagar	63	90	113

Á 247. mynd er settur fram fjöldi bifreiða á mánuði.

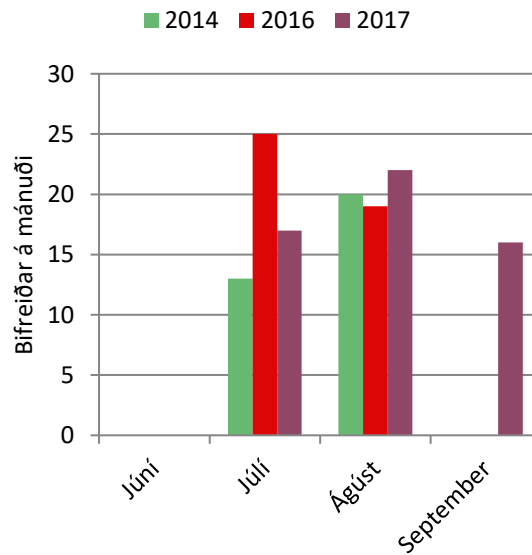

247. mynd. Hveragil. Bifreiðar á mánuði.

7.5 Þríhyrningsvatn

Byrjað var að telja árið 2014 við þríhyrningsvatn. Misjafnt er eftir árferði hvenær vegurinn opnast á sumrin en teljarinn er að jafnaði settur upp þegar vegurinn opnast. Teljarinn er tekinn niður þegar starfsemi Vatnajökulsþjóðgarðs lýkur á haustin. Teljarinn telur bifreiðar í báðar stefnur. Sumir geta því ekið einu sinni fram hjá teljaranum og aðrir tvisvar eða oftár. Hér eru því ekki sett fram gögn um fjölda gesta. Sumarið 2017 bilaði teljarinn við Þríhyrningsvatn og taldi ekki.

Í 189. töflu er settur fram meðalfjöldi bifreiða á dag eftir tímabilum og á 248. mynd fjöldi bifreiða eftir tímabilum. Tímabilið vor er frá 23. til 27. viku, háönn er frá 28. til 32. viku og haust er frá 33. til 37. viku.

189. tafla. Þríhyrningsvatn: Meðalfjöldi bifreiða á dag.

	2014	2015	2016
Vor			
Háönn	36	33	44
Haust	10	26	31

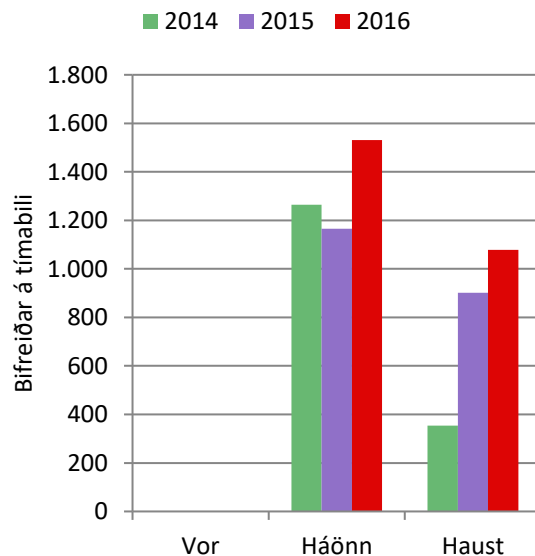

248. mynd. Þríhyrningsvatn: Bifreiðar á tímabili.

Í 190. töflu er settur fram fjöldi bifreiða eftir vikum. Í 190. töflu er fjöldi bifreiða hvert ár settur fram, ásamt breytingu milli ára, hlutfallslegri breytingu milli ára auk fjölda talningadaga. Samanburður á fjölda milli ára er varasamur vegna þess að misjafnt er eftir árferði hve lengi hægt er að telja. Í 191. töflu er sett fram árleg breyting milli vikna og í 192. töflu er sett fram árleg hlutfallsleg breyting milli vikna.

190. tafla. Þríhyrningsvatn: Bifreiðar á viku.

Vikunúmer	2014	2015	2016
25			81
26			140
27			225
28	184	195	245
29	257	196	316
30	285	227	287
31	255	263	346
32	283	285	337
33	241	261	353
34	84	206	251
35	11	155	230
36	10	147	148
37	8	133	97
38	12	87	92
39	4	37	
Alls	1.634	2.192	3.148
Breyting milli ára		558	956
Breyting milli ára (%)		34%	44%
Taldir dagar	184	205	104

191. tafla. Þríhyrningsvatn: Breyting milli ára (bifreiðar).

Vikunúmer	2015	2016
25		
26		
27		
28	11	50
29	-61	120
30	-58	60
31	8	83
32	2	52
33	20	92
34	122	45
35	144	75
36	137	1
37	125	-36
38	75	5
39	33	

192. tafla. Þríhyrningsvatn: Hlutfallsleg breyting milli ára (bifreiðar).

Vikunúmer	2015	2016
25		
26		
27		
28	6%	26%
29	-24%	61%
30	-20%	26%
31	3%	32%
32	1%	18%
33	8%	35%
34	145%	22%
35	1.309%	48%
36	1.370%	1%
37	1.563%	-27%
38	625%	6%
39	825%	

Á 249. mynd er settur fram fjöldi bifreiða á mánuði. Á 250. mynd er settur fram meðalfjöldi bifreiða eftir klukkustundum á háönn og á 251. mynd er settur fram meðalfjöldi bifreiða eftir vikudögum á háönn.

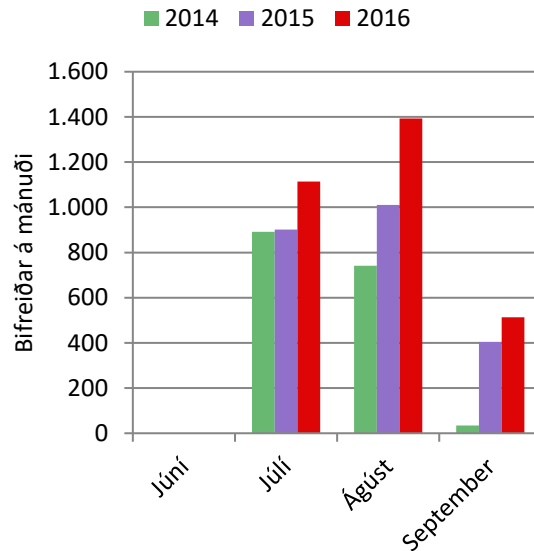

249. mynd. Þríhyrningsvatn. Bifreiðar á mánuði.

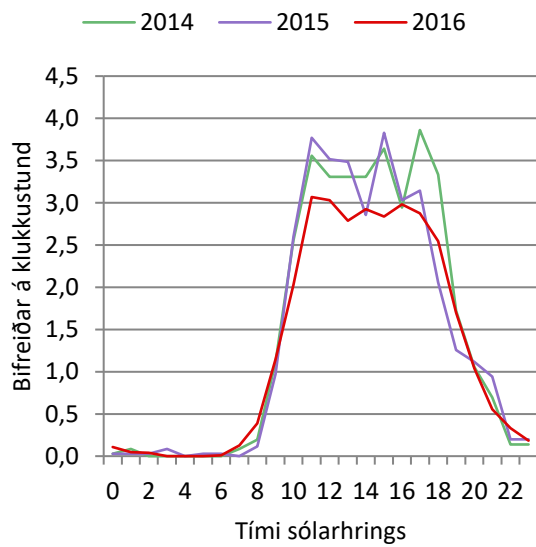

250. mynd. Þríhyrningsvatn: Bifreiðar á klst. á háönn.

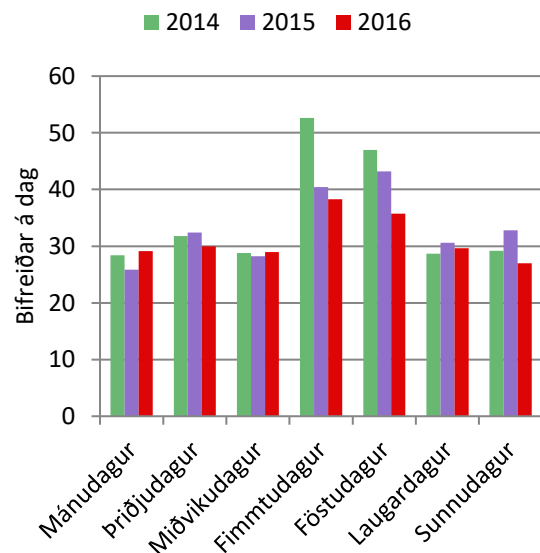

251. mynd. Þríhyrningsvatn: Bifreiðar eftir vikudögum á háönn.

7.6 Arnardalur

Byrjað var að telja við Arnardal árið 2014. Misjafnt er eftir árferði hvenær vegurinn opnast á sumrin en teljarinn er að jafnaði settur upp þegar vegurinn opnast. Teljarinn er tekinn niður þegar starfsemi Vatnajökulsþjóðgarðs lýkur á haustin. Teljarinn telur bifreiðar í báðar stefnur. Sumir geta því ekið einu sinni fram hjá teljaranum og aðrir tvisvar eða oftar. Hér eru því ekki sett fram gögn um fjölda gesta.

Í 193. töflu er settur fram meðalfjöldi bifreiða á dag eftir tímabilum og á 252. mynd fjöldi bifreiða eftir tímabilum. Tímabilið vor er frá 23. til 27. viku, háönn er frá 28. til 32. viku og haust er frá 33. til 37. viku.

193. tafla. Arnardalur: Meðalfjöldi bifreiða á dag.

	2014	2015	2016	2017
Vor				
Háönn	92	93	121	119
Haust	39	75	85	77

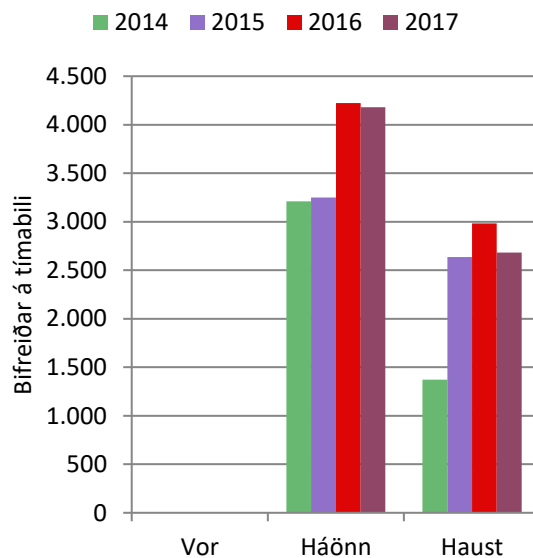

252. mynd. Arnardalur: Bifreiðar á tímabili.

Í 194. töflu er settur fram fjöldi bifreiða eftir vikum. Í 194. töflu er fjöldi bifreiða hvert ár settur fram, ásamt breytingu milli ára, hlutfallslegri breytingu milli ára auk fjölda talningadaga. Samanburður á fjölda milli ára er varasamur vegna þess að misjafnt er eftir árferði hve lengi hægt er að telja. Í 195. töflu er sett fram árleg breyting milli vikna og í 196. töflu er sett fram árleg hlutfallsleg breyting milli vikna.

194. tafla. Arnardalur: Bifreiðar á viku.

Vikunúmer	2014	2015	2016	2017
24				181
25			140	248
26			306	402
27			657	609
28	358	475	659	753
29	545	570	841	880
30	657	633	768	740
31	809	766	990	914
32	841	805	965	893
33	831	825	942	789
34	265	707	679	617
35	52	418	662	479
36	115	402	441	478
37	110	283	257	318
38	96	173	205	190
39	59	123		110
Alls	4.738	6.180	8.512	8.601
Breyting milli ára		1.442	2.332	89
Breyting milli ára (%)		30%	38%	1%
Taldir dagar	184	213	104	115

195. tafla. Arnardalur: Breyting á milli ára (bifreiðar).

Vikunúmer	2015	2016	2017
24			
25			108
26			96
27			-48
28	117	184	94
29	25	271	39
30	-24	135	-28
31	-43	224	-76
32	-36	160	-72
33	-6	117	-153
34	442	-28	-62
35	366	244	-183
36	287	39	37
37	173	-26	61
38	77	32	-15
39	64		

196. tafla. Arnardalur: Hlutfallsleg breyting milli ára (bifreiðar).

Vikunúmer	2015	2016	2017
24			
25			77%
26			31%
27			-7%
28	33%	39%	14%
29	5%	48%	5%
30	-4%	21%	-4%
31	-5%	29%	-8%
32	-4%	20%	-7%
33	-1%	14%	-16%
34	167%	-4%	-9%
35	704%	58%	-28%
36	250%	10%	8%
37	157%	-9%	24%
38	80%	18%	-7%
39	108%		

Á 253. mynd er settur fram fjöldi bifreiða á mánuði. Á 254. mynd er settur fram meðalfjöldi bifreiða á klukkustund á háönn og á 255. mynd er settur fram meðalfjöldi bifreiða eftir vikudögum á háönn.

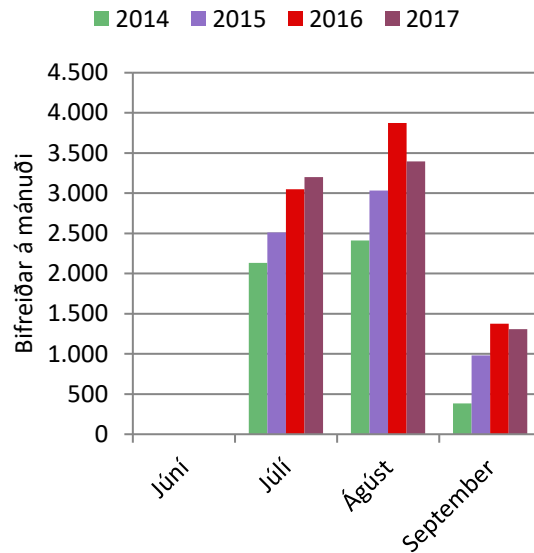

253. mynd. Arnardalur. Bifreiðar á mánuði.

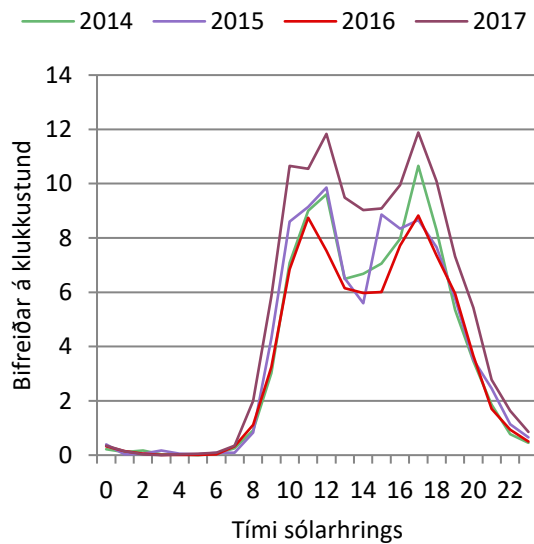

254. mynd. Arnardalur: Bifreiðar á klst. á háönn.

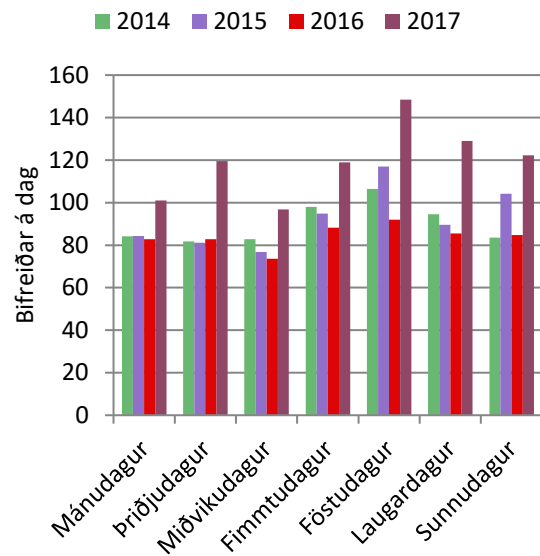

255. mynd. Arnardalur: Bifreiðar eftir vikudögum á háönn.

7.7 Jökulsá

Byrjað var að telja við Jökulsá sumarið 2012. Misjafnt er eftir árferði hvenær vegurinn opnast á sumrin en teljarinn er settur upp þegar vegurinn opnast. Teljarinn er tekinn niður þegar starfsemi Vatnajökulsþjóðgarðs lýkur á haustin. Teljarinn telur bifreiðar í báðar stefnur. Sumir geta því ekið einu sinni fram hjá teljaranum og aðrir tvisvar eða oftar. Hér eru því ekki sett fram gögn um fjölda gesta.

Í 197. töflu er settur fram meðalfjöldi bifreiða á dag eftir tímabilum og á 256. mynd fjöldi bifreiða eftir tímabilum. Tímabilið vor er frá 23. til 27. viku, háönn er frá 28. til 32. viku og haust er frá 33. til 37. viku.

197. tafla. Jökulsá: Meðalfjöldi bifreiða á dag.

	2013	2014	2015	2016	2017
Vor					
Háönn	83	111	118	133	151
Haust	50		95	89	91

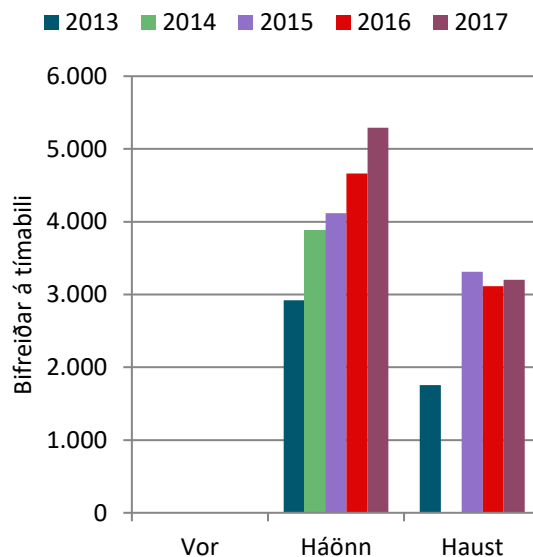

256. mynd. Jökulsá: Bifreiðar á tímabili.

Í 198. töflu er settur fram fjöldi bifreiða eftir vikum. Í 198. töflu er fjöldi bifreiða hvert ár settur fram, ásamt breytingu milli ára, hlutfallslegri breytingu milli ára auk fjölda talningadaga. Samanburður á fjölda milli ára er varasamur vegna þess að misjafnt er eftir árferði hve lengi hægt er að telja. Í 199. töflu er sett fram árleg breyting milli vikna og í 200. töflu er sett fram árleg hlutfallsleg breyting milli vikna.

198. tafla. Jökulsá: Bifreiðar á viku.

Vikunúmer	2012	2013	2014	2015	2016	2017
24						174
25						326
26					341	550
27					718	817
28		524	455	606	731	973
29		604	705	714	945	1.174
30	629	750	799	794	829	961
31	739	447	976	978	1.082	1.127
32	885	597	950	1.027	1.074	1.055
33	728	680	980	1.073	1.029	999
34	508	471	244	845	732	755
35	284	274	8	519	665	582
36		216		537	433	509
37		114		337	257	356
38				191	181	212
39				171		89
Alls	3.773	4.677	5.117	7.792	9.017	10.659
Breyting milli ára		904	440	2.675	1.225	1.642
Breyting milli ára (%)		24%	9%	52%	16%	18%
Taldir dagar	52	73	62	92	99	119

199. tafla. Jökulsá: Breyting milli ára (bifreiðar).

Vikunúmer	2013	2014	2015	2016	2017
24					
25					
26				209	
27				99	
28		-69	151	125	242
29		101	9	231	229
30	121	49	-5	35	132
31	-292	529	2	104	45
32	-288	353	77	47	-19
33	-48	300	93	-44	-30
34	-37	-227	601	-113	23
35	-10	-266	511	146	-83
36				-104	76
37				-80	99
38				-10	31
39					

200. tafla. Jökulsá: Hlutfallsleg breyting milli ára (bifreiðar).

Vikunúmer	2013	2014	2015	2016	2017
24					
25					
26					61%
27					14%
28		-13%	33%	21%	33%
29		17%	1%	32%	24%
30	19%	7%	-1%	4%	16%
31	-40%	118%	0%	11%	4%
32	-33%	59%	8%	5%	-2%
33	-7%	44%	9%	-4%	-3%
34	-7%	-48%	246%	-13%	3%
35	-4%	-97%	6.388%	28%	-12%
36				-19%	18%
37				-24%	39%
38				-5%	17%
39					

Á 257. mynd er settur fram fjöldi bifreiða á mánuði. Á 258. mynd er settur fram meðalfjöldi bifreiða á klukkustund á háönn og á 259. mynd er settur fram meðalfjöldi bifreiða eftir vikudögum á háönn.

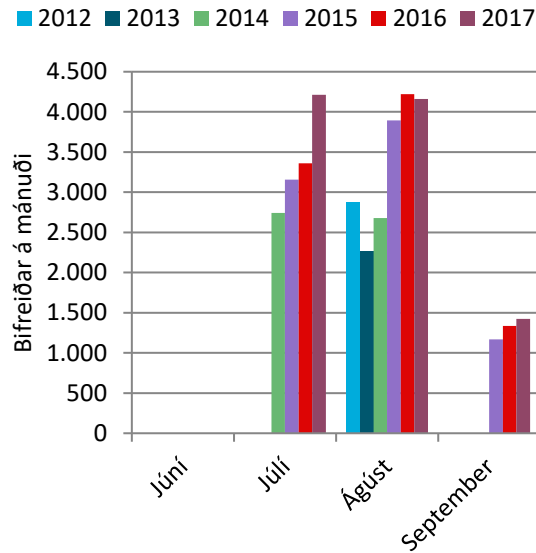

257. mynd. Jökulsá. Bifreiðar á mánuði.

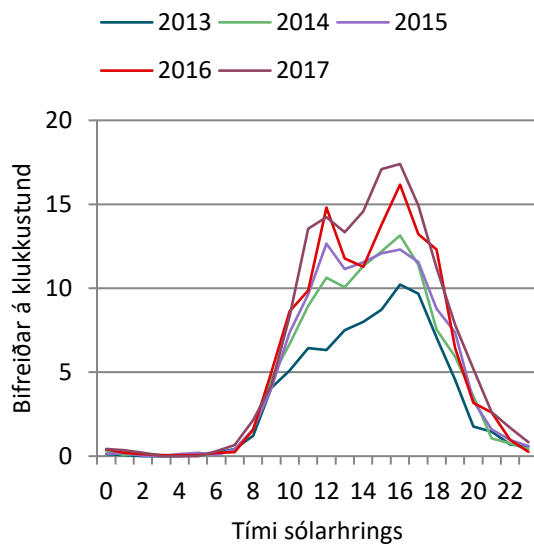

258. mynd. Jökulsá: Bifreiðar á klst. á háönn.

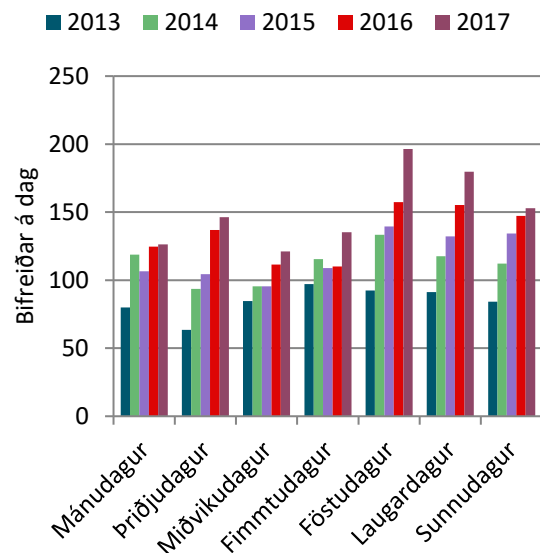

259. mynd. Jökulsá: Bifreiðar eftir vikudögum á háönn.

7.8 Dyngjufjallaleið

Byrjað var að telja á Dyngjufjallaleið árið 2012. Misjafnt er eftir árferði hvenær vegurinn opnast á sumrin en teljarinn er settur upp þegar vegurinn opnast. Teljarinn er tekinn niður þegar starfsemi Vatnajökulsþjóðgarðs lýkur á haustin. Teljarinn telur bifreiðar í báðar stefnur. Sumir geta því ekið einu sinni fram hjá teljaranum og aðrir tvisvar eða oftar. Hér eru því ekki sett fram gögn um fjölda gesta.

Í 201. töflu er settur fram meðalfjöldi bifreiða á dag eftir tímabilum og á 260. mynd er fjöldi bifreiða eftir tímabilum. Tímabilið vor er frá 23. til 27. viku, háönn er frá 28. til 32. viku og haust er frá 33. til 37. viku.

201. tafla. Dyngjufjallaleið: Meðalfjöldi bifreiða á dag.

	2013	2016	2017
Vor			
Háönn	3	6	7
Haust		4	

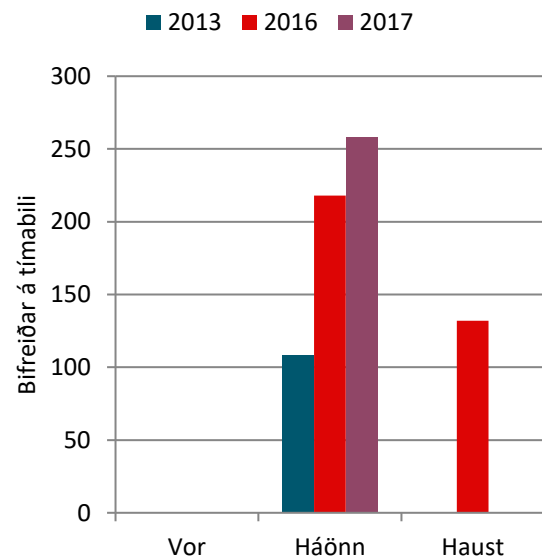

260. mynd. Dyngjufjallaleið: Bifreiðar á tímabili.

Í 202. töflu er settur fram fjöldi bifreiða eftir vikum. Í 202. töflu er fjöldi bifreiða hvert ár settur fram, ásamt breytingu milli ára, hlutfallslegri breytingu milli ára auk fjölda talningadaga. Samanburður á fjölda milli ára er varasamur vegna þess að misjafnt er eftir árferði hve lengi hægt er að telja. Í 203. töflu er sett fram árleg breyting milli vikna og í 204. töflu er sett fram árleg hlutfallsleg breyting milli vikna.

202. tafla. Dyngjujallaleið: Bifreiðar á viku.

Vikunúmer	2012	2013	2014	2015	2016	2017
27		4				17
28		0			10	59
29		2			42	41
30	82	18			48	44
31	94	17			63	57
32	39	71			55	57
33	36	42	77		39	64
34	30	34	11		50	40
35	25		6		29	16
36					14	20
37				40		
Alls	306	188	94	40	350	415
Breyting milli ára		-118	-94	-54	310	65
Breyting milli ára (%)		-39%	-50%	-57%	775%	19%
Taldir dagar	46	68	31	12	74	72

203. tafla. Dyngjujallaleið: Breyting milli ára (bifreiðar).

Vikunúmer	2013	2014	2017
27			
28			49
29			-1
30	-64		-4
31	-77		-6
32	32		2
33	6	35	25
34	4	-23	-10
35			-13
36			6
37			

204. tafla. Dyngjujallaleið: Hlutfallsleg breyting milli ára (bifreiðar).

Vikunúmer	2013	2014	2017
27			
28			490%
29			-2%
30	-78%		-8%
31	-82%		-10%
32	82%		4%
33	17%	83%	64%
34	13%	-68%	-20%
35			-45%
36			43%
37			

Á 261. mynd er settur fram fjöldi bifreiða á mánuði. Á 262. mynd er settur fram meðalfjöldi bifreiða á klukkustund á háönn og á 263. mynd er settur fram meðalfjöldi bifreiða eftir vikudögum á háönn.

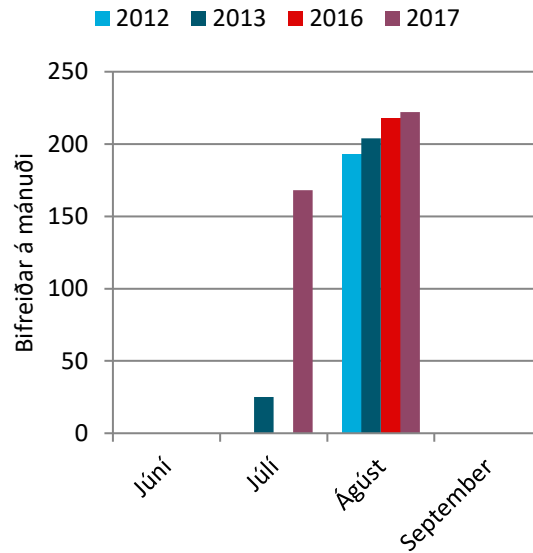

261. mynd. Dyngjufjallaleið. Bifreiðar á mánuði.

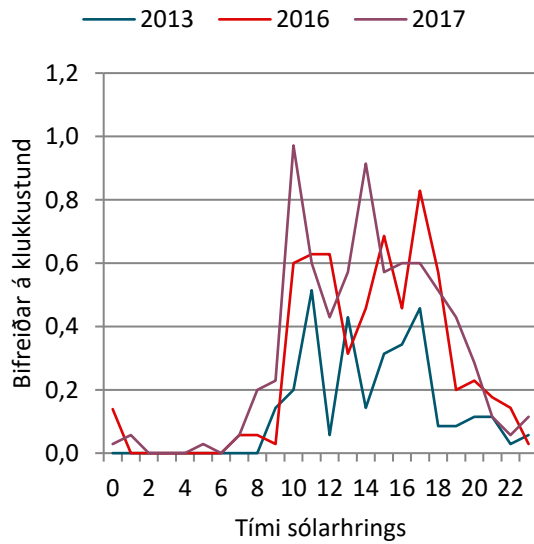

262. mynd. Dyngjufjallaleið: Bifreiðar á klst. á háönn.

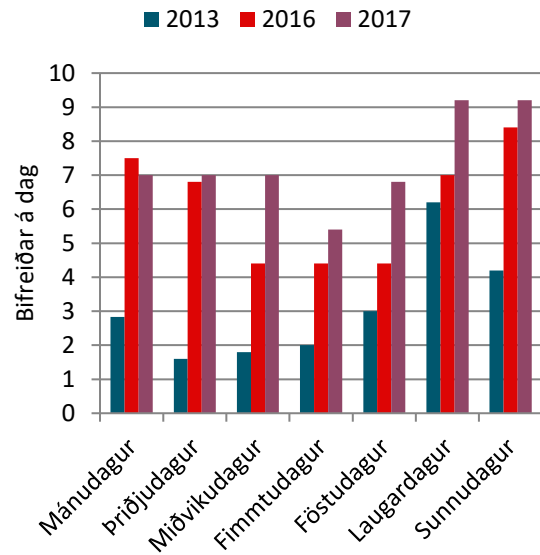

263. mynd. Dyngjufjallaleið: Bifreiðar eftir vikudögum á háönn.

7.9 Möðrudalur

Byrjað var að telja sumarið 2014 í Möðrudal. Misjafnt er eftir árferði hvenær vegurinn opnast á sumrin en teljarinn er settur upp þegar vegurinn opnast. Teljarinn er tekinn niður þegar starfsemi Vatnajökulsþjóðgarðs lýkur á haustin. Teljarinn telur bifreiðar í báðar stefnur. Sumir geta því ekið einu sinni fram hjá teljaranum og aðrir tvisvar eða oftar. Hér eru því ekki sett fram gögn um fjölda gesta.

Í 205. töflu er settur fram meðalfjöldi bifreiða á dag eftir tímabilum og á 264. mynd fjöldi bifreiða eftir tímabilum. Tímabilið vor er frá 23. til 27. viku, háönn er frá 28. til 32. viku og haust er frá 33. til 37. viku.

205. tafla. Möðrudalur: Meðalfjöldi bifreiða á dag.

	2014	2015	2016	2017
Vor				
Háönn	67	70	85	80
Haust	33	53	67	57

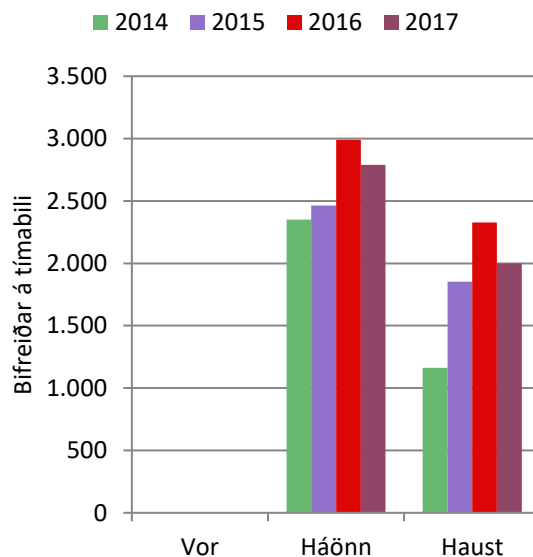

264. mynd. Möðrudalur: Bifreiðar á tímabili.

Í 206. töflu er settur fram fjöldi bifreiða eftir vikum. Í 206. töflu er fjöldi bifreiða hvert ár settur fram, ásamt breytingu milli ára, hlutfallslegri breytingu milli ára auk fjölda talningadaga. Samanburður á fjölda milli ára er varasamur vegna þess að misjafnt er eftir árferði hve lengi hægt er að telja. Í 207. töflu er sett fram árleg breyting milli vikna og í 208. töflu er sett fram árleg hlutfallsleg breyting milli vikna.

206. tafla. Möðrudalur: Bifreiðar á viku.

Vikunúmer	2014	2015	2016	2017
25			163	189
26			240	303
27			455	393
28	250	342	471	505
29	349	432	573	585
30	425	548	589	453
31	630	570	655	604
32	696	571	702	643
33	637	603	751	581
34	244	491	526	434
35	53	275	493	380
36	108	306	355	355
37	121	178	203	249
38	105	111	203	170
39	73	103		74
Alls	3.691	4.530	6.379	5.918
Breyting milli ára		839	1.849	-461
Breyting milli ára (%)		23%	41%	-7%
Taldir dagar	184	222	104	113

207. tafla. Möðrudalur: Breyting milli ára (bifreiðar).

Vikunúmer	2015	2016	2017
25			26
26			63
27			-62
28	92	129	34
29	83	141	12
30	123	41	-136
31	-60	85	-51
32	-125	131	-59
33	-34	148	-170
34	247	35	-92
35	222	218	-113
36	198	49	0
37	57	25	46
38	6	92	-33
39	30		

208. tafla. Möðrudalur: Hlutfallsleg breyting milli ára (bifreiðar).

Vikunúmer	2015	2016	2017
25			14%
26			21%
27			-16%
28	27%	27%	7%
29	19%	25%	2%
30	22%	7%	-30%
31	-11%	13%	-8%
32	-22%	19%	-9%
33	-6%	20%	-29%
34	50%	7%	-21%
35	81%	44%	-30%
36	65%	14%	0%
37	32%	12%	18%
38	5%	45%	-19%
39	29%		

Á 265. mynd er settur fram fjöldi bifreiða á mánuði. Á 266. mynd er settur fram meðalfjöldi bifreiða eftir klukkustundum á háönn og á 267. mynd er settur fram meðalfjöldi bifreiða eftir vikudögum á háönn.

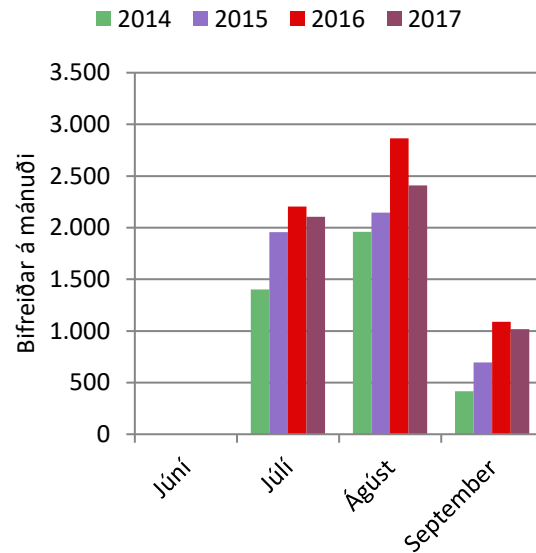

265. mynd. Möðrudalur. Bifreiðar á mánuði.

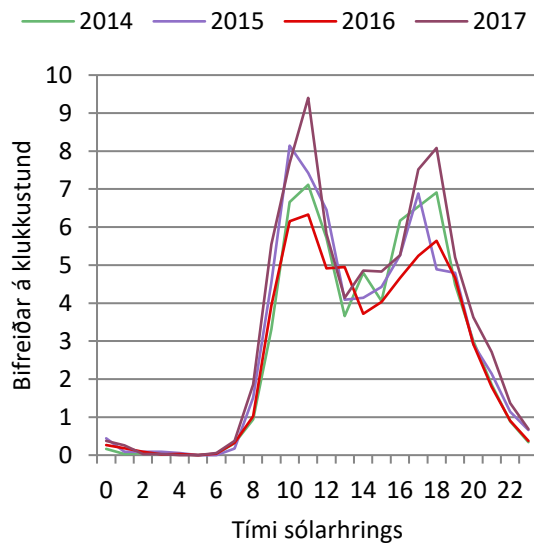

266. mynd. Möðrudalur: Bifreiðar á klst. á háönn.

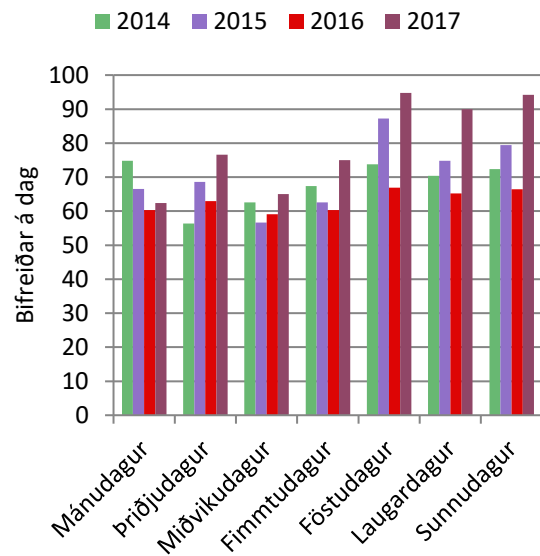

267. mynd. Möðrudalur: Bifreiðar eftir vikudögum á háönn.

7.10 Hvannalindir

Byrjað var að telja sumarið 2012 við Hvannalindir. Misjafnt er eftir árferði hvenær vegurinn opnast á sumrin en teljarinn er settur upp þegar vegurinn opnast. Teljarinn er tekinn niður þegar starfsemi Vatnajökulsþjóðgarðs lýkur á haustin. Teljarinn telur bifreiðar í báðar stefnur. Sumir geta því ekið einu sinni fram hjá teljaranum og aðrir tvisvar eða oftar. Að þessu þarf að gæta við túlkun gagnanna, sérstaklega í túlkun gagna um fjölda gesta. Gert er ráð fyrir að meðalfjöldi í bifreið sé 3,5.

Í 209. töflu er settur fram meðalfjöldi bifreiða á dag eftir tímabilum og í 210. töflu er settur fram meðalfjöldi gesta á dag eftir tímabilum. Á 268. mynd er settur fram fjöldi bifreiða eftir tímabilum og á 269. mynd er settur fram fjöldi gesta eftir tímabilum. Tímabilið vor er frá 23. til 27. viku, háönn er frá 28. til 32. viku og haust er frá 33. til 37. viku.

209. tafla. Hvannalindir: Meðalfjöldi bifreiða á dag.

	2013	2014	2015	2016	2017
Vor					
Háönn	11	13	12	16	11
Haust			8	7	6

210. tafla. Hvannalindir: Meðalfjöldi gesta á dag.

	2013	2014	2015	2016	2017
Vor					
Háönn	38	46	43	57	39
Haust			29	25	20

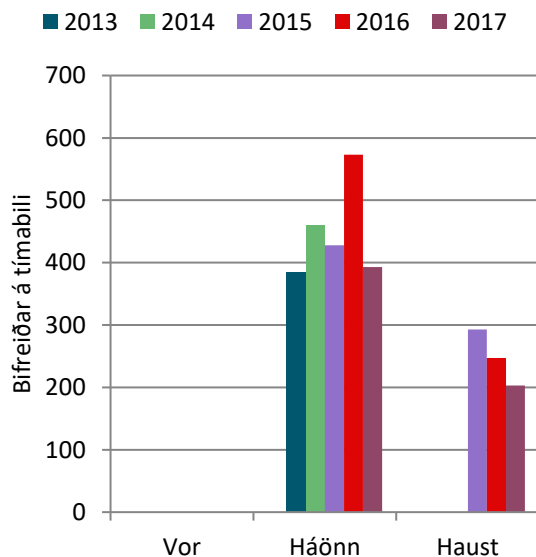

268. mynd. Hvannalindir: Bifreiðar á tímabili.

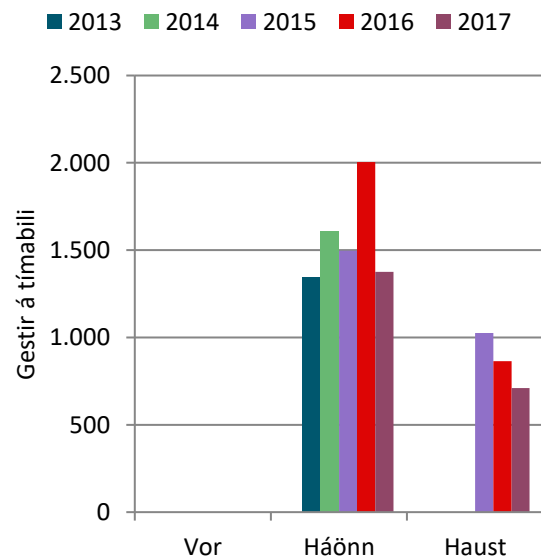

269. mynd. Hvannalindir: Gestir á tímabili.

Í 211. töflu er settur fram fjöldi bifreiða eftir vikum í Hvannalindum og í 212. töflu er settur fram fjöldi gesta á viku. Einnig kemur fram í 211. töflu fjöldi bifreiða og í 212. töflu fjöldi gesta þann tíma sem vegurinn að Hvannalindum var opinn. Það ber að áréttu að fjöldi gesta er reiknaður út frá umferð, því getur sami gesturinn verið talinn oftár en einu sinni. Þess ber að gæta í túlkun gagnanna. Í 212. töflu er einnig sett fram breyting milli ára, hlutfallsleg breyting milli ára og fjöldi talningadaga hvert ár. Ávallt er reynt að setja teljarann upp snemma sumars þegar vegurinn opnast og taka hann niður þegar vegurinn lokast á haustin. Stundum næst að setja teljarann upp í júní og taka hann niður í október, á öðrum árum er hann settur upp í júlí og tekinn niður í september. Þetta fer eftir árferði. Þegar gögnin eru borin saman í heildina á milli ára þarf að gæta að því að fjöldi talningadaga er mismunandi milli ára vegna árferðis sem gerir samanburð erfiðan. Í 213. töflu er sett fram árleg breyting milli vikna og í 214. töflu er sett fram árleg hlutfallsleg breyting milli vikna.

211. tafla . Hvannalindir: Bifreiðar á viku.

Vikunúmer	2012	2013	2014	2015	2016	2017
24						8
25						6
26					35	30
27					76	59
28			58	67	94	68
29		79	95	61	136	84
30	98	100	131	81	88	88
31	134	99	100	102	148	89
32	110	106	76	117	107	64
33	80	86	85	90	101	49
34	72	69	24	70	55	50
35	28	38		47	35	36
36				68	38	53
37				18	18	15
38				23		7
39				7		2
Alls	522	577	569	751	931	708

212. tafla. Hvannalindir: Gestir á viku.

Vikunúmer	2012	2013	2014	2015	2016	2017
24						28
25						21
26					122	105
27					266	206
28			203	234	329	238
29		276	332	213	476	294
30	343	350	458	283	308	308
31	469	346	350	357	518	311
32	385	371	266	409	374	224
33	280	301	297	315	353	171
34	252	241	84	245	192	175
35	98	132		164	122	126
36				238	133	185
37				63	63	52
38				80		24
39				24		7
Alls	1.826	2.018	1.991	2.627	3.257	2.477
Breyting milli ára		192	-27	637	630	-780
Breyting milli ára (%)		10%	-1%	32%	24%	-24%
Taldir dagar	52	55	63	92	90	113

213. tafla. Hvannalindir: Breyting milli ára (gestir).

Vikunúmer	2013	2014	2015	2016	2017
24					
25					
26					-17
27					-59
28			31	94	-91
29		56	-119	262	-182
30	7	108	-175	24	0
31	-122	3	7	161	-206
32	-14	-105	143	-35	-150
33	21	-3	17	38	-182
34	-10	-157	161	-52	-17
35	34			-42	3
36				-105	52
37					-10
38					
39					

214. tafla. Hvannalindir: Hlutfallsleg breyting milli ára (gestir).

Vikunúmer	2013	2014	2015	2016	2017
24					
25					
26					-14%
27					-22%
28			16%	40%	-28%
29		20%	-36%	123%	-38%
30	2%	31%	-38%	9%	0%
31	-26%	1%	2%	45%	-40%
32	-4%	-28%	54%	-9%	-40%
33	8%	-1%	6%	12%	-51%
34	-4%	-65%	192%	-21%	-9%
35	35%			-26%	3%
36				-44%	39%
37					-17%
38					
39					

Á 270. mynd er settur fram fjöldi bifreiða eftir mánuðum og á 271. mynd er settur fram fjöldi gesta eftir mánuðum. Í 215. töflu eru settar fram sömu upplýsingar og settar eru fram myndrænt á 271. mynd. Í 215. töflu eru einungis settar fram upplýsingar um fjölda ef náðst hefur að telja í heilan mánuð. Í 212. töflu hér að ofan eru nákvæmari upplýsingar um fjölda gesta þann tíma sem var opið að Hvannalindum. Í 216. töflu er sett fram breyting á fjölda hvern mánuð og í 217. töflu er sett fram hlutfallsleg breyting fyrir hvern mánuð. Enn og aftur ber að áréttu að fjöldi gesta er reiknaður út frá umferð og sami gesturinn getur því verið talinn oftari en einu sinni.

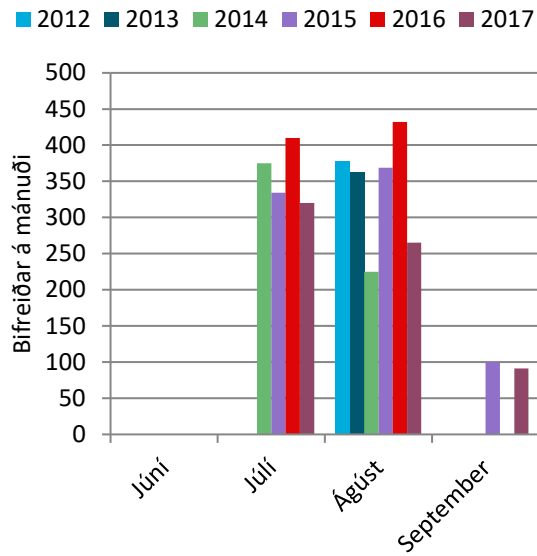

270. mynd. Hvannalindir. Bifreiðar á mánuði.

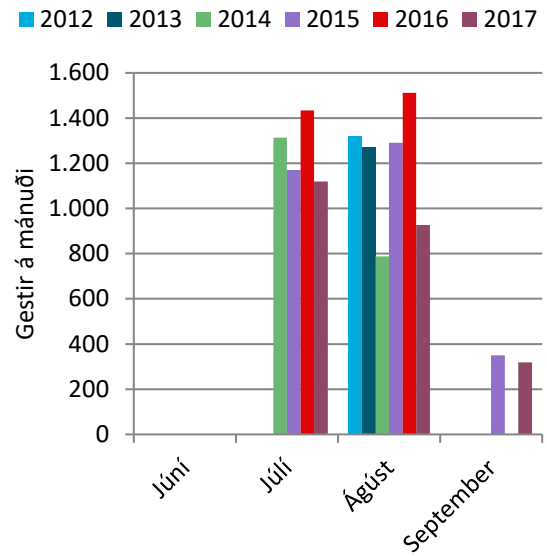

271. mynd. Hvannalindir: Gestir á mánuði.

215. tafla. Hvannalindir: Gestir á mánuði.

	2012	2013	2014	2015	2016	2017
Júní						
Júlí			1.313	1.170	1.434	1.119
Ágúst	1.322	1.269	787	1.291	1.511	927
September				350		318

216. tafla. Hvannalindir: Breyting milli ára í komu gesta.

	2013	2014	2015	2016	2017
Júní					
Júlí			-143	265	-315
Ágúst	-53	-482	504	220	-584
September					

217. tafla. Hvannalindir: Hlutfallsleg breyting milli ára í komu gesta.

	2013	2014	2015	2016	2017
Júní					
Júlí			-11%	23%	-22%
Ágúst	-4%	-38%	64%	17%	-39%
September					

Á 272. mynd er settur fram meðalfjöldi bifreiða á klukkustund á háönn og á 273. mynd er settur fram meðalfjöldi gesta á klukkustund á háönn. Á 274. mynd er settur fram meðalfjöldi bifreiða eftir vikudögum á háönn og á 275. mynd er settur fram meðalfjöldi gesta eftir vikudögum á háönn.

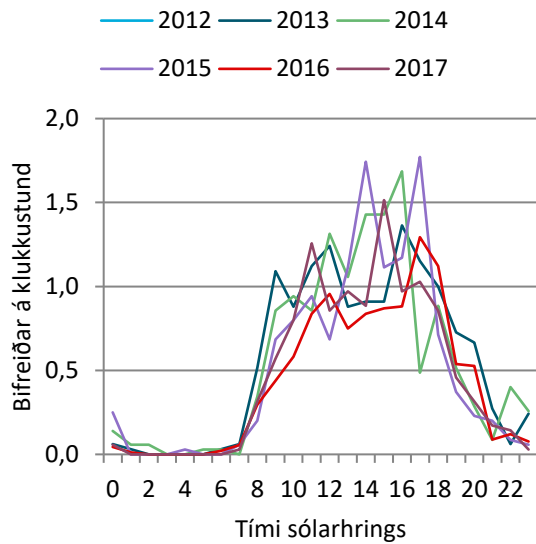

272. mynd. Hvannalindir: Bifreiðar á klst. á háönn.

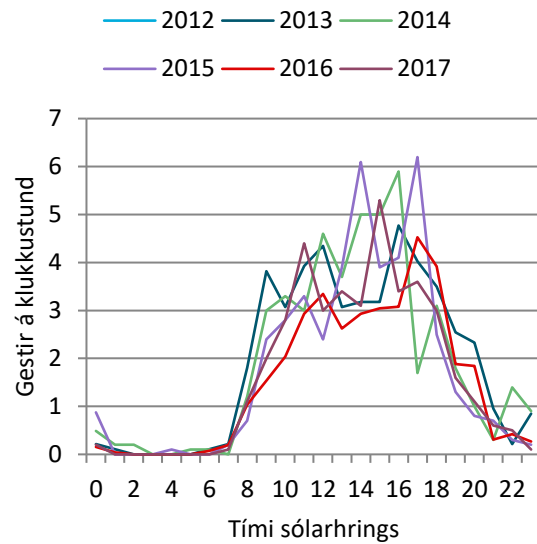

273. mynd. Hvannalindir: Gestir á klst. á háönn.

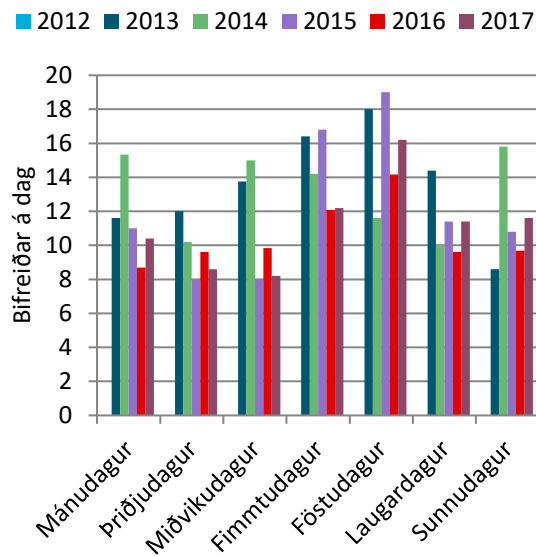

274. mynd. Hvannalindir: Bifreiðar eftir vikudögum á háönn.

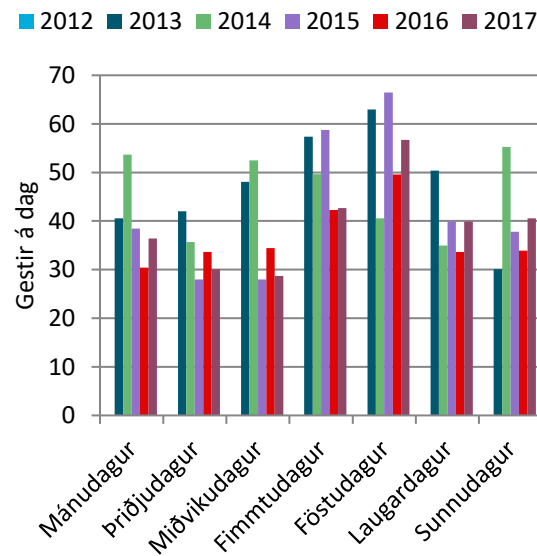

275. mynd. Hvannalindir: Gestir eftir vikudögum á háönn.

7.11 Grafarlönd

Byrjað var að telja við Grafarlönd árið 2014. Misjafnt er eftir árferði hvenær vegurinn opnast á sumrin en teljarinn er settur upp þegar vegurinn opnast. Teljarinn er tekinn niður þegar starfsemi Vatnajökulsþjóðgarðs lýkur á haustin. Teljarinn telur bifreiðar í báðar stefnur. Sumir geta því ekið einu sinni fram hjá teljaranum og aðrir tvisvar eða oftár. Hér eru því ekki sett fram gögn um fjölda gesta.

Í 218. töflu er settur fram meðalfjöldi bifreiða á dag eftir tímabilum og á 276. mynd er fjöldi bifreiða eftir tímabilum. Tímabilið vor er frá 23. til 27. viku, háönn er frá 28. til 32. viku og haust er frá 33. til 37. viku.

218. tafla. Grafarlönd: Meðalfjöldi bifreiða á dag.

	2014	2015	2016	2017
Vor				
Háönn	58	55	68	67
Haust		64	42	38

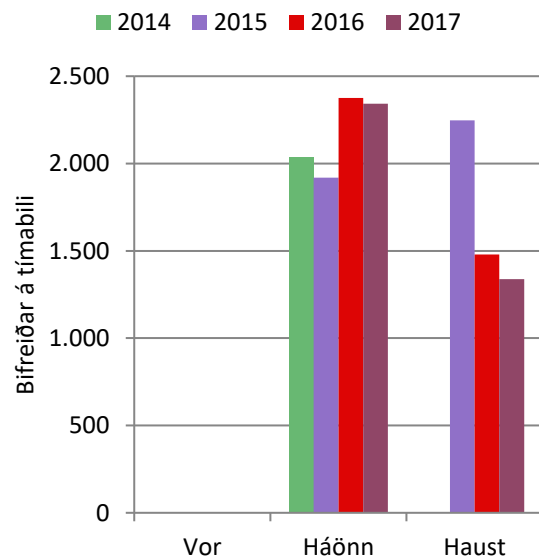

276. mynd. Grafarlönd: Bifreiðar á tímabili.

Í 219. töflu er settur fram fjöldi bifreiða eftir vikum. Í 219. töflu er fjöldi bifreiða hvert ár settur fram, ásamt breytingu milli ára, hlutfallslegri breytingu milli ára auk fjölda talningadaga. Samanburður á fjölda milli ára er varasamur vegna þess að misjafnt er eftir árferði hve lengi hægt er að telja. Í 220. töflu er sett fram árleg breyting milli vikna og í 221. töflu er sett fram árleg hlutfallsleg breyting milli vikna.

219. tafla. Grafarlönd: Bifreiðar á viku (bifreiðar).

Vikunúmer	2014	2015	2016	2017
24				99
25				167
26			210	268
27			373	334
28	387	357	431	449
29	577	328	536	522
30	654	278	413	437
31	259	437	527	521
32	159	519	468	414
33	40	647	468	376
34		590	335	347
35		405	283	291
36		360	216	189
37		246	177	135
38		129	78	132
39		164		69
40				40
Alls	2.076	4.460	4.515	4.790
Breyting milli ára		2.384	55	275
Breyting milli ára (%)		115%	1%	6%
Taldir dagar	48	87	96	121

220. tafla. Grafarlönd: Breyting á milli ára (bifreiðar).

Vikunúmer	2015	2016	2017
24			
25			
26			58
27			-39
28	-30	74	18
29	-249	208	-14
30	-376	135	24
31	178	90	-6
32	360	-51	-54
33	607	-179	-92
34		-255	12
35		-122	8
36		-144	-27
37		-69	-42
38		-51	54
39			
40			

221. tafla. Grafarlönd: Hlutfallsleg breyting milli ára (bifreiðar).

Vikunúmer	2015	2016	2017
24			
25			
26			28%
27			-10%
28	-8%	21%	4%
29	-43%	63%	-3%
30	-57%	49%	6%
31	69%	21%	-1%
32	226%	-10%	-12%
33	1.518%	-28%	-20%
34		-43%	4%
35		-30%	3%
36		-40%	-13%
37		-28%	-24%
38		-40%	69%
39			
40			

Á 277. mynd er settur fram fjöldi bifreiða á mánuði. Á 278. mynd er settur fram meðalfjöldi bifreiða á klukkustundum á háönn og á 279. mynd er settur fram meðalfjöldi bifreiða eftir vikudögum á háönn.

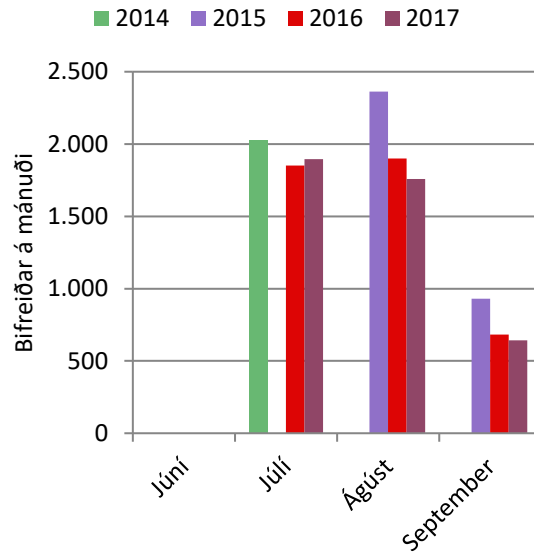

277. mynd. Grafarlönd. Bifreiðar á mánuði.

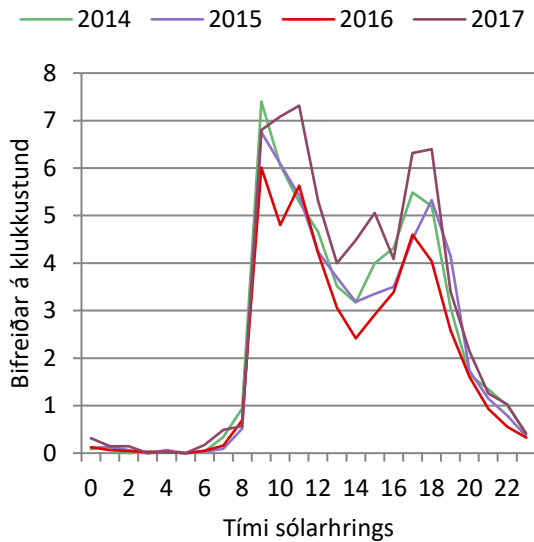

278. mynd. Grafarlönd: Bifreiðar á klst. á háönn.

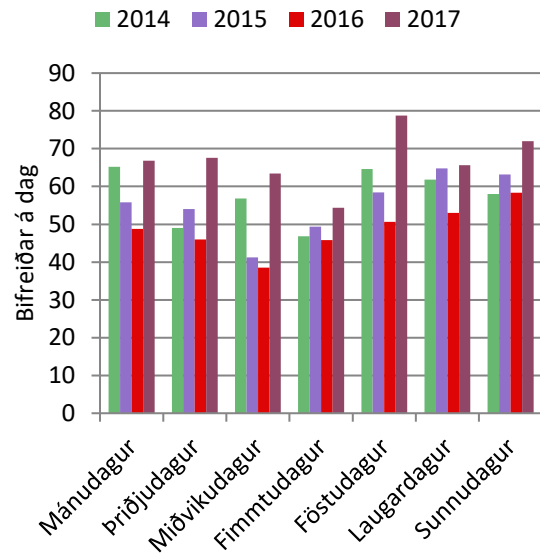

279. mynd. Grafarlönd: Bifreiðar eftir vikudögum á háönn.

7.12 Herðubreiðarlindir

Byrjað var að telja sumarið 2012 í Herðubreiðarlindum. Misjafnt er eftir árferði hvenær vegurinn opnast á sumrin en teljarinn er settur upp þegar vegurinn opnast. Teljarinn er tekinn niður þegar starfsemi Vatnajökulsþjóðgarðs lýkur á haustin. Teljarinn telur bifreiðar í báðar stefnur. Sumir geta því ekið einu sinni fram hjá teljaranum og aðrir tvisvar eða oftar. Að þessu þarf að gæta við túlkun gagnanna, sérstaklega í túlkun gagna um fjölda gesta. Gert er ráð fyrir að meðalfjöldi í bifreið sé 3,5.

Í 222. töflu er settur fram meðalfjöldi bifreiða á dag eftir tímabilum og í 223. töflu er settur fram meðalfjöldi gesta á dag eftir tímabilum. Á 280. mynd er settur fram fjöldi bifreiða eftir tímabilum og á 281. mynd er settur fram fjöldi gesta eftir tímabilum. Tímabilið vor er frá 23. til 27. viku, háönn er frá 28. til 32. viku og haust er frá 33. til 37. viku.

222. tafla. Herðubreiðarlindir: Meðalfjöldi bifreiða á dag.

	2013	2014	2015	2016	2017
Vor					
Háönn	36	95	94	109	109
Haust	52		102	62	60

223. tafla. Herðubreiðarlindir: Meðalfjöldi gesta á dag.

	2013	2014	2015	2016	2017
Vor					
Háönn	127	334	330	381	381
Haust	181		356	218	211

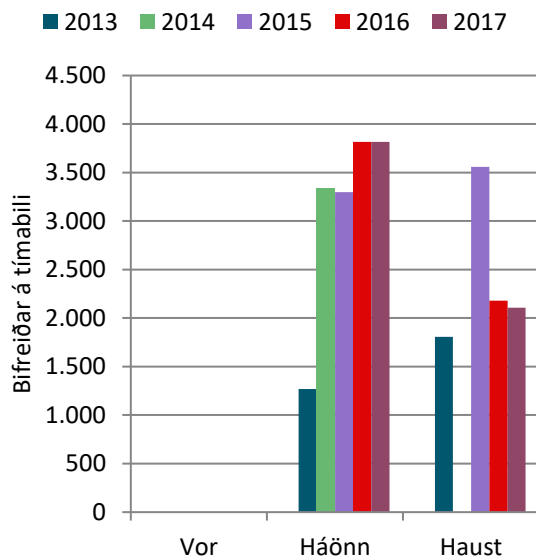

280. mynd. Herðubreiðarlindir: Bifreiðar á tímabili.

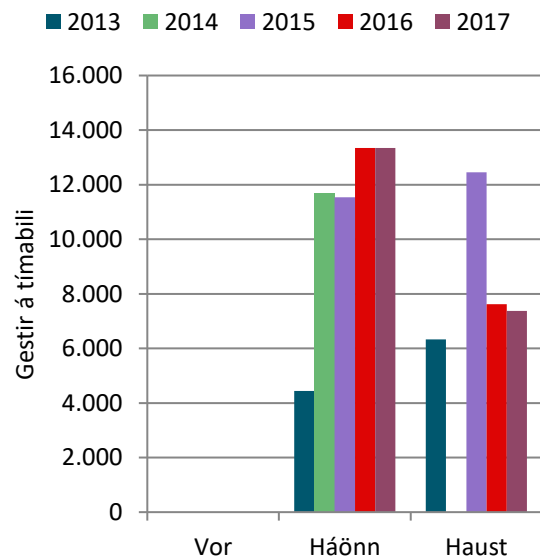

281. mynd. Herðubreiðarlindir: Gestir á tímabili.

Í 224. töflu er settur fram fjöldi bifreiða eftir vikum í Herðubreiðarlindum og í 225. töflu er settur fram fjöldi gesta á viku. Einnig kemur fram í 224. töflu fjöldi bifreiða og í 225. töflu fjöldi gesta þann tíma sem vegurinn að Herðubreiðarlindum var opinn. Það ber að árétta að fjöldi gesta er reiknaður út frá umferð, því getur sami gesturinn verið talinn oftár en einu sinni. Þess ber að gæta í túlkun gagnanna. Í 225. töflu er einnig sett fram breyting milli ára, hlutfallsleg breyting milli ára og fjöldi talningadaga hvert ár. Ávallt er reynt að setja teljarann upp snemma sumars þegar vegurinn opnast og taka hann niður þegar vegurinn lokast á haustin. Stundum næst að setja teljarann upp í júní og taka hann niður í október, á öðrum árum er hann settur upp í júlí og tekinn niður í september. Þetta fer eftir árferði. Þegar gögnin eru borin saman í heildina á milli ára þarf að gæta að því að fjöldi talningadaga er mismunandi milli ára vegna árferðis sem gerir samanburð erfiðan. Í 226. töflu er sett fram árleg breyting milli vikna og í 227. töflu er sett fram árleg hlutfallsleg breyting milli vikna.

224. tafla. Herðubreiðarlindir: Bifreiðar á viku.

Vikunúmer	2012	2013	2014	2015	2016	2017
24						176
25						239
26					350	466
27					619	534
28			580	609	700	748
29		412	847	564	857	876
30	710	303	1.031	498	629	720
31	741	238	529	743	887	813
32	724	316	350	884	743	658
33	502	571	367	1.081	736	573
34	408	586		893	518	568
35	244	318		633	421	451
36		333		553	250	307
37				400	253	208
38				199	82	172
39				191		94
40						39
Alls	3.329	3.077	3.704	7.248	7.045	7.642

225. tafla. Herðubreiðarlindir: Gestir á viku.

Vikunúmer	2012	2013	2014	2015	2016	2017
24						616
25						836
26					1.224	1.630
27					2.166	1.868
28			2.029	2.131	2.449	2.617
29		1.441	2.963	1.973	2.998	3.065
30	2.484	1.060	3.607	1.742	2.200	2.519
31	2.592	833	1.851	2.599	3.103	2.844
32	2.533	1.105	1.224	3.093	2.599	2.302
33	1.756	1.998	1.284	3.782	2.575	2.005
34	1.427	2.050		3.124	1.812	1.987
35	854	1.112		2.214	1.473	1.578
36		1.165		1.935	875	1.074
37				1.399	885	728
38				696	287	602
39				668		329
40						136
Alls	11.646	10.765	12.958	25.356	24.646	26.735
Breyting milli ára		-882	2.193	12.398	-710	2.089
Breyting milli ára (%)		-8%	20%	96%	-3%	8%
Taldir dagar	50	66	48	92	99	121

226. tafla. Herðubreiðarlindir: Breyting milli ára (gestir).

Viku-númer	2013	2014	2015	2016	2017
24					
25					
26					406
27					-297
28			101	318	168
29		1.522	-990	1.025	66
30	-1.424	2.547	-1.865	458	318
31	-1.760	1.018	749	504	-259
32	-1.427	119	1.868	-493	-297
33	241	-714	2.498	-1.207	-570
34	623			-1.312	175
35	259			-742	105
36				-1.060	199
37				-514	-157
38				-409	315
39					
40					

227. tafla. Herðubreiðarlindir: Hlutfallsleg breyting milli ára (gestir).

Viku-númer	2013	2014	2015	2016	2017
24					
25					
26					33%
27					-14%
28			5%	15%	7%
29		106%	-33%	52%	2%
30	-57%	240%	-52%	26%	14%
31	-68%	122%	40%	19%	-8%
32	-56%	11%	153%	-16%	-11%
33	14%	-36%	195%	-32%	-22%
34	44%			-42%	10%
35	30%			-33%	7%
36				-55%	23%
37				-37%	-18%
38				-59%	110%
39					
40					

Á 282. mynd er settur fram fjöldi bifreiða eftir mánuðum og á 283. mynd er settur fram fjöldi gesta eftir mánuðum. Í 228. töflu eru settar fram sömu upplýsingar og settar eru fram myndrænt á 283. mynd. Í 228. töflu eru einungis settar fram upplýsingar um fjölda ef náðst hefur að telja í heilan mánuð. Í 225. töflu hér að ofan eru nákvæmari upplýsingar um fjölda gesta þann tíma sem var opið að Herðubreiðarlindum. Í 229. töflu er sett fram breyting á fjölda hvern mánuð milli ára og í 230. töflu er sett fram hlutfallsleg breyting fyrir hvern mánuð. Enn og aftur ber að árétta að fjöldi gesta er reiknaður út frá umferð og sami gesturinn getur því verið talinn oftari en einu sinni.

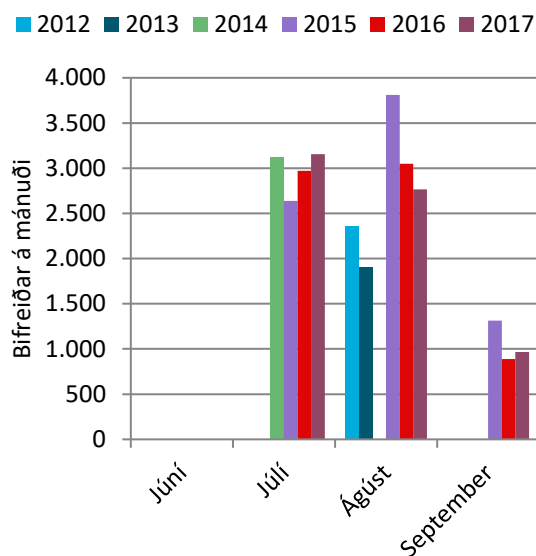

282. mynd. Herðubreiðarlindir. Bifreiðar á mánuði.

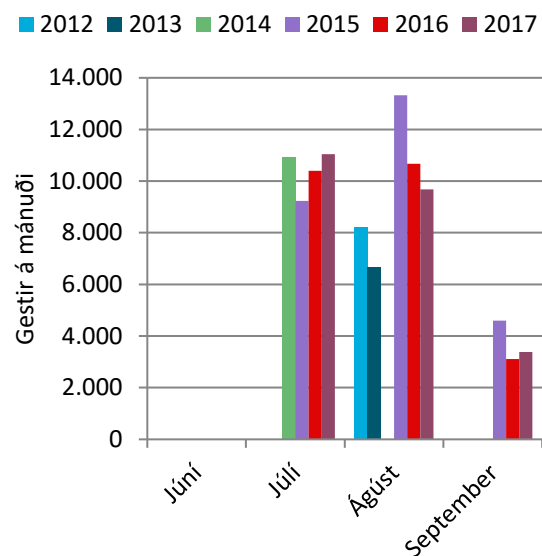

283. mynd. Herðubreiðarlindir: Gestir á mánuði.

228. tafla. Herðubreiðarlindir: Gestir á mánuði.

	2012	2013	2014	2015	2016	2017
Júní						
Júlí			10.925	9.229	10.394	11.041
Ágúst	8.232	6.664		13.325	10.670	9.677
September				4.597	3.110	3.386

229. tafla. Herðubreiðarlindir: Breyting milli ára í komu gesta.

	2013	2014	2015	2016	2017
Júní					
Júlí			-1.696	1.165	647
Ágúst	-1.567			-2.655	-994
Sept.				-1.487	276

230. tafla. Herðubreiðarlindir: Hlutfallsleg breyting milli ára í komu gesta.

	2013	2014	2015	2016	2017
Júní					
Júlí			-16%	13%	6%
Ágúst	-19%			-20%	-9%
Sept.				-32%	9%

Á 284. mynd er settur fram meðalfjöldi bifreiða á klukkustund á háönn og á 285. mynd er settur fram meðalfjöldi gesta á klukkustund á háönn. Á 286. mynd er settur fram meðalfjöldi bifreiða eftir vikudögum á háönn og á 287. mynd er settur fram meðalfjöldi gesta eftir vikudögum á háönn.

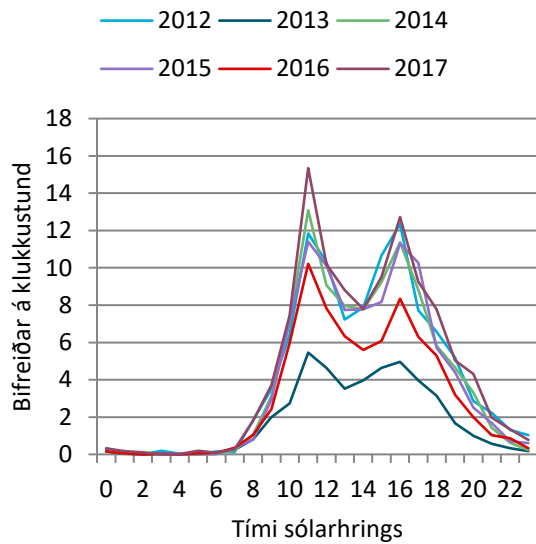

284. mynd. Herðubreiðarlindir: Bifreiðar á klst. á háönn.

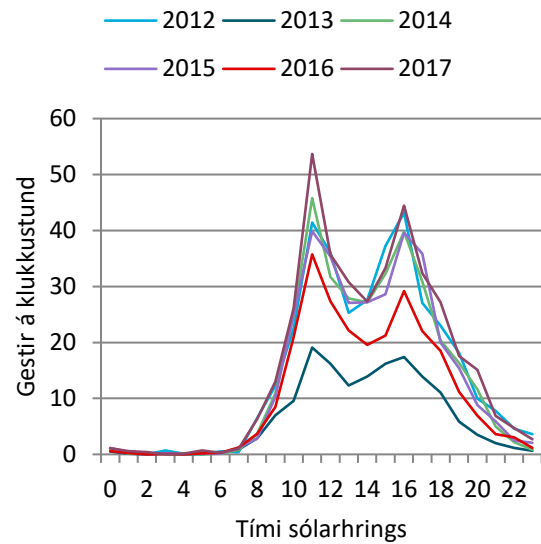

285. mynd. Herðubreiðarlindir: Gestir á klst. á háönn.

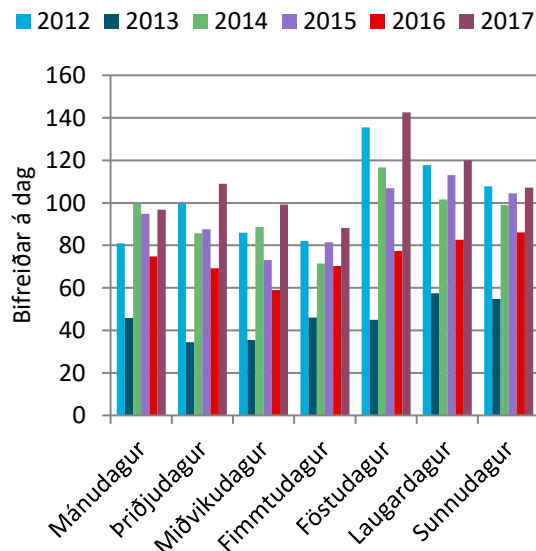

286. mynd. Herðubreiðarlindir: Bifreiðar eftir vikudögum á háönn.

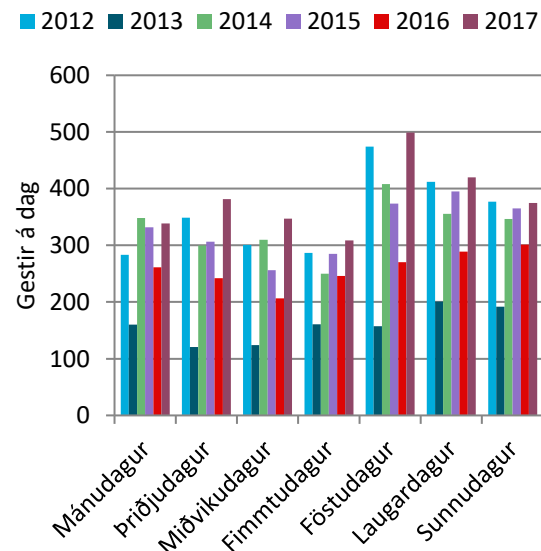

287. mynd. Herðubreiðarlindir: Gestir eftir vikudögum á háönn.

7.13 Gæsavatnaleið

Byrjað var að telja á Gæsavatnaleið sumarið 2011. Misjafnt er eftir árferði hvenær vegurinn opnast á sumrin en teljarinn er settur upp þegar vegurinn opnast. Teljarinn er tekinn niður þegar starfsemi Vatnajökulsþjóðgarðs lýkur á haustin. Teljarinn telur bifreiðar í báðar stefnur. Sumir geta því ekið einu sinni fram hjá teljaranum og aðrir tvisvar eða oftar. Hér eru því ekki sett fram gögn um fjölda gesta. Sumarið 2017 bilaði teljarinn við Gæsavötn og taldi ekki.

Í 231. töflu er settur fram meðalfjöldi bifreiða á dag eftir tímabilum og á 288. mynd fjöldi bifreiða eftir tímabilum. Tímabilið vor er frá 23. til 27. viku, háönn er frá 28. til 32. viku og haust er frá 33. til 37. viku.

231. tafla. Gæsavatnaleið: Meðalfjöldi bifreiða á dag.

2016	
Vor	
Háönn	11
Haust	7

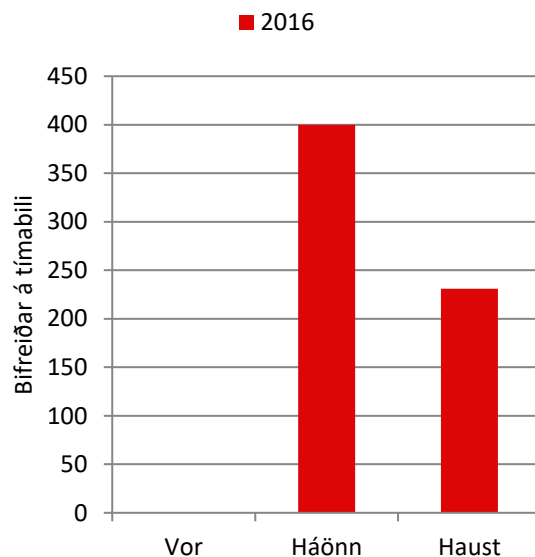

288. mynd. Gæsavatnaleið: Bifreiðar á tímabili.

Í 232. töflu er settur fram fjöldi bifreiða eftir vikum. Í 232. töflu er fjöldi bifreiða hvert ár settur fram, ásamt breytingu milli ára, hlutfallslegri breytingu milli ára auk fjölda talningadaga. Samanburður á fjölda milli ára er varasamur vegna þess að misjafnt er eftir árferði hve lengi hægt er að telja. Í 233. töflu er sett fram árleg breyting milli vikna og í 234. töflu er sett fram árleg hlutfallsleg breyting milli vikna.

232. tafla. Gæsavatnaleið: Bifreiðar á viku.

Vikunúmer	2011	2012	2013	2014	2016
28					70
29			11		52
30		98	73		54
31		117	59		112
32		51	72		112
33	42	42	55	37	84
34	59	56	44	0	46
35		24		9	66
36					32
37					3
Alls	101	388	314	46	631
Breyting milli ára		287	-74	-268	585
Breyting milli ára (%)		284%	-19%	-85%	1.272%
Taldir dagar	15	46	46	30	74

233. tafla. Gæsavatnaleið: Breyting milli ára (bifreiðar).

Vikunúmer	2012	2013	2014
28			
29			
30		-25	
31		-58	
32		21	
33	0	13	-18
34	-3	-12	-44
35			
36			
37			

234. tafla. Gæsavatnaleið: Hlutfallsleg breyting milli ára (bifreiðar).

Vikunúmer	2012	2013	2014
28			
29			
30		-26%	
31		-50%	
32		41%	
33	0%	31%	-33%
34	-5%	-21%	-100%
35			
36			
37			

Á 289. mynd er settur fram fjöldi bifreiða á mánuði. Á 290. mynd er settur fram meðalfjöldi bifreiða á klukkustund á háönn og á 291. mynd er settur fram meðalfjöldi bifreiða eftir vikudögum á háönn.

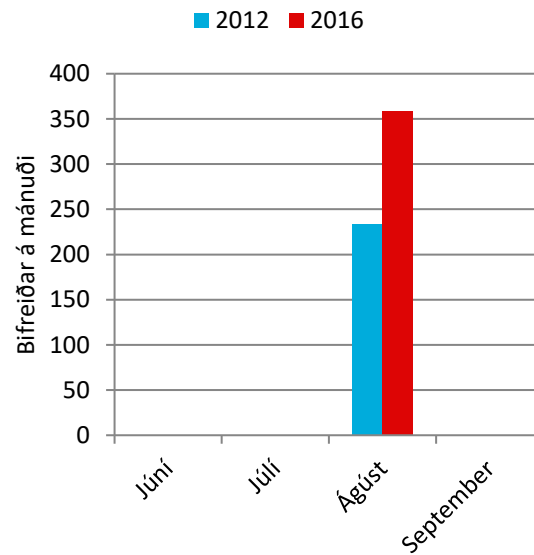

289. mynd. Gæsavatnaleið. Bifreiðar á mánuði.

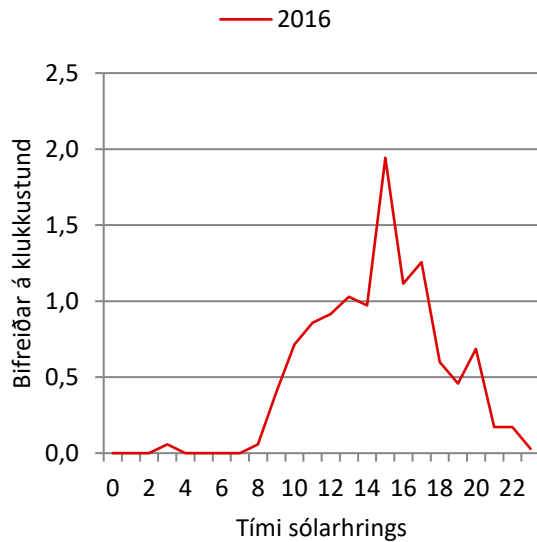

290. mynd. Gæsavatnaleið: Bifreiðar á klst. á háönn.

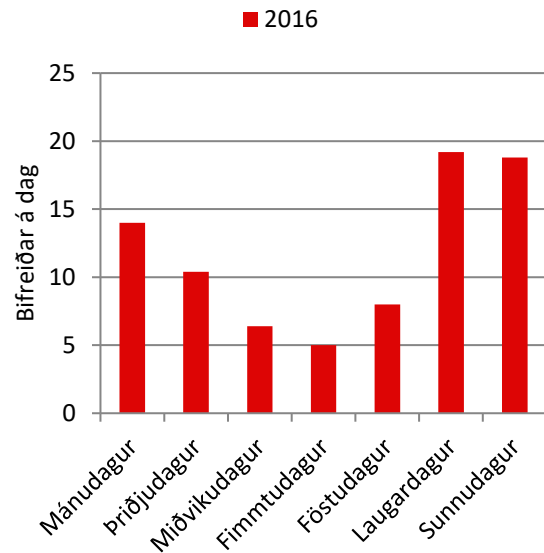

291. mynd. Gæsavatnaleið: Bifreiðar eftir vikudögum á háönn.

8 Lokaorð

Hér hafa verið tekin saman gögn um talningar fyrir Vatnajökulsþjóðgarð. Mikið verk var unnið sumarið 2016 við kvörðun teljaranna, eins og farið var yfir í Inngangi (1. kafli). Teljarinn á Sprengisandi var kvarðaður sumarið 2017 en vegna þess að teljarinn snjóaði inni er ekki búið að vinna úr kvörðuninni. Áætlað er að halda áfram að vinna að kvörðun teljaranna sumarið 2018 í samráði við starfsfólk Vatnajökulsþjóðgarðs.

Fimm teljurum var bætt við sumarið 2017 eins og fram kom í Inngangi (1. kafli). Þeir eru á þremur stöðum á gönguleiðinni um Vonarskarð og á Suðurlandi við Breiðárlón og Þröng.

Ákveðið var sumarið 2016 að hætta að telja göngufólk sem gengur á Snæfell vegna þess að þar eru aðstæður til talninga á fólki erfiðar. Sjá niðurstöður fólkstalninga og samanburð þeirra talninga við bifreiðatalningarnar við Snæfell í fyrri útgáfum skýrslunnar (Gyða Þórhallsdóttir og Rögnvaldur Ólafsson, 2015, 2016). Einnig var hætt að telja á slóðinni um Dyngjufjalladal sumarið 2016. Niðurstöður til og með 2015 eru í fyrri útgáfum skýrslunnar (Gyða Þórhallsdóttir og Rögnvaldur Ólafsson, 2015, 2016).

Í þessari skýrslu er nú yfirlit yfir ferðaleiðir, annars vegar á hálendinu og hins vegar á Mið-Suðurlandi (2. kafli) líkt og sett var fram í síðustu útgáfu skýrslunnar. Með fjölgun teljara og lengri tímaröðum eykst gildi slíkra framsetninga. Þær geta gefið gott yfirlit yfir hvernig ferðaleiðir eru á ákveðnum svæðum og hvernig umferð er að breytast.

Ljóst er að hægt hefur á fjölgun ferðamanna milli árána 2016 og 2017, sérstaklega yfir veturinn. Þó varð mikil fjölgun víða fyrri hluta árs og yfir sumarið 2017 miðað við árið 2016. Sums staðar mátti sjá fækkun milli ára í lok ársins 2017. Á stærri áfangastöðunum á Suðurlandi, í Skaftafelli og Jökulsárlóni er þó enn mikil fjölgun, einnig í lok árs 2017.

Á hálendinu var frekar fækkun ferðamanna en fjölgun á milli ára en víða stóð fjöldinn í stað á milli ára. Nánar má skoða fjölda á hálendinu í Viðauka 1 í 235. töflu, en hún sýnir meðalfjölda bifreiða á dag á nokkrum stöðum að Fjallabaki og á Norðurhálendinu.

9 Heimildir

- Anna Dóra Sæþórsdóttir, Rannveig Ólafsdóttir og Rögnvaldur Ólafsson (2007). *Ferðamennska við Laka*. Höfn.
- Gyða Þórhallsdóttir og Rögnvaldur Ólafsson (2015). *Fjöldi gesta í Vatnajökulspjóðgarði*. Reykjavík: Vatnajökulspjóðgarður.
- Gyða Þórhallsdóttir og Rögnvaldur Ólafsson (2016). Fjöldi gesta í Vatnajökulspjóðgarði frá upphafi talninga út árið 2015. Reykjavík: Vatnajökulspjóðgarður.
- Gyða Þórhallsdóttir, Rögnvaldur Ólafsson og Auður Þórunn Rögnvaldsdóttir (2017). Fjöldi gesta í Vatnajökulspjóðgarði frá upphafi talninga út árið 2016. Reykjavík: Vatnajökulspjóðgarður.
- Rögnvaldur Ólafsson og Gyða Þórhallsdóttir (2015). *Fjöldi ferðamanna á átta áfangastöðum á Suður- og Vesturlandi 2014 til 2015*. Reykjavík: Ferðamálastofa.
- Rögnvaldur Ólafsson, Gyða Þórhallsdóttir og Auður Þórunn Rögnvaldsdóttir (2017). *Ferðahættir að Fjallabaki*. Reykjavík: Stofnun rannsóknasetra Háskóla Íslands.
- Rögnvaldur Ólafsson, Þorvarður Árnason, Þóra Ellen Þórhallsdóttir og Gyða Þórhallsdóttir (2013). *Vonarskarð í Vatnajökulspjóðgarði*. Reykjavík: Vatnajökulspjóðgarður.

Viðauki 1

235. tafla. Meðalfjöldi bifreiða á dag á háönn.

	2011	2012	2013	2014	2015	2016	2017
Arnardalur				92	93	121	119
Askja		144	126	140	110	180	174
Álftavatnadrókur		12	10	10	16*	14	15
Dómadalur	154	154	158	175	179	212	152
Dyngjufjalladalur							
Dyngjufjallaleið		10*	3			6	7
Einhyrningur		32	32		41	40	44
Eldgjá	93	95	92	94	95	96	81
Grafarlönd				58	55	68	67
Gæsavötn		12*	7*			11	
Herðubreiðarlindir		102*	46*	95	94	109	109
Holuhraun					69	55	47
Hvannalindir		15*	11	13	12	16	11
Hvanngil		29	26	27*	29*	30	27
Hveragil				1		2	1
Jökuldalir			84	94		141*	133
Jökulheimar						7	6
Jökulsá		103*	83	111	118	133	151
Kverkfjöll		42*	40*	47	41		45
Lakavegur		79	70	59	71	78	65
Langisjór	16*	16	17	15	14*	19	20
Laufafell	20*	24*	16	31*		20	23
Mælifellssandur	17*	21	19	21*	26*	19	15
Möðrudalur				67	70	85	80
Skuggafjöll		134	130	124	143*	148	139
Snæbýli		9				10	
Snæfell				26*			23
Sólvangur			434	473	502	611	528
Sprengisandur						71	
Strangakvísl	123	132	123	125	150*	161	156
Tjörvafell	160	175	183	245	255	330	358
Þóristindur						66	66
Þórólfsfell				55	66	65	70
Þórsmurkurvegur				110	132	130	140
Þríhyrningsvatn				36	33	44	
Öldufell	17	19	17	20	18	15	

Hér er búið að margfalda með 2 þar sem við á.

*Tímabil styttra en háönn.

