

# Ársskýrsla og staðtölur Tryggingastofnunar **2011**



**Útgefandi:**

Tryggingastofnun ríkisins  
Fjármála- og rekstrarsvið

**Ábyrgðarmaður:**

Sigríður Lillý Baldursdóttir

**Unnið af:**

*Fjármála- og rekstrarsvið*

Guðmundi Hjaltalín  
Jóni Grétari Magnússyni  
Runólfi Birgi Leifssyni  
Valgerði Marinósdóttur

*Réttindasvið*

Hallveigu Thordason  
Margréti Jónsdóttur  
Sólveigu Hjaltadóttur  
Sverri Óskarssyni

*Alþjóða- og stjórnsýslusvið*

Rögnu Haraldsdóttur  
Halldóru Jóhannesdóttur

*Þjónustu- og kynningarsvið*

Ástu J. Arnardóttur  
Hildi B. Hafstein  
Þorgerði Ragnarsdóttur

**Útlit, umbrot:**

Tryggingastofnun / Ísafoldarprentsmiðja 

**Hönnun:**

Gunnar Kristinsson (kápa)  
Ímyndunarafl ehf.

**Prentun:**

Ísafoldarprentsmiðja  
Suðurhrauni 1, 230 Garðabæ  
Upplag: 500 eintök

**Netútgáfa á heimasíðu:**

[www.tr.is](http://www.tr.is)

Öll réttindi áskilin. Heimilt er að afrita tölfræðiheftið að hluta eða í heild og birta enda sé heimildar ávallt getið.

**ÁRSSKÝRSLA  
OG STAÐTÖLUR  
TRYGGINGASTOFNUNAR  
2011**

## Merking tákna

- núll, þ.e. ekkert
- 0 talan er minni en helmingur þeirrar einingar sem notuð er
- . tala á ekki við eðli máls samkvæmt
- ... upplýsingar vantar eða niðurstaða ekki nærtæk



## Efnisyfirlit

	Bl.
Inngangur forstjóra .....	4
Ársyfirlit 2011 .....	6
Viðfangsefni Tryggingastofnunar .....	14
Annáll 2011 - breytingar á lögum og reglugerðum sem áhrif hafa á starfsemi Tryggingastofnunar .....	16
<b>Lífeyristryggingar</b>	
Tafla 1.1 Viðskiptavinir Tryggingastofnunar og íbúafjöldi 1997-2011 .....	22
Tafla 1.2 Útgjöld lífeyristrygginga, félagslegrar aðstoðar og greiðslur til foreldra 1994-2011 .....	23
Tafla 1.3 Lífeyrisþegar, greiðslur lífeyristrygginga, félagslegrar aðstoðar og greiðslur til foreldra 2008-2011 .....	24
Tafla 1.4 Greiðslur lífeyristrygginga, félagslegrar aðstoðar og greiðslur til foreldra eftir kyni 2011 .....	25
Tafla 1.5 Óskertar mánaðargreiðslur samkvæmt lögum um almannatryggingar og félagslega aðstoð 2009-2011 .....	27
Tafla 1.6 Óskertar árgreiðslur samkvæmt lögum um almannatryggingar og félagslega aðstoð 2009-2011 .....	27
Tafla 1.7 Aldurstengd örorkuuppþót 2010-2011, mánaðargreiðslur .....	28
Tafla 1.8 Greiðslutegundir - skerðingar vegna tekna 2011 .....	29
Tafla 1.9 Bætur almannatrygginga, óskertar mánaðargreiðslur til ellilífeyrisþega, einhleypings 2007-2011 .....	30
Tafla 1.10 Bætur almannatrygginga, óskertar mánaðargreiðslur til ellilífeyrisþega í sambúð 2007-2011 .....	30
Tafla 1.11 Bætur almannatrygginga, óskertar mánaðargreiðslur til öryrkja, einhleypings 2007-2011 .....	31
Tafla 1.12 Bætur almannatrygginga, óskertar mánaðargreiðslur til öryrkja í sambúð 2007-2011 .....	31
Tafla 1.13 Lífeyrisþegar með óskertar greiðslur í hlutfalli af heildarfjölda lífeyrisþega í hverjum flokki 2009-2011 .....	32
Tafla 1.14 Fjöldi lífeyrisþega með óskertan grunnlífeyri og tengdar greiðslur 2011 .....	33
Tafla 1.15 Fjöldi lífeyrisþega, sundurliðað eftir fjárhæðum mánaðargreiðslna 2011 .....	34
Tafla 1.16 Óskertar mánaðargreiðslur ellilífeyrisþega og lágmarkslaun 1990-2011 .....	35
Tafla 1.17 Fjöldi ellilífeyrisþega og hlutfall þeirra af íbúafjölda 67 ára og eldri 2005-2011 .....	37
Tafla 1.18 Ellilífeyrisþegar og vistrými fyrir aldraða eftir landshlutum 2011 .....	38
Tafla 1.19 Greiðslur lífeyristrygginga sem hlutfall af landsframleiðslu 2007-2011 .....	40
Tafla 1.20 Fjöldi örorkulífeyris-, endurhæfingarlífeyris- og örorkustyrkþega 1995-2011 .....	41
Tafla 1.21 Örorkulífeyrisþegar, skipting eftir kyni og aldursbili 2011 .....	43
Tafla 1.22 Örorkulífeyrisþegar flokkaðir eftir landshlutum og kyni 2011 .....	43
Tafla 1.23 Yfirlit yfir fjölda barna með umönnunarmat í desember 2007-2011 .....	44
Tafla 1.24 Áhrif lífeyrissjóðstekna á greiðslur til lífeyrisþega, einhleypings, í nóvember 2011 .....	46
Tafla 1.25 Áhrif atvinnutekna á greiðslur til lífeyrisþega, einhleypings, í nóvember 2011 .....	48
Tafla 1.26 Lífeyrisþegar TR erlendis og greiðslur lífeyristrygginga 2007-2011 .....	50
Umboð almannatrygginga 2011 .....	52
<b>Ársreikningar 2011</b>	
Tryggingastofnun ríkisins .....	53
Bætur skv. lögum um félagslega aðstoð .....	69
Lífeyristryggingar .....	81
Eftirlaunasjóður aldraðra .....	95
Foreldrar langveikra eða alvarlega fatlaðra barna .....	105

## Inngangur forstjóra

Tryggingastofnun ríkisins tók til starfa árið 1936 og hélt því upp á 75 ára afmæli sitt á síðasta ári. Það var gert á lágstemmdan en markvissan hátt. Lögð var áhersla á fræðslu um almannatryggingar og starfsemi stofnunarinnar. Fengum við Ríkisútvarpið, útvarp allra landsmanna í lið með okkur við að kynna stofnun allra landsmanna.

Tryggingastofnun varð til með lögum um alþýðutryggingar. Aðdragandi lagasetningarinnar var langur og róstursamur enda var í raun verið að takast á um grundvallaruppbyggingu samfélagsins: umfang og eðli samhjálparinnar, undirstöðu velferðarsamfélagsins.

Áfangasigur var unninn þegar Tryggingastofnun var komið á fót en það var þó ekki fyrr en með almannatryggingalögunum, sem tóku gildi 1. janúar 1947, hjá kornungu lýðveldi á ótryggum tímum – að komið var á almannatryggingakerfi sem náði til allrar þjóðarinnar, án tillits til stéttar eða efnahags – eins og sagði í stjórnarsáttmála ríkisstjórnar Ólafs Thors sem þá sat.

Millipinganefnd undir forystu Haraldar Guðmundssonar, þingmanns Alþýðuflokksins, hafði samið frumvarp laganna á grundvelli tillagna Jóns Blöndal, hagfræðings, og Jóhanns Sæmundssonar, tryggingayfirlæknis. Heiðurinn af almannatryggingalögunum áttu þó ekki síður verkalýðshreyfingin og kvennahreyfingin sem höfðu barist ötullega fyrir þessu þjóðþrifamáli.

Í kjölfar síðari heimstyrjaldarinnar fékk baráttan aukið afl og viðurkenningu, því víðast hvar um hinn vestræna heim var við uppbyggingastarf eftirstríðsáranna lögð sérstök áhersla á að treysta stoðir velferðarsamfélagsins með tilkomu umfangsmikilla almannatryggingakerfa.

Alþýðutryggingin frá 1936 bauð upp á fábreyttar tryggingar; elli- og örorkubætur, slysabætur til nokkurra stétta og sjúkrabætur. Nýju almannatryggingalögin voru víðtækari og sameinuðu flestar opinberar tryggingar í eitt kerfi. Þá urðu til nýir bótaflokkar; nefna má fjölskyldubætur til barnmargra fjölskyldna, sjúkradagpeninga, slysabætur til allra launþega, fæðingarstyrk, ekkjubætur og barnalífeyri. Þá var greiðsla meðlaga fengin Tryggingastofnun ríkisins og stofnuninni falin yfirstjórn allra sjúkrasamlaga. Greiðsla elli- og örorkubóta var þá einnig flutt frá sveitarfélögunum til Tryggingastofnunar.

Eðlilega hafa umfangsmiklar breytingar átt sér stað á almannatryggingalöggjöfinni og verkefnum Tryggingastofnunar á þessum 75 árum.

Tryggingastofnun á að vera barn síns samtíma. Starfsemin þarf alltaf að vera í takt við vilja og þarfir þjóðarinnar – almannatryggingar eru í eðli sínu samfélagsáttmáli sem sífellt á að uppfæra að breyttum breytanda. Það er því afar eðlilegt að réttindakerfið taki breytingum, þannig á það að vera og þá þarf einnig að nýta öll úrræði, gömul og ný, til að tryggja landsmönnum góða þjónustu og sjá til þess að allir njóti þeirra réttinda sem löggin kveða á um. Tryggingastofnun er því eðli máls samkvæmt afar dýnamísk stofnun þar sem reynir á metnað og útsjónarsemi starfsmanna. Þar þarf saman að koma margvísleg þekking og umfangsmikil reynsla ef vel á til að takast.



Eins og fram kemur í þessari skýrslu þá hefur starfsmönnum Tryggingastofnunar fækkað um 17 frá árinu 2008. Umboð Tryggingastofnunar hjá sýslumönnum hafa einnig þurft að fækka starfsmönnum. Á sama tíma hafa umsvif stofnunarinnar aukist verulega. Lífeyrisþegum hefur fjölgað og okkur hafa verið falin ný og breytt verkefni.

Greiðslur Tryggingastofnunar jukust verulega á milli ára. Bætur voru hækkaðar um 8,1% síðastliðið vor í tengslum við kjarasamninga á almennum markaði. Þá fengu lífeyrisþegar 50 þúsund króna eingreiðslu í júní auk sérstaks álags á orlofs og desemberuppbót. Tekjutengingar almannatryggingakerfisins hafa einnig leitt til verulega aukinna útgjalda. Með minni tekjum eykst rétturinn til bóta almannatrygginga.

Veruleg fjölgun hefur m.a. orðið í hópi þeirra sem fá sérstaka uppbót á lífeyri, eða lágmarksframfærslutrygginguna. Þriðjungur örorkulífeyrisþega og fimmtungur ellilífeyrisþega fá nú greiðslur úr þessum uppbótaflokki sem bættist við flóru bótaflokkanna í september 2008. Lækki aðrar tekjur þeirra sem fá greidda lágmarksframfærslutryggingu er sú lækkun bætt að fullu með hærri greiðslum úr almannatryggingakerfinu. Þannig hefur almannatryggingakerfið gripið þau sem lægstar tekjurnar hafa haft og hafa sætt lækkuðum lífeyrissjóðstekjum og hruni fjármagnstekna eftir bankahrún. Því má með sanni segja að almannatryggingarnar hafi þar enn og aftur sannað gildi sitt á 75 ára langri göngu sinni.

Tryggingastofnun er vel mönnuð. Þrátt fyrir endurteknar hagræðingarkröfur og óvissu í starfseminni, sérstaklega er varðar umfangsmikla þjónustu við Sjúkratryggingar Íslands og greiðslu fyrir þá þjónustu, hefur starfsemin gengið vel. Það er engu öðru en metnaðarfullum starfsmönnum að þakka.

Í upphafi árs 2011 settum við okkur framtíðarsýn til fimm ára á fjölmönnum stefnumótunarfundi með þjóðfundarsniði. Auk allra starfsmanna tóku fulltrúar hagsmunahópa, stjórnar, umboða og ráðuneytis þátt í stefnumótunarvinnunni. Niðurstaðan var metnaðarfull sýn í þremur víddum. Áhersla er lögð á að veita öflugra persónulega og rafræna þjónustu, að vera hagkvæm og skilvirk stofnun og að vera virt stofnun sem hlúir að mannauði sínum.

Þá tókum við upp nýtt altækt gæðaþróunarkerfi fyrst íslenskra stofnana. Um er að ræða svokallað C(ommon) A(ssessment)F(ramework) – sjálfsmatskerfi sem rutt hefur sér rúms í stjórnsýslu víða um heim. Hjá okkur var innleiðing þess eðlilegt framhald af fyrra umbótastarfi.

Vefur Tryggingastofnunar var valinn besti ríkisvefurinn árið 2011. Vefur stofnunar er e.t.v. einhver besti mælikvarðinn á gæði og virkni starfseminnar. Það var okkur því sérstakt ánægjuefni að hljóta þennan heiður. Við leggjum áherslu á að nýta vefinn til að bjóða upp á gagnkvæm samskipti við viðskiptavinum okkar. Þar eru einnig miklar upplýsingar um almannatryggingakerfið í tölum og texta – og við leggjum áherslu á að tala mannamál, að útskýra flókna virkni kerfisins á eins einfaldan og skýran hátt og nokkur er kostur. Fyrir þetta fengum við sérstaka viðurkenningu og gladdi það okkur mikið. Því hvað sem allri tækni líður eru það hin mannlegu tengsl sem á endanum gera okkur að þeirri glæsilegu þjónustustofnun sem við viljum vera. Persónuleg þjónusta má aldrei víkja fyrir nýjungum í tæknisamskiptum, en með aukinni rafrænni þjónustu skapast svigrúm til að gera enn betur í einstaklingsbundinni þjónustu þrátt fyrir fækkun starfsmanna og verulega hagræðingu í rekstri.



## Ársyfirlit 2011

### Hlutverk, stefna og skipulag Tryggingastofnunar

Tryggingastofnun starfar eftir lögum um almannatryggingar nr. 100/2007 og lögum um félagslega aðstoð nr. 99/2007. Fleiri lög koma við sögu s.s. lög um greiðslur til foreldra langveikra eða alvarlega fatlaðra barna, lög um réttindi lifandi líffæragjafa til tímabundinnar fjárhagsaðstoðar og lög um málefni aldraðra. Helstu verkefni Tryggingastofnunar beinast að lífeyrismálum eldri borgara og öryrkja og endurhæfingarmálum. Stofnunin heyrir undir velferðarráðuneytið.

Tryggingastofnun annast framkvæmd á greiðslum í samræmi við ofangreind lög sem Alþingi setur og reglugerðir settar af ráðherra. Aðalskrifstofur Tryggingastofnunar eru á Laugavegi 114 í Reykjavík, en að auki eru 23 umboðsskrifstofur hjá sýslumannsembættum utan Reykjavíkur.

#### Hlutverk

Að framfylgja lögum um almannatryggingar, lögum um félagslega aðstoð, lögum um réttindi lifandi líffæragjafa til tímabundinnar fjárhagsaðstoðar og lögum um málefni langveikra barna auk þess að sinna öðrum verkefnum sem stofnuninni eru falin hverju sinni.

#### Stefna

- Að veita viðskiptavinum okkar góða þjónustu og mæta ólíkum þörfum þeirra.
- Að auka rafræna þjónustu og málsmeðferð.
- Að sýna frumkvæði og efla umræðu um almannatryggingar til að þróa velferðarkerfið og skilvirkni þess, í samvinnu við hagsmunaaðila.
- Að rekstur stofnunarinnar sé innan fjárheimilda.
- Að vera stjórnvöldum faglegur ráðgefandi um almannatryggingar og veita hagnýtar upplýsingar.
- Að vera eftirsóttur vinnustaður með gildin okkar, traust, samvinnu og metnað að leiðarljósi.

#### Framtíðarsýn

Að vera framsækin þjónustustofnun sem gegnir lykilhlutverki í velferðarkerfi Íslands. Í því felst m.a.:

##### **Að veita öflugra persónulega og rafræna þjónustu**

Þjónustu TR má nálgast eftir ýmsum leiðum. Boðið er upp á rafræna og persónulega þjónustu sem sniðin er að þörfum og óskum hvers og eins með góðum stuðningi starfsfólks.

##### **Að vera hagkvæm og skilvirk stofnun**

Lögð er áhersla á skýra, einfalda og samræmda verkferla. Með því móti næst öruggari, vandaðri og hraðari afgreiðsla. Aukin skilvirkni leiðir til hagkvæmni í störfum og rekstri stofnunarinnar og þannig myndast svigrúm til að sinna auknu eftirliti og framfaraverkefnum.

##### **Að vera virt stofnun sem hlúir að mannaúði sínum**

Tryggt er að hjá TR sé hæft og ánægt starfsfólk, í góðu starfsumhverfi, sem á kost á endurmenntun til að geta þróast í starfi.

## Stefnur og reglur Tryggingastofnunar

Tryggingastofnun hefur sett sér ýmsar reglur og stefnur til að starfa eftir og má þar m.a. nefna:

- **Siðareglur** - Markmið siðareglna er að stuðla að heiðarleika, réttisýni og sanngirni starfsmanna gagnvart hverjum öðrum og viðskiptavinum.
- **Samskipta- og umgengisreglur** - Með samskipta- og umgengisreglum er sameinast um að láta vinnuna ganga vel og skapa góðan vinnufrið svo starfsmönnum líði vel á vinnustaðnum. Erum einhuga um góða samvinnu, sýnum alúð og tillitsemi í vinnubrögðum.
- **Starfsreglur** - eru almennar reglur stofnunarinnar sem starfsmenn fylgja í starfi sínu ásamt atriðum er varða umgengni og góða starfshætti.
- **Mannauðsstefna** - Með mannauðsstefnu sinni vill Tryggingastofnun byggja upp traust, samvinnu og metnað jafnt fyrir starfsmenn sem og viðskiptavinum Tryggingastofnunar.
- **Jafnréttisáætlun** - Markmið jafnréttisáætlunar er að þátttaka og áhrif beggja kynja sé sem jöfnust í starfsemi og að jafnt tillit sé tekið til sjónarmiða og þarfa starfsmanna óháð kyni.
- **Gæða- og upplýsingaöryggisstefna** – Markmið gæða- og upplýsingaöryggisstefnu er að veita réttar upplýsingar og tryggja fullnægjandi ráðgjöf um starfsemi Tryggingastofnunar og almannatryggingakerfið til þess að viðskiptavinir njóti réttinda sinna og fái þjónustu á grundvelli laga og reglugerða.

## Gildi

**Traust** – að vera fagleg og áreiðanleg í störfum okkar

**Samvinna** – að vinna saman að því að mæta ólíkum þörfum viðskiptavina

**Metnaður** – að sýna frumkvæði og beina kröftum okkar og þekkingu að því að gera sífellt betur



### Starfsmannayfirlit

Í lok árs 2011 var fjöldi starfsmanna 108 og hafði þá fækkað um sex frá fyrra ári og um 17 frá árslokum 2008 þegar fjöldi þeirra var 125. Konur eru í meirihluta eða um 74% starfsmanna, sem er heldur hærra hlutfall en síðustu ár. Meðalstarfsaldur hefur hækkað lítillega og var í árslok 11 ár. Sama má segja um meðallífaldur starfsmanna sem var í árslok 47,4 ár. Starfsmannavelta jókst aðeins á milli ára og var 14,8% árið 2011. Hlutfall háskólamenntaðra starfsmanna hækkaði frá fyrra ári og var 56,5% í lok árs 2011.

### Starfsmannayfirlit

	31.12.2011			31.12.2010			31.12.2009		
	Samtals	Konur	Karlar	Samtals	Konur	Karlar	Samtals	Konur	Karlar
Fjöldi starfsmanna.....	108	74,1%	25,9%	114	70,2%	29,8%	117	70,9%	29,1%
Fjöldi stöðugilda.....	98,1			107,2			107,4		
Meðalstarfsaldur (ár)..	11,0	11,2	10,2	10,6	10,7	10,3	10,1	10,4	9,4
Meðallífaldur (ár).....	47,4	48,2	46,5	47,1	47,3	46,7	45,9	46,3	45,1
Starfsmannavelta.....	14,8%			11,4%			12,0%		
Menntunarhlutfall:.....									
- BHM.....	56,5%			54,4%			57,3%		
- Aðrir.....	43,5%			45,6%			42,7%		

### Umfang greiðslna

Á árinu 2011 voru greiddir út um 144 ma.kr. úr greiðslukerfi Tryggingastofnunar í ríflega einni milljón greiðslna. Fjöldi innborgana var um 27 þúsund, en innheimtuþáttur stofnunarinnar er viðamikill vegna tekjutengdra bóta. Bókuð gjöld að frádregnum tekjum voru um 122 ma.kr. á árinu sbr. töflu hér til hliðar. Bókhaldsfærslur voru um 29 milljónir á árinu eða til jafnaðar rúmlega 2,2 milljónir á mánuði. Um 120 þúsund einstaklingar fengu greiðslur úr kerfinu á árinu, en til jafnaðar fá um 70 þúsund manns greiðslur í hverjum mánuði.

Fjárhæðir í milljónum króna

	2011	2010
<b>Af fjárlagaliðum TR</b>		
Rekstur Tryggingastofnunar.....	899,8	928,6
Bætur vegna félagslegrar aðstoðar....	10.658,8	8.947,2
Meðlagsgreiðslur.....	4.093,2	3.973,7
Lífeyrstryggingar.....	56.993,4	46.599,6
Eftirlaunasjóður aldraðra.....	51,4	62,9
Foreldragreiðslur v/langveikra barna..	112,6	97,0
Öldrunar- og hjúkrunarstofnanir.....	18.600,9	11.074,7
<b>Samtals af liðum TR:</b>	<b>91.410,1</b>	<b>71.683,7</b>
<b>Af öðrum fjárlagaliðum</b>		
Sjúkra-, slysa- og sjúklingatryggingar	30.593,7	29.890,1
Öldrunar- og hjúkrunarstofnanir.....	0,0	6.708,2
<b>Samtals af öðrum liðum:</b>	<b>30.593,7</b>	<b>36.598,3</b>
<b>Samtals bókfært í kerfum TR</b>	<b>122.003,8</b>	<b>108.282,0</b>

## Skipurit

Skipurit Tryggingastofnunar hefur verið í nokkurri þróun eftir að ákveðin verkefni voru flutt í nýja stofnun Sjúkratrygginga Íslands haustið 2008. Vegna hagræðingarkröfu á árinu 2010 var ákveðið að leggja af Þróunarsvið stofnunarinnar og færa verkefnin á Fjármála- og rekstrarsvið, Upplýsingatæknisvið, Alþjóða- og stjórnsýslusvið og á skrifstofu forstjóra. Í lok árs 2011 var Ytra eftirlit flutt til Fjármála- og rekstrarsviðs. Einnig var nöfnum tveggja sviða breytt; Alþjóða- og stjórnsýslusvið heitir nú Stjórnsýslusvið og Þjónustu- og kynningarsvið heitir Samskiptasvið. Skipuritið í lok ársins var eins og eftirfarandi mynd sýnir:

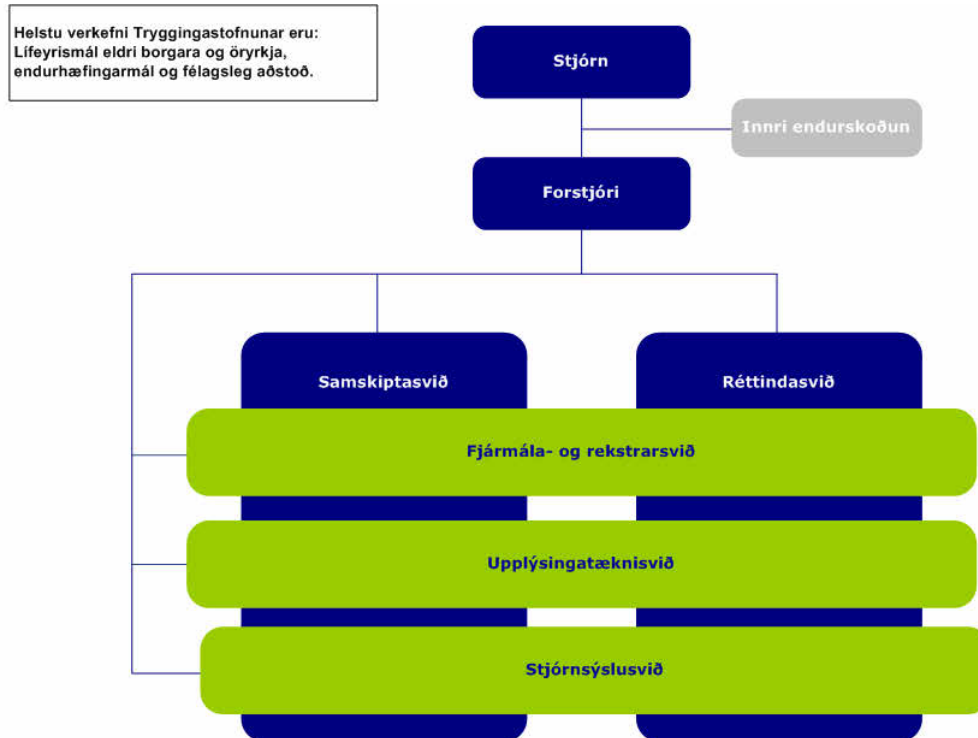



## Helstu verkefni sviða

### Skrifstofa forstjóra

Árangursmælingar  
Gæðamál

Upplýsingaöryggi  
Skjalastjórnun

### Samskiptasvið

Móttaka viðskiptavina og gesta  
Síma- og tölvupóstþjónusta  
Afgreiðsla, upplýsingar, ráðgjöf og  
kennsla  
Þjónusta við umboð  
Póstþjónusta  
Kynningamál  
Innrí/ytri vefur og “mínar síður”

### Réttindasvið

Mat á réttindum og ákvarðanir:  
- eldri borgarar  
- öryrkjar  
- foreldrar langveikra og alvarlega fatlaðra barna  
- endurhæfing  
- hjúkrunar- og dvalarheimili  
Meðlagsgreiðslur  
Stuðningur og fræðsla við umboð  
Endurreikningur og uppgjör á lífeyrisgreiðslum

### Fjármála- og rekstarsvið

Áætlanagerð  
Fjárhagseftirlit  
Bókhald og uppgjör  
Greiddslur  
Innheimta  
Ytra eftirlit

Launamál  
Mannauðsmál  
Rannsóknir og greining  
Rekstur  
Mötuneyti

### Upplýsingatæknisvið

Rekstur upplýsingakerfa  
Rekstur tækniumhverfis  
Rafræn stjórnsýsla  
Notendapjónusta

Þróun og nýsmíði upplýsingakerfa  
Innkaup á vél- og hugbúnaði  
Verkefnastjórn upplýsingatækniverkófna

### Stjórnsýslusvið

Milliríkjasamningar og eftirfylgni þeirra  
Ráðgjöf og aðstoð vegna  
lögfræðimálefna  
Ráðgjöf og aðstoð vegna stjórnsýslumála

Samskipti við lögfræðinga og  
dómstóla vegna málareksturs  
Samskipti við ÚRAL



## Rekstur Tryggingastofnunar 2011

### Fjárlög

Framlag í fjárlögum 2011 var 878,8 m.kr. Þar er gert ráð fyrir um 9% lækkun frá fyrra ári vegna hagræðingarkröfu til að mæta markmiðum ríkisstjórnarinnar í ríkisfjármálum eða sem nemur um 90 m.kr. Framlagið hækkaði á árinu um 27,2 m.kr. vegna launabreytinga í kjölfar almennra kjarasamninga og var því 906 m.kr. í árslok.

### Rekstur

Í ársbyrjun var öllum fjárlaganúmerum sem heyra undir Tryggingastofnun (TR) breytt vegna sameiningar félags- og tryggingamálaráðuneytis og heilbrigðisráðuneytis í eitt velferðarráðuneyti. Þetta hafði í för með sér miklar breytingar í bókhaldskerfum og fjárhagslíkani með tilheyrandi verkefnum sem varla sá fyrir endann á út árið. Uppsetning og afstemmingar tóku mikinn tíma auk þess sem allur samburður á milli ára varð flóknari. Þá var bókhaldslyklum einnig breytt, en sú vinna hófst haustið 2010 samhliða upptöku á nýrri útgáfu bókhaldskerfis ríkisins.

Á árinu varð breyting á rekstri mötuneytis því í upphafi árs tóku Sjúkratryggingar Íslands (SÍ) ákvörðun um að hætta þátttöku í rekstri þess. Í lok ársins flutti svo Lýðheilsustöð í annað húsnæði og hætti því einnig í mötuneytinu. Nýr matsveinn heillaði hins vegar svo starfsmenn TR að fleiri og fleiri nota nú mötuneytið og gengur rekstur þess vel.

Hagræðingarkrafa ríkisstjórnarinnar gerði það að verkum að draga þurfti verulega saman seglin og að auki tók velferðarráðuneytið ákvörðun um að lækka greiðslur SÍ til TR um 6 m.kr. án þess að þjónusta TR við SÍ yrði skert. Til að koma til móts við þessa lækkun á framlögum var starfsmönnum fækkað um sex frá fyrra ári, sumarafleysingar að mestu aflagðar og opnunartími þjónustumiðstöðvar stytur. Ýtrasta aðhalds var svo eins og áður gætt á öllum öðrum sviðum rekstursins.

Á árinu var haldið upp á 75 ára afmæli stofnunarinnar með litlum tilkostnaði, en mikilli kynningu. Stofnunin átti m.a. í góðu samstarfi við RÚV af þessu tilefni og var með reglulega innkomu í þáttinn Samfélagið í nærmynd á Rás 1. Á árinu var haldinn stefnumótunarfundur með þjóðfundarsniði og hafist var handa við húsnæðisbreytingar í lok árs, sem munu halda áfram á næsta ári. Breytingarnar eru m.a. tilkomnar vegna þess að SÍ mun fá húsnæði á 4. hæð sem Lýðheilsustöð hafði til afnota og TR fá á móti 3. hæðina á Laugavegi 116 sem SÍ hefur nú.

Á árinu var haldið áfram á þeirri braut að skerpa skilin á milli TR og SÍ. Þannig hætti TR að leggja út fyrir ýmsum rekstrarvörum í þágu SÍ s.s. pappír og tónerum, auk þess sem SÍ tók í lok ársins yfir verkefnastjórnun á þeim tölvukerfum sem snúa eingöngu að þeirri stofnun. Að öðru leyti var þjónusta við SÍ með svipuðu sniði og áður m.a. varðandi upplýsingatækni og í þjónustumiðstöð, sem og varðandi bókhald, greiðslur, innkaup, húsnæðismál og erlend samskipti. Ágreiningur er enn um marga þætti þjónustusamningsins og hefur það neikvæð áhrif á samstarf stofnananna.

Ríkisstjórnin fól TR að stýra svokölluðu EESSI verkefni á Íslandi, en þátttakendur í því hérlandis auk TR eru Ríkisskattstjóri, Vinnumálastofnun og SÍ. Verkefnið felst í því að rafvæða E-vottorð sem notuð eru á milli almannatryggingastofnana í Evrópu. Ríkisstjórninni tókst ekki að tryggja fjármagn til verksins og því sótti TR um styrk frá ESB og fékk. Styrkurinn var upp á 200.000 evrur eða sem nemur um 32 m.kr. fyrir tímabilið nóvember – desember 2011, allt árið 2012 og janúar 2013 eða samtals fyrir

15 mánuði. Árið 2011 voru tekjufærðar um 3,2 m.kr. af styrkuppþæðinni í samræmi við bókaðan kostnað í nóvember og desember.

Á árinu voru tekjur TR 80,1 m.kr., en þar er fyrst og fremst um að ræða tekjur vegna þjónustu við SÍ á grundvelli þjónustusamnings. Tekjur frá SÍ lækkuðu um 8,3 m.kr. frá fyrra ári vegna hagræðingar og breytinga á þjónustusamningi. Aðrar tekjur voru m.a. tekjur vegna útleigu á geymsluplássi, framlag frá Vinnumálastofnun vegna rafrænnar stjórnarsýslu, tekjur á móti kostnaði við tannverndarverkefni ríkisstjórnarinnar og tekjur frá Vinnumálastofnun vegna sumarstarfa. Rekstrargjöld námu 981,6 m.kr. og gjöld að frádragnum tekjum voru því 901,4 m.kr. eða 4,6 m.kr. undir fjárframlagi ríkisins. Sú upphæð kemur til hækkunar á ónotuðum höfuðstól í árslok og nýtist til að milda fyrir séðan niðurskurð næsta árs.

Stærsta breyting í tekjum og gjöldum á milli árána 2010 og 2011 skýrist af sparnaði í upplýsingatækni vegna hagræðingarkröfu ríkisstjórnarinnar. Varasamt getur verið að halda áfram á þeirri braut því starfsemi TR byggir að stórum hluta á upplýsingatæknikerfum. Þar má nefna réttindaútreikning, bókhald, greiðslur og innheimtu. Gagnagrunnar stofnunarinnar eru viðamiklir auk flókens reikniverks og vefsamskipta. Í heildina fengu ríflega 120 þúsund einstaklingar greiðslur úr kerfum TR sem jafngildir um þriðjungi þjóðarinnar.

Hér að neðan má sjá yfirlit rekstrarreiknings fyrir árin 2009 til 2011. Þar sést glöggt hvernig ríkisframlag til TR hefur lækkað jafnt og þétt miðað við verðlag hvers árs, en lækkunin er enn meiri sé miðað við fast verðlag.

## Yfirlit rekstrarreiknings

Rekstrarliðir	2011	2010	2009
Laun og launatengd gjöld.....	661.890.393	661.050.715	656.634.256
Annar rekstrarkostnaður.....	300.186.448	333.340.814	419.460.877
Eignakaup.....	19.497.026	11.454.384	32.204.578
<b>Samtals gjöld:</b>	<b>981.573.867</b>	<b>1.005.845.913</b>	<b>1.108.299.711</b>
Sértekjur.....	80.131.490	77.256.573	139.246.339
<b>Gjöld að frádragnum tekjum:</b>	<b>901.442.377</b>	<b>928.589.340</b>	<b>969.053.372</b>
Ríkisframlag	906.000.000	959.200.000	969.200.000
Tekjuafgangur (-halli)	4.557.623	30.610.660	146.628
Höfuðstóll	88.483.911	83.926.288	53.315.628

### Skipting útgjalda eftir kostnaðarliðum

Stærsti einstaki kostnaðarliður Tryggingastofnunar er launakostnaður, en hann nam um 662 m.kr. árið 2011 eða um 68% af heildargjöldum. Annar stærsti liðurinn er tölvu- og kerfisfræðipjónusta, um 115 m.kr. eða um 12% af heildargjöldum. Í flóknu kerfi almannatrygginga verða tölvukerfin sífellt mikilvægari, en um leið flóknari og dýrari. Aðrir stórir kostnaðarliðir eru húsnæðiskostnaður og hugbúnaðar- og leyfisgjöld.

### Stærstu útgjaldaliðir

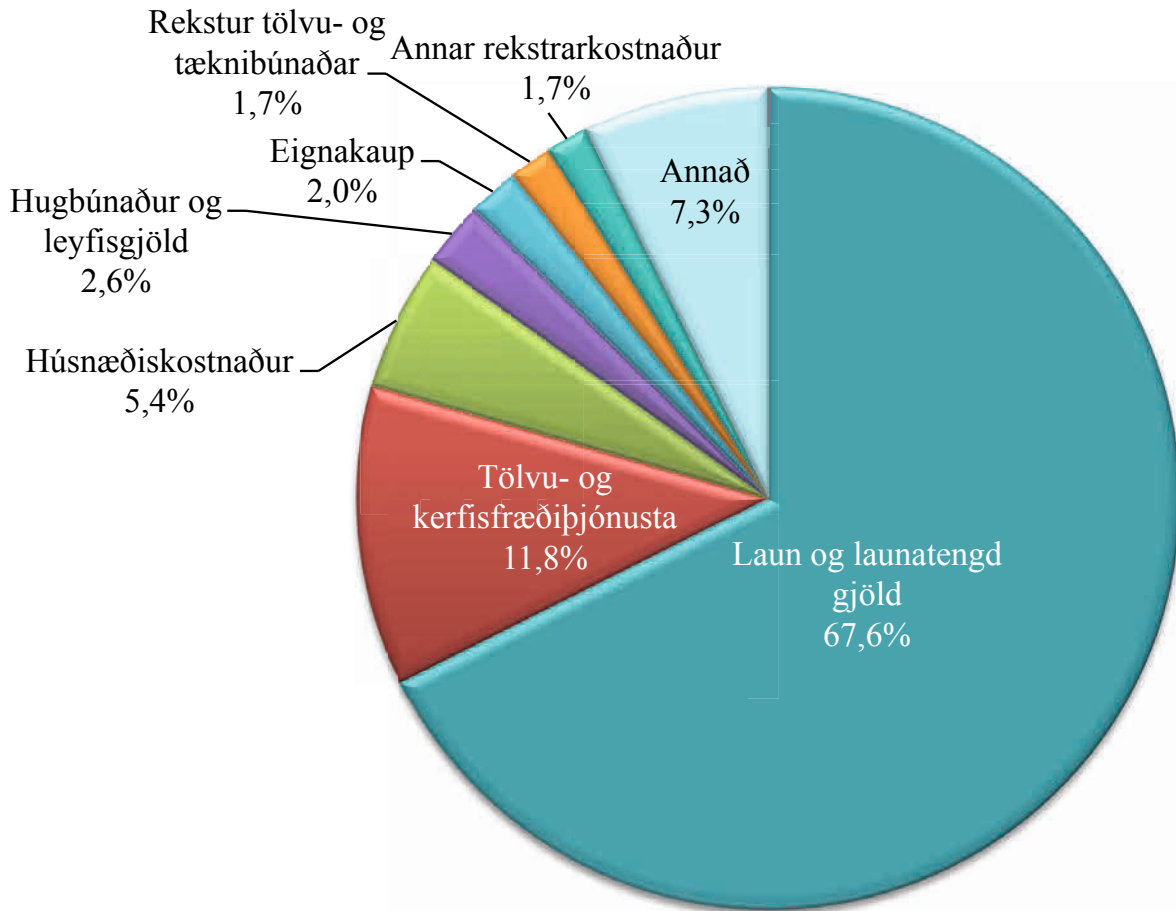

## Um viðfangsefni Tryggingastofnunar

Á árinu 2011 námu útgjöld lífeyristrygginga, félagslegrar aðstoðar og greiðslur til foreldra, skv. lögum um greiðslur til foreldra langveikra eða alvarlega fatlaðra barna, samtals um 68 milljörðum króna. Það samsvarar um 4,2% af vergri landsframleiðslu.

Útgjöld lífeyristrygginga, félagslegrar aðstoðar og greiðslur til foreldra langveikra barna 1997-2011								
Ár	Milljónir króna á verðalagi hvers árs			Hlutfallsleg skipting			Heildarútgj. sem hlutfall af vergri landsframl.	
	Lífeyris-tryggingar	Félagsleg aðstoð	Greiðslur til foreldra	Heildarútgjöld	Lífeyris-tryggingar	Félagsleg aðstoð		Greiðslur til foreldra
1997	14.786	4.019		18.805	78,6%	21,4%	3,6%	
1998	16.063	4.551		20.614	77,9%	22,1%	3,5%	
1999	17.534	4.910		20.444	78,1%	21,9%	3,5%	
2000	20.090	5.435		22.525	78,7%	21,3%	3,7%	
2001	19.936	5.823		25.759	77,4%	22,6%	3,3%	
2002	22.191	6.240		28.431	78,1%	21,9%	3,5%	
2003	26.122	7.057		33.179	78,7%	21,3%	3,9%	
2004	29.249	6.082		35.331	82,8%	17,2%	3,8%	
2005	30.899	6.148		37.047	83,4%	16,6%	3,6%	
2006	33.126	6.364		39.490	83,9%	16,1%	3,4%	
2007	37.873	6.861		44.734	84,7%	15,3%	3,4%	
2008	43.610	7.902	72	51.584	84,5%	15,3%	0,1%	3,5%
2009	46.298	9.607	91	55.996	82,7%	17,2%	0,2%	3,7%
2010	45.708	8.947	93	54.748	83,5%	16,3%	0,2%	3,6%
2011	56.910	10.661	108	67.679	84,1%	15,8%	0,2%	4,2%

Hagstofa Íslands: VLF

Auk greiðslna samkvæmt lögum um almannatryggingar, félagslega aðstoð og greiðslur til foreldra langveikra eða alvarlega fatlaðra barna annast Tryggingastofnun greiðslur daggjaldastofnana skv. lögum nr. 125/1999 um málefni aldraðra, greiðslur í þágu framkvæmdasjóðs aldraðra, meðlagsgreiðslur samkvæmt barnalögum, greiðslur til lifandi líffæragjafa skv. lögum nr. 40/2009 um réttindi lifandi líffæragjafa til tímabundinnar fjárhagsaðstoðar og ýmsa aðra sjóði.

Hér á eftir verður gerð grein fyrir helstu greiðsluflokkum Tryggingastofnunar og þeim meginreglum sem liggja til grundvallar ákvörðun um greiðslur. Það skal ítrekað að hér er einungis farið yfir meginreglurnar, en sú upptalning er engan vegin tæmandi enda fjölmargar undanþágur frá meginreglunum að finna í lögnum sem ekki verður farið yfir hér. Ef þörf er á frekari upplýsingum um þau skilyrði sem uppfylla verður til að öðlast rétt til bóta vísast til þjónustumiðstöðvar og umboða Tryggingastofnunar og heimasíðu stofnunarinnar [www.tr.is](http://www.tr.is), en jafnframt í lög og reglugerðir sem við eiga.

## Lífeyristryggingar

**Lífeyristryggingar** taka til ellilífeyris, örorkulífeyris, aldurstengdrar örorkuuppbótar, tekjutryggingar, örorkustyrks og barnalífeyris. Almenna reglan um rétt einstaklings til bóta er að viðkomandi hafi verið búsettur hér á landi í tilskilinn tíma. Rétt til ellilífeyris eiga þeir sem eru 67 ára og eldri og hafa verið búsettir hér á landi a.m.k. þrjú almanaksár frá 16 til 67 ára aldurs. Fullur lífeyrir greiðist þeim sem hafa verið búsettir hér á landi í a.m.k. 40 ár en hlutfallslegur lífeyrir ef um skemmri búsetu er að ræða. Sjómenn geta hafið töku ellilífeyris við 60 ára aldur að uppfylltum ákveðnum skilyrðum um sjómennsku. Rétt til örorkulífeyris eiga þeir sem eru á aldrinum 18 til 67 ára og hafa verið búsettir hér á landi síðustu þrjú árin áður en umsókn er lögð fram eða í sex mánuði ef starfsorka var óskert er viðkomandi öðlaðist hér lögheimili. Tryggingastofnun metur örorku samkvæmt sérstökum örorkustaðli. Greiðslur elli- og örorkulífeyris eru tekjutengdar. Aldurstengd örorkuuppbót greiðist örorkulífeyrisþegum og miðast fjárhæð uppbótarinnar við þann aldur sem einstaklingur var í fyrsta sinn metinn 75% öryrki. Tekjutrygging er greidd lífeyrisþegum fari tekjur þeirra, aðrar en tilgreindar bætur, ekki umfram ákveðna upphæð á ári. Réttur til örorkustyrks myndast ef örorka er metin a.m.k. 50%. Barnalífeyrir er greiddur með börnum yngri en 18 ára ef annað foreldri er látið eða er örorkulífeyrisþegi. Sömu reglur gilda um kjörbörn og stjúpbörn. Barnalífeyrir er einnig greiddur með fleiri börnum svo sem eins og börnum endurhæfingarlífeyrisþega.

**Félagsleg aðstoð** tekur til mæðra- og fedralauna, barnalífeyris vegna skólanáms eða starfsþjálfunar ungmenna á aldrinum 18-20 ára, umönnunargreiðslna, maka- og umönnunarbóta, dánarbóta, endurhæfingarlífeyris, heimilisuppbótar, uppbóta á lífeyri, bifreiðakostnaðar og endurgreiðslu umtalsverðs kostnaðar við læknishjálp og lyf. Þá tekur félagsleg aðstoð einnig til sérstakrar uppbótar til framfærslu. Rétt til greiðslna félagslegrar aðstoðar eiga þeir sem eiga lögheimili hér á landi að uppfylltum öðrum skilyrðum laga og reglugerða um félagslega aðstoð. Skilyrði fyrir greiðslum endurhæfingarlífeyris er að umsækjandi taki þátt í endurhæfingu með starfshæfni að markmiði og að uppfylltum öðrum ákveðnum skilyrðum.

**Greiðslur til foreldra langveikra eða alvarlega fatlaðra barna** taka til fjárhagsaðstoðar við foreldra sem hvorki geta stundað vinnu né nám vegna sérstakrar umönnunar barna sinna sem hafa greinst með alvarlega og langvinna sjúkdóma eða alvarlega fötlun.

**Vistunarmál** taka til greiðslna vegna einstaklinga sem dvelja á dvalarheimilum, hjúkrunarheimilum/hjúkrunarrýmum eða eru í dagvistun. Tryggingastofnun sér um að greiða daggjöld til dvalar- og hjúkrunarheimila sem ekki eru á föstum fjárlögum og dagvista. Hafi íbúar á dvalar- og hjúkrunarheimilum sem eru 67 ára og eldri tekjur umfram ákveðna lágmarksupphæð þurfa þeir að greiða fyrir búsetuna. Greiðsluþátttaka er tekjutengd en er þó aldrei hærrí en sem nemur daggjöldum á dvalarheimilum. Tryggingastofnun sér um að reikna út þátttöku íbúa í dvalargjaldi. Heimilin sjá um að innheimta hlut íbúa í dvalargjaldi en greiðslur frá TR lækka sem þátttökunni nemur. Greitt er daggjald vegna dagvistunar fyrir aldraða. Sama daggjald gildir fyrir allar slíkar dagvistir. Þeir sem þjónustuna nýta greiða fast gjald fyrir hvern nýttan dag, óháð tekjum, og greiðir TR mismuninn upp í fullt daggjald. Þá er greitt daggjald vegna sérhæfðar dagvistar. Sérhæfðar dagvistir eru ekki allar með sama daggjald. Með greiðslur fer samkvæmt reglugerð um daggjöld stofnana sem ekki eru á föstum fjárlögum.

## Annáll 2011

### Breytingar á lögum og reglugerðum

#### Breytingar á lögum:

**Lög nr. 51/2011** um breytingu á lögum nr. 100/2007, um almannatryggingar, með síðari breytingum. Lögin mæla fyrir um heimild ráðherra til að hækka bætur með samþykki ríkisstjórnar ef verulegar breytingar verða á launaþróun og þjóðhagsforsendum frá afgreiðslu fjárlaga. Breyting skal þá eiga sér stað með reglugerð. Lögin tóku gildi 27. maí 2011.

**Lög nr. 106/2011** um breytingu á lögum nr. 100/2007, um almannatryggingar, lögum nr. 99/2007, um félagslega aðstoð, og lögum nr. 129/1997, um skyldutryggingu lífeyrisréttinda og starfsemi lífeyrissjóða, með síðari breytingum (samspil örorkugreiðslna almannatrygginga og lífeyrissjóða). Lögin mæla fyrir um þær breytingar á almannatryggingalögum, að þrátt fyrir tiltekin lagaákvæði skuli greiðslur örorkulífeyris, örorkustyrks, aldurstengdrar örorkuuppbótar og tekjutryggingar ekki lækka á tímabilinu 1. janúar 2011 til og með 31. desember 2013 vegna almennra hækkana á örorkulífeyri úr lífeyrissjóðum.

Einnig voru gerðar breytingar á lögum um félagslega aðstoð nr. 99/2007 þess efnis, að þrátt fyrir tiltekin lagaákvæði skuli greiðslur heimilisuppbótar, uppbótar á lífeyri vegna kostnaðar og uppbótar vegna reksturs bifreiðar ekki lækka á tímabilinu 1. janúar 2011 til og með 31. desember 2012 vegna almennra hækkana á örorkulífeyri úr lífeyrissjóðum.

Lögin gilda um greiðslur til örorkulífeyrisþega á grundvelli ofangreindra laga og laga um skyldutryggingu lífeyrisréttinda og starfsemi lífeyrissjóða sem inntar hafi verið af hendi frá 1. janúar 2011. Lögin tóku gildi 13. september 2011.

**Lög nr. 126/2011** um breytingar á ýmsum lögum vegna heildarendurskoðunar á lögum um Stjórnarráð Íslands. Lögin mæla m.a. fyrir um að í stað orðsins „Velferðarráðherra“ í 1. mgr. 2. gr. laga um almannatryggingar nr. 100/2007, 2. mgr. 14. gr. laga um félagslega aðstoð nr. 99/2007 og 1. mgr. 3. gr. laga um málefni aldraðra nr. 125/1999 komi: Ráðherra. Lögin tóku gildi 30. september 2011.

**Lög nr. 178/2011** um breytingu á lögum um almannatryggingar, lögum um atvinnuleysistryggingar, lögum um málefni aldraðra og lögum um málefni fatlaðs fólks, með síðari breytingum. Lögin mæla fyrir um þá breytingu á 14. tölul. ákvæðis til bráðabirgða að 1.315.200 kr. frítekjumark vegna atvinnutekna við útreikning tekjutryggingar örorkulífeyrisþega er framlengt til 31. desember 2014. Við ákvæði til bráðabirgða bætist tölul. sem kveður á um að þrátt fyrir ákvæði 69. gr. laganna skuli bætur almannatrygginga, sem og bætur skv. 63. gr. laganna, hækka um 3,5% á árinu 2012. Fjárhæð frítekjumarka skv. 16.-18. gr., 21.-22. gr. og 48. gr. skuli þó ekki breytast á árinu 2012.

Einnig er gerð sú breyting á lögum um málefni aldraðra nr. 125/1999 að ákvæði til bráðabirgða VI er breytt þannig, að samaburður á útreikningi vistunarframlags fyrir og eftir gildistöku laga nr. 166/2006 og 120/2009 gildi fyrir tímabilið 1. janúar 2012 til og með 31. desember 2012. Lögin taka gildi 1. janúar 2012.



## Breytingar á reglugerðum:

### Fjárhæðir bóta og frítekjumörk:

**Reglugerð nr. 565/2011** um fjárhæðir bóta almannatrygginga og félagslegrar aðstoðar fyrir árið 2011. Í reglugerðinni er kveðið á um fjárhæðir bóta á árinu 2011, annars vegar frá 1. janúar - 31. maí og hins vegar frá 1. júní 2011.

Reglugerðin tók gildi 7. júní 2011.

**Reglugerð nr. 1233/2011** um fjárhæðir bóta almannatrygginga og félagslegrar aðstoðar fyrir árið 2012. Í reglugerðinni er kveðið á um 3,5% hækkun allra bóta lífeyristrygginga, slysatrygginga og félagslegrar aðstoðar, auk meðlagsgreiðslna og vasapeninga.

Reglugerðin tekur gildi 1. janúar 2012.

**Reglugerð nr. 568/2011** um breytingu á reglugerð nr. 1009/2010 um fjárhæðir frítekjumarka (tekjumarka) almannatrygginga og félagslegrar aðstoðar fyrir árið 2011. Í reglugerðinni er kveðið á um breytingar á tekjumörkum á árinu 2011, annars vegar frá 1. janúar - 31. maí og hins vegar frá 1. júní 2011.

Reglugerðin tók gildi 7. júní 2011.

**Reglugerð nr. 1232/2011** um fjárhæðir frítekjumarka (tekjumarka) almannatrygginga og félagslegrar aðstoðar fyrir árið 2012. Í reglugerðinni er kveðið á um hækkun á efra tekjumarki framfærsluuppbótari skv. b-lið 2. gr. sem hækkar um 3,5% en önnur frítekjumörk hækka ekki. Efri tekjumörk annarra bótaflokka breytast síðan sjálfkrafa vegna hækkunar bótafjárhæða skv. nr. 1233/2011.

Reglugerðin tekur gildi 1. janúar 2012.

**Reglugerð nr. 574/2011** um breytingu á reglugerð nr. 1008/2010 fjárhæðir greiðslna og frítekjumarks fyrir árið 2011 samkvæmt lögum um greiðslur til foreldra langveikra eða alvarlega fatlaðra barna. Í reglugerðinni er kveðið á um hækkun á fjárhæðum greiðslna og frítekjumarks frá 1. júní 2011.

Reglugerðin tók gildi 7. júní 2011.

**Reglugerð nr. 1228/2011** um fjárhæðir greiðslna og frítekjumarks fyrir árið 2012 samkvæmt lögum um greiðslur til foreldra langveikra eða alvarlega fatlaðra barna. Í reglugerðinni er kveðið á um 3,5% hækkun á fjárhæðum greiðslna en hvorki hámarksfjárhæð skv. 3. mgr. 11. gr. laganna né frítekjumark skv. 2. mgr. 22. gr. laganna hækka.

Reglugerðin tekur gildi 1. janúar 2012.

**Reglugerð nr. 1227/2011** um fjárhæðir greiðslna fyrir árið 2012 samkvæmt lögum um réttindi lifandi líffæragjafa til tímabundinnar fjárhagsaðstoðar. Í reglugerðinni er kveðið á um 3,5% hækkun á fjárhæðum greiðslna en hámarksfjárhæð skv. 1. málsl. 3. mgr. 10. gr. laganna hækkar ekki.

Reglugerðin tekur gildi 1. janúar 2012.

**Reglugerð nr. 571/2011** um breytingu á reglugerð nr. 170/2009, um styrki og uppbætur til hreyfihamlaðra einstaklinga vegna bifreiða. Í reglugerðinni er kveðið á um, hækkun á fjárhæð uppbótar vegna reksturs bifreiðar frá 1. júní 2011.

Reglugerðin tók gildi 7. júní 2011.

**Reglugerð nr. 1230/2011** um (2.) breytingu á reglugerð nr. 170/2009, um styrki og uppbætur til hreyfihamlaðra einstaklinga vegna bifreiða. Í reglugerðinni er kveðið á um 3,5% hækkun á fjárhæð uppbótar vegna reksturs bifreiðar.

Reglugerðin tekur gildi 1. janúar 2012.

**Reglugerð nr. 1229/2011** um (6.) breytingu á reglugerð nr. 213/1991 um greiðslur vasapeninga sjúkratryggðra. Í reglugerðinni er kveði á um 3,5% hækkun á fjárhæð vasapeninga. Reglugerðin tekur gildi 1. janúar 2012.

#### **Orlofs- og desemberuppbót:**

**Reglugerð nr. 572/2011** um breytingu á reglugerð nr. 991/2010 orlofs- og desemberuppbætur til lífeyrisþega árið 2011. Í reglugerðinni er að finna breytingu á hlutfalli orlofs- og desemberuppbóta. Greiðsluhlutfall orlofsuppbótar breyttist í 28,3% á tekjutryggingu og heimilisuppbót og greiðsluhlutfall desemberuppbótar breyttist í 42% á tekjutryggingu og heimilisuppbót. Reglugerðin tók gildi 7. júní 2011.

**Reglugerð nr. 1234/2011** um orlofs- og desemberuppbætur til lífeyrisþega árið 2012. Orlofsuppbót nemur 20% og desemberuppbót 30% af fjárhæðum tekjutryggingar og heimilisuppbótar. Reglugerðin tekur gildi 1. janúar 2012.

#### **Eingreiðsla til lífeyrisþega í júní 2011:**

**Reglugerð um eingreiðslu til elli- og örorkulífeyrisþega í júní 2011, nr. 570/2011** í reglugerðinni er kveðið á um 50.000 kr. eingreiðslu í júní 2011 til elli-, örorku- og slysalífeyrisþega með óskertar greiðslur á tímabilinu mars - maí 2011. Ef um skertar greiðslur er að ræða skal eingreiðslan skerðast hlutfallslega. Reglugerðin tók gildi 7. júní 2011.

#### **Heimilisuppbót og uppbót á lífeyri:**

**Reglugerð nr. 569/2011** um breytingu á reglugerð nr. 1052/2009 um heimilisuppbót og uppbætur á lífeyri. Í reglugerðinni er að finna þær breytingar í fyrsta lagi, að við það að engin tegund af uppbót á lífeyri hafi áhrif á útreikning sérstakrar uppbótar vegna framfæslu bætist uppbót vegna reksturs bifreiðar, í öðru lagi, að fjárhæð heimilisuppbótar hækkaði, og í þriðja lagi, að tekjumörk sérstakrar uppbótar vegna framfærslu eru hækkaðar úr 184.140 kr. í 196.140 kr. og úr 157.030 kr. í 169.030 kr. Reglugerðin tók gildi 7. júní 2011, en hækkanir bóta skv. henni gilda frá 1. júní 2011.

**Reglugerð nr. 1231/2011** um (2.) breytingu á reglugerð nr. 1052/2009 um heimilisuppbót og uppbætur á lífeyri. Í reglugerðinni er kveðið á um 3,5% hækkun heimilisuppbótar og sérstakrar uppbótar til framfærslu og að fjárhagsaðstoð sveitarfélaga hafi ekki áhrif á útreikning sérstakrar uppbótar vegna framfærslu. Reglugerðin tekur gildi 1. janúar 2012.

#### **Daggjöld stofnana sem ekki eru á föstum fjárlögum**

**Reglugerð nr. 35/2011** um daggjöld fyrir hjúkrunar-, dvalar- og dagvistarrými sem ekki eru á föstum fjárlögum árið 2011. Í reglugerðinni er kveðið á um daggjöld dvalarheimila og dagvista og húsnæðisgjald vegna viðhalds öldrunarstofnana fyrir árið 2011. Reglugerðin tók gildi 21. janúar 2011 og kom til framkvæmda frá og með 1. janúar 2011.

#### **Endurgreiðsla umtalsverðs kostnaðar við læknishjálp:**

**Reglugerð nr. 408/2011** um tímabundna tannlæknaþjónustu án endurgjalds fyrir börn tekjulágra foreldra. Í reglugerðinni er kveðið á um að greiða tímabundið nauðsynlegar tannlækningar barna tekjulágra foreldra. Reglugerðin tók gildi 26. apríl 2011.



**Reglugerð nr. 1039/2011** um breytingu á reglugerð nr. 408/2011 um tímabundna tannlæknaþjónustu án endurgjalds fyrir börn tekjulágra foreldra. Í reglugerðinni er tímamörkum breytt auk þess sem ákvæðið um að þjónustan skuli veitt í Reykjavík er felld út. Reglugerðin tók gildi 7. nóvember 2011.

#### **Meðlag og önnur framfærsluframlög:**

**Reglugerð nr. 1225/2011** um (1.) breytingu á reglugerð um framkvæmd meðlagsgreiðslna og annarra framfærsluframlaga, nr. 945/2009. Í reglugerðinni er kveðið á um þá breytingu, að óheimilt er að hefja greiðslur meðlags ef meðlagsmóttakandi og meðlagsgreiðandi eru í hjúskap, óvígðri sambúð eða eru skráð með sama lögheimili. Ennfremur er það skilyrði að barn sé búsett á heimili meðlagsmóttakanda við upphaf greiðslna. Reglugerðin tók gildi 28. desember 2011.



# Lífeyristryggingar 2011

**Tafla 1.1 Viðskiptavinir Tryggingastofnunar og íbúafjöldi 1997-2011**
*Number of recipients in social security pension schemes and population 1997-2011*

Ár <i>Year</i>	Viðskiptavinir <i>Number of recipients</i>	Íbúafjöldi <i>Population</i>	Hlutfall <i>Ratio</i>
1997	49.423	272.381	18,1%
1998	53.762	275.712	19,5%
1999	57.720	279.049	20,7%
2000	58.500	283.361	20,6%
2001	64.009	286.575	22,3%
2002	66.010	288.471	22,9%
2003	68.542	290.570	23,6%
2004	70.608	293.577	24,1%
2005	71.503	299.891	23,8%
2006	72.242	307.672	23,5%
2007	62.601	315.459	19,8%
2008 <sup>2)</sup>	63.807	319.368	20,0%
2009	64.470	317.630	20,3%
2010	61.832	318.452	19,4%
2011 <sup>1)</sup>	63.273	319.575	19,8%

**Skýringar:**

Fjöldi viðskiptavina allt árið. Ný lög um fæðingarorlof tóku gildi 1. janúar 2001. Fjöldi foreldra í fæðingarorlofi eru meðta ldir árið 2006, þar sem TR hafði áfram umsjón með greiðslum út 2006.

1) Af þeim 63.273, sem fengu greiðslur á árinu 2011, fengu 7.276 eingöngu meðlagsgreiðslur. Þá fengu 52.249 eingöngu greiðslur úr lífeyrstryggingum og/eða skv. lögum um félagslega aðstoð, en auk þess fengu 4.748 greiðslur úr báðum flokkum. Greiðsluþegar lífeyrstrygginga og/eða skv. lögum um félagslega aðstoð eru því samtals 55.997 á árinu 2011.

2) Tryggingastofnun sér um framkvæmd laga um greiðslur til foreldra langveikra eða alvarlega fatlaðra barna, nr. 22/2006, og eru þeir sem þiggja greiðslur skv. lögnum í þessari töflu taldir með greiðsluþegum sem þiggja greiðslur skv. lögum um félagslega aðstoð.

Heimild: Hagstofa Íslands, mannfjöldi.

**Notes:**

Number of recipients 1/1-31/12. New legislation on parental leave came into force on 1. January 2001. Number of parents on parental leave is included 2006, as Tryggingastofnun (Social Insurance Administration) here after referred to as TR was still in charge of the payments through 2006.

1) Of the 63.273 recipients of payments 2011 from TR, 7.276 received only child support. 52.249 received social security benefits or benefits based on the act of social assistance in addition received 4.748 payment based on both schemes. Total number of recipients of social security benefits or benefits based on the act of social assistance is 55.997 during the year 2011.

2) Minister of Welfare has decided that TR implements the act on payments to parents of chronically ill or severely disabled children, no. 22/2006. Recipients, according to this act, are in this table counted with recipients of social assistance benefits.

Source: Statistics Iceland, population.

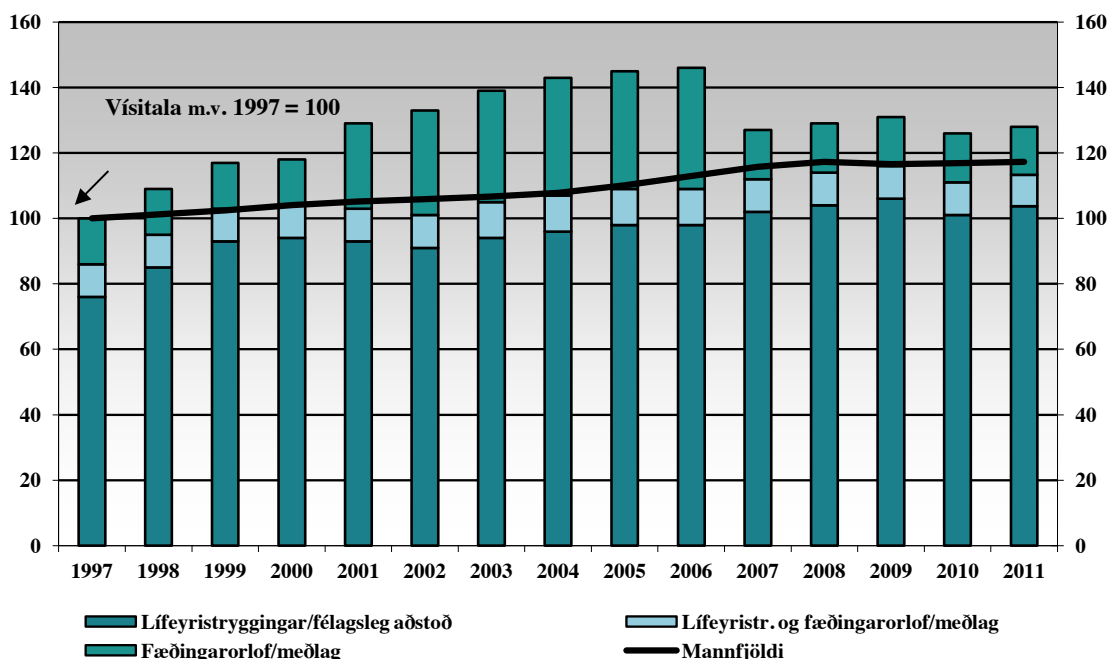
**Þróun viðskiptavina Tryggingastofnunar og mannfjölda**
*Development of population and recipients of social security pension schemes*

**Tafla 1.2 Útgjöld lífeyristrygginga, félagslegrar aðstoðar og greiðslur til foreldra 1994-2011, millj. kr.**  
*Expenditure in the social security system 1994-2011, million ISK*

Ár Year	Lífeyristryggingar Social security benefits	Félagsleg aðstoð Social assistance benefits	Greiðslur til foreldra <sup>1)</sup> Parental payments	Samtals Total
1994	12.502	3.662		16.164
1995	13.233	3.859		17.092
1996	13.881	3.703		17.584
1997	14.786	4.019		18.805
1998	16.063	4.551		20.614
1999	17.534	4.910		22.444
2000	20.090	5.435		25.525
2001	19.936	5.823		25.759
2002	22.191	6.240		28.431
2003	26.122	7.057		33.179
2004	29.249	6.082		35.331
2005	30.899	6.148		37.047
2006	33.126	6.364		39.490
2007	37.873	6.861		44.734
2008	43.610	7.902	72	51.584
2009	46.298	9.607	91	55.996
2010	45.708	8.947	93	54.748
2011	56.910	10.661	108	67.679

Skýring:

1) Lög um greiðslur til foreldra langveikra eða alvarlega fatlaðra barna, nr. 22/2006.

Note:

1) Act on payments to parents of chronically ill or severely disabled children, no. 22/2006.

**Útgjöld lífeyristrygginga, félagslegrar aðstoðar og greiðslur til foreldra sem hlutfall af gjöldum hins opinbera 2005 - 2011**  
*Expenditure in the social security system as a percentage of government expenditure 2005 - 2011*

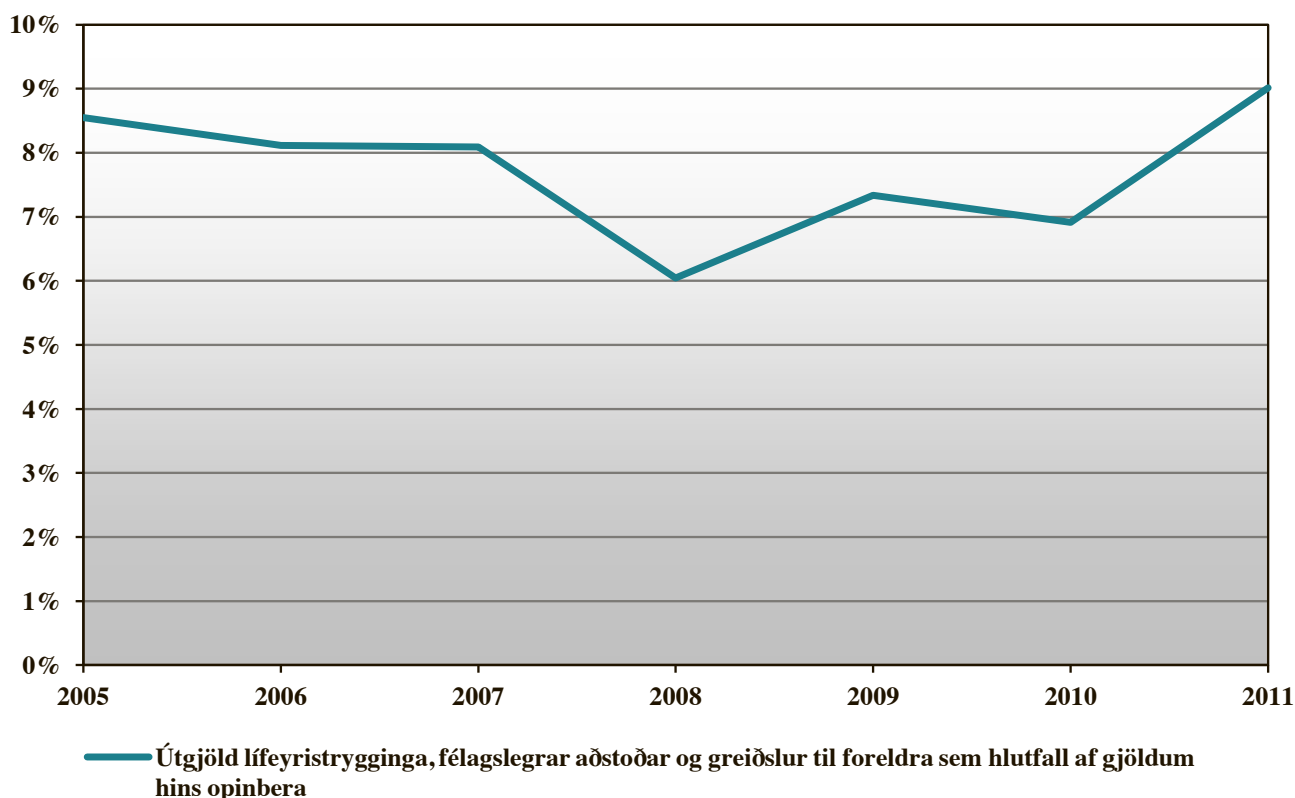

**Tafla 1.3 Lífeyrisþegar, greiðslur lífeyrstrygginga, félagslegrar aðstoðar og greiðslur til foreldra 2008-2011**
*Recipients of social security benefits, social assistance, and parental benefits and expenditures 2008-2011*

	Fjöldi bótaþega í desember				Ársútgöld í millj. kr.				
	<i>Recipients in December</i>				<i>Yearly expenditure, mill. ISK</i>				
	2008	2009	2010	2011	2008	2009	2010	2011	
<b>Lífeyrstryggingar</b>									<b>Social security benefits</b>
Ellilífeyrir	27.925	25.266	25.113	26.293	8.594	8.617	8.034	10.713	<i>Old age pension</i>
Örorkulífeyrir	14.103	14.507	14.714	15.197	4.409	4.982	4.911	6.063	<i>Invalidity pension</i>
Aldurstengd örorkuuppþót	14.011	14.417	14.673	15.196	1.779	2.155	2.178	2.375	<i>Age related invalidity pension supplem.</i>
Tekjutrygging ellilífeyrisþega	24.346	21.929	21.628	24.468	14.456	13.534	13.634	18.622	<i>Pension supplement, old age</i>
Tekjutrygging örorkulífeyrisþega	13.734	14.282	14.458	15.092	10.999	13.571	13.353	15.362	<i>Pension supplement, invalidity</i>
Vasapeningar ellilífeyrisþega	1.584	1.318	1.092	1.196	375	142	224	370	<i>Personal allowance, old age</i>
Vasapeningar örorkulífeyrisþega	209	180	161	112	75	59	65	60	<i>Personal allowance, invalidity</i>
Örorkustyrkur	651	719	713	786	145	184	178	193	<i>Invalidity allowances</i>
Barnlífeyrir <sup>5)</sup>	5.722	5.954	5.931	5.888	2.456	2.727	2.734	2.750	<i>Child pension</i>
Annað									<i>Other</i>
Læknisvottorð	...	...	...	...	20	21	18	17	<i>Medical certificates</i>
Vinnusamningur öryrkja	...	...	...	...	302	261	339	332	<i>Employ. contr. ,invalidity pensioners</i>
Matsgerðir lækna <sup>3)</sup>	...	...	...	...	...	44	40	51	<i>Doctors evaluation</i>
<b>Samtals lífeyrisgreiðslur</b>					<b>43.610</b>	<b>46.297</b>	<b>45.708</b>	<b>56.910</b>	<b>Total social security benefits</b>
<b>Bætur skv. lögum um félagslega aðstoð</b>									<b>Benefits based on act of social assistance</b>
Mæðra- og feðralaun <sup>5)</sup>	2.989	2.871	2.763	2.655	314	334	320	315	<i>Motherhood/fatherhood allowances</i>
Umönnunargreiðslur <sup>5)</sup>	2.203	2.200	2.162	2.213	1.351	1.483	1.466	1.471	<i>Home care payments</i>
Maka- og umönnunarbætur	135	127	93	80	164	169	139	110	<i>Spouse benefits/home-care payments</i>
Dánarbætur	175	200	165	158	57	63	63	62	<i>Deaths grants</i>
Endurhæfingarlífeyrir	1.137	1.240	1.082	1.112	1.585	1.964	1.713	1.827	<i>Rehabilitation pension</i>
Barnlífeyrir v/menntunar	378	424	438	453	105	123	161	149	<i>Child pension/education</i>
Heimilisuppþót	12.847	12.188	12.110	12.725	2.693	2.864	2.820	3.417	<i>Household supplement</i>
Frekari uppþætur	3.394	3.364	2.252	2.018	663	445	316	255	<i>Further Supplements</i>
Sérstök uppþót lífeyrisþega <sup>1)</sup>	...	8.741	7.228	10.863	66	1.026	894	1.931	<i>Special pension supplement</i>
Bifreiðakostnaður <sup>4)</sup>									<i>Motor vehicle cost:</i>
Uppþætur v/reksturs bifreiða	6.650	6.356	6.109	6.013	806	846	823	835	<i>Motor vehicle supplement</i>
Uppþætur/styrkir til bifreiðakaupa <sup>2)</sup>	...	...	...	...	98	292	217	262	<i>Supplem./grants motor vehicle buying</i>
Annað	...	...	...	...	...	...	16	27	<i>Other</i>
<b>Samtals félagslegar greiðslur</b>					<b>7.902</b>	<b>9.607</b>	<b>8.947</b>	<b>10.661</b>	<b>Total social assistance benefits</b>
<b>Bætur skv. lögum um greiðslur til foreldra langveikra eða alvarlega fatlaðra barna</b>									<b>Benefits based on the act on payments to parents of chronically ill or severely disabled children</b>
Greiðslur til foreldra	42	56	66	82	72	91	93	108	<i>Parental payment</i>
<b>Samtals greiðslur til foreldra</b>					<b>72</b>	<b>91</b>	<b>93</b>	<b>108</b>	<b>Total parental benefits</b>
<b>Alls</b>					<b>51.584</b>	<b>55.995</b>	<b>54.748</b>	<b>67.679</b>	<b>Total</b>

**Fjöldi barna/Number of children**

	2008	2009	2010	2011	
Barnlífeyrir	8.927	9.203	9.129	9.067	<i>Child pension</i>
Mæðra- og feðralaun	6.775	6.502	6.258	6.042	<i>Motherhood and fatherhood allowances</i>
Umönnunargreiðslur	2.833	2.883	2.750	2.758	<i>Home-care payments</i>

**Skýringar:**

- Frá 1. september 2008 er greidd sérstök uppþót til framfærslu lífeyrisþega skv. reglugerð nr. 878/2008.
- Bifreiðastyrkir voru á árinu 2009 færðir undir bætur skv. lögum um félagslega aðstoð en féllu áður undir sjúkratryggingar.
- Matsgerðir lækna voru á árinu 2009 færðar undir lífeyrstryggingar en tilheyrðu áður rekstri Tryggingastofnunar.
- Bifreiðakostnaður: Varðar uppþætur og styrki vegna bifreiðareksturs og bifreiðakaupa.
- Fjöldi framferenda.

**Notes:**

- As of 1. september 2008 is paid special supplement to pensioners, in accordance with regulation no. 878/2008.
- Motor vehicle grants were in 2009 transferred under benefits of the law on social assistance from benefits of the law of health insurance.
- Doctors evaluation were in 2009 transferred from the operational costs of the Social insurance Administration.
- Motor vehicle costs: Supplements and grants that are connected to running and buying a motor vehicle.
- Number of supporters.

**Tafla 1.4 Greiðslur líffeyrstrygginga, félagslegrar aðstoðar og greiðslur til foreldra eftir kyni 2011**
*Male and female recipients of social security benefits, social assistance and parental payments 2011*

	Fjöldi bótaþega desember			Ársútgjöld í millj. króna			
	Recipients in December 2011			Expenditure 2011 in million ISK			
	Karlar	Konur	Samtals	Karlar	Konur	Samtals	
	Males	Females	Total	Males	Females	Total	
<b>Líffeyrstryggingar</b>							<b>Social security benefits</b>
Ellilífeyrir <sup>1)</sup>	10.989	15.304	26.293	4.434	6.279	10.713	<b>Old age pension</b>
Örorkulífeyrir	5.889	9.308	15.197	2.315	3.748	6.063	<b>Invalidity pension</b>
Aldurstengd örorkuuppþót	5.889	9.307	15.196	1.004	1.371	2.375	<b>Age related invalidity pension supplem.</b>
Tekjutrygging ellilífeyrisþega	10.042	14.426	24.468	6.990	11.632	18.622	<b>Pension supplem., old age pensioners</b>
Tekjutrygging örorkulífeyrisþega	5.826	9.266	15.092	5.682	9.680	15.362	<b>Invalidity pension supplement</b>
<b>Vasapeningar</b>							<b>Personal allowances</b>
Ellilífeyrisþegar	343	853	1.196	102	267	369	<b>Old age pensioners</b>
Örorkulífeyrisþegar	70	42	112	41	19	60	<b>Invalidity pensioners</b>
Lífeyrisþegar utan stofnunar <sup>3)</sup>	10	13	23	1	0	1	<b>Other pensioners</b>
Örorkustyrkur	259	527	786	61	132	193	<b>Invalidity allowance</b>
<b>Barnalífeyrir</b>							<b>Child pension</b>
Örorka foreldris	1.276	2.970	4.246	593	1.432	2.024	<b>Parent's invalidity</b>
Andlát foreldris	159	473	632	64	178	242	<b>Parent's death</b>
Ófæðrað barn	3	222	225	0	66	66	<b>Unrecognized paternity</b>
Ellilífeyrisþegar	34	4	38	14	1	15	<b>Old age pension</b>
Viðbót við örorkustyrk vegna barna	75	225	300	29	85	114	<b>Invalidity allowance</b>
Vegna refsivistar	-	3	3	-	1	1	<b>Incarceration</b>
Endurhæfingarlífeyrisþegar	150	420	570	77	211	287	<b>Rehabilitation pension</b>
<b>Annað</b>							<b>Other</b>
Læknisvottorð	...	...	...	...	...	17	<b>Medical certificates</b>
Vinnusamningur öryrkja	...	...	...	...	...	332	<b>Employment contr. for invalidity pensioners</b>
Matsgerðir lækna	...	...	...	...	...	51	<b>Doctors evaluation</b>
<b>Greiðslur samkvæmt lögum um félagslega aðstoð</b>							<b>Benefits based on act of social assistance</b>
<b>Mæðra- og feðralaun<sup>2)</sup></b>							<b>Mother- and fatherhood allowances</b>
Mæðralaun	-	2.551	2.551	-	304	304	<b>Motherhood allowance</b>
Feðralaun	104	-	104	12	-	12	<b>Fatherhood allowance</b>
<b>Umönnunargreiðslur</b>	271	1.942	2.213	177	1.294	1.471	<b>Home care payments</b>
<b>Maka- og umönnunarbætur</b>							<b>Spouse's/home care payments</b>
Makabætur/ellilífeyrisþegar	3	15	18	5	17	22	<b>Old age pensioners</b>
Makabætur/örorkulífeyrisþegar	8	29	37	15	37	52	<b>Invalidity pensioners</b>
Makabætur/endurhæfingarlífeyrisþ.	...	...	...	0	2	2	<b>Rehabilitation pensioners</b>
Umönnunarbætur/ellilífeyrisþegar	-	9	9	-	11	11	<b>Home care/Old age pensioners</b>
Umönnunarbætur/örorkulífeyrisþ.	1	15	16	2	21	23	<b>Home care/Invalidity pensioners</b>
<b>Dánarbætur</b>							<b>Death grants</b>
Dánarbætur, 6 mán.	28	59	87	12	28	40	<b>Death grants, 6 months</b>
Dánarbætur, 12 mán.	13	27	40	4	8	12	<b>Death grants, 12 months</b>
Dánarbætur, 12-48 mán.	9	20	29	3	7	10	<b>Death grants, 12-48 months</b>
Ekkjúlífeyrir	...	2	2	...	0	0	<b>Basic pension, widows only</b>
<b>Endurhæfingarlífeyrir</b>							<b>Rehabilitation pension</b>
Lífeyrir	402	710	1.112	142	243	385	<b>Basic pension</b>
Aldurstengd örorkuuppþót	402	710	1.112	73	129	202	<b>Age related invalidity pension supplem.</b>
Tekjutrygging	397	710	1.107	446	794	1.241	<b>Pension supplement</b>
<b>Barnalífeyrir v/menntunar</b>	210	243	453	70	79	149	<b>Child benefits, education</b>
<b>Heimilisuppþót</b>							<b>Household supplement</b>
Ellilífeyrisþegar	2.186	5.541	7.727	522	1.344	1.866	<b>Old age pensioners</b>
Örorkulífeyrisþegar	1.836	2.838	4.674	556	886	1.442	<b>Invalidity pensioners</b>
Endurhæfingarlífeyrisþegar	84	240	324	31	78	109	<b>Rehabilitation pensioners</b>

	Fjöldi bótaþega desember			Ársútgjöld í millj. króna			
	Recipients in December 2011			Expenditure 2011 in million ISK			
	Karlar	Konur	Samtals	Karlar	Konur	Samtals	
	Males	Females	Total	Males	Females	Total	
<b>Frekari uppbætur</b>							<b>Pension supplement</b>
Ellilífeyrisþegar	366	840	1.206	38	83	121	Old age pensioners
Örorkulífeyrisþegar	346	433	779	66	64	130	Invalidity pensioners
Endurhæfingarlífeyrisþegar	17	16	33	4	1	5	Rehabilitation pensioners
<b>Sérstök uppbot lífeyrisþega</b>							<b>Special pension supplement</b>
Ellilífeyrisþegar	1.598	3.633	5.231	304	627	932	Old age pensioners
Örorkulífeyrisþegar	1.806	3.206	5.012	322	580	902	Invalidity pensioners
Endurhæfingarlífeyrisþegar	197	423	620	36	61	97	Rehabilitation pensioners
<b>Bifreiðakostnaður</b>							<b>Motor vehicle costs</b>
Uppbætur v/bifreiðakaupa	...	...	...	...	...	110	Supplements for buying motor vehicle
Bifreiðakaupastyrkir	...	...	...	...	...	152	Grants for buying motor vehicle
Uppbætur v/reksturs bifreiða	2.579	3.434	6.013	360	475	835	Motor vehicle supplement
<b>Bætur skv. lögum um greiðslur til foreldra langveikra eða alvarlega fatlaðra barna<sup>3)</sup></b>							<b>Benefits based on act on payments to parents of chronically ill or severely disabled children</b>
Almenn fjárhagsaðstoð-grunnreiðslur	7	65	72	4	69	73	Parental payments-basic payments
Fjárhagsaðstoð vegna vinnutaps	3	14	17	2	7	9	Parental payments-income related
Námstengd fjárhagsaðstoð	-	-	-	-	-	-	- Parental payments-study related
Barnagreiðslur-almenn fjárhagsaðstoð	7	65	72	1	24	26	Child support-basic payment
Sérstakar barnagreiðslur - 2 börn	-	-	-	-	-	-	- Special child support-2 children
Sérstakar barnagreiðslur - 3 börn	-	5	5	-	0	0	Special child support-3 children

Skýringar:

1) Sjómenn meðtaldir. Sjómenn geta hafið töku lífeyris við 60 ára aldur að uppfylltum ákveðnum skilyrðum.

2) Í desember voru 5.812 börn á framfæri mæðra og 230 á framfæri fedra.

3) Fjöldi allt árið.

Notes:

1) Including seamen. Seamen's basic pension starts at 60 years of age if certain conditions are fulfilled.

2) In December 5.812 children were supported by mothers and 230 by fathers.

3) Fjöldi allt árið.



**Tafla 1.5 Óskertar mánaðargreiðslur samkvæmt lögum um almannatryggingar og félagslega aðstoð 2009-2011**
*Unreduced monthly social security pensions, allowances and social assistance benefits 2009-2011*

	2009	2010	jan.-maí	júní-des.	
			2011	2011	
Elli-, örorku- og endurhæfingarlífeyrir	29.294	29.294	29.294	31.667	<i>Old age, invalidity and rehabilitation pension</i>
Aldurstengd örorkuuppbót, 100%	29.294	29.294	29.294	31.667	<i>Age related invalidity and rehab. pension</i>
Örorkustyrkur, yngri en 62 ára	21.657	21.657	21.657	23.411	<i>Invalidity allowance under age 62</i>
Örorkustyrkur, 62-66 ára	29.294	29.294	29.294	31.667	<i>Invalidity allowance, age 62-66</i>
Tekjutrygging ellilífeyrisþega <sup>2)</sup>	92.441	92.441	92.441	99.929	<i>Pension supplement, old age pension</i>
Tekjutrygging örorku- og endurhæfingarlífeyrisþega <sup>2)</sup>	93.809	93.809	93.809	101.408	<i>Pension supplement, invalidity and rehabilitation</i>
Heimilisuppbót <sup>2)</sup>	27.242	27.242	27.242	29.449	<i>Household supplement</i>
Barnalífeyrir vegna 1 barns	21.657	21.657	21.657	23.411	<i>Child pension, one child</i>
Mæðralaun/feðralaun vegna 2 barna	6.269	6.269	6.269	6.777	<i>Parental allowance, two children</i>
Mæðralaun/feðralaun vegna 3 barna	16.300	16.300	16.300	17.620	<i>Parental allowance, three children</i>
Dánarbætur 6 mánaða	32.257	32.257	32.257	34.870	<i>Death grants, 6 months</i>
Dánarbætur 12 mánaða <sup>1)</sup>	24.165	24.165	24.165	26.122	<i>Death grants, 12 months</i>
Vasapeningar	41.895	41.895	41.895	45.288	<i>Personal allowances</i>
Umönnunargreiðslur, 100%	117.176	117.176	117.176	126.667	<i>Home-care payments, 100%</i>
Maka- og umönnunarbætur	98.482	98.482	98.482	106.460	<i>Spouse benefits and home-care payments</i>
Uppbót v/reksturs bifreiðar	10.828	10.828	10.828	11.705	<i>Motor vehicle costs</i>

Skýringar:

1) Heimilt er að greiða dánarbætur lengur ef hlutaðeigandi er með barn yngra en 18 ára á framfæri eða við aðrar sérstakar aðstæður.

2) Orlofs- og desemberuppbætur reiknast samkvæmt reglugerð sem félags- og tryggingamálaráðuneytið gefur út, frá 2011 velferðarráðuneytið.

Notes:

1) Death grants can be paid for a longer period if the recipient has a child younger than 18 years or due to other special circumstances.

2) Holiday and December supplements are based on regulations issued by the Ministry of Social affairs and Social Security, from 2011 Ministry of Welfare.

**Tafla 1.6 Óskertar ársgreiðslur samkvæmt lögum um almannatryggingar og félagslega aðstoð 2009-2011**
*Unreduced yearly social security pensions, allowances and social assistance benefits 2009-2011*

	2009	2010	2011 <sup>2)</sup>	
			2011	
Elli-, örorku- og endurhæfingarlífeyrir	351.528	351.528	418.139	<i>Old age, invalidity and rehabilitation pension</i>
Aldurstengd örorkuuppbót, 100%	351.528	351.528	368.139	<i>Age related invalidity and rehabilitation pension</i>
Örorkustyrkur, 62-66 ára	351.528	351.528	368.139	<i>Invalidity allowances, age 62-66</i>
Örorkustyrkur, yngri en 62 ára	259.884	259.884	272.162	<i>Invalidity allowances under age 62</i>
Tekjutrygging ellilífeyrisþega <sup>1)</sup>	1.155.513	1.155.513	1.228.882	<i>Pension supplement, old age pension</i>
Tekjutrygging örorku- og endurhæfingarlífeyrisþega <sup>1)</sup>	1.172.613	1.172.613	1.247.069	<i>Pension supplement, invalidity and rehabilitation</i>
Heimilisuppbót <sup>1)</sup>	340.525	340.525	362.149	<i>Household supplement</i>
Barnalífeyrir, eitt barn	259.884	259.884	272.162	<i>Child pension, one child</i>
Mæðra- og feðralaun, tvö börn	75.228	75.228	78.784	<i>Parental allowance, two children</i>
Mæðra- og feðralaun, þrjú börn	195.600	195.600	204.840	<i>Parental allowance, three children</i>
Dánarbætur 12 mánaða	289.980	289.980	303.679	<i>Death grants, 12 months</i>
Vasapeningar	502.740	502.740	526.491	<i>Personal allowances</i>
Umönnunargreiðsla	1.406.112	1.406.112	1.472.549	<i>Home-care payments</i>
Maka- og umönnunarbætur	1.181.784	1.181.784	1.237.630	<i>Spouse benefits and home-care payments</i>
Uppbót v/reksturs bifreiðar	129.936	129.936	136.075	<i>Motor vehicle costs</i>

Skýringar:

1) Orlofs- og desemberuppbætur eru greiddar í júlí og desember og reiknast samkvæmt reglugerð sem félags- og tryggingamálaráðuneytið gefur út, frá 2011 velferðarráðuneytið.

2) Hækkun á bótum átti sér stað 1. júní 2011, sjá töflu 1.5. Auk þess var greidd eingreiðsla kr. 50.000 til þeirra sem fengu greiddan grunnlífeyri á tímabilinu 1. mars til 31. maí 2011.

Notes:

1) Holiday and December supplements are paid in July and December and are based on regulations issued by the Ministry of Social affairs and Social Security, from 2011 Ministry of Welfare.

2) Increase in pensions took effect 1. June 2011, see table 1.5. A lump-sum payment ISK 50.000 was as well paid to those who had received basic pension during 1. Mars -31. May 2011.

**Tafla 1.7 Aldurstengd örorkuuppbot 2010-2011, mánaðargreiðslur**
*Age related invalidity pension supplement 2010-2011, monthly payments*

Aldur <i>Age</i>	Prósenta <i>Percent</i>	2010	2011	2011
		Örorkuuppbot <i>Age related supplement</i>	janúar-maí Örorkuuppbot <i>Age related supplement</i>	júní-desember Örorkuuppbot <i>Age related supplement</i>
18-24	100,0%	29.294	29.294	31.667
25	95,0%	27.829	27.829	30.084
26	90,0%	26.365	26.365	28.500
27	85,0%	24.900	24.900	26.917
28-29	75,0%	21.971	21.971	23.750
30-31	65,0%	19.041	19.041	20.584
32-33	55,0%	16.112	16.112	17.417
34-35	45,0%	13.182	13.182	14.250
36-37	35,0%	10.253	10.253	11.083
38-39	25,0%	7.324	7.324	7.917
40-45	15,0%	4.394	4.394	4.750
46-50	10,0%	2.929	2.929	3.167
51-55	7,5%	2.197	2.197	2.375
56-60	5,0%	1.465	1.465	1.583
61-66	2,5%	732	732	792

**Skýringar:**

Aldurstengd örorkuuppbot kom til framkvæmda 1. jan. 2004 skv. lögum nr. 130/2003. Upphæð greiðslu fer eftir aldri viðkomandi þegar hann er fyrst metinn til örorku eða uppfyllir skilyrði fyrir greiðslu endurhæfingarlífeyris. Greiðsluréttur hefst þó ekki fyrr en frá 18 ára aldri. Sjá lög nr. 100/2007 með síðari breytingum.

**Notes:**

Age-related invalidity pension supplement came into effect as of 1. January 2004. The amount of this benefit depends on the age of the beneficiary when he/she was first assessed as having a permanent disability or fulfills conditions for the rehabilitation benefits. The benefit is paid from age 18. See act no. 100/2007 with amendments.

**Tafla 1.8 Greiðslutegundir - skerðingar vegna tekna 2011**
*Pensions and lapses due to income levels in 2011*

Greiðslutegundir	Óskertar mánaðar- greiðslur <i>Unreduced monthly payments</i>	Skerðing byrjar <i>Income level at which pension starts to fall</i>	Greiðslur falla niður <i>Pension payments lapse</i>		Frádráttur <i>Percentage reduction</i>		
	kr./ISK	ár/year	mán./month	ár/year	mán./month	%	
<b>Ellilífeyrir</b>							<b>Old age pension</b>
Ellilífeyrir <sup>1)</sup> jan.-maí	29.294	2.575.220	214.602	3.981.332	331.778	25,00	Old age pension
Ellilífeyrir <sup>1)</sup> júní-desember	31.667	2.575.220	214.602	4.095.236	341.270	25,00	
Tekjutrygging <sup>2)3)</sup> jan.-maí	92.441			2.465.093	205.424	45,00	Pension supplement - basic rule
Tekjutrygging <sup>2)3)</sup> júní-desember	99.929			2.664.773	222.064	45,00	
Heimilisuppbót <sup>2)</sup> jan.-maí	27.242			2.465.339	205.445	13,26	Household supplement
Heimilisuppbót <sup>2)</sup> júní-desember	29.449			2.665.068	222.089	13,26	
Frítekjumörk árstekna:							Allowed yearly income:
Atvinnutekjur 480.000 kr.							Work
Lífeyrissjóðstekjur 120.000 kr.							Pension fund
Fjármagnstekjur 98.640 kr.							Financial income
<b>Örorku- /endurhæfingarlífeyrir</b>							<b>Invalidity and rehabilitation pension</b>
Örorku- og endurhæfingarl. <sup>1)</sup> jan.-maí	29.294	2.575.220	214.602	3.981.332	331.778	25,00	Invalidity and rehabilitation pension
Örorku- og endurhæfingarl. <sup>1)</sup> júní-des.	31.667	2.575.220	214.602	4.095.236	341.270	25,00	
Aldurstengd örorkuuppbót <sup>4)</sup> 100% jan.-maí	29.294	2.575.220	214.602	3.981.332	331.778		Age related invalidity pension
Aldurstengd örorkuuppbót <sup>4)</sup> 100% júní-	31.667	2.575.220	214.602	4.095.236	341.270		
Tekjutrygging <sup>2)3)</sup> jan.-maí	93.809			2.501.573	208.464	45,00	Pension supplement - basic rule
Tekjutrygging <sup>2)3)</sup> júní-desember	101.408			2.704.213	225.351	45,00	
Heimilisuppbót <sup>2)</sup> jan.-maí	27.242			2.501.178	208.432	13,07	Household supplement
Heimilisuppbót <sup>2)</sup> júní-desember	29.449			2.665.068	222.089	13,07	
Frítekjumörk árstekna:							Allowed yearly income:
Atvinnutekjur 1.315.200 kr.							Work
Lífeyrissjóðstekjur 328.800 kr.							Pension fund
Fjármagnstekjur 98.640 kr.							Financial income
<b>Annað</b>							<b>Other</b>
Framfærsluviðmið-býr ekki einn <sup>7)</sup> jan.-maí	157.030						Special supplement - cohabiting
Framfærsluviðmið-býr ekki einn <sup>7)</sup> júní-des.	169.030						
Framfærsluviðmið-býr einn <sup>7)</sup> jan.-maí	184.140						Special supplement - lives alone
Framfærsluviðmið - býr einn <sup>7)</sup> júní-des.	196.140						
Örorkustyrkur <sup>1)</sup> (18 til 61 árs) jan.-maí	21.657	2.575.220	214.602	3.979.998	331.667		Invalidity allowance
Örorkustyrkur <sup>1)</sup> (18 til 61 árs) júní-des.	23.411	2.575.220	214.602	4.073.524	330.460		
Örorkustyrkur <sup>1)</sup> (62 til 66 ára) jan.-maí	29.294	2.575.220	214.602	3.981.332	331.778		Invalidity allowance
Örorkustyrkur <sup>1)</sup> (62 til 66 ára) júní-des.	31.667	2.575.220	214.602	4.095.236	341.270		
Uppbót á lífeyri - 5 til 140% af lífeyri <sup>6)</sup>				2.400.000	200.000		Further supplements
Uppbót v/reksturs bifreiðar <sup>5)</sup> jan.-maí	10.828						Motor Vehicle Costs
Uppbót v/reksturs bifreiðar <sup>5)</sup> júní-des.	11.705						
Vasapeningar <sup>1)</sup> jan.-maí	41.895			773.446	64.454		Personal allowances
Vasapeningar <sup>1)</sup> júní-desember	45.288			836.086	69.974		

**Skýringar:**

Ef greiðsla grunnlífeyris (elli-/örorku eða endurhæfingarlífeyris) er ekki fyrir hendi vegna tekna þá greiðast ekki tengdir bótaflokkar.

1) Allar skattskyldar tekjur hafa áhrif á útreikning nema bætur almannatrygginga, félagsleg aðstoð, fjárhagsaðstoð sveitarfélaga og úttekt séreignarlífeyrissparnaðar. Fjármagnstekjur vege 100%. Tekjur maka skerða ekki bætur almannatrygginga, en þó eru fjármagnstekjur ávallt taldar til sameiginlegra tekna.

2) Allar skattskyldar tekjur hafa áhrif á útreikning nema bætur almannatrygginga, félagsleg aðstoð, fjárhagsaðstoð sveitarfélaga og úttekt séreignarlífeyrissparnaðar. Fjármagnstekjur vege 100%. Heimildir til frádráttar, árstekjur: Tekjur maka skerða ekki bætur almannatrygginga, en þó eru fjármagnstekjur ávallt taldar til sameiginlegra tekna.

3) Draga skal tekjuskerðingu grunnlífeyris frá tekjuskerðingu tekjutryggingar.

4) Aldurstengd örorkuuppbót er fast hlutfall af örorkulífeyri og miðast við aldur við fyrsta örorkumat.

5) Greiðslur ekki tekjutengdar en grunnlífeyrir verður að vera fyrir hendi.

6) Allar tekjur, að meðtöldum skattskyldum tekjum frá TR, öðrum en aldurstengdri örorkuuppbót, hafa áhrif á útreikning.

7) Framfærsluviðmið (Sérstök uppbót til framfærslu): Ef allar tekjur, að meðtöldum skattskyldum tekjum frá TR, eru undir framfærsluviðmiði er það sem upp á vantar greitt sem sérstök uppbót til framfærslu. Uppbætur á lífeyri, nema uppbætur vegna reksturs bifreiða, hafa ekki áhrif á útreikning sérstakrar uppbótar til framfærslu. Frá 1. júní 2011 hefur engin tegund uppbóta á lífeyri frá TR áhrif á útreikning sérstakrar uppbótar til framfærslu.

**Note:**

If the payment of the basic pension (old age/invalidity or rehabilitation pension) is non-existent due to income level then additional pension payments do not apply. For further information on payments from TR see Acts no. 100/2007, no. 99/2007 and no. 22/2006 in english on the homepage of the Ministry of Social Affairs and Social Security, Ministry of Welfare from 1. January 2011.

**Tafla 1.9 Bætur almannatrygginga, óskertar mánaðargreiðslur til ellilífeyrisþega, einhleypings 2007-2011**
*Monthly unreduced retirement pension benefits, single person 2007-2011*

Ár	Grunn- lífeyrir	Tekju- trygging	Grunnl. og tekjutr.	Eingreiðslur, og orlofs-/des. uppbætur á tekjutr.	Grunnlífeyrir og tekjutr. með eingr.	Heimilis- uppbót (Hb)	Orlofs-/des. uppbót á Hb	Sérstök uppbót til framfærslu	Samtals
<i>Year</i>	<i>Basic pension</i>	<i>Pension supplement</i>	<i>Basic pension and pension supplement</i>	<i>Lump sum, Holiday and December payments</i>	<i>Basic pension and pension supplement with extra payments</i>	<i>Household supplement (HS)</i>	<i>Holiday and December payments on HS</i>	<i>Special monthly supplement on pension</i>	<i>Total</i>
2007	24.831	78.542	103.373	3.273	106.646	23.164	965	-	130.775
2008 <sup>1)</sup>	26.642	84.074	110.716	3.514	114.230	24.776	1.036	4.691	144.733
2009 <sup>1)</sup>	29.294	92.441	121.735	3.852	125.587	27.242	1.135	31.023	184.987
2010 <sup>1)</sup>	29.294	92.441	121.735	3.852	125.587	27.242	1.135	31.023	184.987
2011 <sup>1)</sup>	30.678	96.809	127.487	9.764	137.252	28.529	1.650	35.123	202.554

Skýringar:

Hér er birt meðaltal mánaðargreiðslna.

1) Þann 1. júní 2011 er greidd 50.000 kr. eingreiðsla til grunnlífeyrishafa. Sjá lög nr. 99/2007 og lög nr. 100/2007, með síðari breytingum og reglugerðir varðandi aðrar breytingar.

Notes:

Shown are average monthly payments.

1) See act no. 99/2007 and act no. 100/2007 and regulations.

**Tafla 1.10 Bætur almannatrygginga, óskertar mánaðargreiðslur til ellilífeyrisþega í sambúð, 2007-2011**
*Monthly, unreduced old age pension benefits to a pensioner, married/cohab., 2007-2011*

Ár	Grunn- lífeyri	Tekju- trygging	Grunnl. og tekjutr.	Eingreiðslur, og orlofs-/des. uppbætur á tekjutr.	Grunnlífeyrir og tekjutr. með eingr.	Sérstök uppbót til framfærslu	Samtals
<i>Year</i>	<i>Basic pension</i>	<i>Pension supplement</i>	<i>Basic pension and pension supplement</i>	<i>Lump sum, Holiday and Dec. payments</i>	<i>Basic pension and pension supplement with extra payments</i>	<i>Special monthly supplement on pension</i>	<i>Total</i>
2007	24.831	78.542	103.373	3.273	106.646	-	106.646
2008 <sup>1)</sup>	26.642	84.074	110.716	3.514	114.230	5.643	119.873
2009 <sup>1)</sup>	29.294	92.441	121.735	3.852	125.587	31.765	157.352
2010 <sup>1)</sup>	29.294	92.441	121.735	3.852	125.587	31.765	157.352
2011 <sup>1)</sup>	30.678	96.809	127.487	9.764	137.252	36.543	173.794

Skýringar:

Hér birt meðaltal mánaðargreiðslna.

1) Þann 1. júní 2011 er greidd 50.000 kr. eingreiðsla til grunnlífeyrishafa. Sjá lög nr. 99/2007 og lög nr. 100/2007, með síðari breytingum og reglugerðir varðandi aðrar breytingar.

Notes:

Shown are average monthly payments.

1) See act no. 99/2007 and act no. 100/2007 and regulations.

**Tafla 1.11 Bætur almannatrygginga, óskertar mánaðargreiðslur til öryrkja, einhleypings, 2007-2011**
*Monthly, unreduced invalidity benefits, single person 2007-2011*

Ár	Grunn- lífeyri	Tekju- trygging	Grunnl. og tekjutr.	Eingreiðslur, og orlofs-/des. uppbætur á tekjutr.	Grunn- lífeyrir og tekjutr. með eingr.	Heimilis- uppbót (Hb)	Orlofs-/des. uppbót á Hb	Aldurs- tengd örorku- uppbót	Sérstök uppbót til framfærslu	Samtals
<i>Year</i>	<i>Basic pension</i>	<i>Pension supplement</i>	<i>Basic pension and pension supplement</i>	<i>Lump sum, Holiday and Dec. payments</i>	<i>Basic pension and pension supplement with extra payments</i>	<i>Household supplement (HS)</i>	<i>Holiday and December payment on HS</i>	<i>Age related invalidity pension supplement</i>	<i>Special monthly supplement</i>	<i>Total</i>
2007	24.831	79.647	104.478	3.319	107.797	23.164	965	24.831	-	156.757
2008 <sup>1)</sup>	26.642	85.318	111.960	3.566	115.526	24.776	1.036	26.642	-	167.981
2009 <sup>1)</sup>	29.294	93.809	123.103	3.909	127.012	27.242	1.135	29.294	361	185.044
2010 <sup>1)</sup>	29.294	93.809	123.103	3.909	127.012	27.242	1.135	29.294	361	185.044
2011 <sup>1)</sup>	30.678	98.242	128.920	9.847	138.767	28.529	1.650	30.678	3.012	202.637

Skýringar:

Hér er birt meðaltal mánaðargreiðslna

1) Þann 1. júní 2011 var greidd 50.000 kr eingreiðsla til grunnlífeyrishafa. Sjá lög nr. 99/2007 og lög nr. 100/2007, með síðari breytingum og reglugerðir varðandi aðrar breytingar.

Notes:

Shown are average monthly payments .

1) See act no. 99/2007 and act no. 100/2007 and regulations.

**Tafla 1.12 Bætur almannatrygginga, óskertar mánaðargreiðslur til öryrkja í sambúð 2007-2011**
*Monthly, unreduced invalidity benefits to a pensioner, married/cohab., 2007-2011*

Ár	Grunn- lífeyri	Tekju- trygging	Grunnl. og tekjutr.	Eingreiðslur, og orlofs-/des. uppbætur á tekjutr.	Grunn- lífeyrir og tekjutr. með eingr.	Aldurs- tengd örorku- uppbót	Sérstök uppbót til framfærslu	Samtals
<i>Year</i>	<i>Basic pension</i>	<i>Pension supplement</i>	<i>Basic pen. and pension supplement</i>	<i>Lump sum, Holiday and Dec. payments</i>	<i>Basic pension and pension supplement with extra payments</i>	<i>Age related invalidity pension supplement</i>	<i>Special monthly supplement</i>	<i>Total</i>
2007	24.831	79.674	104.505	3.319	107.824	24.831	-	132.655
2008 <sup>1)</sup>	26.642	85.318	111.960	3.566	115.526	26.642	-	142.169
2009 <sup>1)</sup>	29.294	93.809	123.103	3.909	127.012	29.294	1.103	157.409
2010 <sup>1)</sup>	29.294	93.809	123.103	3.909	127.012	29.294	1.103	157.409
2011 <sup>1)</sup>	30.678	98.242	128.920	9.847	138.767	30.678	4.432	173.877

Skýringar:

Hér er birt meðaltal mánaðargreiðslna .

1) Þann 1. júní 2011 var greidd 50.000 kr. eingreiðsla til grunnlífeyrishafa. Sjá lög nr. 99/2007 og lög nr. 100/2007, með síðari breytingum og reglugerðir varðandi aðrar breytingar.

Notes:

Shown are average monthly payments.

1) See act no. 99/2007 and act no. 100/2007 and regulations.

**Tafla 1.13 Lífeyrisþegar með óskertar greiðslur í hlutfalli af heildarfjölda lífeyrisþega í hverjum flokki 2009-2011**  
*Recipients of unreduced benefits as a percentage of the total number of pensioners in each group 2009-2011*

	Fjöldi	Hlutfall	Fjöldi	Hlutfall	Fjöldi	Hlutfall	
	Number	Ratio	Number	Ratio	Number	Ratio	
	2009		2010		2011 <sup>2)</sup>		
<b>Ellilífeyrisþegar<sup>1)</sup></b>							<b>Old age pensioners</b>
Lífeyrir	20.173	79,8%	20.080	80,0%	21.542	81,9%	Basic pension
Tekjutrygging	1.203	4,8%	747	3,0%	897	3,4%	Pension supplement
Heimilisuppbót	408	1,6%	246	1,0%	279	1,1%	Household supplement
<b>Örorkulífeyrisþegar</b>							<b>Invalidity pensioners</b>
Lífeyrir	12.201	84,1%	12.265	83,4%	12.666	83,3%	Basic pension
Tekjutrygging	6.118	42,2%	5.826	39,6%	6.357	41,8%	Pension supplement
Heimilisuppbót	2.185	15,1%	2.135	14,5%	2.297	15,1%	Household supplement
<b>Endurhæfingarlífeyrisþegar</b>							<b>Rehabilitations pensioners</b>
Lífeyrir	1.055	85,1%	956	88,4%	981	88,2%	Basic pension
Tekjutrygging	845	68,1%	742	68,6%	727	65,4%	Pension supplement
Heimilisuppbót	270	21,8%	259	23,9%	228	20,5%	Household supplement

**Skýringar:**

Fjöldi bótaþega í desember ár hvert.

1) Sjómenn geta hafið töku lífeyris við 60 ára aldur að uppfylltum ákveðnum skilyrðum og eru hér taldir með ellilífeyrisþegum.

2) Fjöldi ellilífeyrisþega árið 2011 er 26.293 og fá 81,9%, eða 21.542, þeirra óskertan lífeyri. Óskerta tekjutryggingu fá 3,4% ellilífeyrisþega, eða 897, en til viðbótar fá 23.571 ellilífeyrisþegar skerta tekjutryggingu. Fjöldi örorkulífeyrisþega árið 2011 er 15.197 og fá 83,3%, eða 12.666, þeirra óskertan lífeyri. Óskerta tekjutryggingu fá 41,8% örorkulífeyrisþegar, eða 6.357, en til viðbótar fá 8.735 örorkulífeyrisþegar skerta tekjutryggingu. Fjöldi endurhæfingarlífeyrisþega árið 2011 er 1.112 og fá 88,2%, eða 981 óskertan lífeyri. Óskerta tekjutryggingu fá 65,4%, eða 727, en til viðbótar fá 380 endurhæfingarlífeyrisþegar skerta tekjutryggingu.

**Notes:**

Number of recipients in December each year.

1) Seamen's basic pension can start at 60 years of age if they fulfill certain conditions and they are counted with old age pensioners.

2) The number of old age pensioners in 2011 is 26.293 and 81,9%, or 21.541, of them received unreduced pension. Unreduced pension supplement received 3,4% old age pensioners, or 897 persons, in addition received 23.571 pensioners reduced pension supplements. There are 15.197 invalidity pensioners in 2011 and 83,3%, or 12.666, of them received unreduced pension. Unreduced pension supplement received 41,8% invalidity pensioners, or 6.357, in addition received 8.735 invalidity pensioners reduced pension supplements. The number of rehabilitation pensioners in 2011 is 1.112 and 88,2% of them, or 981, received unreduced pension. Unreduced pension supplement received 65,4% rehabilitation pensioners, or 727, in addition received 380 rehabilitation pensioners reduced pension supplement.

**Tafla 1.14 Fjöldi lífeyrisþega með óskertan grunnlífeyri og tengdar greiðslur 2011**
*Number of recipients with unreduced pensions and allowances 2011*

Greiðsluflokkar	Lífeyrir <i>Basic pension</i>	Tekjutrygging <i>Pension supplement</i>	Heimilisuppbót <i>Household supplement</i>	Recipients in each category
Ellilífeyrisþegar <sup>1)</sup>	21.542	897	279	<i>Old age pensioners</i>
Örorkulífeyrisþegar	12.666	6.357	2.297	<i>Invalidity pensioners</i>
Endurhæfingarlífeyrisþegar	981	727	228	<i>Rehabilitations pensioners</i>
<b>Samtals lífeyrisþegar með óskertar bætur</b>	<b>35.189</b>	<b>7.981</b>	<b>2.804</b>	<b>Total number of recipients with unreduced pensions and allowance</b>
<b>Lífeyrisþegar alls í hverjum flokki</b>	<b>42.602</b>	<b>40.667</b>	<b>12.725</b>	<b>Total number of pensioners in each category</b>
Bótaþegar með óskertar greiðslur, sem hlutfall bótaþega í viðkomandi flokki	82,6%	19,6%	22,0%	<i>Recipients with unreduced payments as percentage of the total number of recipients in each category</i>
Bótaþegar með óskertar greiðslur, sem hlutfall af fjölda lífeyrisþega alls	82,6%	18,7%	6,6%	<i>Recipients with unreduced payments as a percentage of the total number of pensioners</i>

Skýringar:

Fjöldi bótaþega í desember 2011

1) Sjómenn geta hafið töku lífeyris við 60 ára aldur að uppfylltum ákveðnum skilyrðum og eru taldir með ellilífeyrisþegum.

Notes:

Number of recipients in December 2011.

1) Seamen's basic pension starts at 60 years of age if they fulfill certain conditions and they are counted with old age pensioners.

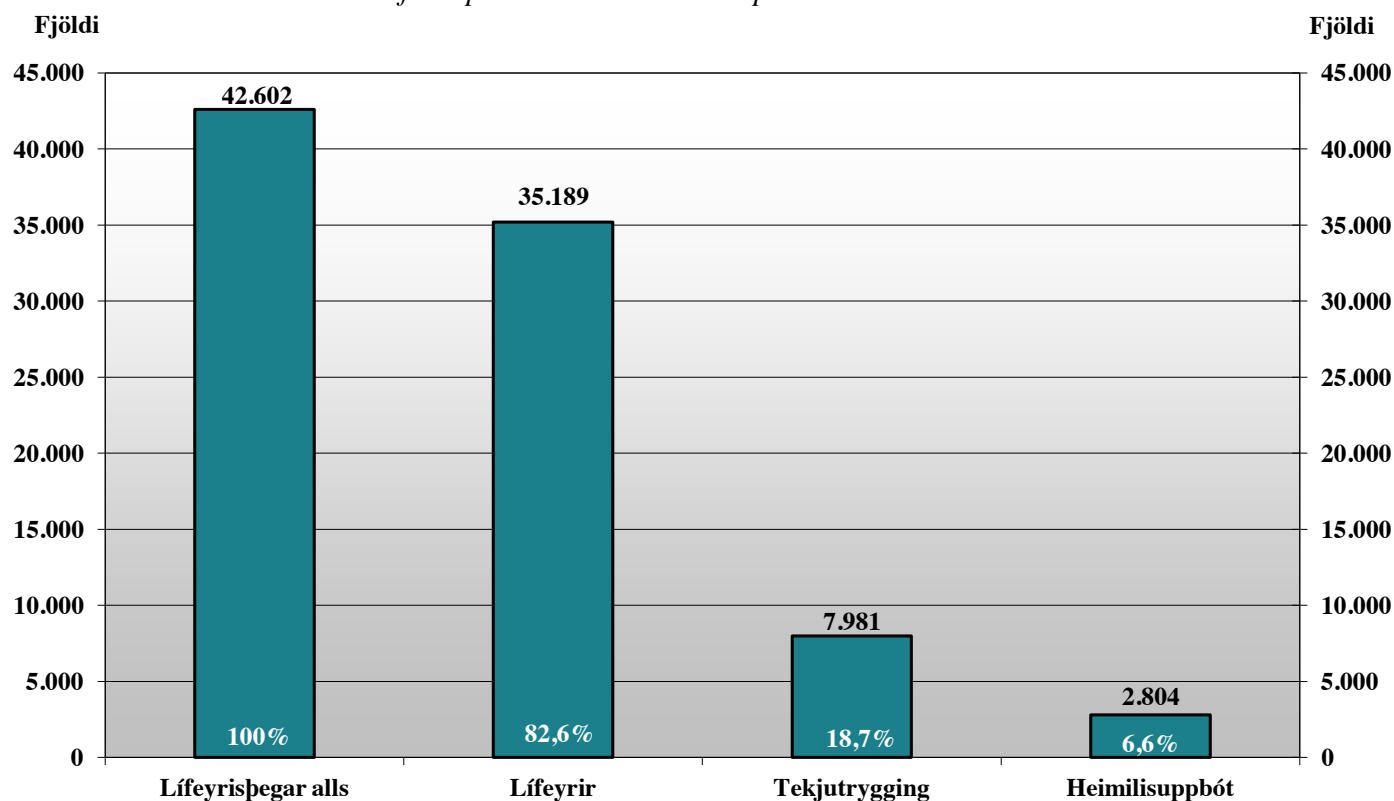
**Fjöldi lífeyrisþega með óskertan lífeyri og tengdar greiðslur 2011**
*Number of recipients with unreduced pensions and allowances 2011*





**Tafla 1.16 Óskertar mánaðargreiðslur ellilífeyrisþega og lágmarkslaun 1990-2011**
*Unreduced payment to old age pensioners per month and minimum wage 1990-2011*

Ár	Greiðslur TR til einstaklings í hjónab./samb. m/eingr.	Greiðslur TR til einhleypings m/eingr.	Lágmarkstekjur m/eingreiðslum	Greiðslur TR til einstaklings í hjónab./samb. m/eingr. % af lágmarkst. m/eingr.	Greiðslur TR til einhleypings m/eingr. % af lágmarkst. m/eingr.
<i>Year</i>	<i>TR payments w/lump sum married/cohab. person</i>	<i>TR payments w/lump sum single person</i>	<i>Minimum wage, w/lump sum payments</i>	<i>TR payments to married/ cohab. person with lump sum payments as % of minimum wage</i>	<i>TR payments to a single person with lump sum payments as % of minimum wage</i>
1990	32.451	44.687	42.124	77,0%	106,1%
1991	35.292	48.688	44.511	79,3%	109,4%
1992	36.292	50.080	47.626	76,2%	105,2%
1993	37.546	52.014	47.940	78,3%	108,5%
1994	37.334	51.681	48.440	77,1%	106,7%
1995	38.434	53.129	51.403	74,8%	103,4%
1996	39.987	55.258	54.743	73,0%	100,9%
1997	41.553	59.517	61.972	67,1%	96,0%
1998	44.106	64.742	72.908	60,5%	88,8%
1999	46.697	68.158	73.008	64,0%	93,4%
2000	49.112	71.552	75.934	64,7%	94,2%
2001	57.137	78.522	89.584	63,8%	87,7%
2002	67.716	88.806	94.692	71,5%	93,8%
2003	75.386	97.151	97.783	77,1%	99,4%
2004	81.815	104.233	104.970	77,9%	99,3%
2005	86.834	110.035	110.792	78,4%	99,3%
2006	95.566	119.695	119.758	79,8%	99,9%
2007 <sup>1)</sup>	106.646	130.775	130.400	81,8%	100,3%
2008 <sup>1)</sup>	119.873	144.733	150.700	79,5%	96,0%
2009 <sup>1)</sup>	157.352	184.987	160.900	97,8%	115,0%
2010 <sup>1)</sup>	157.352	184.987	167.717	93,8%	110,3%
2011 <sup>1)</sup>	173.794	202.554	183.308	94,8%	110,5%

Skýringar:

1) Hér eru birtar meðaltals mánaðar greiðslur, sjá töflur 1.9 og 1.10.

Launaupplýsingar 1990-2005: Hagstofa Íslands

Launaupplýsingar 2006-2011: Efling stéttarfélag

Notes:

1) Shown are average monthly payments, see tables 1.9 og 1.10.

Information on Wages 1990-2005: Hagstofa Íslands

Information on Wages 2006-2011: Efling stéttarfélag

**Vísitölur greiðslna TR og lágmarkslaun - 1990=100**  
*Indexed payments from TR and minimum wage - 1990=100*

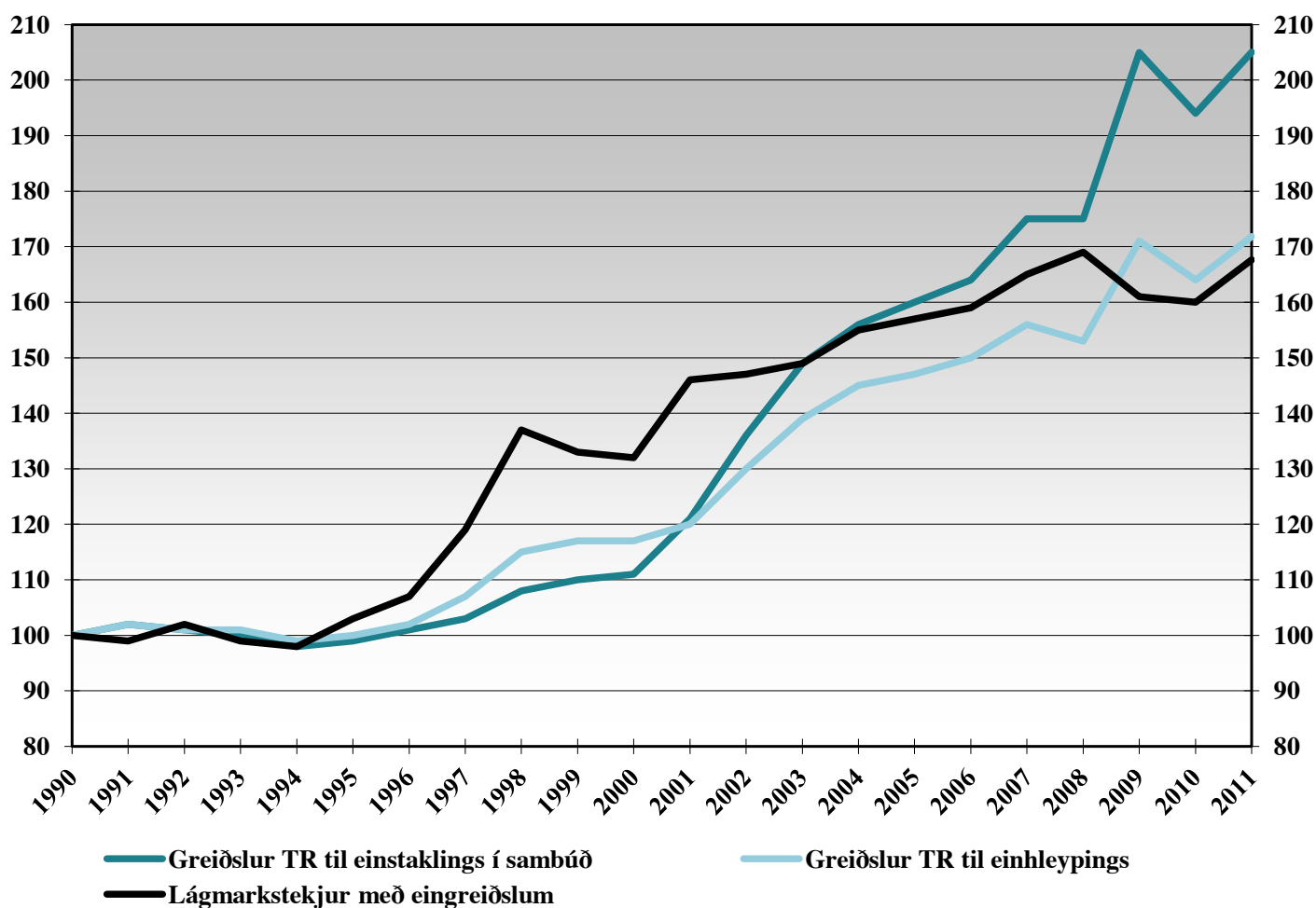

**Tafla 1.17 Fjöldi ellilífeyrisþega og hlutfall þeirra af íbúafjölda 67 ára og eldri 2005-2011**
*Number of pensioners as a percentage of the population 67 years and older 2005-2011*

Ár	Fjöldi ellilífeyrisþega	Fjöldi ellilífeyrisþega sjómenn	Breyting á fjölda ellilífeyrisþega	Íbúafjöldi 67 ára og eldri	Breyting á íbúafjölda 67 ára og eldri	Hlutfall ellilífeyrisþega af íbúafjölda 67 ára og eldri	Hlutfall 67 ára og eldri af heildar íbúafjölda
Year	Number of pension recipients	Number of pensioners seamen	Change in number of pensioners	Population 67 years and older	Change in population 67 years and older	Pensioners as % of population 67 years and older	Percentage of 67 years and older of total population
2005	26.666	26	1,0%	31.226	1,2%	85,4%	10,4%
2006	26.913	25	0,9%	31.665	1,4%	85,0%	10,3%
2007	27.367	30	1,7%	32.024	1,1%	85,5%	10,2%
2008	27.881	44	1,9%	32.408	1,2%	86,0%	10,1%
2009	25.230	36	-9,5%	33.110	2,2%	76,2%	10,4%
2010	25.072	41	-0,6%	33.883	2,3%	74,0%	10,6%
2011	26.248	45	4,7%	34.812	2,7%	75,4%	10,9%

**Skýringar:**

Lífeyrisþegar sem fá greiðslu í desember hvert ár, þar með taldir þeir sem búsettir eru erlendis.

Að jafnaði hefur fjöldi lífeyrisþega almannatrygginga verið heldur lægri en fjöldi 67 ára og eldri í landinu og eru helstu skýringar þessar:

· Tekjur viðkomandi eru yfir þeim mörkum sem gefa þeim rétt á lífeyri úr almannatryggingakerfinu.

· Ef elli- eða örorkulífeyrisþegi dvelur lengur en mánuð samfelld á sjúkrahúsi, sem er á föstum fjárlögum, lífeyrir og tengdar bætur falla niður ef dvölin hefur varað lengur en sex mánuði undanfarna tólf mánuði. Ef ljóst er frá upphafi að um varanlega dvöl á vistrými er að ræða falla bætur niður frá fyrsta degi næsta mánaðar eftir upphaf dvalar.

Heimild: Hagstofa Íslands, mannfjöldi.

**Notes:**

Number of pensioners in December each year, including those that live abroad.

On average, the number of social security pensioners has been somewhat lower than the number of individuals who are 67 years and older in Iceland. The main reasons are the following:

· The income of an individual may be above the limits that entitle him to social security benefits.

· If the recipient of an old age or disability pension stays for more than one continuous month in an institution or residential home, financed under the State Budget, his pension shall cease if he has stayed there for more than six months during the previous 12 months. If it is known at the beginning of individuals stay that the stay is permanent then the pension payments cease from the first of next month.

Source: Statistics Iceland, population.

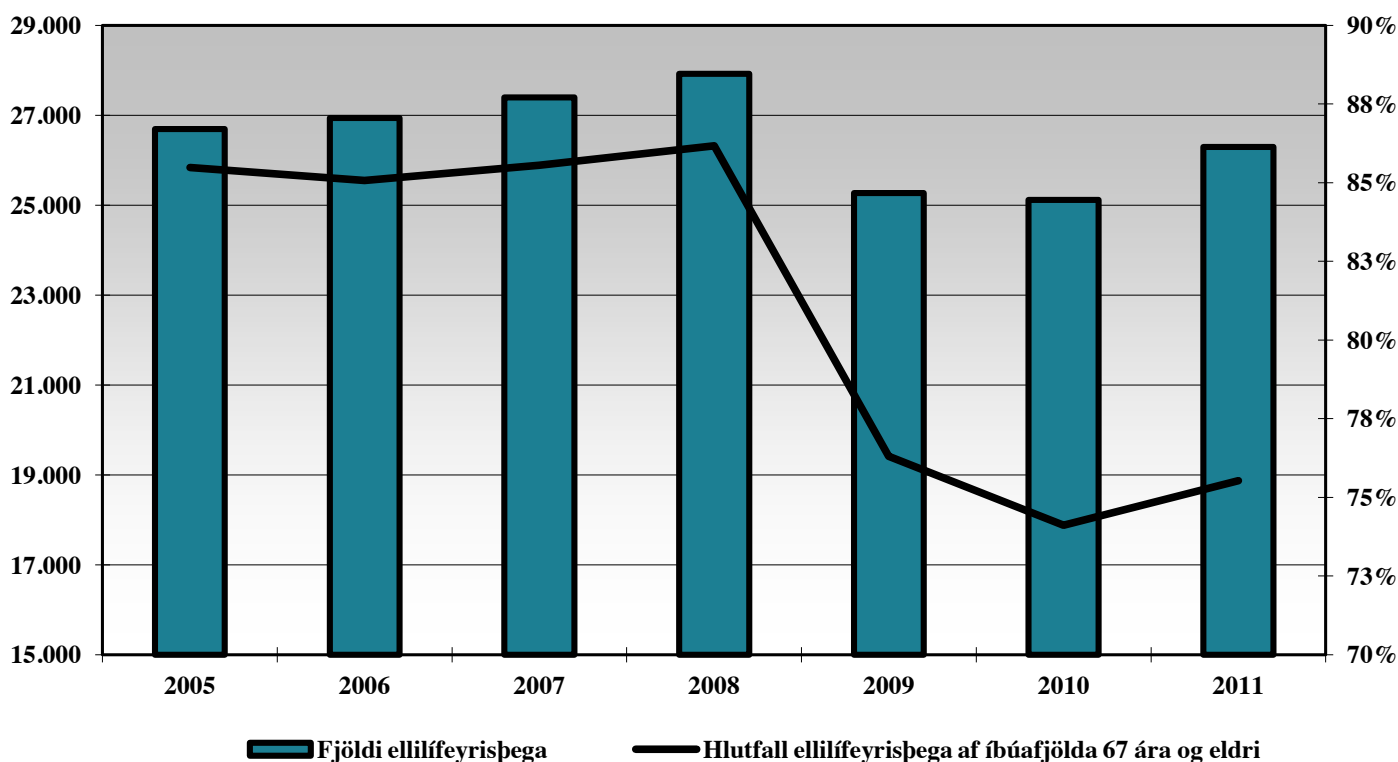
**Fjöldi ellilífeyrisþega og hlutfall þeirra af íbúafjölda 67 ára og eldri í desember ár hvert**  
*Number of pensioners as a percentage of population 67 years and older in December each year*

**Tafla 1.18 Ellilífeyrisþegar og vistrými fyrir aldraða eftir landshlutum 2011**
*Old age pensioners and places for the elderly by regions 2011*

Landshlutar	Íbúafjöldi í desember	Fjöldi 67 ára og eldri í desember	Ellilífeyris- þegar	Hlutfall ellilífeyrisþega af íbúafjölda landshluta	Hlutfall ellilífeyrisþega landshluta af heildarfjölda 67 ára og eldri	Vistrými <sup>4)</sup>	Hlutfallsleg skipting vistrýma milli landshluta	Vistrými sem hlutfall af ellilífeyris- þegum innan landshluta
Regions	Population in December	Population 67 yrs. old in December	Old age pensioners	Old age pensioners as a % of population within region	Old age pensioners as a % of old age pensioners	Places for the elderly	Places for the elderly, regional proportion	Places for the elderly as % of old age pensioners within region
Reykjavík	118.814	13.082	9.203	7,7%	26,4%	1.391	38,1%	15,1%
Höfuðborgarsvæði <sup>2)</sup>	84.780	8.379	6.050	7,1%	17,4%	558	15,3%	9,2%
Suðurnes <sup>3)</sup>	21.242	1.774	1.462	6,9%	4,2%	145	4,0%	9,9%
Vesturland	15.368	1.759	1.301	8,5%	3,7%	265	7,3%	20,4%
Vestfirðir	6.955	870	714	10,3%	2,1%	98	2,7%	13,7%
Norðurland vestra	7.299	1.043	812	11,1%	2,3%	158	4,3%	19,5%
Norðurland eystra	29.018	3.608	2.843	9,8%	8,2%	425	11,6%	14,9%
Austurland	12.356	1.446	1.096	8,9%	3,1%	180	4,9%	16,4%
Suðurland	23.743	2.851	2.129	9,0%	6,1%	433	11,9%	20,3%
Útlönd <sup>1)</sup>	-	-	683	-	2,0%	-	-	-
<b>Samtals/Total</b>	<b>319.575</b>	<b>34.812</b>	<b>26.293</b>	-	-	<b>3.653</b>	<b>100%</b>	-

Skýringar:

1) Sjá töflu 1.26 varðandi ellilífeyrisþega búsetta erlendis.

2) Höfuðborgarsvæði: Álftanes, Garðabær, Hafnarfjörður, Kjósahreppur, Kópavogur, Mosfellsbær og Seltjarnarnes.

3) Suðurnes: Garður, Grindavík, Reykjanesbær, Sandgerði og Vogar.

4) Vistrými, þ.e. hjúkrunarrými, dvalarými, dagvistarrými og önnur rými. Sjá töflu 1.18b. Alls eru á lista velferðarráðuneytisins 3.684 vistrými, en þar af eru 31 rými fyrir yngri vistmenn sem ekki eru hér tekin með.

Heimild, vistrými: Velferðarráðuneytið.

Notes:

1) See table 1.26 for further information about pensioners residing abroad.

2) Capital surrounding: Álftanes, Garðabær, Hafnarfjörður, Kjósahreppur, Kópavogur, Mosfellsbær og Seltjarnarnes.

3) Suðurnes: Garður, Grindavík, Reykjanesbær, Sandgerði og Vogar.

4) Places for the elderly, i.e. day-care centers, retirement homes, and nursing wards/homes. The number of places on list of the ministry of welfare is 3.684 there of are 31 places for younger persons that are not included here.

Source, places for the elderly: Ministry of Welfare

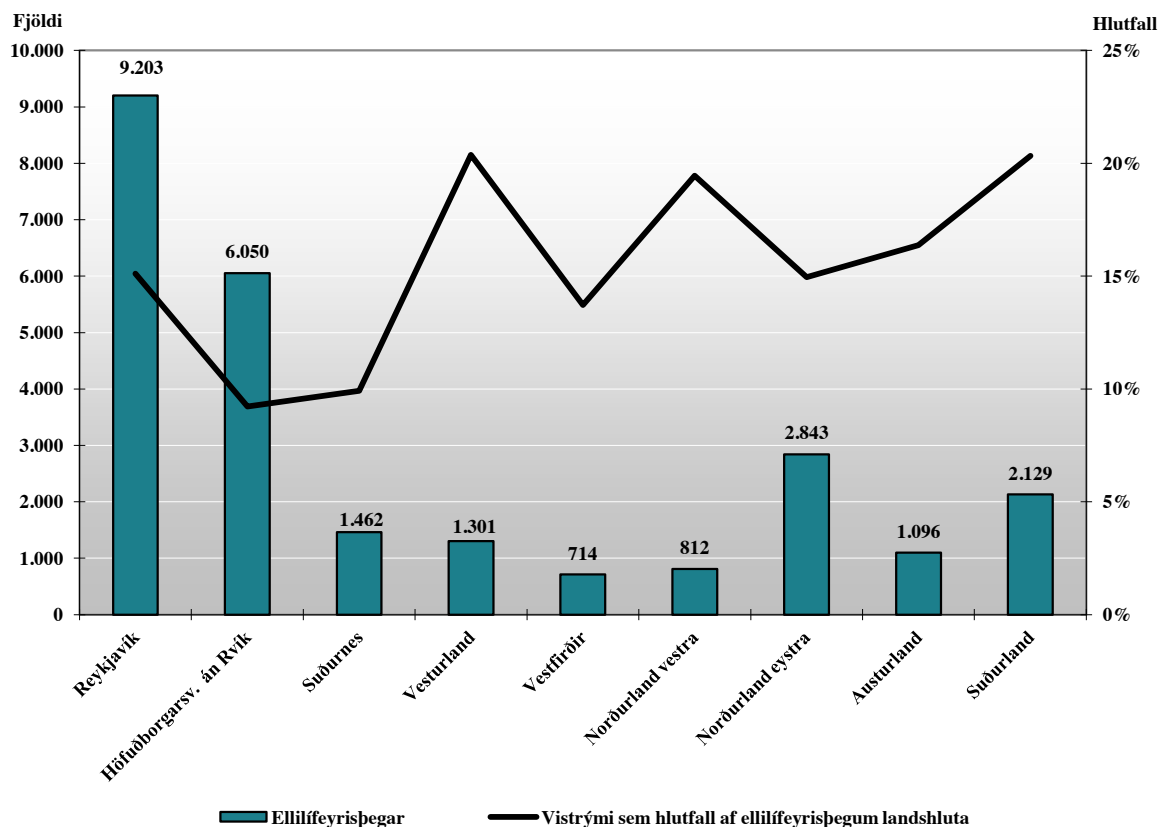
**Ellilífeyrisþegar og vistrými sem hlutfall af ellilífeyrisþegum landshluta 2011**  
*Pensioners and places for the elderly as proportion of old age pensioners within region 2011*

## Skipting vistrýma innan landshluta eftir tegund 2011

*Regional division of places for the elderly by type 2011*

Landshlutar <i>Regions</i>	Hjúkrunarrými <i>Nursing wards/homes</i>	Dvalarrými <i>Retirement homes</i>	Dagvistarrými <i>Day care centers</i>	Önnur rými <i>Other care</i>	Samtals <i>Total</i>
Reykjavík <sup>1)</sup>	956	96	287	52	1.391
Höfuðborgarsv. án Rvík	380	66	112		558
Suðurnes <sup>2)</sup>	114		31		145
Vesturland <sup>3)</sup>	142	69	28	26	265
Vestfirðir	74	2	22		98
Norðurland vestra	112	23	23		158
Norðurland eystra <sup>4)</sup>	272	73	80		425
Austurland	112	33	35		180
Suðurland <sup>5)</sup>	222	123	49	39	433
<b>Samtals/Total</b>	<b>2.384</b>	<b>485</b>	<b>667</b>	<b>117</b>	<b>3.653</b>

Skýringar:

Fjöldi vistrýma á landinu án 31 rýmis sem tilgreint er fyrir yngri vistmenn er 3.653.

1) Önnur rými: 32 endurhæfingarrými, 10 geðrými, 10 hvíldarrými fyrir heilabílaða.

2) Af 31 dagvistarrýma eru 11 rými fyrir heilabílaða.

3) Önnur rými: 26 geðrými.

4) Af 80 dagvistarrýmum eru 12 fyrir heilabílaða.

5) Af 49 dagvistarrýmum eru 10 fyrir heilabílaða. Önnur rými: 39 geðrými.

Heimild vistrými: Velferðarráðuneytið.

Notes:

Total number of places for the elderly is 3.653, not included are 31 places that are reserved for younger persons.

Source of information: Ministry of Welfare.

## Skipting vistrýma innan landshluta 2011

*Regional division of places for the elderly 2011*

Fjöldi

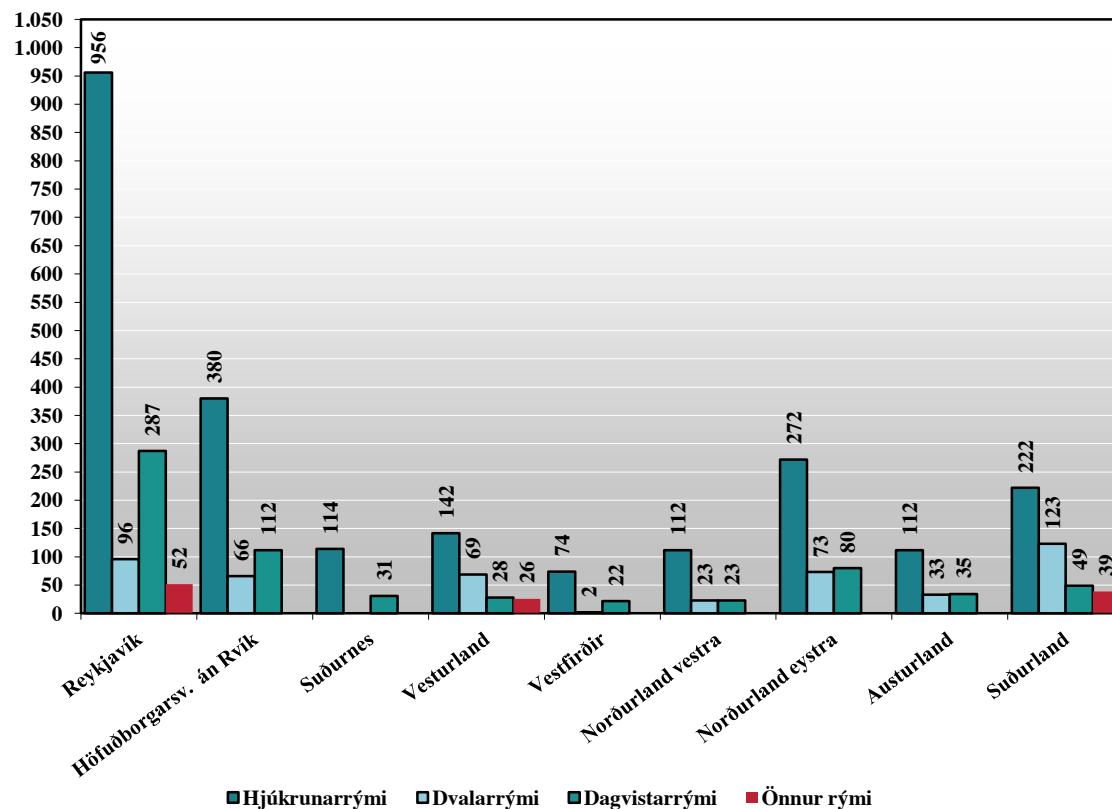

**Tafla 1.19 Greiðslur lífeyristrygginga sem hlutfall af landsframleiðslu 2007-2011, millj. kr.**
*Pensions paid by the social security system as percentage of GDP 2007-2011, million ISK*

	2007	2008	2009	2010	2011	
Ellilífeyrir og tekjutrygging	21.197	23.050	22.151	21.668	29.335	<i>Old age pension and pension supplement</i>
Örorkulífeyrir, aldurstengd						<i>Invalidity pension, Age related pension</i>
örorkuuppbot og tekjutrygging	13.733	17.187	20.708	20.442	23.801	<i>and pension supplement</i>
Vasapeningar ellilífeyrisþega	360	375	142	224	370	<i>Personal allowance, old age pensioners</i>
Vasapeningar örorkulífeyrisþega	66	75	59	65	60	<i>Personal allowance, invalidity pensioners</i>
Örorkustyrkur	131	145	184	178	193	<i>Invalidity allowance</i>
Barnalífeyrir	2.186	2.455	2.727	2.734	2.750	<i>Child pension</i>
<b>Samtals greiðslur lífeyristrygginga<sup>1)</sup></b>	<b>37.673</b>	<b>43.287</b>	<b>45.971</b>	<b>45.311</b>	<b>56.510</b>	<b>Total</b>
Verg landsframleiðsla á verðlagi hvers árs	1.308.530	1.481.986	1.495.360	1.534.227	1.630.150	<i>GDP</i>
<b>Greiðslur lífeyristrygginga í % af VLF</b>	<b>2,9%</b>	<b>2,9%</b>	<b>3,1%</b>	<b>3,0%</b>	<b>3,5%</b>	<b>Pensions as a % of GDP</b>

Skýringar:

1) Í ofangreindum fjárhæðum eru ekki meðtaln öll útgjöld lífeyristrygginga. Heildarútgjöld lífeyristrygginga og félagslegrar aðstoðar árið 2011 eru 67.571 milljónir, sjá töflu 1.3.

Heimild: Hagstofa Íslands, VLF.

Notes:

1) These figures do not include all expenditure in social security benefits and social assistance benefits. Total expenditure 2011 in social security and social assistance benefits are 67.571 million ISK, see table 1.3.

Source: Statistics Iceland, GDP.

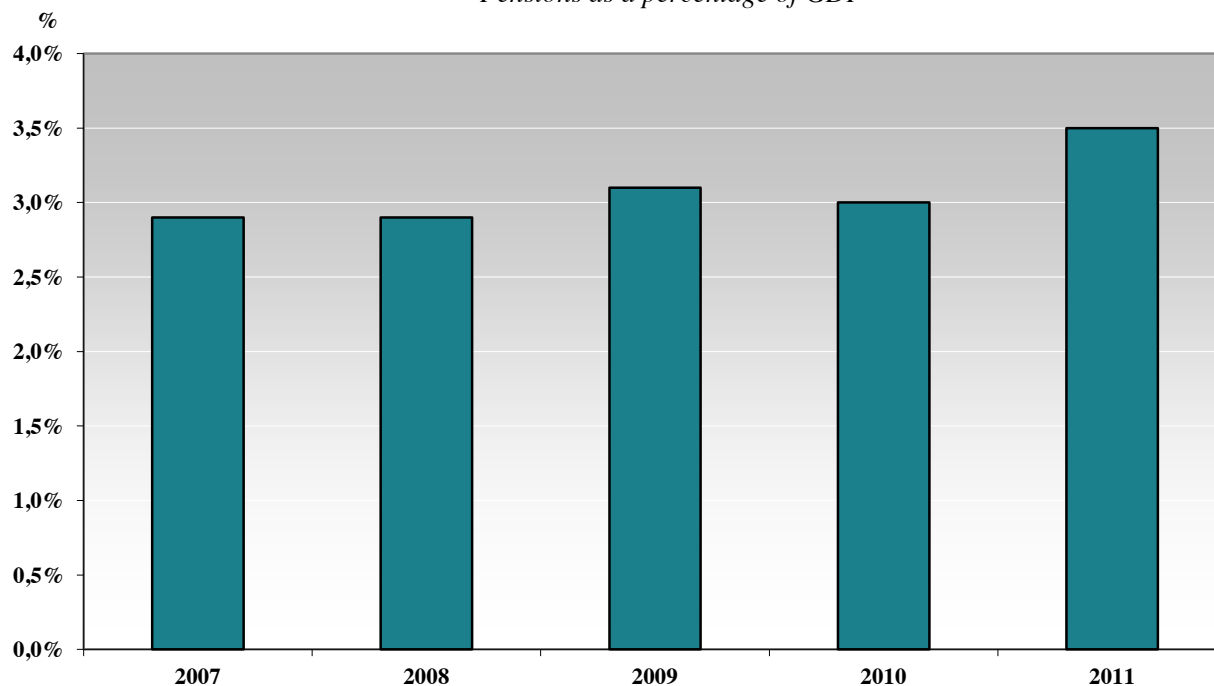
**Lífeyrisgreiðslur sem hlutfall af landsframleiðslu**
*Pensions as a percentage of GDP*

■ Lífeyrisgreiðslur sem hlutfall af VLF

**Tafla 1.20 Fjöldi örorkulífeyris-, endurhæfingarlífeyris- og örorkustyrkþega í desember 1995-2011**

*Invalidity and rehabilitation pensioners as well as invalidity allowance recipients in December 1995-2011*

Ár	Örorku- lífeyrisþegar	Par af karlar	Par af konur	Einstaklingar með örorkumat án greiðslna frá TR vegna tekna	Einstaklingar með örorkumat án örorkugreiðslna vegna vistarar á sjúkrahöfnum, en frá greidda vasapeninga	Endurhæfing- lífeyrisþegar	Einstaklingar með rétt á endurhæfing- lífeyri, án greiðslna frá TR vegna tekna	Örorku- styrkþegar	Örorku- lífeyrisþegar með rétt á örorkustyrk án greiðslna frá TR vegna tekna	Örorku- og endurhæfing- lífeyrisþegar ásamt örorku- styrkþegum sem hlutfall af fjölföldu	Örorku- og endurhæfing- lífeyrisþegar ásamt örorku- styrkþegum sem hlutfall af fjölföldu	Íbúaföldi 16/18-66 ára desember	Íbúaföldi desember
Year	Invalidity pensioners	There of men	There of Women	Individuals with disability assessment but without payment from TR due to income	Individuals with disability assessment, in health care institutions, without invalidity payments, but receiving personal allowances	Rehabilitation pensioners	Individuals with rehabilitation evaluation without payment from TR	Individuals receiving invalidity allowance	Individuals with invalidity allowance evaluation without payment from TR	Invalidity and rehabilitation pensioners as well as invalidity allowance recipients as a % of population	Invalidity and rehabilitation pensioners as well as invalidity allowance recipients as a % of total population	Population age 16/18-66 December	Population December
1995	7.175	3.005	4.170	65	350	155	8	1.538	108	3,3%	5,1%	172.201	267.958
1996	7.577	3.121	4.456	66	316	257	6	1.531	98	3,5%	5,4%	174.008	269.874
1997	7.786	3.191	4.595	65	311	262	7	1.578	66	3,5%	5,5%	175.968	272.381
1998	7.982	3.259	4.723	47	293	259	4	1.629	80	3,6%	5,5%	178.717	275.712
1999	8.673	3.428	5.245	118	269	279	19	1.185	172	3,6%	5,6%	181.366	279.049
2000	9.329	3.656	5.673	189	277	358	38	944	94	3,8%	5,8%	184.627	283.361
2001	9.780	3.848	5.932	253	274	497	41	893	98	3,9%	6,0%	186.903	286.575
2002	10.443	4.068	6.375	280	264	446	61	756	97	4,0%	6,2%	188.168	288.471
2003	11.199	4.382	6.817	293	251	625	46	692	109	4,3%	6,6%	189.751	290.570
2004	12.011	4.709	7.302	262	240	739	34	760	114	4,6%	7,0%	192.661	293.577
2005	12.755	4.986	7.769	300	233	807	49	797	118	4,8%	7,2%	198.469	299.891
2006	13.230	5.132	8.098	377	210	856	64	765	127	4,8%	7,2%	205.983	307.672
2007	13.616	5.287	8.329	482	220	942	66	668	152	4,8%	7,2%	212.746	315.459
2008	14.103	5.473	8.630	532	209	1.137	75	651	178	5,0%	7,4%	215.388	319.368
2009	14.507	5.603	8.904	800	180	1.240	71	719	161	5,2%	7,7%	213.412	317.630
2010	14.714	5.689	9.025	892	161	1.082	27	713	165	5,2%	7,7%	213.554	318.452
2011 <sup>1)</sup>	15.197	5.889	9.308	737	112	1.112	14	786	127	5,3%	8,3%	204.912	319.575

Skýringar:

Örorkulífeyrisþegi er einstaklingur sem hefur  $\geq 75\%$  örorkumat og fær greiddan lífeyri. Örorkustyrkþegi er einstaklingur sem fengið hefur 50-74% örorkumat og fær greiddan örorkustyrk. Greiðsla endurhæfingarlífeyris hófst árið 1990. Um er að ræða tímabundnar greiðslur meðan ekki verður séð hvort örorka verður varanleg.

1) Örorku- og endurhæfingarlífeyrisþegar og örorkustyrkþegar eru frá 2011 á aldrinum 18-66 ára, sjá lög nr. 120/2009.

Notes:

An invalidity pensioner is an individual who has a  $\geq 75\%$  disability assessment and receives a pension. An invalidity allowance recipient is an individual who has a 50-74% invalidity assessment and receives invalidity allowance. The payment of rehabilitation pensions began in 1990. Payments of rehabilitation pensions are temporary until it is apparent whether or not the disability will be permanent.

1) Invalidity and rehabilitation pensioners as well as individuals receiving invalidity allowance are from 2011 of age 18-66 yrs., see act no. 120/2009.



**Örorkulífeyrisþegar in desember, 16/18-66 ára**  
*Invalidity pensioners in December, 16/18-66 years old*

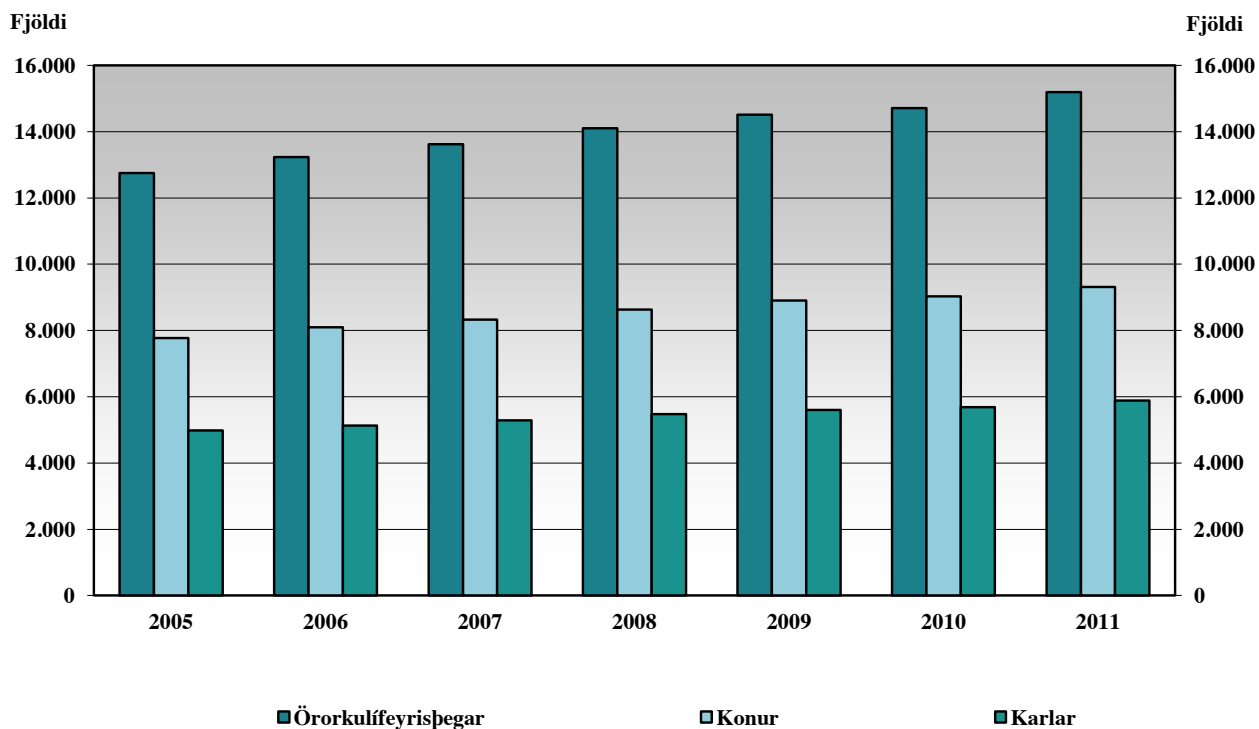

**Örorkulífeyrisþegar í desember í hlutfalli af mannfjölda, 16/18-66 ára**  
*Invalidity pensioners in December as % of population, 16/18-66 years old*

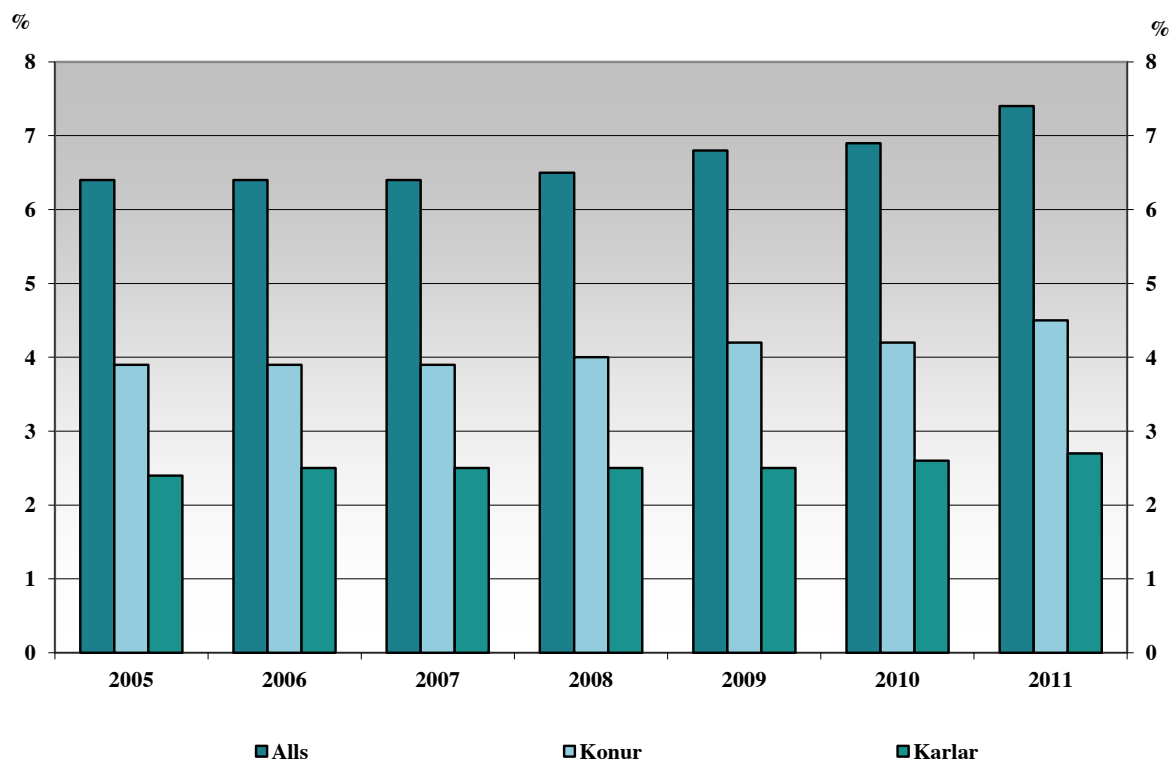



**Tafla 1.21 Örorculfeyrisþegar, skipting eftir kyni og aldursbili, desember 2011**
*Invalidity pensioners, male and female recipients divided by age group, December 2011*

Aldur  Age	Örorculfeyrisþegar		Örorculfeyrisþegar sem hlutfall af íbúafjölda 18-66 ára		Íbúafjöldi 18-66 ára	
	Karlar	Konur	Karlar	Konur	Karlar	Konur
	<i>Invalidity pensioners</i>		<i>Percent of population 18-66 years old</i>		<i>Population 18-66 years old</i>	
	<i>Men</i>	<i>Women</i>	<i>Men</i>	<i>Women</i>	<i>Men</i>	<i>Women</i>
18 - 19 ára	117	68	2,4%	1,4%	4.897	4.722
20 - 24 ára	322	236	2,6%	2,0%	12.304	11.695
25 - 29 ára	347	432	3,1%	3,9%	11.351	11.142
30 - 34 ára	380	567	3,3%	5,1%	11.494	11.082
35 - 39 ára	439	758	4,0%	7,1%	11.098	10.690
40 - 44 ára	486	860	4,8%	8,6%	10.167	10.039
45 - 49 ára	676	1.192	6,2%	10,7%	10.915	11.142
50 - 54 ára	785	1.377	7,3%	13,0%	10.746	10.562
55 - 59 ára	909	1.453	9,4%	15,4%	9.661	9.455
60 - 64 ára	960	1.634	11,7%	20,4%	8.225	8.015
65 - 66 ára	468	731	16,6%	27,2%	2.821	2.689
<b>Samtals</b>	<b>5.889</b>	<b>9.308</b>	<b>5,7%</b>	<b>9,2%</b>	<b>103.679</b>	<b>101.233</b>

Skýring:

Fjöldi í desember.

Hagstofa Íslands, mannfjöldi.

Note:

Number of recipients/pensioners in December.

Statistics Iceland, population.

**Tafla 1.22 Örorculfeyrisþegar flokkaðir eftir landshlutum og kyni, desember 2011**
*Invalidity pensioners by region and gender, December 2011*

Landsvæði  Regions	Íbúafjöldi 18-66 ára í desember			Örorculfeyrisþegar			Örorculfeyrisþegar	
	Karlar	Konur	Samtals	Karlar	Konur	Samtals	Hlutfall af íbúafjölda landsvæðis	Hlutfall af örorculfeyrisþegum samtals
	<i>Population 18-66 years in December</i>			<i>Invalidity pensioners</i>			<i>Percentage of</i>	
	<i>Men</i>	<i>Women</i>	<i>Total</i>	<i>Men</i>	<i>Women</i>	<i>Total</i>	<i>regional population</i>	<i>total pensioners</i>
Reykjavík	39.611	39.070	78.681	2.509	3.351	5.860	7,4%	38,6%
Höfuðborgarsv. án Rvík <sup>2)</sup>	26.621	26.896	53.517	1.061	1.909	2.970	5,5%	19,5%
Suðurnes <sup>3)</sup>	6.930	6.604	13.534	454	872	1.326	9,8%	8,7%
Vesturland	4.963	4.654	9.617	199	361	560	5,8%	3,7%
Vestfirðir	2.289	2.116	4.405	93	167	260	5,9%	1,7%
Norðurland vestra	2.331	2.158	4.489	124	204	328	7,3%	2,2%
Norðurland eystra	9.056	8.851	17.907	590	965	1.555	8,7%	10,2%
Austurland	4.220	3.693	7.913	203	305	508	6,4%	3,3%
Suðurland	7.658	7.191	14.849	466	847	1.313	8,8%	8,6%
Útlönd <sup>1)</sup>	-	-	-	190	327	517	-	3,4%
<b>Samtals</b>	<b>103.679</b>	<b>101.233</b>	<b>204.912</b>	<b>5.889</b>	<b>9.308</b>	<b>15.197</b>		<b>100%</b>

Skýringar:

1) Sjá töflu 1.26 varðandi örorculfeyrisþega búsetta erlendis.

2) Höfuðborgarsv. án Rvík: Álftanes, Garðabær, Hafnarfjörður, Kjósahreppur, Kópavogur, Mosfellsbær og Seltjarnarnes.

3) Suðurnes: Garður, Grindavík, Reykjanesbær, Sandgerði og Vogar.

Hagstofa Íslands, mannfjöldi

Notes:

1) See table 1.26 for further information about pensioners residing abroad.

2) Capital surroundings: Álftanes, Garðabær, Hafnarfjörður, Kjósahreppur, Kópavogur, Mosfellsbær and Seltjarnarnes

3) Suðurnes: Garður, Grindavík, Reykjanesbær, Sandgerði and Vogar.

Statistics of Iceland, population.



### Börn og unglingar með umönnunarmat

*Children and teenager with disability and illness assessment*

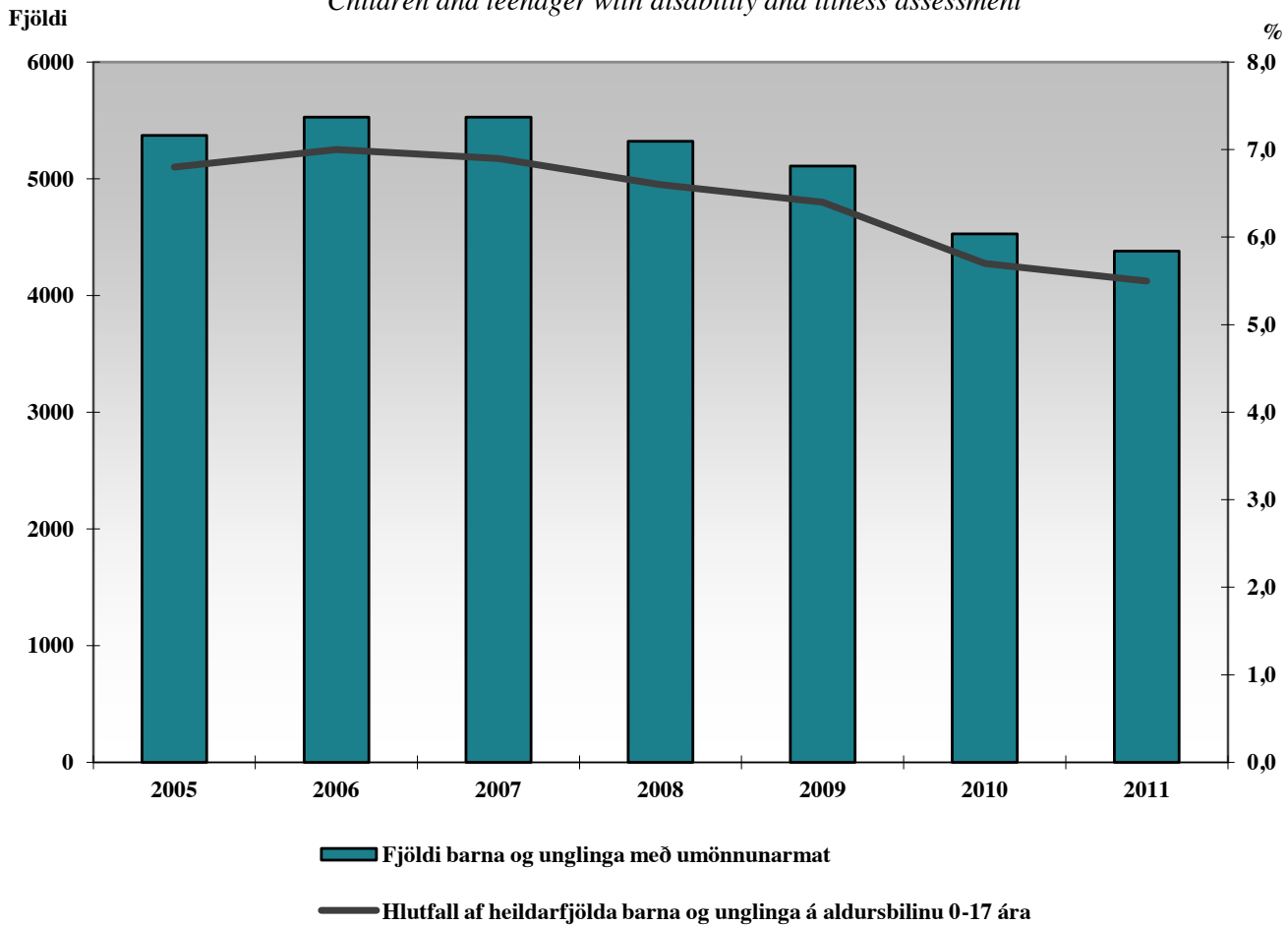

### Hlutfall barna og unglingar með umönnunarmat af heildarfjölda 0-17 ára barna og unglinga

*Percent of children and teenagers with disability and illness assessment of total population of age 0-17*

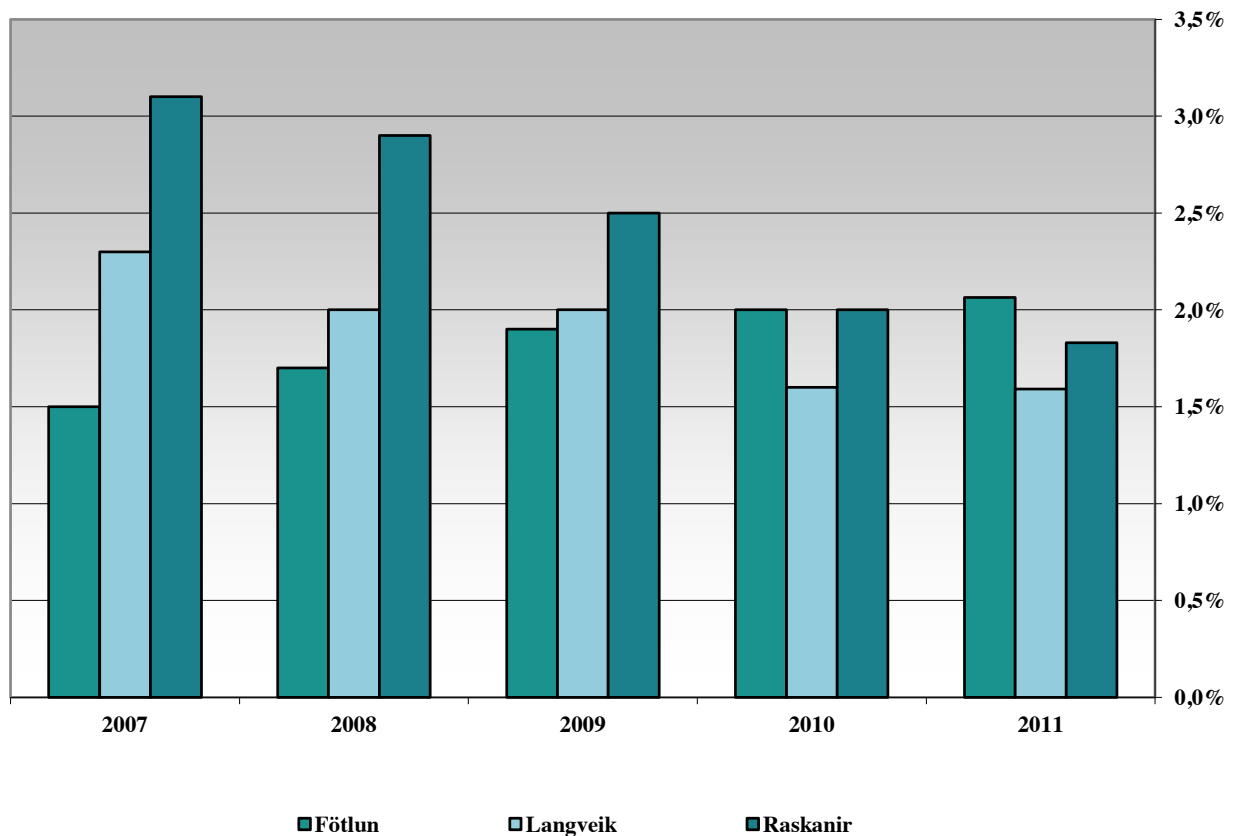

**Tafla 1.24 Áhrif lífeyrissjóðstekna á greiðslur lífeyrisþega, einhleypings, í nóvember 2011**
*The effect of income from pension funds on payments to a single person in November 2011*

Lífeyris- sjóðstekjur á mánuði	Elli- lífeyrir	Tekju- trygging	Heimilis- uppbót	Sérstök framfærslu uppbót <sup>2)</sup>	Samtals greiðslur frá TR	Skatt- skyldar tekjur	Örorku- lífeyrir	Aldurstengd örorku- uppbót <sup>1)</sup>	Tekju- trygging	Heimilis- uppbót	Sérstök framfærslu uppbót <sup>2)</sup>	Samtals greiðslur frá TR	Skatt- skyldar tekjur
<i>Income from pension fund per month</i>	<i>Old age pension</i>	<i>Pension supplement</i>	<i>Household supplement</i>	<i>Special income supplement</i>	<i>Total payments TR</i>	<i>Taxable income</i>	<i>Invalidity pension</i>	<i>Age related pension supplement</i>	<i>Pension supplement</i>	<i>Household supplement</i>	<i>Special income supplement</i>	<i>Total payments TR</i>	<i>Taxable income</i>
0	31.667	99.929	29.449	35.095	<b>196.140</b>	196.140	31.667	14.250	101.408	29.449	19.366	<b>196.140</b>	196.140
10.000	31.667	99.929	29.449	25.095	<b>186.140</b>	196.140	31.667	14.250	101.408	29.449	9.366	<b>186.140</b>	196.140
20.000	31.667	95.429	28.123	20.921	<b>176.140</b>	196.140	31.667	14.250	101.408	29.449	-	<b>176.774</b>	196.774
30.000	31.667	90.929	26.797	16.747	<b>166.140</b>	196.140	31.667	14.250	100.238	29.109	-	<b>175.264</b>	205.264
40.000	31.667	86.429	25.471	12.573	<b>156.140</b>	196.140	31.667	14.250	95.738	27.802	-	<b>169.457</b>	209.457
50.000	31.667	81.929	24.145	8.399	<b>146.140</b>	196.140	31.667	14.250	91.238	26.495	-	<b>163.650</b>	213.650
60.000	31.667	77.429	22.819	4.225	<b>136.140</b>	196.140	31.667	14.250	86.738	25.188	-	<b>157.843</b>	217.843
70.000	31.667	72.929	21.493	51	<b>126.140</b>	196.140	31.667	14.250	82.238	23.881	-	<b>152.036</b>	222.036
80.000	31.667	68.429	20.167	-	<b>120.263</b>	200.263	31.667	14.250	77.738	22.574	-	<b>146.229</b>	226.229
90.000	31.667	63.929	18.841	-	<b>114.437</b>	204.437	31.667	14.250	73.238	21.267	-	<b>140.422</b>	230.422
100.000	31.667	59.429	17.515	-	<b>108.611</b>	208.611	31.667	14.250	68.738	19.960	-	<b>134.615</b>	234.615
110.000	31.667	54.929	16.189	-	<b>102.785</b>	212.785	31.667	14.250	64.238	18.653	-	<b>128.808</b>	238.808
120.000	31.667	50.429	14.863	-	<b>96.959</b>	216.959	31.667	14.250	59.738	17.346	-	<b>123.001</b>	243.001
130.000	31.667	45.929	13.537	-	<b>91.133</b>	221.133	31.667	14.250	55.238	16.039	-	<b>117.194</b>	247.194
140.000	31.667	41.429	12.211	-	<b>85.307</b>	225.307	31.667	14.250	50.738	14.732	-	<b>111.387</b>	251.387
150.000	31.667	36.929	10.885	-	<b>79.481</b>	229.481	31.667	14.250	46.238	13.425	-	<b>105.580</b>	255.580
160.000	31.667	32.429	9.559	-	<b>73.655</b>	233.655	31.667	14.250	41.738	12.118	-	<b>99.773</b>	259.773
170.000	31.667	27.929	8.233	-	<b>67.829</b>	237.829	31.667	14.250	37.238	10.811	-	<b>93.966</b>	263.966
180.000	31.667	23.429	6.907	-	<b>62.003</b>	242.003	31.667	14.250	32.738	9.504	-	<b>88.159</b>	268.159
190.000	31.667	18.929	5.581	-	<b>56.177</b>	246.177	31.667	14.250	28.238	8.197	-	<b>82.352</b>	272.352
200.000	31.667	14.429	4.255	-	<b>50.351</b>	250.351	31.667	14.250	23.738	6.890	-	<b>76.545</b>	276.545
210.000	31.667	9.929	2.929	-	<b>44.525</b>	254.525	31.667	14.250	19.238	5.583	-	<b>70.738</b>	280.738
220.000	30.317	6.779	1.603	-	<b>38.699</b>	258.699	30.317	13.643	16.088	4.276	-	<b>64.324</b>	284.324
230.000	27.817	4.779	277	-	<b>32.873</b>	262.873	27.817	12.518	14.088	2.969	-	<b>57.392</b>	287.392
240.000	25.317	2.779	-	-	<b>28.096</b>	268.096	25.317	11.393	12.088	1.662	-	<b>50.460</b>	290.460
250.000	22.817	779	-	-	<b>23.596</b>	273.596	22.817	10.268	10.088	355	-	<b>43.528</b>	293.528
260.000	20.317	-	-	-	<b>20.317</b>	280.317	20.317	9.143	8.088	-	-	<b>37.548</b>	297.548
270.000	17.817	-	-	-	<b>17.817</b>	287.817	17.817	8.018	6.088	-	-	<b>31.923</b>	301.923
280.000	15.317	-	-	-	<b>15.317</b>	295.317	15.317	6.893	4.088	-	-	<b>26.298</b>	306.298
290.000	12.817	-	-	-	<b>12.817</b>	302.817	12.817	5.768	2.088	-	-	<b>20.673</b>	310.673
300.000	10.317	-	-	-	<b>10.317</b>	310.317	10.317	4.643	88	-	-	<b>15.048</b>	315.048
310.000	7.817	-	-	-	<b>7.817</b>	317.817	7.817	3.518	-	-	-	<b>11.335</b>	321.335
320.000	5.317	-	-	-	<b>5.317</b>	325.317	5.317	2.393	-	-	-	<b>7.710</b>	327.710
330.000	2.817	-	-	-	<b>2.817</b>	332.817	2.817	1.268	-	-	-	<b>4.085</b>	334.085
340.000	317	-	-	-	<b>317</b>	340.317	317	143	-	-	-	<b>460</b>	340.460
350.000	0	-	-	-	-	350.000	-	-	-	-	-	-	350.000

Skýringar:

1) Upphæð aldurstengdrar örorkuuppbótar er miðuð við að fyrsta örorkumat hafi átt sér stað við 35 ára aldur.

2) Sérstök uppbót á lífeyri til framræslu er greidd þeim sem sýnt þykir að ekki geti framfleitt sér án þess. Framfærsluviðmið fyrir júní-desember 2011 er 196.140 kr. á mánuði fyrir þann sem býr einn sjá lög nr. 99/2007, með síðari breytingum og reglugerð nr.569/2011.

Notes:

1) The amount used for the age related pension supplement is for a person aged 35 at the first entitlement to invalidity pension.

2) See act no. 99/2007 and regulation no. 569/2011.

### Ellilífeyrisþegar, greiðslur í nóvember 2011

*Old age pensioners, payments in November 2011*

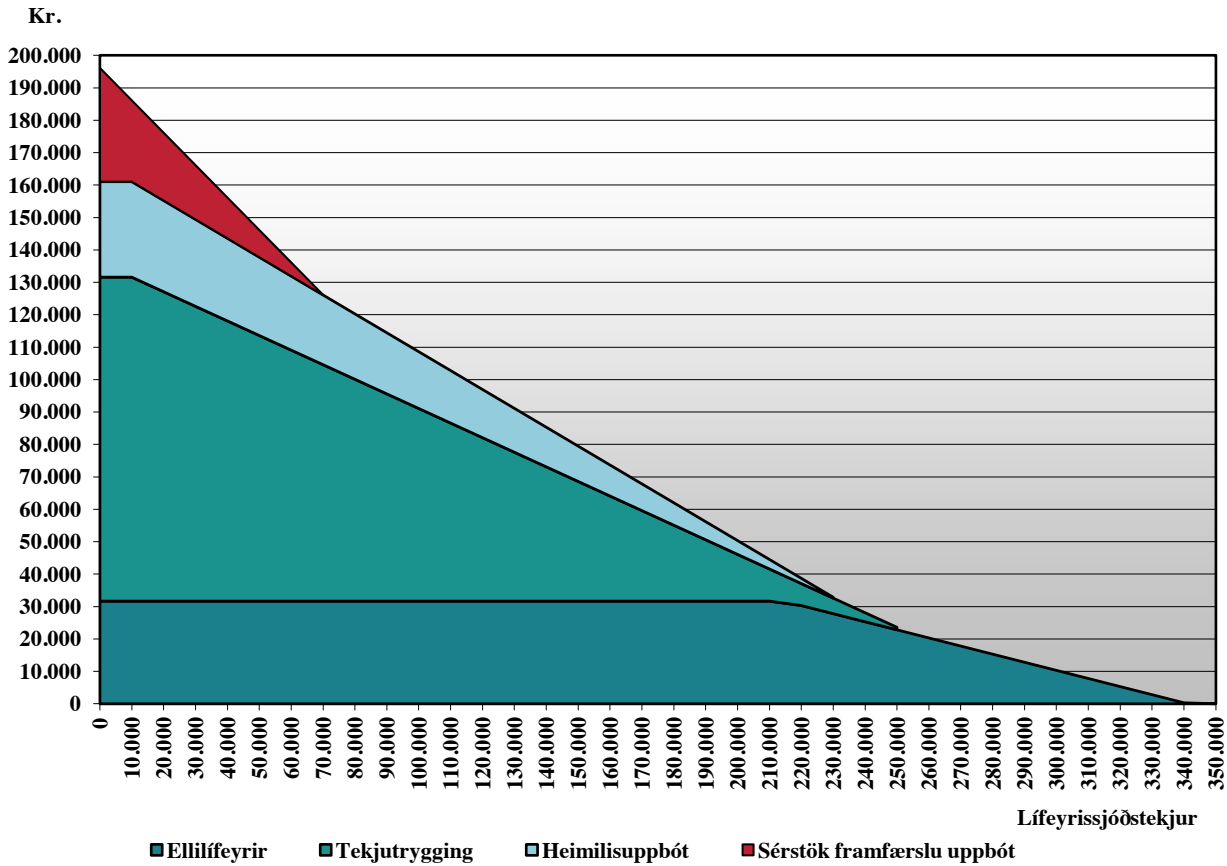

### Örorkulífeyrisþegar, greiðslur í nóvember 2011

*Invalidity pensioners, payments in November 2011*

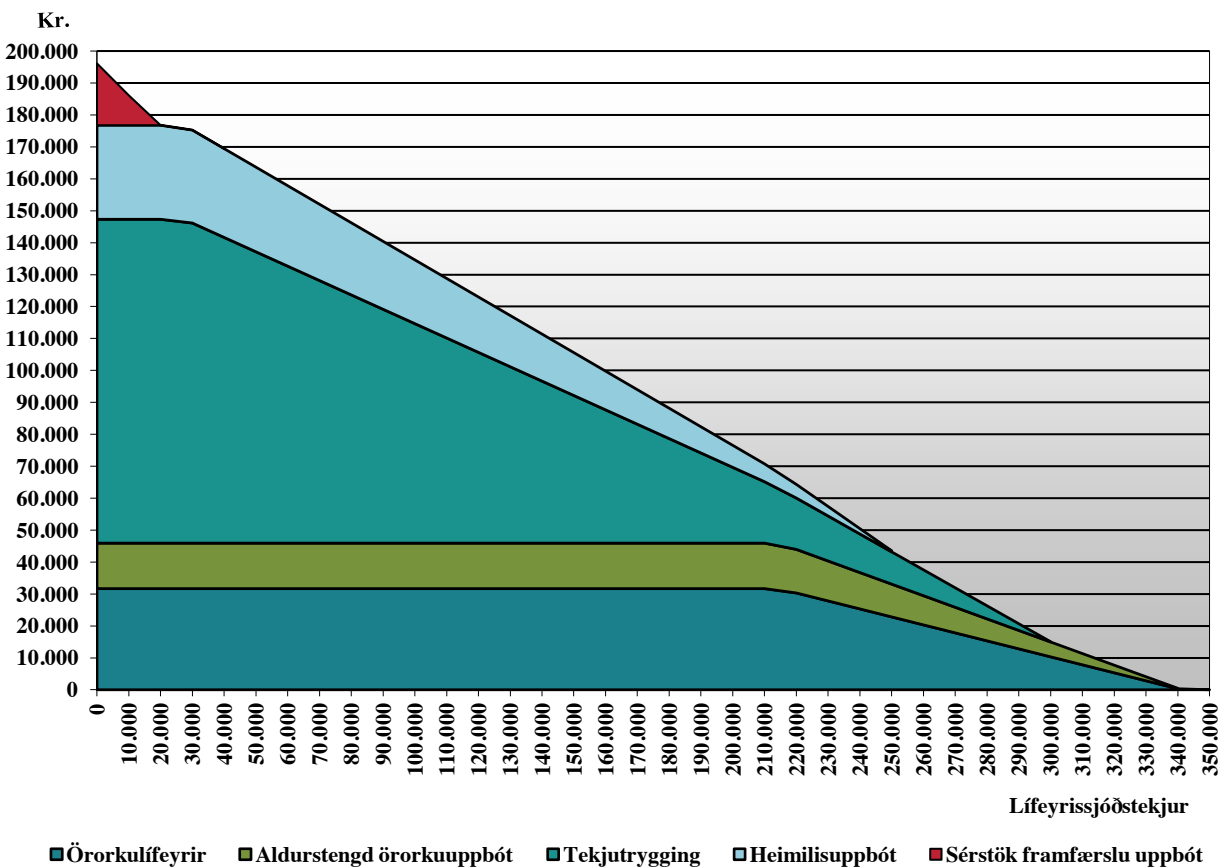

**Tafla 1.25 Áhrif atvinnutekna á greiðslur til líffeyrisþega, einhleypings, í nóvember 2011**  
*The effect of income from work on payments to a pensioner, a single person, in November 2011*

Atvinnu- tekjur <sup>1)</sup> á mánuði from work pr. month	Elli- lífeyrir	Tekju- trygging	Heimilis- uppbót	Sérstök framfærslu uppbót <sup>3)</sup>	Samtals greiðslur frá TR	Skatt- skyldar tekjur	Örorku- lífeyrir	Aldurstengd örorku- uppbót <sup>2)</sup>	Tekju- trygging	Heimilis- uppbót	Sérstök framfærslu uppbót <sup>3)</sup>	Samtals greiðslur frá TR	Skatt- skyldar tekjur
<i>Income</i>	<i>Old age pension</i>	<i>Pension supple- ment</i>	<i>Household supple- ment</i>	<i>Special income supplement</i>	<i>Total payments TR</i>	<i>Taxable income</i>	<i>Invalidity pension</i>	<i>Age related pension supplement</i>	<i>Pension supple- ment</i>	<i>Household supple- ment</i>	<i>Special income supplement</i>	<i>Total payments TR</i>	<i>Taxable income</i>
0	31.667	99.929	29.449	35.095	<b>196.140</b>	196.140	31.667	14.250	101.408	29.449	19.366	<b>196.140</b>	196.140
10.000	31.667	99.929	29.449	25.095	<b>186.140</b>	196.140	31.667	14.250	101.408	29.449	9.366	<b>186.140</b>	180.000
20.000	31.667	99.929	29.449	15.095	<b>176.140</b>	196.140	31.667	14.250	101.408	29.449	-	<b>176.774</b>	183.527
30.000	31.667	99.929	29.449	5.095	<b>166.140</b>	196.140	31.667	14.250	101.408	29.449	-	<b>176.774</b>	193.527
40.000	31.667	99.929	29.449	-	<b>161.045</b>	201.045	31.667	14.250	101.408	29.449	-	<b>176.774</b>	203.527
50.000	31.667	95.429	28.123	-	<b>155.219</b>	205.219	31.667	14.250	101.408	29.449	-	<b>176.774</b>	213.527
60.000	31.667	90.929	26.797	-	<b>149.393</b>	209.393	31.667	14.250	101.408	29.449	-	<b>176.774</b>	223.527
70.000	31.667	86.429	25.471	-	<b>143.567</b>	213.567	31.667	14.250	101.408	29.449	-	<b>176.774</b>	233.527
80.000	31.667	81.929	24.145	-	<b>137.741</b>	217.741	31.667	14.250	101.408	29.449	-	<b>176.774</b>	243.527
90.000	31.667	77.429	22.819	-	<b>131.915</b>	221.915	31.667	14.250	101.408	29.449	-	<b>176.774</b>	253.527
100.000	31.667	72.929	21.493	-	<b>126.089</b>	226.089	31.667	14.250	101.408	29.449	-	<b>176.774</b>	263.527
110.000	31.667	68.429	20.167	-	<b>120.263</b>	230.263	31.667	14.250	101.228	29.397	-	<b>176.542</b>	273.295
120.000	31.667	63.929	18.841	-	<b>114.437</b>	234.437	31.667	14.250	96.728	28.090	-	<b>170.735</b>	277.488
130.000	31.667	59.429	17.515	-	<b>108.611</b>	238.611	31.667	14.250	92.228	26.783	-	<b>164.928</b>	281.681
140.000	31.667	54.929	16.189	-	<b>102.785</b>	242.785	31.667	14.250	87.728	25.476	-	<b>159.121</b>	285.874
150.000	31.667	50.429	14.863	-	<b>96.959</b>	246.959	31.667	14.250	83.228	24.169	-	<b>153.314</b>	290.067
160.000	31.667	45.929	13.537	-	<b>91.133</b>	251.133	31.667	14.250	78.728	22.862	-	<b>147.507</b>	294.260
170.000	31.667	41.429	12.211	-	<b>85.307</b>	255.307	31.667	14.250	74.228	21.555	-	<b>141.700</b>	298.453
180.000	31.667	36.929	10.885	-	<b>79.481</b>	259.481	31.667	14.250	69.728	20.248	-	<b>135.893</b>	302.646
190.000	31.667	32.429	9.559	-	<b>73.655</b>	263.655	31.667	14.250	65.228	18.941	-	<b>130.086</b>	306.839
200.000	31.667	27.929	8.233	-	<b>67.829</b>	267.829	31.667	14.250	60.728	17.634	-	<b>124.279</b>	311.032
210.000	31.667	23.429	6.907	-	<b>62.003</b>	272.003	31.667	14.250	56.228	16.327	-	<b>118.472</b>	315.225
220.000	30.317	20.279	5.581	-	<b>56.177</b>	276.177	30.317	13.643	53.078	15.020	-	<b>112.058</b>	318.811
230.000	27.817	18.279	4.255	-	<b>50.351</b>	280.351	27.817	12.518	51.078	13.713	-	<b>105.126</b>	321.879
240.000	25.317	16.279	2.929	-	<b>44.525</b>	284.525	25.317	11.393	49.078	12.406	-	<b>98.194</b>	324.947
250.000	22.817	14.279	1.603	-	<b>38.699</b>	288.699	22.817	10.268	47.078	11.099	-	<b>91.262</b>	328.015
260.000	20.317	12.279	277	-	<b>32.873</b>	292.873	20.317	9.143	45.078	9.792	-	<b>84.330</b>	331.083
270.000	17.817	10.279	-	-	<b>28.096</b>	298.096	17.817	8.018	43.078	8.485	-	<b>77.398</b>	334.151
280.000	15.317	8.279	-	-	<b>23.596</b>	303.596	15.317	6.893	41.078	7.178	-	<b>70.466</b>	337.219
290.000	12.817	6.279	-	-	<b>19.096</b>	309.096	12.817	5.768	39.078	5.871	-	<b>63.534</b>	340.287
300.000	10.317	4.279	-	-	<b>14.596</b>	314.596	10.317	4.643	37.078	4.564	-	<b>56.602</b>	343.355
310.000	7.817	2.279	-	-	<b>10.096</b>	320.096	7.817	3.518	35.078	3.257	-	<b>49.670</b>	346.423
320.000	5.317	279	-	-	<b>5.596</b>	325.596	5.317	2.393	33.078	1.950	-	<b>42.738</b>	349.748
330.000	2.817	-	-	-	<b>2.817</b>	332.817	2.817	1.268	31.078	643	-	<b>35.806</b>	354.123
340.000	317	-	-	-	<b>317</b>	340.317	317	143	29.078	-	-	<b>29.538</b>	340.000
350.000	-	-	-	-	-	350.000	-	-	-	-	-	-	350.000

Skýringar:

- 1) Tekjur að frádrögnum iðgjöldum í líffeyrissjóð og viðbótarlífeyrissparnaði.
  - 2) Upphæð aldurstengdrar örorkuuppbótar er miðuð við að fyrsta örorkumat hafi átt sér stað við 35 ára aldur.
  - 3) Sérstök uppbót á líffeyri til framræslu er greidd þeim sem sýnt þykir að ekki geti framleitt sér án þess. Framfærsluviðmið fyrir júní -desember 2011 er 196.140 kr. á mánuði fyrir þann sem býr einn, sjá lög nr. 99/2007, með síðari breytingum og reglugerð nr.569/2011.
- Notes:
- 1) Income minus pension fund payments and additional pension fund payments.
  - 2) The amount used for the age related pension supplement is for a person aged 35 at the first entitlement to invalidity pension.
  - 3) See act no. 99/2007 and regulation no. 569/2011.

**Ellilífeyrir, greiðslur í nóvember 2011**  
*Old age pension, payments in November 2011*

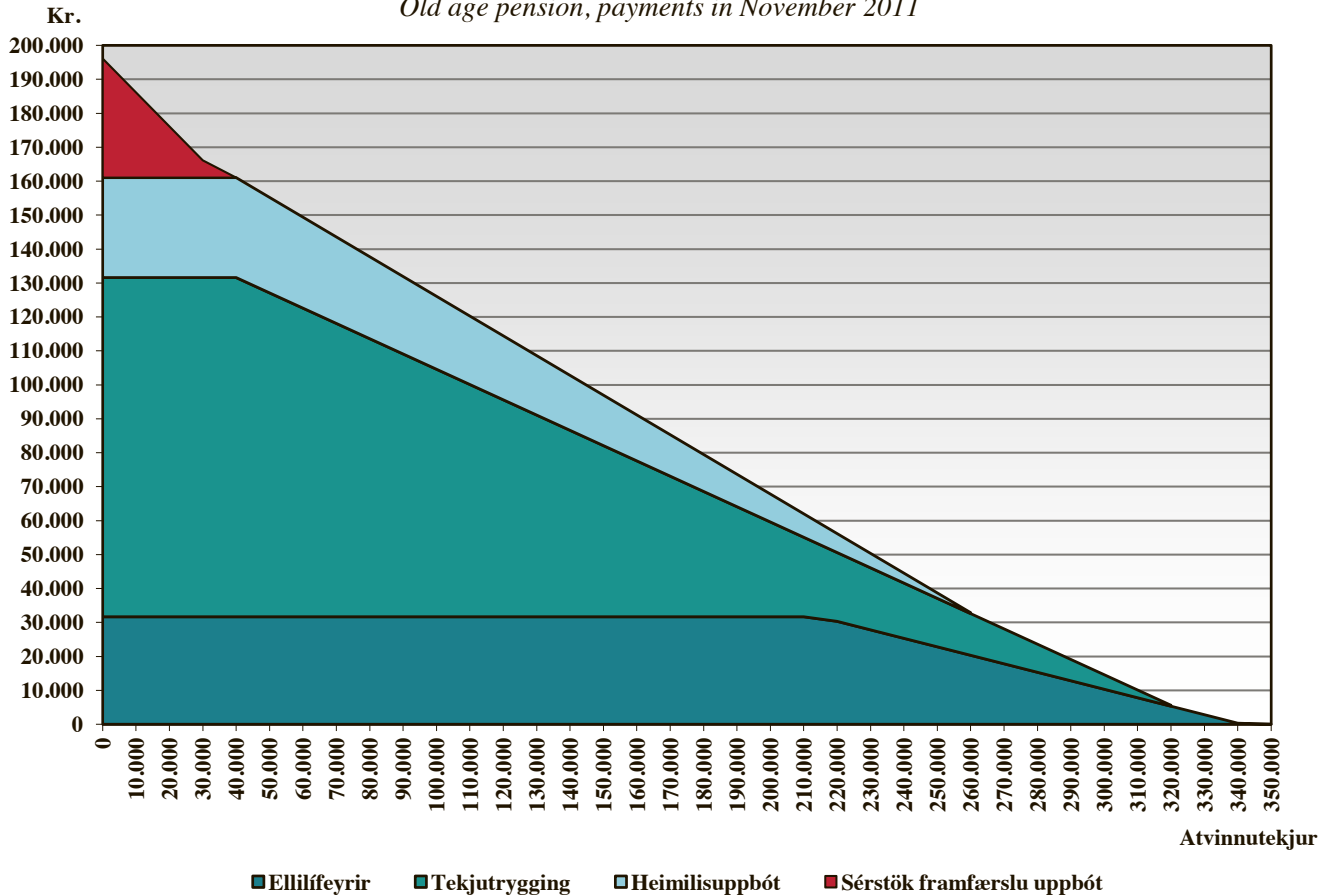

**Örorkulífeyrirþegar, greiðslur í nóvember 2011**  
*Invalidity pensioners, payments in November 2011*

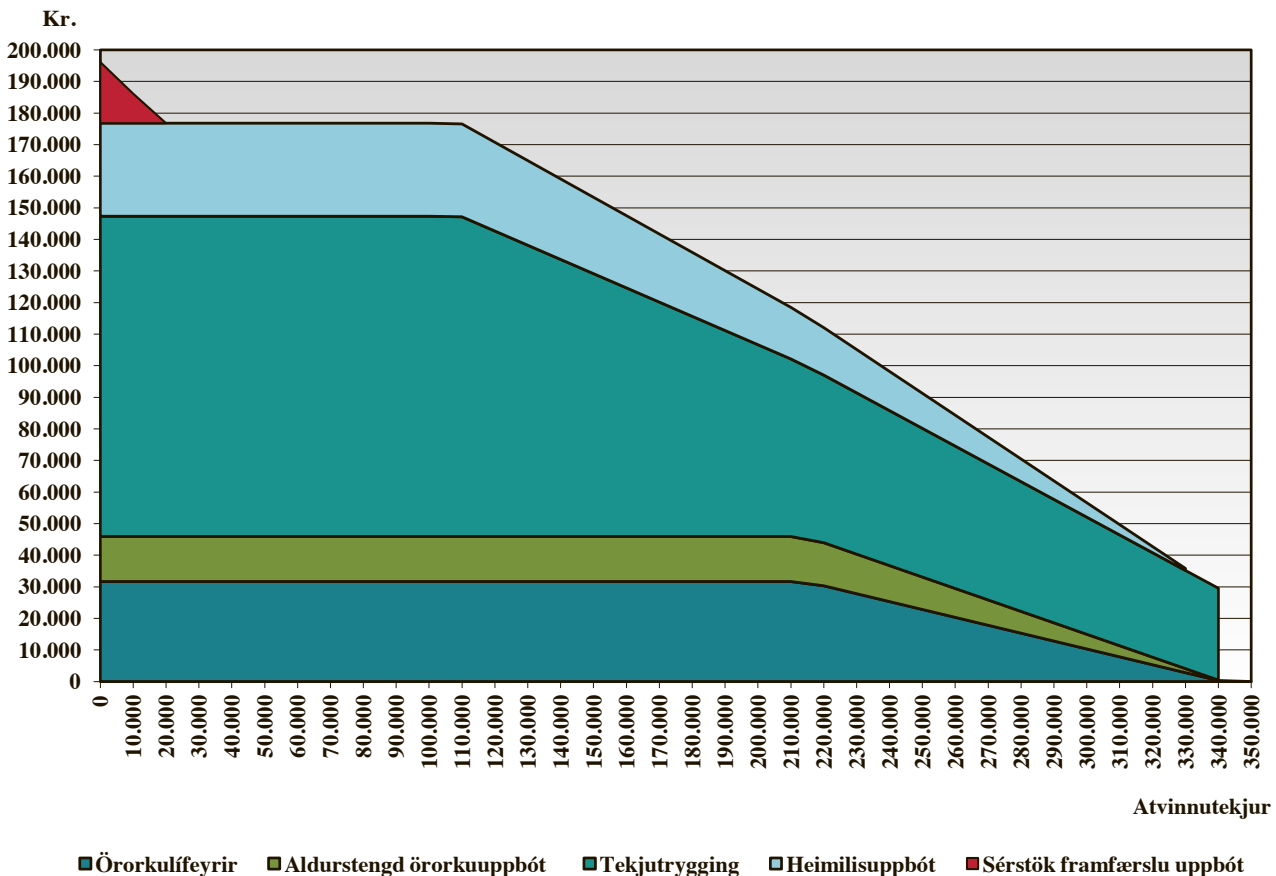

**Tafla 1.26 Lífeyrisþegar og greiðslur lífeyristrygginga eftir búsetulöndum 2007-2011**
*Pensioners and social security payments abroad 2007-2011*

	Fjöldi í desember / Number in December					Þús. kr., ársöggn / ISK, thousand, annual basis					
	2007	2008	2009	2010	2011	2007	2008	2009	2010	2011	
<b>Ellilífeyrisþegar</b>						<i>Old age pensioners</i>					
Bandaríkin	130	145	140	118	105	49.757	69.718	68.965	37.332	53.229	<i>United States</i>
Kanada	19	20	20	18	17	2.967	3.249	4.077	3.878	3.102	<i>Canada</i>
Danmörk	171	166	171	169	157	72.742	80.826	90.557	89.762	100.824	<i>Denmark</i>
Finnland	8	8	8	8	7	1.899	1.918	2.384	1.416	2.078	<i>Finland</i>
Noregur	109	114	112	77	79	38.159	42.621	45.621	35.190	34.241	<i>Norway</i>
Svíþjóð	189	199	210	186	192	77.898	93.085	106.048	78.233	95.235	<i>Sweden</i>
Austurríki	5	5	4	2	2	2.450	2.634	1.645	1.535	1.624	<i>Austria</i>
Belgía	5	8	7	5	2	3.392	6.649	7.217	3.481	1.255	<i>Belgium</i>
Bretland	17	11	13	14	13	6.926	4.170	4.739	7.797	6.854	<i>United Kingdom</i>
Frakkland	4	6	5	5	3	889	1.742	1.617	1.209	4.056	<i>France</i>
Holland	2	4	4	2	2	810	2.424	2.296	699	1.540	<i>Netherlands</i>
Ítalía	1	...	-	-	-	119	88	-	-	-	<i>Italy</i>
Lúxemborg	5	5	2	1	1	1.518	1.303	801	460	434	<i>Luxembourg</i>
Spánn	7	8	13	13	14	3.456	5.384	9.938	9.395	8.691	<i>Spain</i>
Þýskaland	71	78	76	65	42	13.734	16.762	20.451	16.167	19.678	<i>Germany</i>
Írland	6	4	3	2	1	5.153	3.486	1.925	1.017	708	<i>Ireland</i>
Færeyjar	35	31	29	25	27	13.315	15.999	17.516	15.842	16.935	<i>Faroe Islands</i>
Pólland	1	1	1	3	3	818	834	934	1.021	1.304	<i>Poland</i>
Portúgal	-	1	2	1	1	-	93	1.397	1.286	1.335	<i>Portugal</i>
Tékkland	1	...	-	-	-	60	67	-	-	-	<i>Czech Republic</i>
Malta	1	1	1	1	1	719	756	837	678	775	<i>Malta</i>
Sviss	4	4	4	2	2	1.190	1.267	1.011	143	458	<i>Switzerland</i>
Ástralía	16	16	15	14	12	3.448	3.369	3.558	3.222	3.295	<i>Australia</i>
Önnur lönd	2	...	...	1	-	2.049	667	36	1.485	-	<i>Other countries</i>
<b>Samtals</b>	<b>809</b>	<b>835</b>	<b>840</b>	<b>732</b>	<b>683</b>	<b>303.470</b>	<b>359.111</b>	<b>393.569</b>	<b>311.248</b>	<b>357.652</b>	<b>Total</b>
<b>Örorkulífeyrisþegar</b>						<i>Invalidity pensioners</i>					
Bandaríkin	9	7	12	11	12	12.687	16.023	20.188	19.635	21.892	<i>United States</i>
Danmörk	189	186	204	200	182	187.297	221.637	277.214	278.678	258.218	<i>Denmark</i>
Finnland	6	5	4	1	1	3.900	4.376	3.589	1.168	2.087	<i>Finland</i>
Noregur	88	77	100	86	92	47.937	58.579	96.545	93.552	117.767	<i>Norway</i>
Svíþjóð	159	189	183	161	153	121.184	157.767	183.490	148.695	161.338	<i>Sweden</i>
Bretland	9	7	10	13	13	11.512	12.891	16.440	22.465	21.793	<i>United Kingdom</i>
Frakkland	1	1	-	1	2	1.657	1.554	-	977	3.306	<i>France</i>
Holland	-	-	-	-	2	-	-	-	-	2.863	<i>Netherlands</i>
Ítalía	-	1	...	-	1	-	205	101	-	1.983	<i>Italy</i>
Luxemborg	-	1	-	-	-	-	1.668	-	-	-	<i>Luxembourg</i>
Portúgal	1	1	2	2	2	184	206	2.075	2.063	2.063	<i>Portugal</i>
Spánn	11	8	12	8	11	10.900	10.919	14.973	11.705	11.705	<i>Spain</i>
Þýskaland	13	15	18	16	14	7.589	9.600	18.362	15.085	15.085	<i>Germany</i>
Færeyjar	11	11	11	13	12	8.635	12.892	8.815	14.012	14.012	<i>Faroe Islands</i>
Austurríki	1	1	...	1	1	185	336	55	904	904	<i>Austria</i>
Belgía	-	1	1	1	1	-	1.706	1.813	1.812	1.812	<i>Belgium</i>
Pólland	...	6	6	11	13	3.479	3.418	2.462	3.728	3.728	<i>Poland</i>
Sviss	-	1	1	-	-	-	154	239	-	-	<i>Switzerland</i>
Lettland	1	...	-	-	-	1.127	894	-	-	-	<i>Latvia</i>
Lítháen	-	-	...	...	...	-	-	397	350	13	<i>Lithuania</i>
Tékkland	...	-	...	-	1	447	-	272	-	815	<i>Czech Republic</i>
Rúmenía	-	-	-	1	1	-	-	-	1.753	1.855	<i>Romania</i>
Búlgaría	-	...	1	1	1	-	1.474	727	167	259	<i>Bulgaria</i>
Önnur lönd	7	...	1	1	2	3.382	2.454	2.251	2.079	3.259	<i>Other countries</i>
<b>Samtals</b>	<b>506</b>	<b>518</b>	<b>566</b>	<b>528</b>	<b>517</b>	<b>422.102</b>	<b>518.752</b>	<b>650.008</b>	<b>618.828</b>	<b>646.757</b>	<b>Total</b>



	Fjöldi í desember / Number in December					Þús. kr., ársöggn / ISK, thousand, annual basis					
	2007	2008	2009	2010	2011	2007	2008	2009	2010	2011	
<b>Örorkustyrkþegar</b>											<i>Recipient of invalidity allowances</i>
Bandaríkin	-	-	1	...	1	-	-	260	195	272	<i>United States</i>
Danmörk	14	14	14	6	6	2.917	3.095	3.155	1.964	1.716	<i>Denmark</i>
Noregur	11	10	8	4	11	1.303	1.844	1.973	1.652	2.098	<i>Norway</i>
Svíþjóð	13	11	13	8	7	2.078	2.001	2.287	1.763	2.131	<i>Sweden</i>
Frakkland	1	1	1	1	1	218	236	260	260	272	<i>France</i>
Pýskaland	2	2	1	2	1	230	249	79	640	427	<i>Germany</i>
Pólland	-	-	...	...	1	-	-	45	119	30	<i>Poland</i>
Önnur lönd	-	-	-	1	...	-	-	-	321	225	<i>Other countries</i>
<b>Samtals</b>	<b>41</b>	<b>38</b>	<b>38</b>	<b>22</b>	<b>28</b>	<b>6.746</b>	<b>7.425</b>	<b>8.059</b>	<b>6.913</b>	<b>7.172</b>	<b>Total</b>
<b>Barnalífeyrir</b>											<i>Child pension</i>
Bandaríkin	4	4	6	7	8	1.719	1.655	2.885	3.228	3.843	<i>United States</i>
Danmörk	66	59	59	59	47	25.648	25.214	28.755	29.648	24.252	<i>Denmark</i>
Noregur	7	7	19	21	29	2.395	2.757	9.930	13.162	22.967	<i>Norway</i>
Svíþjóð	19	24	21	24	29	8.118	9.453	11.716	12.304	14.793	<i>Sweden</i>
Bretland	4	4	6	7	5	1.682	1.496	2.014	2.187	2.035	<i>United Kingdom</i>
Spánn	4	3	5	3	3	1.700	1.019	2.034	1.061	1.107	<i>Spain</i>
Pýskaland	3	4	3	4	4	823	1.714	1.397	2.274	2.087	<i>Germany</i>
Færeyjar	3	3	2	3	3	1.316	1.418	1.299	1.819	2.078	<i>Faroe Islands</i>
Frakkland	-	1	-	-	1	-	473	-	-	544	<i>France</i>
Ítalía	-	1	1	1	1	-	374	619	520	498	<i>Italy</i>
Portúgal	-	-	1	1	1	-	-	1.299	1.299	1.220	<i>Portugal</i>
Pólland	-	1	1	2	1	-	945	1.054	1.299	1.028	<i>Poland</i>
Búlgaría	-	-	...	-	-	-	-	433	-	-	<i>Bulgaria</i>
Önnur lönd	3	...	-	1	1	2.103	1.167	-	736	999	<i>Other countries</i>
<b>Samtals</b>	<b>113</b>	<b>111</b>	<b>124</b>	<b>133</b>	<b>133</b>	<b>45.504</b>	<b>47.684</b>	<b>63.437</b>	<b>69.538</b>	<b>77.451</b>	<b>Total</b>
<b>Alls lífeyrisgreiðslur til útlanda</b>						<b>777.822</b>	<b>932.973</b>	<b>1.115.073</b>	<b>1.006.528</b>	<b>1.089.032</b>	<b>Total social security payments abroad</b>

Skýring:

Fjöldi bótaþega í desember.

Note:

Number of beneficiaries in December.

## Umboð Almannatrygginga 2011

Akranes	Sýslumannsembættið, Stillholt 16-18, 300 Akranesi
Akureyri	Sýslumannsembættið, Hafnarstræti 107, 600 Akureyri
Blönduós	Sýslumannsembættið, Hnjúkabyggð 33, 540 Blönduós
Bolungarvík	Sýslumannsembættið, Aðalstræti 12, 415 Bolungarvík
Borgarnes	Sýslumannsembættið, Bjarnarbraut 2, 310 Borgarnes
Búðardalur	Sýslumannsembættið, Miðbraut 11, 370 Búðardalur
Eskifjörður	Sýslumannsembættið, Strandgötu 52, 735 Eskifjörður
Hafnarfjörður	Sýslumannsembættið, Bæjarhrauni 18, 220 Hafnarfjörður
Hólmavík	Sýslumannsembættið, Hafnarbraut 25, 510 Hólmavík
Húsavík	Sýslumannsembættið, Útgarði 1, 640 Húsavík
Hvolsvöllur	Sýslumannsembættið, Austurvegi 6, 860 Hvolsvöllur
Höfn	Sýslumannsembættið, Hafnarbraut 36, 700 Höfn
Ísafjörður	Sýslumannsembættið, Hafnarstræti 1, 400 Ísafjörður
Keflavík	Sýslumannsembættið, Vatnsnesvegi 33, 230 Keflavík
Kópavogur	Sýslumannsembættið, Dalvegur 18, 201 Kópavogur
Patreksfjörður	Sýslumannsembættið, Aðalstræti 92, 450 Patreksfjörður
Sauðárkrókur	Sýslumannsembættið, Suðurgötu 1, 550 Sauðárkrókur
Selfoss	Sýslumannsembættið, Hörðuvöllum 1, 800 Selfoss
Seyðisfjörður	Sýslumannsembættið, Bjólfsgötu 7, 710 Seyðisfjörður
Siglufjörður	Sýslumannsembættið, Gránugötu 4-6, 580 Siglufjörður
Stykkishólmur	Sýslumannsembættið, Borgarbraut 2, 340 Stykkishólmur
Vestmannaeyjar	Sýslumannsembættið, Heiðarvegi 15, 900 Vestmannaeyjar
Vík í Mýrdal	Sýslumannsembættið, Ránarbraut 1, 870 Vík í Mýrdal

# **Tryggingastofnun ríkisins**

## **Ársreikningur**

### **2011**

## Skýrsla stjórnenda og staðfesting ársreiknings

Tryggingastofnun ríkisins (TR) annast framkvæmd lífeyristrygginga skv. lögum um almannatryggingar nr. 100/2007 með síðari breytingum og framkvæmd laga um félagslega aðstoð nr. 99/2007. TR er einnig falið að annast greiðslur skv. samstarfs- og þjónustusamningi við Sjúkratryggingar Íslands, auk annarra verkefna sem stofnuninni er falið skv. lögum og reglum.

Hinn 1. október 2008 tóku Sjúkratryggingar Íslands (SÍ) til starfa og störfuðu stofnanirnar saman á grundvelli sérstaks samkomulags eftir það. TR og SÍ reka sameiginlega afgreiðslu, þjónustu og upplýsingagjöf við viðskiptavinum sína. Einnig þjónustar Tryggingastofnun Sjúkratryggingar á margan hátt s.s. varðandi bókhald, innkaup og upplýsingatækniþjónustu.

Á árinu 2011 varð 4,6 m.kr. tekjuafgangur af rekstri Tryggingastofnunar ríkisins. Samkvæmt efnahagsreikningi námu eignir TR 603,0 m.kr., skuldir 514,5 m.kr. og eigið fé nam 88,5 m.kr. í árslok 2011.

Stjórn, forstjóri og aðalbókari staðfesta ársreikning Tryggingastofnunar ríkisins fyrir árið 2011 með undirritun sinni.

Reykjavík, 18. maí 2012.

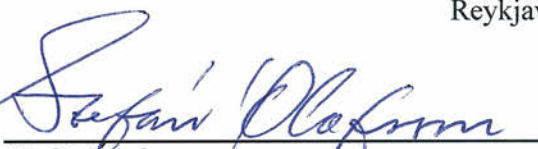

---

Stefán Ólafsson,  
formaður.



---

Kristinn Jónasson.



---

Sigursteinn Másson.



---

Sigríður Lilly Baldursdóttir,  
forstjóri.



---

Margrét S. Einarsdóttir,  
varaformaður.



---

Sigríður Jóhannesdóttir.



---

Jón Grétar Magnússon,  
aðalbókari.

## Staðfesting ríkisendurskoðanda

Til stjórnar Tryggingastofnunar

Við höfum endurskoðað ársreikning Tryggingastofnunar ríkisins fyrir árið 2011. Ársreikningurinn hefur að geyma skýrslu stjórnenda, rekstrarreikning, efnahagsreikning, yfirlit um sjóðstreymi, upplýsingar um mikilvægar reikningsskilaaðferðir og aðrar skýringar. Hann er lagður fram af stjórnendum stofnunarinnar og eru þeir ábyrgir fyrir gerð og framsetningu hans í samræmi við lög um fjárreiður ríkisins.

Við erum ábyrgir fyrir því álit sem látið er í ljós á ársreikningnum á grundvelli endurskoðunarinnar. Endurskoðunin fólst í eftirfarandi aðgerðum:

- að sannreyna að ársreikningurinn gefi glögga mynd af rekstri og efnahag í samræmi við góða reikningsskilavenju fyrir A-hluta ríkisstofnanir,
- að kanna innra eftirlit og meta hvort það tryggir viðeigandi árangur,
- að kanna hvort reikningar séu í samræmi við heimildir fjárlaga, fjárukalaga og annarra laga, lögmæt fyrirmæli, starfsvenjur og rekstrarverkefni þar sem við á og
- að kanna og votta áreiðanleika kennitalna um umsvif og árangur af starfseminni ef þær eru, birtar í ársreikningi.

Endurskoðunin byggir á skipulögðu ferli aðgerða og faglegu mati sem miðar að því að staðfesta fjárhæðir og aðrar upplýsingar í ársreikningnum. Hún felur meðal annars í sér áhættugreiningu, greiningaraðgerðir, úrtakskannanir og athuganir á gögnum til að sannreyna fjárhæðir og aðrar upplýsingar sem fram koma í ársreikningnum. Endurskoðunin felur einnig í sér mat á þeim reikningsskila- og matsaðferðum sem gilda um A-hluta stofnanir. Við teljum að endurskoðunin hafi byggt upp nægjanlega traustan grunn til að staðfesta réttmæti ársreikningsins.

Það er álit okkar að ársreikningurinn gefi glögga mynd af afkomu Tryggingastofnunar ríkisins á árinu 2011, efnahag 31. desember 2011 og breytingu á handbæru fé á árinu 2011 í samræmi við lög um fjárreiður ríkisins.

Ríkisendurskoðun, 18. maí 2012



Sveinn Arason,  
ríkisendurskoðandi.

## Rekstrarreikningur árið 2011

<b>Tekjur</b>	<b>Skýr.</b>	<b>2011</b>	<b>2010</b>
Selt fæði, starfsmannamötuneyti .....		7.055.474	6.530.550
Kostnaðarhlutdeild .....	1	59.328.000	67.300.400
Aðrar tekjur .....	2	13.683.913	2.699.076
		<u>80.067.387</u>	<u>76.530.026</u>
 <b>Gjöld</b>			
Laun og launatengd gjöld .....	3	661.890.393	661.050.715
Starfsmannakostnaður .....	4	6.617.952	6.384.506
Ferða- og ráðstefnukostnaður .....	5	5.701.868	4.656.323
Auglýsinga- og kynningarkostnaður .....	6	5.360.081	2.112.743
Prentun, fjölritun ofl. ....	7	13.189.482	13.847.956
Póstburðargjöld .....	8	12.321.562	12.636.417
Ritfanga- og skrifstofukostnaður .....	9	2.895.284	8.543.232
Fjarskiptakostnaður (Sími og línur) .....		12.750.593	10.879.417
Hugbúnaður og leyfisgjöld .....	10	25.025.138	26.657.255
Tölvu- og kerfisfræðipjónusta .....	11	115.392.666	152.282.126
Ráðgjafa- og sérfræðipjónusta .....	12	11.739.613	11.817.841
Rekstur tölvu- og tæknibúnaðar .....	13	16.433.307	6.025.890
Rekstur/viðhald tækja og búnaðar .....		662.869	303.915
Húsnæðiskostnaður .....	14	53.215.382	51.890.362
Annar rekstrarkostnaður .....	15	16.336.097	21.570.492
Tilfærslur og styrkir .....	16	187.824	1.302.000
Eignakaup .....	17	19.497.026	11.454.384
		<u>979.217.137</u>	<u>1.003.415.574</u>
<b>Tekjuhalli fyrir hreinar fjármunatekjur</b>		( 899.149.750)	( 926.885.548)
Fjármunatekjur (fjármagnsgjöld) .....	18	( 2.292.627)	( 1.703.792)
<b>Tekjuhalli fyrir ríkisframlag</b>		( 901.442.377)	( 928.589.340)
Ríkisframlag .....		<u>906.000.000</u>	<u>959.200.000</u>
<b>Tekjuafgangur (tekjuhalli) ársins</b>		<u>4.557.623</u>	<u>30.610.660</u>

## Efnahagsreikningur 31. desember 2011

	Skýr.	2011	2010
<b>Eignir</b>			
<b>Veltufjármunir</b>			
Viðskiptakröfur .....		71.203.830	100.681.463
Handbært fé .....		531.828.630	71.765.431
		<u>603.032.460</u>	<u>172.446.894</u>
<b>Eignir alls</b>		<u>603.032.460</u>	<u>172.446.894</u>
<b>Eigið fé og skuldir</b>			
<b>Eigið fé</b>			
<i>Höfuðstóll:</i>			
Höfuðstóll í ársbyrjun .....		83.926.292	53.315.632
Tekjuafgangur (tekjuhalli) ársins .....		4.557.623	30.610.660
<b>Höfuðstóll</b> 19		<u>88.483.915</u>	<u>83.926.292</u>
<b>Eigið fé</b>		<u>88.483.915</u>	<u>83.926.292</u>
<b>Skuldir</b>			
<b>Skammtímaskuldir</b>			
Ríkissjóður .....	20	465.156.700	369.840
Viðskiptaskuldir .....		49.391.845	88.150.762
<b>Skuldir</b>		<u>514.548.545</u>	<u>88.520.602</u>
<b>Eigið fé og skuldir alls</b>		<u>603.032.460</u>	<u>172.446.894</u>

## Sjóðstreymi árið 2011

	Skýr.	2011	2010
<b>Rekstrarhreyfingar</b>			
<i>Veltufé frá rekstri:</i>			
Tekjuafgangur (tekjuhalli) ársins.....		4.557.623	30.610.660
<b>Veltufé frá rekstri</b>		<u>4.557.623</u>	<u>30.610.660</u>
<i>Breytingar á rekstartengdum eignum og skuldum:</i>			
Skammtímakröfur lækkun/(hækkun).....		29.477.633	( 18.777.250)
Viðskiptaskuldir (lækkun)/hækkun.....		( 38.758.917)	( 49.368)
		<u>( 9.281.284)</u>	<u>( 18.826.618)</u>
<b>Handbært fé frá rekstri</b>		( 4.723.661)	11.784.042
<b>Fjármögnunarhreyfingar</b>			
<i>Breyting á stöðu við ríkissjóð</i>			
Framlag ríkissjóðs.....		( 906.000.000)	( 959.200.000)
Greitt úr ríkissjóði.....		1.370.786.860	788.782.535
<b>Fjármögnunarhreyfingar</b>		<u>464.786.860</u>	<u>( 170.417.465)</u>
<b>Hækkun (lækkun) á handbæru fé.....</b>		460.063.199	( 158.633.423)
<b>Handbært fé í ársbyrjun.....</b>		<u>71.765.431</u>	<u>230.398.854</u>
<b>Handbært fé í lok ársins</b>		<u>531.828.630</u>	<u>71.765.431</u>



## Skýringar

### Reikningsskilaaðferðir

#### Grundvöllur reikningsskila

Ársreikningur Tryggingastofnunar ríkisins (TR) er gerður í samræmi við lög um fjárreiður ríkisins, nr. 88/1997, lög um ársreikninga, nr. 3/2006 og reglugerð um framsetningu og innihald ársreikninga og samstæðureikninga, nr. 696/1996.

Samkvæmt fjárreiðulögunum eiga A-hluta ríkisstofnanir ekki að eignfæra varanlega rekstrarfjármuni heldur skulu þeir gjaldfærðir á kaupári. Stofnanirnar eiga almennt ekki að taka lán til langs tíma og mega ekki gangast undir skuldbindingar til lengri tíma nema með heimild í fjárlögum.

#### Skattar

Tryggingastofnun er undanþegin álagningu tekjuskatta.

#### Skráning tekna

Tekjur stofnunarinnar eru bókaðar í þeim mánuði sem reikningar eru gefnir út.

#### Skráning gjalda

Gjöld eru almennt bókuð þegar reikningar berast stofnuninni. Í lok ársins eru áfallin gjöld er tilheyra viðkomandi rekstrarári færð í rekstrarreikning og sem ógreidd gjöld í árslok.

#### Skammtímakröfur

Skammtímakröfur eru færðar á nafnverði að teknu tilliti til áfallinna vaxta þar sem við á.

#### Handbært fé

Handbært fé samanstendur af peningum í sjóði og bankainnstæðum.

#### Lífeyrisskuldbinding

Lífeyrisskuldbinding vegna núverandi og fyrrverandi starfsmanna stofnunarinnar er áhvílandi. Í samræmi við reikningsskilareglu A-hluta ríkissjóðs er lífeyrisskuldbinding ekki færð í ársreikning einstakra A-hluta ríkisstofnana heldur er hún færð í einu lagi hjá ríkissjóði.

#### Skammtímaskuldir

Skammtímaskuldir eru færðar á nafnverði að teknu tilliti til áfallinna vaxta þar sem við á.

## Skýringar

### Bókhald og fjárvarsla

Tryggingastofnun sér um launavinnslu, færslu bókhalds og greiðslu reikninga, en laun eru greidd með milligöngu Fjársýslu ríkisins.

### Fjárheimildir og rekstur

Fjárveitingar á fjárlögum til Tryggingastofnunar ríkisins námu samtals 878,8 m.kr. Launabætur á árinu vegna kjarasamninga voru 27,2 m.kr. og fjárheimild því 906,0 m.kr. að frátöldum uppsöfnuðum höfuðstól fyrri ára.

Rekstrargjöld, að fráregnum sértekjum, námu samtals 901,4 m.kr. og voru því 4,6 m.kr. innan fjárheimilda ársins. Sundurliðun er sem hér greinir:

Í þús. kr.	Fjárlög	Fjárheimild	Reikningur	Frávik
Sértekjur .....	( 136.100)	( 136.100)	( 80.131)	( 55.969)
Laun og launatengd gjöld .....	618.300	645.500	661.890	( 16.390)
Önnur rekstrargjöld .....	333.400	333.400	252.696	80.704
Eignakaup .....	15.700	15.700	19.497	( 3.797)
	<u>831.300</u>	<u>858.500</u>	<u>853.952</u>	<u>4.548</u>
Stofnkostnaður .....	47.500	47.500	47.490	10
	<u>878.800</u>	<u>906.000</u>	<u>901.442</u>	<u>4.558</u>

Í fjárheimild ársins er ekki talinn með uppsafnaður ónotaður höfuðstóll, en hann nam um 83,9 m.kr. í upphafi ársins 2011.

Rekstrarreikningur, sundurliðaður eftir viðfangsefnum í þús.kr.:

	2011	2010
101 Almennur rekstur .....	934.084	955.169
601 Tæki og búnaður .....	47.490	50.677
<b>Gjöld samtals .....</b>	<b>981.574</b>	<b>1.005.846</b>
Sértekjur .....	( 80.131)	( 77.257)
<b>Gjöld umfram tekjur .....</b>	<b>901.442</b>	<b>928.589</b>

## Skýringar

### Sundurliðanir

#### 1 Tekjur af samrekstri

Tekjur af samrekstri námu 59,3 m.kr. árið 2011 og lækkuðu um tæpar 8 m.kr. frá fyrra ári eða 11,8%. Skýringin er fyrst og fremst samkomulag Tryggingastofnunar (TR) og Sjúkratrygginga Íslands (SÍ) um að minnka þann hluta útlagðs kostnaðar TR sem er vegna SÍ, en einnig vegna sparnaðar. Ýmsar tekjur undir þessum lið samanstanda annars vegar af umsýslutekjum vegna foreldragreiðslna langveikra barna (4,5 m.kr.) og hins vegar af hlutdeild vörslusjóða í rekstrarkostnaði Eftirlaunasjóðs aldraðra (1,7 m.kr.).

	2011	2010
Hlutdeild Sjúkratrygginga Íslands í rekstrarkostnaði .....	53.143.000	61.455.000
Ýmsar tekjur af samrekstri .....	6.185.000	5.845.400
	<u>59.328.000</u>	<u>67.300.400</u>

#### 2 Aðrar tekjur

Aðrar tekjur hækka um 11 m.kr. á milli ára sem jafngildir ríflega fimmföldun. Skýringin er sú að árið 2011 fékk TR endurgreiddan útlagðan kostnað vegna tannverndarverkefnis. Einnig fékk stofnunin styrk vegna EESSI evrópuverkefnis, styrk vegna rafrænnar stjórnsýslu og styrk til að ráða sumarstarfsfólk.

Húsaleigutekjur .....	2.018.084	1.946.626
Seld þjónusta .....	168.000	18.000
Framlag frá VMST vegna rafrænnar stjórnsýslu .....	2.000.000	0
Tannverndarverkefni .....	2.252.059	0
VMST vegna sumarstarfa .....	940.000	0
Styrkur frá Evrópusambandinu vegna EESSI verkefnis .....	3.172.360	0
Styrkur frá velferðaráðuneyti vegna EESSI verkefnis .....	3.133.410	0
Aðrar tekjur .....	0	734.450
	<u>13.683.913</u>	<u>2.699.076</u>

#### 3 Laun og launatengd gjöld

Laun og launatengd gjöld hækkuðu um 0,8 m.kr. eða 0,1% frá fyrra ári. Hækkunin skýrist eingöngu af almennum breytingum á kjarasamningum. Kjarasamningarnir fólu í sér almennar launahækkningar og 50.000 kr. eingreiðslu til allra starfsmanna í fullu starfi. Kostnaðurinn af eingreiðslunni einni var rúmar 5 m.kr. auk launatengdra gjalda. Ársverkum Tryggingastofnunar fækkaði verulega á milli ára eða um 9,1, en þau voru 98,1 í árslok 2011 en 107,2 árið áður. Áfallið orlof er ekki reiknað eða fært upp í ársreikninginn.

Dagvinna .....	500.450.158	506.939.083
Yfirvinna .....	23.657.893	21.874.031
Vaktaálag .....	54.092	43.744
Aukagreiðslur .....	8.437.144	3.154.104
Launatengd gjöld .....	<u>129.291.106</u>	<u>129.039.753</u>
	<u>661.890.393</u>	<u>661.050.715</u>

## Skýringar

### 4 Starfsmannakostnaður

Starfsmannakostnaður stóð nokkurn veginn í stað frá fyrra ári. Stærsti einstaki liðurinn er framlag til starfsmanna, en þar er fyrst og fremst um að ræða þátttöku í kostnaði vegna árs hátíðar TR.

	2011	2010
Framlag til starfsmanna .....	2.499.440	2.239.530
Líkamsræktarstyrkir .....	1.120.130	1.300.640
Námskeiðsgjöld .....	1.432.680	1.452.536
Gjafir .....	1.285.721	1.188.800
Bætur .....	279.981	203.000
	6.617.952	6.384.506

### 5 Ferða- og ráðstefnukostnaður

Ferða- og ráðstefnukostnaður hækkaði um 1 m.kr. frá fyrra ári eða 22,5%. Funda- og ráðstefnugjöld skýra stærstan hluta þessarar hækkunar eða tæplega eina milljón krónur. Þar af eru um 342 þúsund krónur vegna fundar með þjóðfundarfyrirkomulagi sem haldinn var í tengslum við stefnumörkun TR. Hækkun á ferða- og dvalarkostnaði erlendis skýrist m.a. af kostnaði við EESSI verkefnið sem nam um 0,8 m.kr.

Ferða- og dvalarkostnaður innanlands .....	94.385	424.533
Ferða- og dvalarkostnaður erlendis .....	4.127.515	3.661.137
Funda- og ráðstefnugjöld .....	1.479.968	570.653
	5.701.868	4.656.323

### 6 Auglýsinga- og kynningarkostnaður

Auglýsinga- og kynningarkostnaður nam um 5,4 m.kr. og hækkaði um 3,3 m.kr. eða rúmlega tvöfaldaðist milli ára. Þar af voru um 1,3 m.kr. vegna 75 ára afmælis stofnunarinnar. Einnig þótti nauðsynlegt að auglýsa vel styttað opnunartíma yfir sumarið vegna hagræðingar og ókeypis tannlækningaþjónustu sem TR sá um að beiðni velferðarráðuneytis.

### 7 Prentun, fjölritun ofl.

Kostnaður við prentun, fjölritun ofl. var um 13,2 m.kr. og lækkaði um 0,7 m.kr. frá fyrra ári sem nemur um 4,8%. Helsta skýring er að kostnaður við ársskýrslu lækkaði á milli ára.

## Skýringar

### 8 Póstburðargjöld

Póstburðargjöld námu 12,3 m.kr. árið 2011, sem er lækkun um 0,3 m.kr. eða 2,5%. Skýringin er fyrst og fremst almennt aðhald, afsláttarsamningur við Póstdreifingu um dreifingu á pósti og samsending með RSK.

### 9 Ritfanga- og skrifstofukostnaður

Ritfanga- og skrifstofukostnaður lækkaði um 5,6 m.kr. eða 66,1% frá fyrra ári, sem skýrist fyrst og fremst af því að nú sjá Sjúkratryggingar (SÍ) um þessi innkaup fyrir sig, en TR lagði út fyrir þeirra kostnaði árið 2010. Tekjur frá SÍ lækka samsvarandi á móti.

	2011	2010
Skrifstofuvörur .....	2.577.372	8.113.432
Tímarit, blöð og bækur .....	317.912	429.800
	<u>2.895.284</u>	<u>8.543.232</u>

### 10 Hugbúnaður og leyfisgjöld

Hugbúnaður og leyfisgjöld lækkaði um 1,6 m.kr. eða 6,1% frá árinu 2010. Lækkunin er fyrst og fremst vegna þess að árið 2010 var keyptur Business Objects hugbúnaður að upphæð um 5 m.kr.

Afnotagjald af skrá og tölvupóstþjónustu .....	10.741.279	9.003.366
Afnotagjald af hugbúnaði .....	14.018.961	17.545.488
Annað .....	264.898	108.401
	<u>25.025.138</u>	<u>26.657.255</u>

### 11 Tölvu- og kerfisfræðipjónusta

Tölvu- og kerfisfræðipjónusta lækkaði um 36,9 m.kr. eða 24,2% frá fyrra ári. Skýringin er fyrst og fremst sparnaður vegna hagræðingarkröfu ríkisstjórnarinnar. Einnig var í upphafi ársins hægt að nýta vinnu sem greidd var í desember 2010 og hafði ekki verið fullnýtt í árslok.

Alma .....	59.866.879	77.402.168
Reikningakerfi .....	22.835.019	33.833.319
Skýrr samningar .....	5.674.981	6.206.266
Mínar síður .....	6.720.029	9.871.983
Annað .....	20.295.758	24.968.390
	<u>115.392.666</u>	<u>152.282.126</u>

## Skýringar

### 12 Ráðgjafa- og sérfræðiþjónusta

Ráðgjafa- og sérfræðiþjónusta nam 11,7 m.kr. árið 2011 og lækkaði um 0,1 m.kr. eða 0,7% frá árinu áður.

### 13 Rekstur tölvu- og tæknibúnaðar

Rekstur tölvu- og tæknibúnaðar hækkaði um 10,4 m.kr. sem er tæplega þreföldun frá árinu 2010. Hækkun skýrist helst af sífellt auknu gagnaþagn hjá stofnuninni sem hefur í för með sér að stækkun á tölvudiskum og dýrari gagnaleyfum. Einnig þurfti að endurnýja búnað vegna bilunar sem hafði í för með sér skemmd á gagnagrunni. Þá þurfti einnig að endurnýja og fjölga tengisvissum.

	<b>2011</b>	<b>2010</b>
Viðgerðir .....	4.636.936	3.130.856
Smátæki og áhöld .....	10.167.472	2.424.560
Leigugjöld tækja og áhalda .....	0	157.306
Netbúnaður, uppsetning .....	1.433.938	532.155
Rekstrarleiga .....	194.961	( 218.987)
	<u>16.433.307</u>	<u>6.025.890</u>

### 14 Húsnæðiskostnaður

Tryggingastofnun er með aðsetur að Laugavegi 114. Húsnæðið er í eigu ríkissjóðs og greiðir stofnunin húsaleigu fyrir afnotin. Húsnæðiskostnaður hækkaði um 1,3 m.kr. eða 2,6% frá árinu 2010 sem einkum má rekja til hækkunar verðlags.

Leigugjöld .....	38.593.539	37.755.201
Orka .....	4.476.357	3.620.397
Viðhald fasteigna .....	514.733	419.544
Þrif og sorphirða .....	7.262.986	6.772.661
Hreinlætisvörur .....	954.326	1.228.896
Vatn .....	47.397	45.667
Annar húsnæðiskostnaður .....	1.366.044	2.047.996
	<u>53.215.382</u>	<u>51.890.362</u>

## Skýringar

### 15 Annar rekstrarkostnaður

Annar rekstrarkostnaður lækkaði um 5,2 m.kr. eða 24,3% frá fyrra ári. Sú lækkun skýrist helst af almennu aðhaldi í rekstri og lækka þannig flestir liðir frá fyrra ári í krónum talið og í raun enn meir ef tekið er tillit til almennra verðhækkana. Matvæli og keyptar máltíðir lækka einnig vegna þess að Sjúkratryggingar sögðu sig úr mötuneytinu í byrjun árs og í lok ársins flutti Lýðheilsustöð í annað húsnæði og hætti um leið í mötuneytinu. Á móti fjölgaði starfsmönnum TR sem nota sér mötuneytið ásamt því að matvara hækkaði mikið í verði á milli árunna 2010 og 2011. Tryggingastofnun ákvað jafnframt að greiða ekki félagsgjald í alþjóðleg samtök tryggingastofnana, ISSA, þetta árið.

	2011	2010
Keyptar máltíðir .....	795.442	2.139.772
Matvæli .....	10.780.481	11.233.748
Akstur .....	1.175.624	1.342.117
Fundagjöld .....	862.320	1.063.847
Félagsgjöld .....	345.300	2.321.688
Risna .....	69.015	60.423
Rekstrarvörur .....	218.392	53.829
Hreinsun .....	526.971	780.227
Ýmiss þjónusta .....	87.909	0
Leiga á búnaði .....	13.177	33.000
Önnur leigugjöld .....	509.464	573.927
Aðkeyptur akstur og flutningar .....	194.321	268.052
Endurvinnsla og gagnaeyðing .....	155.742	299.025
Gámaþjónusta .....	504.187	490.079
Eftirlitsgjöld .....	97.752	86.658
Afskrifaðar tapaðar kröfur .....	0	824.100
	16.336.097	21.570.492

### 16 Tilfærslur og styrkir

Tilfærslur námu 0,2 m.kr. árið 2011 og lækkuðu um 1,1 m.kr. frá fyrra ári og hafa lækkað um 8 m.kr. frá árinu 2009. Helstu tilfærslur voru til Háskóla Íslands vegna samnings um fjármögnun á stöðu dósentis við læknadeild og samnings um framlag til lögfræðideildar skólans. Vegna hagræðingar var þessum samningum sagt upp og þessum lið haldið í algjöru lágmarki.

## Skýringar

### 17 Eignakaup

Eignakaup námu tæplega 19,5 m.kr. árið 2011 sem er um 8 m.kr. hækkun frá fyrra ári. Hafa ber í huga að eignakaupum var haldið í algjöru lágmarki árið 2010 vegna hagræðingar og lækkuðu það ár um 20,8 m.kr. frá árinu á undan. Vegna endurnýjunarþarfar á tölvu- og skrifstofubúnaði var ekki hægt að spara eins í eignakaupum þetta árið.

	2011	2010
Tölvubúnaður .....	12.854.437	7.499.205
Húsgögn .....	3.408.983	2.697.195
Skrifstofubúnaður .....	2.367.604	776.427
Önnur tæki og búnaður .....	866.002	481.557
	<u>19.497.026</u>	<u>11.454.384</u>

### 18 Fjármunatekjur og fjármagnsgjöld

Fjármunatekjur sem urðu til vegna gengismunar í erlendum viðskiptum árið 2010 falla niður 2011 og lækkar liðurinn því umtalsvert. Fjármagnsgjöld lækka lítilsháttar, en þau felast einkum í þjónustugjöldum til Seðlabanka Íslands.

Fjármunatekjur .....	64.103	726.547
Vaxtagjöld .....	( 101.811)	( 103.011)
Þjónustugjöld fjármálastofnana .....	( 2.254.677)	( 2.249.847)
Gengismunur og verðbreyting lána .....	( 242)	( 77.481)
	<u>( 2.292.627)</u>	<u>( 1.703.792)</u>

### 19 Eigið fé

Skilgreining á framlagi ríkissjóðs og færsluaðferð leiðir það af sér að höfuðstóll Tryggingastofnunarinnar sýnir uppsafnaðan rekstrarárangur gagnvart fjárlögum og fjárheimildum. Í lok ársins 2011 sýnir höfuðstóll stofnunarinnar ónotaða fjárheimild að fjárhæð 88,5 m.kr. og hafði staðan batnað um 4,6 m.kr. frá árinu á undan, eða sem nemur tekjuafgangi ársins.

#### Höfuðstóll

Höfuðstóll 1. janúar 2011 .....	83.926.292
Tekjuafgangur fyrir ríkisframlag .....	( 901.442.377)
Ríkisframlag .....	906.000.000
Höfuðstóll 31. desember 2011 .....	<u>88.483.915</u>



## Skýringar

### 20 Staða við ríkissjóð

Í efnahagsreikningi er gerð sérstök grein fyrir greiðslustöðu Tryggingastofnunar gagnvart ríkissjóði. Þannig eru greiðslur og framlag færð um viðskiptareikning ríkissjóðs. Í árslok 2011 nam skuld stofnunarinnar við ríkissjóð tæplega 465,2 m.kr. og hafði hækkað um 464,8 m.kr. á árinu. Skýringin á hækkun skuldar er sú að á gamlársdag greiddi ríkissjóður 443,8 m.kr. ranglega inn á bankareikning rekstrar TR, sem átti að greiðast inn á bankareikning Lífeyristrygginga. Greiðslan var leiðrétt strax í byrjun árs 2012.

Staða 1. janúar 2011 .....	( 395.781)
Ríkisframlag .....	906.000.000
Greiðslur .....	( 1.370.786.860)
Leiðrétting vegna fyrra árs .....	25.941
Staða 31. desember 2011 .....	<u>( 465.156.700)</u>

### Fimm ára yfirlit í þúsundum króna á verðlagi hvers árs:

	2011	2010	2009	2008	2007
<b>Rekstur</b>					
Rekstrartekjur .....	80.131	77.257	139.246	625.702	294.253
Rekstrargjöld .....	( 962.077)	( 994.392)	( 1.096.845)	( 1.601.365)	( 1.419.931)
Eignakaup .....	( 19.497)	( 11.454)	( 11.454)	( 27.992)	( 68.871)
Tekjuafgangur .....	( 901.442)	( 928.589)	( 969.053)	( 1.003.655)	( 1.194.549)
Ríkisframlag .....	906.000	959.200	969.200	959.200	1.157.300
Tekjuafgangur ársins .	<u>4.558</u>	<u>30.611</u>	<u>147</u>	<u>( 44.455)</u>	<u>( 37.249)</u>
<b>Efnahagur</b>					
Veltufjármunir .....	603.032	172.447	313.520	1.259.174	394.397
Eignir alls	<u>603.032</u>	<u>172.447</u>	<u>313.520</u>	<u>1.259.174</u>	<u>394.397</u>
Höfuðstóll .....	88.484	83.926	53.316	53.169	97.624
Skammtímaskuldir .....	514.549	88.521	260.204	1.206.005	296.773
Eigið fé og skuldir alls	<u>603.032</u>	<u>172.447</u>	<u>313.520</u>	<u>1.259.174</u>	<u>394.396</u>



**Bætur skv. lögum  
um félagslega aðstoð  
Ársreikningur  
2011**

## Staðfesting ársreiknings

Stjórn, forstjóri og aðalbókari Tryggingastofnunar ríkisins staðfesta ársreikning fjárlagaliðarins Bætur skv. lögum um félagslega aðstoð fyrir árið 2011 með undirritun sinni.

Reykjavík, 18. maí 2012

### Stjórn Tryggingastofnunar ríkisins:



Stefán Ólafsson  
formaður



Margrét S. Einarsdóttir  
varaformaður

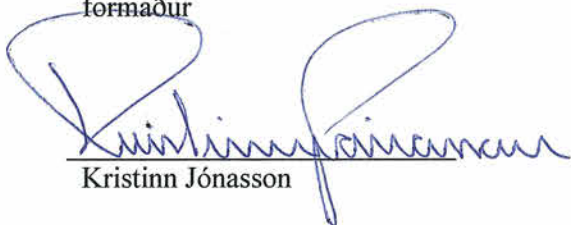

Kristinn Jónasson



Sigríður Jóhannesdóttir



Sigursteinn Másson

### Forstjóri:



Sigríður Lilly Baldursdóttir

### Aðalbókari:



Jón Grétar Magnússon

## Staðfesting ríkisendurskoðanda

Til stjórnar Tryggingastofnunar og velferðarráðuneytis

Við höfum endurskoðað ársreikning fjárlagaliðarins 08-203, Bætur samkvæmt lögum um félagslega aðstoð fyrir árið 2011. Ársreikningurinn hefur að geyma skýrslu stjórnenda, rekstrarreikning, efnahagsreikning, yfirlit um sjóðstreymi, upplýsingar um mikilvægar reikningsskilaaðferðir og aðrar skýringar. Hann er lagður fram af stjórnendum stofnunarinnar og eru þeir ábyrgir fyrir gerð og framsetningu hans í samræmi við lög um fjárreiður ríkisins.

Við erum ábyrgir fyrir því áliti sem látið er í ljós á ársreikningnum á grundvelli endurskoðunarinnar. Endurskoðunin fólst í eftirfarandi aðgerðum:

- að sannreyna að ársreikningurinn gefi glögga mynd af rekstri og efnahag í samræmi við góða reikningsskilavenju fyrir A-hluta ríkisstofnanir,
- að kanna innra eftirlit og meta hvort það tryggir viðeigandi árangur,
- að kanna hvort reikningar séu í samræmi við heimildir fjárlaga, fjárukalaga og annarra laga, lögmæt fyrirmæli, starfsvenjur og rekstrarverkefni þar sem við á og
- að kanna og votta áreiðanleika kennitalna um umsvif og árangur af starfseminni ef þær eru, birtar í ársreikningi.

Endurskoðunin byggir á skipulögðu ferli aðgerða og faglegu mati sem miðar að því að staðfesta fjárhæðir og aðrar upplýsingar í ársreikningnum. Hún felur meðal annars í sér áhættugreiningu, greiningaraðgerðir, úrtakskannanir og athuganir á gögnum til að sannreyna fjárhæðir og aðrar upplýsingar sem fram koma í ársreikningnum. Endurskoðunin felur einnig í sér mat á þeim reikningsskila- og matsaðferðum sem gilda um A-hluta stofnanir. Við teljum að endurskoðunin hafi byggt upp nægjanlega traustan grunn til að staðfesta réttmæti ársreikningsins.

Það er álit okkar að ársreikningurinn gefi glögga mynd af afkomu fjárlagaliðarins 08-203, Bætur samkvæmt lögum um félagslega aðstoð á árinu 2011, efnahag 31. desember 2011 og breytingu á handbæru fé á árinu 2011 í samræmi við lög um fjárreiður ríkisins.

Ríkisendurskoðun, 18. maí 2012



Sveinn Arason,  
ríkisendurskoðandi.



## Efnahagsreikningur 31. desember 2011

Eignir	Skýr	2011	2010
<b>Veltufjármunir</b>			
Innheimtustofnun sveitarfélaga.....		14.458.178	86.150.528
Samgönguráðuneytið vegna meðlaga.....		136.181.570	62.301.401
Kröfur á bótaþega.....	12	434.437.833	597.799.783
Ýmsar kröfur.....		250.000	
Fyrirframgreiðslur til bótaþega.....			905.667.381
<b>Veltufjármunir</b>		<b>585.327.581</b>	<b>1.651.919.093</b>
<b>Eignir alls</b>		<b>585.327.581</b>	<b>1.651.919.093</b>
<b>Skuldir og eigið fé</b>			
<b>Eigið fé</b>			
<b>Höfuðstóll</b>			
Staða í ársbyrjun.....		285.834.737	937.836.713
Lokafjárlög (lækkun fjárheimilda) 2009.....			(937.836.713)
Lokafjárlög (lækkun fjárheimilda) 2010.....		(285.834.737)	
Tekjuafgangur.....		50.783.587	285.834.737
<b>Höfuðstóll í árslok</b>	14	<b>50.783.587</b>	<b>285.834.737</b>
<b>Skuldir</b>			
<b>Skammtímaskuldir</b>			
Ríkissjóður.....	13	301.436.082	278.662.431
Ríkissjóður, fyrirframgreiðsla.....			905.667.381
Staðgreiðsla skatta.....		171.116.599	106.325.287
Ógreiddar bætur.....		61.991.313	75.429.257
<b>Skuldir</b>		<b>534.543.994</b>	<b>1.366.084.356</b>
<b>Eigið fé og skuldir</b>		<b>585.327.581</b>	<b>1.651.919.093</b>

## Sjóðstreymi árið 2011

	2011	2010
<b>Rekstrarhreyfingar:</b>		
<i>Veltufé frá rekstri:</i>		
Tekjuafgangur ársins.....	50.783.587	285.834.737
<b>Veltufé frá rekstri</b>	<u>50.783.587</u>	<u>285.834.737</u>
 <i>Breyting á rekstrartengdum eignum og skuldum:</i>		
Skammtímakröfur lækkun/(hækkun).....	1.061.767.206	(788.527.349)
Viðskiptaskuldir (lækkun)/hækkun.....	(849.489.707)	931.194.424
	<u>212.277.499</u>	<u>142.667.075</u>
<b>Handbært fé frá rekstri</b>	<u>263.061.086</u>	<u>428.501.812</u>
 <b>Fjármögnunarhreyfingar:</b>		
 <i>Breyting á stöðu við ríkissjóð:</i>		
Framlag ríkissjóðs.....	(10.709.600.000)	(9.233.000.000)
Greitt inn á skuld við ríkissjóð.....	794.599.533	(1.904.249.349)
Greitt úr ríkissjóði.....	9.651.939.381	10.708.747.537
<b>Fjármögnunarhreyfingar</b>	<u>(263.061.086)</u>	<u>(428.501.812)</u>
 <b>Hækkun (lækkun) á handbæru fé.....</b>	<b>0</b>	<b>0</b>
 <b>Handbært fé í upphafi árs.....</b>	<b>0</b>	<b>0</b>
 <b>Handbært fé í lok árs</b>	<b>0</b>	<b>0</b>



## Skýringar

### Reikningsskilaaðferðir

#### Grundvöllur reikningsskila

Ársreikningur fjárlagaliðarins Bætur skv. lögum um félagslega aðstoð er gerður í samræmi við lög um fjárreiður ríkisins, nr. 88/1997, lög ársreikninga, nr. 3/2006 og reglugerð um framsetningu og innihald ársreikninga og samstæðureikninga, nr. 696/1996.

Samkvæmt fjárreiðulögum eiga A-hluta ríkisstofnanir ekki að eignfæra varanlega rekstrarfjármuni heldur skulu þeir gjaldfærðir á kaupári. Stofnanir eiga almennt ekki að taka lán til langs tíma og mega ekki gangast undir skuldbindingar til lengri tíma nema með heimild í fjárlögum.

#### Skattar

Fjárlagaliðurinn er undanþeginn álagningu tekjuskatts.

#### Skráning gjalda

Gjöld eru almennt bókuð þegar reikningar berast stofnuninni. Í lok ársins er áfallin gjöld, er tilheyra viðkomandi rekstrarári, færð á rekstrarreikning og sem ógreidd gjöld í árslok.

#### Skammtímakröfur

Skammtímakröfur eru færðar á nafnverði að teknu tilliti til gengismunar og áfallinna vaxta þar sem það á við.

#### Handbært fé

Handbært fé samanstendur af peningum í sjóði og bankainnstæðum.

#### Viðskiptaskuldir

Viðskiptaskuldir eru færðar á nafnverði að teknu tilliti til gengismunar og áfallinna vaxta þar sem það á við.

#### Bókhald og fjárvarsla

Tryggingastofnun ríkisins annast bókhalds- og greiðsluþjónustu fjárlagaliðarins Bætur skv. lögum um félagslega aðstoð.

#### Fjárheimildir og rekstur

Fjárlög fyrir árið 2011 gerðu ráð fyrir fjárveitingum til fjárlagaliðarins Bætur skv. lögum um félagslega aðstoð að fjárhæð 9.426,6 m.kr. Í fjáráukalögum ársins 2011 voru framlög til sjóðsins hækkuð um 1.283,0 m.kr. Þannig námu fjárheimildir 10.709,6 m.kr. á árinu 2011.

Afkoma sjóðsins á árinu 2011 sýnir tekjuafgang að fjárhæð 50,8 m.kr. í samanburði við 285,8 m.kr. á árinu 2010. Heildargjöld námu 10.661,5 m.kr. en þau námu á fyrra ári 8.947,2 m.kr. sem er hækkun um 1.714,3 m.kr. eða 19,2%.

## Skýringar

Í millj. kr.	Fjárlög	Fjárheimild	Reikningur	Frávik
Mæðra- og feðralaun.....	321,0	315,0	315,2	0,1%
Umönnunargreiðslur.....	1.315,0	1.456,0	1.470,9	1,0%
Maka- og umönnunarbætur.....	160,0	109,0	110,0	0,9%
Dánarbætur.....	70,0	62,0	61,8	-0,3%
Endurhæfingarlífeyrir.....	1.934,0	1.884,0	1.827,2	-3,0%
Barnalífeyrir vegna menntunar.....	160,0	148,0	148,6	0,4%
Heimilisuppbót.....	2.863,0	3.394,0	3.417,5	0,7%
Frekari uppbætur.....	340,0	286,0	255,2	-10,8%
Sérstök uppbót lífeyrisþega.....	1.082,0	1.924,0	1.931,3	0,4%
Bifreiðakostnaður.....	1.132,0	1.116,0	1.097,2	-1,7%
Annað.....	49,6	15,6	26,6	70,5%
	<u>9.426,6</u>	<u>10.709,6</u>	<u>10.661,5</u>	<u>-0,4%</u>

Sundurliðun eftir viðfangsefnum fjárlaga í millj. kr.:

	2011	2010
111 Mæðra- og feðralaun.....	315,2	319,5
115 Umönnunargreiðslur.....	1.470,9	1.465,6
121 Maka- og umönnunarbætur.....	110,0	139,0
125 Dánarbætur.....	61,8	62,7
131 Endurhæfingarlífeyrir.....	1.827,2	1.713,3
135 Barnalífeyrir vegna menntunar.....	148,6	160,7
141 Heimilisuppbót.....	3.417,5	2.820,0
151 Frekari uppbætur.....	255,2	316,1
152 Sérstök uppbót lífeyrisþega.....	1.931,3	894,5
155 Bifreiðakostnaður.....	1.097,2	1.039,8
191 Annað.....	26,6	16,0
	<u>10.661,5</u>	<u>8.947,2</u>

### Sundurliðanir

#### 1. Mæðra- og feðralaun

Framlög vegna mæðra- og feðralauna námu á árinu 2011 315,2 m.kr. sem er lækkun frá fyrra ári um 1,4%. Fjöldi greiddra mæðra- og feðralauna var að meðaltali á árinu 2011 2.722 í samanburði við 2.844 á fyrra ári sem er fækkun um 122 eða um 4,3%.

Mæðralaun.....	303.664.869	307.286.769
Feðralaun.....	11.534.502	12.253.088
	<u>315.199.371</u>	<u>319.539.857</u>

## Skýringar

### 2. Umönnunargreiðslur

Framlög vegna umönnunargreiðslna námu á árinu 2011 1.470,8 m.kr. sem er hækkun frá fyrra ári um 0,4%. Fjöldi umönnunargreiðslna á mánuði var að meðaltali á árinu 2011 2.149 í samanburði við 2.143 á árinu 2010 sem er fjölgun um 6 eða um 0,3%.

### 3. Maka- og umönnunarbætur

Framlög vegna maka- og umönnunarbóta námu 110,0 m.kr. á árinu 2011 sem er lækkun um 20,9%. Fjöldi þeirra sem fengu greiddar maka- og umönnunarbætur voru 82 að meðaltali á árinu 2011 í samanburði við 112 á árinu 2010 sem er fækkun um 30 eða um 26,5%.

	2011	2010
Makabætur, ellilífeyrisþegar.....	22.423.676	23.241.752
Makabætur, örorkulífeyrisþegar.....	52.082.575	70.513.112
Makabætur, endurhæfingarlífeyrisþegar.....	1.919.026	3.052.942
Umönnunarbætur, ellilífeyrisþegar.....	10.630.294	16.840.422
Umönnunarbætur, örorkulífeyrisþegar.....	22.894.905	25.307.988
	<u>109.950.476</u>	<u>138.956.216</u>

### 4. Dánarbætur

Framlög vegna dánarbóta námu 61,8 m.kr. á árinu 2011 sem er lækkun um 1,4% frá fyrra ári. Fjöldi bótaþega var að meðaltali á árinu 2011 162 í samanburði við 179 á árinu 2010 sem er fækkun um 17 eða um 9,3%.

Dánarbætur, 6 mán. ....	39.859.292	37.603.391
Dánarbætur, 12 mán. ....	11.641.738	15.368.940
Dánarbætur 12 - 48 mán. ....	9.907.134	8.796.060
Ekkjulífeyrir.....	372.850	899.208
	<u>61.781.014</u>	<u>62.667.599</u>

### 5. Endurhæfingarlífeyrir

Framlög vegna endurhæfingarlífeyris námu á árinu 2011 1.827,2 m.kr. sem er hækkun um 6,6% frá fyrra ári. Fjöldi bótaþega á árinu 2011 var að meðaltali 1.040 í samanburði við 1.093 á árinu 2010 sem er fækkun um 53 eða um 4,9%.

Endurhæfingarlífeyrir .....	384.699.592	391.556.090
Aldurstengd uppbót.....	201.661.004	213.470.969
Tekjutrygging.....	1.115.532.825	1.065.604.514
Eingreiðsla til endurhæfingarlífeyrisþega.....	62.643.490	
Orlofs- og des.uppbót v/tekjutr. endurhæfingarlífeyris.....	62.696.793	42.690.698
	<u>1.827.233.704</u>	<u>1.713.322.271</u>

## Skýringar

### 6. Barnalífeyrir vegna náms

Framlög vegna barnalífeyris námu 148,6 m.kr. á árinu 2011 sem er lækkun frá fyrra ári um 7,5%. Fjöldi bótaþega var að meðaltali á árinu 2011 414 sem er sami fjöldi og á árinu 2010.

### 7. Heimilisuppbót

Framlög vegna heimilisuppbótar námu á árinu 2011 3.417,5 m.kr. sem er hækkun frá fyrra ári um 21,2%. Fjöldi bótaþega var að meðaltali á árinu 2011 12.593 í samanburði við 12.069 á árinu 2010 sem er fjölgun um 524 eða um 4,3%.

	2011	2010
Heimilisuppbót vegna ellilífeyris.....	1.765.486.807	1.338.383.012
Heimilisuppbót vegna örorkulífeyris.....	1.364.435.108	1.262.271.343
Heimilisuppbót vegna endurhæfingarlífeyris.....	103.378.031	112.330.912
Orlofs- og desemberuppbót á heimilisuppbót.....	184.162.195	106.995.526
	<u>3.417.462.141</u>	<u>2.819.980.793</u>

### 8. Frekari uppbætur

Framlög vegna frekari uppbóta námu á árinu 2011 255,2 m.kr. sem er lækkun frá fyrra ári um 19,3%. Fjöldi bótaþega var að meðaltali á árinu 2011 2.369 samanburði við 2.730 á árinu 2010 sem er fækkun um 361 eða 13,2%. Færri bótþegar og lægri greiðslur skýrast af frítekjumörkum sem hafa ekki hækkað eins og bætur.

Uppbót vegna ellilífeyris.....	120.962.927	163.892.156
Uppbót vegna örorkulífeyris.....	129.545.812	145.773.338
Uppbót vegna endurhæfingarlífeyris.....	4.685.198	6.483.051
	<u>255.193.937</u>	<u>316.148.545</u>

### 9. Sérstök uppbót lífeyrisþega

Framlög vegna sérstakrar uppbótar lífeyrisþega námu á árinu 2011 1.931,3 m.kr. samanborið við 894,5 m.kr. á árinu 2010 sem er hækkun um 115,9%. Fjöldi bótaþega var að meðaltali á árinu 2011 10.416 í samanburði við 7.115 á árinu 2010 sem er fjölgun um 3.301 eða 46,4%. Aukin útgjöld skýrast af hækkun bóta í byrjun árs og aftur júní vegna kjarasamninga og aukins réttar lífeyrisþega til bóta vegna minni fjármagnstekna. Auk þessa ákváðu stjórnvöld að hvorki skuli taka tillit til frekari uppbóta á lífeyri né uppbóta vegna reksturs bifreiða við útreikning á sérstakri uppbót lífeyrisþega.

Sérstök uppbót ellilífeyrisþega.....	931.735.219	331.370.905
Sérstök uppbót örorkulífeyrisþega.....	902.409.627	503.984.257
Sérstök uppbót endurhæfingarlífeyrisþega.....	97.195.964	59.097.241
	<u>1.931.340.810</u>	<u>894.452.403</u>

## Skýringar

### 10. Bifreiðakostnaður

Framlög vegna bifreiðakostnaðar námu á árinu 2011 1.097,2 m.kr. samanborið við 1.039,8 m.kr. á árinu 2010 sem er hækkun um 5,5%. Fjöldi bótaþega var á árinu 2011 6.097 í samanburði við 6.245 á árinu 2010 sem er fækkun um 148 eða 2,4%. Hækkun bifreiðakaupastyrkja skýrist af rýmri skilyrðum fyrir styrkveitingum. Aftur á móti hefur eftirspurn eftir uppbotum vegna bifreiðakaupa, sem er lægri styrkur, minnkað í kjölfar efnhagslæggðar.

	2011	2010
Uppbætur vegna bifreiðakaupa.....	109.958.326	162.095.053
Bifreiðakaupastyrkir.....	152.100.000	54.674.000
Uppbætur vegna reksturs bifreiða.....	835.167.479	822.987.297
	<u>1.097.225.805</u>	<u>1.039.756.350</u>

### 11. Annað

Afskrifaðar tapaðar kröfur námu á árinu 2011 24,7 m.kr. sem er hækkun um 61,0% frá fyrra ári. Greiddur var styrkur að fjárhæð 1,9 m.kr. til fimm lifandi líffæragjafa á árinu 2011 samanborið við 0,6 m.kr. til eins gjafa á árinu 2010.

Afskrifaðar tapaðar kröfur.....	24.711.589	15.351.608
Framlög til lifandi líffæragjafa.....	1.856.060	627.006
Annar kostnaður.....	65.953	
	<u>26.633.602</u>	<u>15.978.614</u>

### 12. Kröfur á bótaþega

Kröfur á bótaþega vegna ofgreiddra bóta námu í árslok 2011 434,4 m.kr. og hafa lækkað um 163,4 m.kr. frá fyrra ári sem greinist þannig:

Staða 1. janúar.....	597.799.783	621.492.981
Nýjar kröfur á árinu.....	287.570.388	1.145.726.149
Innheimt upp í kröfur á árinu.....	(426.220.749)	(837.067.739)
Afskrifaðar kröfur á árinu.....	(24.711.589)	(15.351.608)
Áætlaðar ofgreiddar bætur á fyrra ári.....		(317.000.000)
Staða 31. desember.....	<u>434.437.833</u>	<u>597.799.783</u>

## Skýringar

### Annað

#### 13. Staða við ríkissjóð

Í efnahagsreikningi er gerð sérstök grein fyrir greiðslustöðu fjárlagaliðarins Bætur skv. lögum um félagslega aðstoð gagnvart ríkissjóði. Þannig er skuld eða inneign færð um viðskiptareikning ríkissjóðs í reikningsskilum sjóðsins. Í árslok 2011 nam skuld sjóðsins við ríkissjóð 301,4 m.kr. og hefur versnað á árinu um 22,8 m.kr. sem greinist þannig:

Staða 1. janúar 2011.....	(278.662.431)
Ríkisframlag.....	10.709.600.000
Greiðslur.....	(9.651.939.381)
Greitt inn á skuld við ríkissjóð.....	(794.599.533)
Lokafjárlög 2010 (lækkun fjárheimilda).....	(285.834.737)
Staða 31. desember 2011.....	<u>(301.436.082)</u>

#### 14. Eigið fé

Skilgreining á framlagi ríkissjóðs og færsluaðferð leiðir það af sér að höfuðstóll fjárlagaliðarins Bætur skv. lögum um félagslega aðstoð sýnir uppsafnaðan tekjuafgang gagnvart fjárlögum og fjárheimildum. Í lok ársins 2011 sýnir höfuðstóll sjóðsins ónotaðar heimildir að fjárhæð 50,8 m.kr. og hefur staðan versnað um 235,1 m.kr. á árinu sem greinist þannig:

Höfuðstóll 1. janúar 2011.....	285.834.737
Ríkisframlag.....	10.709.600.000
Tekjuafgangur fyrir ríkisframlag.....	(10.658.816.413)
Lokafjárlög 2010 (lækkun fjárheimilda).....	(285.834.737)
Höfuðstóll 31. desember 2011.....	<u>50.783.587</u>

#### Fimm ára yfirlit í m.kr. á verðlagi hvers árs:

	2011	2010	2009	2008	2007
<b>Rekstur</b>					
Gjöld.....	(10.659)	(8.947)	(9.607)	(7.902)	(6.861)
Tekjuafgangur.....	(10.659)	(8.947)	(9.607)	(7.902)	(6.861)
Ríkisframlag .....	10.710	9.233	10.545	8.328	7.560
Tekjuafgangur ársins	<u>51</u>	<u>286</u>	<u>938</u>	<u>426</u>	<u>699</u>
<b>Efnahagur</b>					
Veltufjármunir .....	585	1.652	1.094	2.411	2.046
Eignir alls	<u>585</u>	<u>1.652</u>	<u>1.094</u>	<u>2.411</u>	<u>2.046</u>
Höfuðstóll.....	51	286	938	426	699
Skammtímaskuldir .....	534	1.366	156	1.985	1.347
Eigið fé og kuldir alls	<u>585</u>	<u>1.652</u>	<u>1.094</u>	<u>2.411</u>	<u>2.046</u>

# Lífeyristryggingar Ársreikningur 2011

## Staðfesting ársreiknings

Stjórn, forstjóri og aðalbókari Tryggingastofnunar ríkisins staðfesta ársreikning fjárlagaliðarins Lífeyrstryggingar fyrir árið 2011 með undirritun sinni.

Reykjavík, 18. maí 2012

### Stjórn Tryggingastofnunar ríkisins:



Stefán Ólafsson  
formaður



Margrét S. Einarsdóttir  
varaformaður

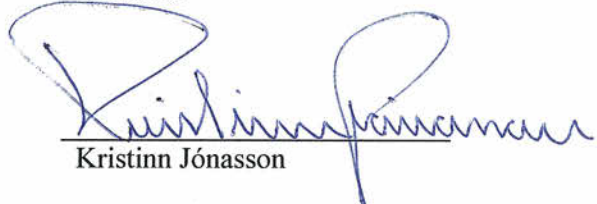

Kristinn Jónasson



Sigríður Jóhannesdóttir



Sigursteinn Másson

### Forstjóri:



Sigríður Lilly Baldursdóttir

### Aðalbókari:



Jón Grétar Magnússon



## Staðfesting ríkisendurskoðanda

Til stjórnar Tryggingastofnunar og velferðarráðuneytis

Við höfum endurskoðað ársreikning fjárlagaliðarins 08-204, Lífeyristryggingar fyrir árið 2011. Ársreikningurinn hefur að geyma skýrslu stjórnenda, rekstrarreikning, efnahagsreikning, yfirlit um sjóðstreymi, upplýsingar um mikilvægar reikningsskilaaðferðir og aðrar skýringar. Hann er lagður fram af stjórnendum stofnunarinnar og eru þeir ábyrgir fyrir gerð og framsetningu hans í samræmi við lög um fjárreiður ríkisins.

Við erum ábyrgir fyrir því álit sem látið er í ljós á ársreikningnum á grundvelli endurskoðunarinnar. Endurskoðunin fólst í eftirfarandi aðgerðum:

- að sannreyna að ársreikningurinn gefi glögga mynd af rekstri og efnahag í samræmi við góða reikningsskilavenju fyrir A-hluta ríkisstofnanir,
- að kanna innra eftirlit og meta hvort það tryggir viðeigandi árangur,
- að kanna hvort reikningar séu í samræmi við heimildir fjárlaga, fjárukalaga og annarra laga, lögmæt fyrirmæli, starfsvenjur og rekstrarverkefni þar sem við á og
- að kanna og votta áreiðanleika kennitalna um umsvif og árangur af starfsemi ef þær eru, birtar í ársreikningi.

Endurskoðunin byggir á skipulögðu ferli aðgerða og faglegu mati sem miðar að því að staðfesta fjárhæðir og aðrar upplýsingar í ársreikningnum. Hún felur meðal annars í sér áhættugreiningu, greiningaraðgerðir, úrtakskannanir og athuganir á gögnum til að sannreyna fjárhæðir og aðrar upplýsingar sem fram koma í ársreikningnum. Endurskoðunin felur einnig í sér mat á þeim reikningsskila- og matsaðferðum sem gilda um A-hluta stofnanir. Við teljum að endurskoðunin hafi byggt upp nægjanlega traustan grunn til að staðfesta réttmæti ársreikningsins.

Það er álit okkar að ársreikningurinn gefi glögga mynd af afkomu fjárlagaliðarins 08-204, Lífeyristryggingar á árinu 2011, efnahag 31. desember 2011 og breytingu á handbæru fé á árinu 2011 í samræmi við lög um fjárreiður ríkisins.

Ríkisendurskoðun, 18. maí 2012



Sveinn Arason,  
ríkisendurskoðandi.

## Rekstrarreikningur ársins 2011

Tekjur:	Skýr	2011	2010
Iðgjöld atvinnurek. skv. 3. gr. 1. um tryggingagj.....		25.161.867.181	25.198.175.707
<b>Tekjur samtals</b>		25.161.867.181	25.198.175.707
 <b>Gjöld:</b>			
Ellilífeyrir.....	1	10.712.562.121	8.033.727.103
Örorkulífeyrir.....	2	6.063.242.979	4.910.478.049
Aldurstengd örorkuuppbót.....	3	2.375.214.138	2.178.136.746
Tekjutrygging ellilífeyrisþega.....	4	18.622.049.592	13.634.101.123
Tekjutrygging örorkulífeyrisþega.....	5	15.362.324.664	13.353.230.781
Vasapeningar ellilífeyrisþega.....	6	369.958.932	224.232.906
Vasapeningar örorkulífeyrisþega.....	7	60.275.345	64.614.435
Örorkustyrkur.....	8	193.436.364	178.440.923
Barnalífeyrir.....	9	2.750.442.391	2.734.057.356
Annað.....	10	400.169.883	396.895.752
<b>Bætur samtals</b>		56.909.676.409	45.707.915.174
Afskrifuð iðgjöld atvinnurekenda.....	11	(396.674.719)	840.286.684
Afskrifaðar kröfur.....	11	87.697.968	65.373.263
<b>Gjöld samtals</b>		56.600.699.658	46.613.575.121
<b>(Halli) tekjuafgangur án fjármagnsliða.....</b>		(31.438.832.477)	(21.415.399.414)
Fjármagnstekjur og (fjármagnsgjöld).....	12	4.019.117	14.014.622
<b>(Halli) tekjuafgangur án ríkisframlags.....</b>		(31.434.813.360)	(21.401.384.792)
Ríkisframlag.....		31.067.000.000	22.674.600.000
<b>(Halli) tekjuafgangur</b>		(367.813.360)	1.273.215.208

## Efnahagsreikningur 31. desember 2011

Eignir	Skýr	2011	2010
<b>Áhættufjármunir</b>			
Langtímakröfur.....	14	17.439.641	20.251.272
<b>Áhættufjármunir</b>		<u>17.439.641</u>	<u>20.251.272</u>
<b>Veltufjármunir</b>			
Ríkissjóður.....	16	358.712.042	3.113.653.751
Fyrirframgreiddar bætur.....			3.113.653.751
Iðgjöld atvinnurekenda, álögð en óinnheimt.....	13	3.563.143.177	3.456.883.881
Fæðingarorlofssjóður.....		443.810.835	443.810.835
Reykjavíkurborg.....			33.170.712
Kröfur á bótaþega.....	15	740.686.574	1.685.477.129
Aðrar kröfur.....		2.105.584	
Bankainnstæður.....		32.458	5.556.700.834
<b>Veltufjármunir</b>		<u>5.108.490.670</u>	<u>14.289.697.142</u>
<b>Eignir alls</b>		<u>5.125.930.311</u>	<u>14.309.948.414</u>
<b>Skuldir og eigið fé</b>			
<b>Eigið fé</b>			
<b>Höfuðstóll</b>			
Staða í ársbyrjun.....		1.273.215.208	3.851.417.729
Lokafjárlög (lækkun fjárheimilda) 2010.....		(1.273.215.208)	
Lokafjárlög (lækkun fjárheimilda) 2009.....			(3.851.417.729)
Tekjuafgangur.....		<u>(367.813.360)</u>	<u>1.273.215.208</u>
<b>Höfuðstóll í árslok</b>		<u>17 (367.813.360)</u>	<u>1.273.215.208</u>
<b>Annað eigið fé</b>			
Framlag til eignamyndunar.....		<u>71.665.001</u>	<u>71.665.001</u>
<b>Annað eigið fé</b>		<u>71.665.001</u>	<u>71.665.001</u>
<b>Eigið fé í árslok</b>		<u>(296.148.359)</u>	<u>1.344.880.209</u>
<b>Skuldir</b>			
<b>Skammtímaskuldir</b>			
Yfirdráttarlán.....		4.305.324.380	
Ríkissjóður.....			9.107.619.909
Ríkissjóður, fyrirframgreitt.....			3.113.653.751
Bætur, ógreiddar.....		82.414.771	80.609.746
Staðgreiðsla skatta.....		<u>1.034.339.519</u>	<u>663.184.799</u>
<b>Skuldir</b>		<u>5.422.078.670</u>	<u>12.965.068.205</u>
<b>Eigið fé og skuldir</b>		<u>5.125.930.311</u>	<u>14.309.948.414</u>

## Sjóðstreymi árið 2011

	2011	2010
<b>Rekstrarhreyfingar:</b>		
<i>Veltufé frá rekstri:</i>		
Tekjuafgangur ársins.....	(367.813.360)	1.273.215.208
<b>Veltufé frá rekstri</b>	<u>(367.813.360)</u>	<u>1.273.215.208</u>
 <i>Breyting á rekstrartengdum eignum og skuldum:</i>		
Skammtímakröfur lækkun/(hækkun).....	3.983.250.138	(1.682.712.553)
Viðskiptaskuldir (lækkun)/hækkun.....	1.564.630.374	3.193.856.990
	<u>5.547.880.512</u>	<u>1.511.144.437</u>
<b>Handbært fé frá rekstri</b>	<u>5.180.067.152</u>	<u>2.784.359.645</u>
 <b>Fjármögnunarhreyfingar:</b>		
<i>Breyting á stöðu við ríkissjóð:</i>		
Framlag ríkissjóðs.....	(31.067.000.000)	(22.674.600.000)
Markaðar tekjur, innheimtar.....	(25.452.282.604)	(24.110.223.681)
Greitt inn á skuld við ríkissjóð.....	(1.576.392.109)	(4.531.900.294)
Greitt úr ríkissjóði.....	47.356.127.554	48.659.321.202
<b>Fjármögnunarhreyfingar</b>	<u>(10.739.547.159)</u>	<u>(2.657.402.773)</u>
 <b>Fjárfestingarhreyfingar:</b>		
Verðbréf.....	2.811.631	1.194.216
<b>Fjárfestingarhreyfingar</b>	<u>2.811.631</u>	<u>1.194.216</u>
<b>Hækkun (lækkun) á handbæru fé.....</b>	(5.556.668.376)	128.151.088
<b>Handbært fé í upphafi árs.....</b>	<u>5.556.700.834</u>	<u>5.428.549.746</u>
<b>Handbært fé í lok árs</b>	<u>32.458</u>	<u>5.556.700.834</u>

# Skýringar

## Reikningsskilaaðferðir

### Grundvöllur reikningsskila

Ársreikningur lífeyristrygginga er gerður í samræmi við lög um fjárreiður ríkisins, nr. 88/1997, lög ársreikninga, nr. 3/2006 og reglugerð um framsetningu og innihald ársreikninga og samstæðureikninga, nr. 696/1996.

Samkvæmt fjárreiðulögunum eiga A-hluta ríkisstofnanir ekki að eignfæra varanlega rekstrarfjármuni heldur skulu þeir gjaldfærðir á kaupári. Stofnanir eiga almennt ekki að taka lán til langs tíma og mega ekki gangast undir skuldbindingar til lengri tíma nema með heimild í fjárlögum.

### Skattar

Fjárlagaliðurinn er undanþeginn álagningu tekjuskatts.

### Skráning tekna

Tekjur lífeyristrygginga eru bókaðar í þeim mánuði sem þær berast.

### Skráning gjalda

Gjöld eru almennt bókuð þegar reikningar berast stofnuninni. Í lok ársins er áfallin gjöld, er tilheyra viðkomandi rekstrarári, færð á rekstrarreikning og sem ógreidd gjöld í árslok.

### Skammtímakröfur

Skammtímakröfur eru færðar á nafnverði að teknu tilliti til gengismunar og áfallinna vaxta þar sem það á við.

### Handbært fé

Handbært fé samanstendur af peningum í sjóði og bankainnstæðum.

### Viðskiptaskuldir

Viðskiptaskuldir eru færðar á nafnverði að teknu tilliti til gengismunar og áfallinna vaxta þar sem það á við.

### Bókhald og fjárvarsla

Tryggingastofnun ríkisins annast bókhalds- og greiðsluþjónustu lífeyristrygginga.

## Skýringar

### Fjárheimildir og rekstur

Fjárlög fyrir árið 2011 gerðu ráð fyrir fjárveitingum til lífeyristrygginga að fjárhæð 47.608,0 m.kr. Í fjárukalögum ársins 2011 voru framlög til sjóðsins hækkuð um 8.816,0 m.kr. Þannig námu fjárheimildir 56.424,0 m.kr. á árinu 2011 þar af ríkisframlag 31.067,0 m.kr.

Afkoma lífeyristrygginga á árinu 2011 sýnir tekjuhalla að fjárhæð 367,8 m.kr. Heildargjöld án afskrifta námu 56.909,7 m.kr. samanborið við 45.707,9 m.kr. á árinu 2010 eða hækkun um 21,8%. Krafa á bótaþega vegna ofgreiddra bóta nam í árslok 2011 740,7 m.kr og hefur lækkað um 944,8 m.kr. Bætur sundurliðast þannig á helstu útgjaldaflökka:

Í millj. kr.	Fjárlög	Fjárheimild	Reikningur	Frávik
Ellilífeyrir.....	8.410,0	10.480,0	10.712,6	2,2%
Örorkulífeyrir.....	5.150,0	6.026,0	6.063,2	0,6%
Aldurstengd örorkuuppbot.....	2.171,0	2.361,0	2.375,2	0,6%
Tekjutrygging ellilífeyrisþega.....	14.515,0	18.516,0	18.622,0	0,6%
Tekjutrygging örorkulífeyrisþega...	13.661,0	15.327,0	15.362,3	0,2%
Vasapeningar ellilífeyrisþega.....	270,0	348,0	370,0	6,3%
Vasapeningar örorkulífeyrisþega...	70,0	67,0	60,3	-10,0%
Örorkustyrkur.....	180,0	186,0	193,4	4,0%
Barnalífeyrir.....	2.725,0	2.759,0	2.750,4	-0,3%
Annað.....	456,0	354,0	400,2	13,1%
Samtals	<u>47.608,0</u>	<u>56.424,0</u>	<u>56.909,6</u>	<u>0,9%</u>

Sundurliðun eftir viðfangsefnum fjárlaga í millj. kr.:

	2011	2010
111 Ellilífeyrir.....	10.712,6	8.033,7
115 Örorkulífeyrir.....	6.063,2	4.910,5
116 Aldurstengd örorkuuppbot.....	2.375,2	2.178,1
121 Tekjutrygging ellilífeyrisþega.....	18.622,0	13.634,1
125 Tekjutrygging örorkulífeyrisþega.....	15.362,3	13.353,2
128 Vasapeningar ellilífeyrisþega.....	370,0	224,2
129 Vasapeningar örorkulífeyrisþega.....	60,3	64,6
131 Örorkustyrkur.....	193,4	178,5
135 Barnalífeyrir.....	2.750,4	2.734,1
191 Annað.....	400,2	396,9
Samtals	<u>56.909,6</u>	<u>45.707,9</u>

## Skýringar

### Sundurliðanir

#### 1. Ellilífeyrir

Ellilífeyrir hækkaði um 33,3% milli áráanna 2010 og 2011 sem svarar til 2.678,8 m.kr. Meðalfjöldi bótaþega á árinu 2011 var 26.125 í samanburði við 24.960 á fyrra ári sem er fjölgun um 1.165 eða um 4,7%. Megin skýringar á auknum útgjöldum eru hækkaðar bætur í tengslum við kjarasamninga, 50 þús.kr eingreiðsla í júní og aukinn bótaréttur þar sem aðrar tekjur lífeyrisþega hafa lækkað.

	2011	2010
Ellilífeyrir 67 ára og eldri.....	9.392.823.427	8.018.872.581
Ellilífeyrir sjómanna.....	18.260.999	14.854.522
Eingreiðsla til ellilífeyrisþega.....	1.301.477.695	
	<u>10.712.562.121</u>	<u>8.033.727.103</u>

#### 2. Örorkulífeyrir

Örorkulífeyrir hækkaði milli áráanna 2010 og 2011 um 23,5% sem svarar til 1.152,8 m.kr. Meðalfjöldi bótaþega á árinu 2011 var 15.039 í samanburði við 14.594 á á fyrra ári sem er fjölgun um 445 eða 3,0%. Megin skýringar á auknum útgjöldum eru hækkaðar bætur í tengslum við kjarasamninga, 50 þús.kr eingreiðsla í júní og aukinn bótaréttur þar sem aðrar tekjur lífeyrisþega hafa lækkað.

Örorkulífeyrir.....	5.315.021.034	4.910.478.049
Eingreiðsla til örorkulífeyrisþega.....	748.221.945	
	<u>6.063.242.979</u>	<u>4.910.478.049</u>

#### 3. Aldurstengd örorkuuppbót

Aldurstengd örorkuuppbót hækkaði milli áráanna 2010 og 2011 um 9,0% sem svarar til 197,1 m.kr. Meðalfjöldi bótaþega á árinu 2011 var 15.023 í samanburði við 14.527 á fyrra ári sem er fjölgun um 496 eða 3,4%.

#### 4. Tekjutrygging ellilífeyrisþega

Tekjutrygging ellilífeyrisþega hækkaði um 36,6% á milli áráanna 2010 og 2011 sem svarar til 4.987,9 m.kr. Meðalfjöldi bótaþega var á árinu 2011 23.717 í samanburði við 21.468 á fyrra ári sem er fjölgun um 2.249 eða 10,5%. Megin skýringar á auknum útgjöldum eru hækkaðar bætur í tengslum við kjarasamninga og aukinn bótaréttur þar sem aðrar tekjur lífeyrisþega hafa lækkað.

Tekjutrygging ellilífeyris.....	17.639.708.812	13.124.883.572
Tekjutrygging ellilífeyris sjómanna.....		(20.840)
Orlofsuppbót á tekjutryggingu ellilífeyris.....	383.467.712	205.236.720
Desemberuppbót á tekjutryggingu ellilífeyris.....	598.873.068	304.001.671
	<u>18.622.049.592</u>	<u>13.634.101.123</u>



## Skýringar

### 5. Tekjutrygging örorkulífeyrisþega

Tekjutrygging örorkulífeyrisþega hækkaði á milli árunna 2010 og 2011 um 15,0% sem svarar til 2.009,0 m.kr. Meðalfjöldi bótaþega var á árinu 2011 14.884 í samanburði við 14.333 á fyrra ári sem er fjölgun um 551 eða 3,8%.

	2011	2010
Tekjutrygging örorkulífeyris.....	14.533.949.982	12.821.829.690
Orlofsuppbót á tekjutryggingu örorkulífeyris.....	321.839.052	211.883.435
Desemberuppbót á tekjutryggingu örorkulífeyris.....	506.535.630	319.517.656
	<u>15.362.324.664</u>	<u>13.353.230.781</u>

### 6. Vasapeningar ellilífeyrisþega

Vasapeningar ellilífeyrisþega hækkuðu um 65,0% sem svarar til 145,7 m.kr. Meðalfjöldi bótaþega á árinu 2011 var 1.182 í samanburði við 1.070 á fyrra ári sem er fjölgun um 112 eða 10,5%. Hærrí greiðslur skýrast af lækun fjármagnstekna ellilífeyrisþega og auk þess hafa lífeyrissjóðstekjur lækkað.

Vasapen. ellilíf.þega á dvalarheimilum.....	369.129.991	223.292.760
Dagpeningar utan stofnunar.....	828.941	940.146
	<u>369.958.932</u>	<u>224.232.906</u>

### 7. Vasapeningar örorkulífeyrisþega

Vasapeningar örorkulífeyrisþega lækkuðu um 6,7% á milli ára sem svarar til 4,3 m.kr. Meðalfjöldi bótaþega var 145 í samanburði við 163 á fyrra ári sem er fækkun um 18 eða 10,8%.

### 8. Örorkustyrkur

Örorkustyrkur hækkaði um 8,4% á milli ára sem svarar til 15,0 m.kr. Meðalfjöldi bótaþega var 750 á árinu 2011 í samanburði við 704 á fyrra ári sem er fjölgun um 46 eða 6,5%.

### 9. Barnalífeyrir

Barnalífeyrir hækkaði um 0,6% milli árunna 2010 og 2011 sem svarar til 16,4 m.kr. Meðalfjöldi var 6.000 í samanburði við 6.017 á fyrra ári og hefur fjækkað um 17 eða 0,3%.

Barnalífeyrir v/örorku foreldris.....	2.024.412.420	1.993.979.855
Barnalífeyrir v/andláts foreldris.....	241.825.633	237.157.115
Barnalífeyrir v/ófeðraðra barna.....	66.391.742	64.003.402
Barnalífeyrir v/ellilífeyrisþega.....	14.925.060	14.964.987
Viðbót við örorkustyrk vegna barna.....	114.055.148	112.268.963
Barnalífeyrir v/refsivistar.....	1.369.580	866.280
Barnalífeyrir með endurhæfingarlífeyri.....	287.462.808	310.773.440
Barnalífeyrir annað.....		43.314
	<u>2.750.442.391</u>	<u>2.734.057.356</u>



## Skýringar

### 10. Annað

Vinnusamningar öryrkja lækkuðu frá fyrra ári um 2,0% sem svarar til 6,9 m.kr. Vinnusamningar voru 461 á árinu 2011. Matsgerðir lækna hækkuðu um 27,6% en læknisvottorð lækkuðu um 5,0% frá fyrra ári.

	2011	2010
Læknisvottorð.....	17.306.028	18.213.635
Vinnusamningur öryrkja.....	331.583.536	338.495.774
Matsgerðir lækna.....	51.280.319	40.186.343
	<u>400.169.883</u>	<u>396.895.752</u>

### 11. Afskriftir

Í afskriftum á iðgjöldum atvinnurekenda eru lífeyristryggingum færðar til tekna 396,7 m.kr. vegna endurmats ríkissjóðs á ógreiddum tryggingagjöldum í árslok 2011. Kröfur á bótaþega eru afskrifaðar um 87,7 m.kr. Afskriftir í heild sinni á árinu 2011 nema tekjum að fjárhæð 309,0 m.kr. í samanburði við gjöld að fjárhæð 905,7 m.kr. á árinu 2010.

### 12. Fjármagnstekjur og (fjármagnsgjöld)

Hreinar fjármagnstekjur námu 4,0 m.kr. samanborið við 14,0 m.kr. fjármagnsgjöld á árinu 2010.

Vaxtatekjur.....	6.046.751	14.276.847
Vaxtagjöld.....	(2.027.634)	(262.225)
Hreinar fjármagnstekjur	<u>4.019.117</u>	<u>14.014.622</u>

### 13. Iðgjöld atvinnurekenda, álögð en óinnheimt

Eftirstöðvar markaðra tekna námu í árslok 2010 3.456,9 m.kr. og hafa hækkað um 247,7 m.kr. eða 7,7%.

Eftirstöðvar 01.01. ....	3.456.883.881	3.209.218.539
Álagning á árinu.....	25.161.867.181	25.198.175.707
Innheimt á árinu.....	(25.452.282.604)	(24.110.223.681)
Afskrift á árinu.....	396.674.719	(840.286.684)
Eftirstöðvar í árslok	<u>3.563.143.177</u>	<u>3.456.883.881</u>

### 14. Langtímakröfur

Verðbréfaeign í árslok 2011 nam 17,4 m.kr. og hefur minnkað um 2,8 m.kr. frá fyrra ári.

Verðbréfaeign 01.01. ....	20.251.272	21.445.488
Verðbréfakaup á árinu.....	9.200.000	10.680.000
	<u>29.451.272</u>	<u>32.125.488</u>
Afborganir á árinu.....	(12.011.631)	(11.874.216)
Verðbréfaeign í árslok	<u>17.439.641</u>	<u>20.251.272</u>

## Skýringar

### 15. Krafa á bótaþega

Krafa á bótaþega vegna ofgreiddra bóta nam í árslok 2011 740,7 m.kr. og hefur lækkað um 944,8 m.kr. frá fyrra ári sem greinist þannig:

	2011	2010
Staða 1. janúar.....	1.685.477.129	3.364.083.669
Nýjar kröfur á árinu.....	2.201.679.424	3.757.713.287
Innheimt upp í kröfur á árinu.....	(3.058.772.011)	(4.215.946.564)
Afskrifaðar kröfur á árinu.....	(87.697.968)	(65.373.263)
Áætlaðar ofgreiddar bætur á fyrra ári.....		(1.155.000.000)
Krafa á bótaþega í árslok	<u>740.686.574</u>	<u>1.685.477.129</u>

### Annað

### 16. Staða við ríkissjóð

Í efnahagsreikningi er gerð sérstök grein fyrir greiðslustöðu lífeyristrygginga gagnvart ríkissjóði. Þannig er skuld eða inneign færð um viðskiptareikning ríkissjóðs í reikningsskilum sjóðsins. Í árslok 2011 nam inneign lífeyristrygginga hjá ríkissjóði 358,7 m.kr. og hefur staðan breyst á árinu um 9.466,3 m.kr. sem greinist þannig:

Staða 1. janúar 2011.....	(9.107.619.909)
Ríkisframlag.....	31.067.000.000
Markaðar tekjur, innheimtar af ríkissjóði.....	25.452.282.604
Greiðslur.....	(47.356.127.554)
Greitt inn á skuld við ríkissjóð.....	1.576.392.109
Lokafjárlög 2010 (lækkun fjárheimilda).....	<u>(1.273.215.208)</u>
Staða 31. desember 2011.....	<u>358.712.042</u>

### 17. Eigið fé

Skilgreining á framlagi ríkissjóðs og færsluáðferð leiðir það af sér að höfuðstóll lífeyristrygginga sýnir uppsafnaðan tekjuafgang gagnvart fjárlögum og fjárheimildum. Í lok ársins 2011 sýnir höfuðstóll sjóðsins gjöld umfram fjárheimildir að fjárhæð 367,8 m.kr. og hefur staðan breyst um 1.641,0 m.kr. á árinu sem greinist þannig:

Höfuðstóll 1. janúar 2011.....	1.273.215.208
Ríkisframlag.....	31.067.000.000
Tekjuafgangur fyrir ríkisframlag.....	(31.434.813.360)
Lokafjárlög 2010 (lækkun fjárheimilda).....	<u>(1.273.215.208)</u>
Höfuðstóll 31. desember 2011.....	<u>(367.813.360)</u>

## Skýringar

### Fimm ára yfirlit í m.kr. á verðlagi hvers árs:

	2011	2010	2009	2008	2007
<b>Rekstur</b>					
Tekjur.....	25.162	25.198	24.413	25.532	25.934
Gjöld.....	(56.597)	(46.600)	(47.795)	(44.326)	(38.438)
Tekjuafgangur.....	(31.435)	(21.402)	(23.382)	(18.794)	(12.504)
Ríkisframlag .....	31.067	22.675	27.233	19.921	18.462
Tekjuafgangur ársins	<u>(368)</u>	<u>1.273</u>	<u>3.851</u>	<u>1.127</u>	<u>5.958</u>
<b>Efnahagur</b>					
Veltufjármunir .....	<u>5.108</u>	<u>14.310</u>	<u>12.500</u>	<u>9.563</u>	<u>8.127</u>
Eignir alls	<u>5.126</u>	<u>14.310</u>	<u>12.500</u>	<u>9.563</u>	<u>8.127</u>
Höfuðstóll.....	(296)	1.345	3.923	1.198	6.029
Skammtímaskuldir .....	<u>5.422</u>	<u>12.965</u>	<u>8.577</u>	<u>8.365</u>	<u>2.098</u>
Eigið fé og skuldir alls	<u>5.126</u>	<u>14.310</u>	<u>12.500</u>	<u>9.563</u>	<u>8.127</u>



# **Eftirlaunasjóður aldraðra**

## **Ársreikningur**

### **2011**

## Staðfesting ársreiknings

Stjórn, forstjóri og aðalbókari Tryggingastofnunar ríkisins staðfesta ársreikning Efirlaunasjóðs aldraðra fyrir árið 2011 með undirritun sinni.

Reykjavík, 18. maí 2012

### Stjórn Tryggingastofnunar ríkisins:



Stefán Ólafsson  
formaður



Margrét S. Einarsdóttir  
varaformaður



Kristinn Jónasson



Sigríður Jóhannesdóttir



Sigursteinn Másson

### Forstjóri:



Sigríður Lilly Baldursdóttir

### Aðalbókari:



Jón Grétar Magnússon

## Staðfesting ríkisendurskoðanda

Til stjórnar Tryggingastofnunar og velferðarráðuneytis

Við höfum endurskoðað ársreikning fjárlagaliðarins 08-214, Eftirlaunasjóður aldraðra fyrir árið 2011. Ársreikningurinn hefur að geyma skýrslu stjórnenda, rekstrarreikning, efnahagsreikning, yfirlit um sjóðstreymi, upplýsingar um mikilvægar reikningsskilaaðferðir og aðrar skýringar. Hann er lagður fram af stjórnendum stofnunarinnar og eru þeir ábyrgir fyrir gerð og framsetningu hans í samræmi við lög um fjárreiður ríkisins.

Við erum ábyrgir fyrir því áliti sem látið er í ljós á ársreikningnum á grundvelli endurskoðunarinnar. Endurskoðunin fólst í eftirfarandi aðgerðum:

- að sannreyna að ársreikningurinn gefi glögga mynd af rekstri og efnahag í samræmi við góða reikningsskilavenju fyrir A-hluta ríkisstofnanir,
- að kanna innra eftirlit og meta hvort það tryggir viðeigandi árangur,
- að kanna hvort reikningar séu í samræmi við heimildir fjárlaga, fjárukalaga og annarra laga, lögmæt fyrirmæli, starfsvenjur og rekstrarverkefni þar sem við á og
- að kanna og votta áreiðanleika kennitalna um umsvif og árangur af starfseminni ef þær eru, birtar í ársreikningi.

Endurskoðunin byggir á skipulögðu ferli aðgerða og faglegu mati sem miðar að því að staðfesta fjárhæðir og aðrar upplýsingar í ársreikningnum. Hún felur meðal annars í sér áhættugreiningu, greiningaraðgerðir, úrtakskannanir og athuganir á gögnum til að sannreyna fjárhæðir og aðrar upplýsingar sem fram koma í ársreikningnum. Endurskoðunin felur einnig í sér mat á þeim reikningsskila- og matsaðferðum sem gilda um A-hluta stofnanir. Við teljum að endurskoðunin hafi byggt upp nægjanlega traustan grunn til að staðfesta réttmæti ársreikningsins.

Það er álit okkar að ársreikningurinn gefi glögga mynd af afkomu fjárlagaliðarins 08-214, Eftirlaunasjóður aldraðra á árinu 2011, efnahag 31. desember 2011 og breytingu á handbæru fé á árinu 2011 í samræmi við lög um fjárreiður ríkisins.

Ríkisendurskoðun, 18. maí 2012



Sveinn Arason,  
ríkisendurskoðandi.

## Rekstrarreikningur ársins 2011

Tekjur	Skýr	2011	2010
Framlag Jöfnunarsjóðs sveitarfélaga.....		4.057.752	6.000.000
Framlag Jöfnunarsjóðs sveitarfélaga, viðbót.....		523.275	(599.160)
<b>Tekjur samtals</b>		<u>4.581.027</u>	<u>5.400.840</u>
<b>Gjöld</b>			
Kafli I			
Lífeyrir, grunnlífeyrir.....		27.049.044	33.366.792
Lífeyrir, uppbót.....		8.939.739	11.468.897
Stjórnunarkostnaður.....	2	1.716.822	1.838.013
Kafli I samtals		<u>37.705.605</u>	<u>46.673.702</u>
Kafli II			
Lífeyrir.....		17.489.770	20.752.617
Stjórnunarkostnaður.....	2	834.338	850.741
Kafli II samtals		<u>18.324.108</u>	<u>21.603.358</u>
<b>Gjöld samtals</b>		<u>56.029.713</u>	<u>68.277.060</u>
<b>Tekjuhalli fyrir ríkisframlag</b>		(51.448.686)	(62.876.220)
Ríkisframlag.....		<u>59.300.000</u>	<u>59.300.000</u>
 <b>Tekjuafgangur (tekjuhalli) ársins</b>		<u><u>7.851.314</u></u>	<u><u>(3.576.220)</u></u>



## Efnahagsreikningur 31. desember 2011

Eignir	Skýr	2011	2010
<b>Veltufjármunir</b>			
Ríkissjóður.....	3	9.492.487	
Jöfnunarsjóður sveitarfélaga kafla II .....	1	34.827	
<b>Veltufjármunir</b>		<u>9.527.314</u>	<u>0</u>
<b>Eignir alls</b>		<u>9.527.314</u>	<u>0</u>
 <b>Skuldir og eigið fé</b>			
<b>Eigið fé</b>			
<b>Höfuðstóll</b>			
Staða í ársbyrjun.....		(3.576.220)	(16.241.269)
Lokafjárlög (hækkun fjárheimilda) 2010.....		3.576.220	
Lokafjárlög (hækkun fjárheimilda) 2009.....			16.241.269
Tekjuafgangur.....		7.851.314	(3.576.220)
<b>Höfuðstóll</b>	4	<u>7.851.314</u>	<u>(3.576.220)</u>
<b>Eigið fé</b>		<u>7.851.314</u>	<u>(3.576.220)</u>
 <b>Skuldir</b>			
<b>Skammtímaskuldir</b>			
Ríkissjóður.....	3		1.462.372
Ógreidd gjöld.....		1.676.000	1.625.400
Jöfnunarsjóður sveitarfélaga kafla II .....	1		488.448
<b>Skuldir</b>		<u>1.676.000</u>	<u>3.576.220</u>
<b>Eigið fé og skuldir</b>		<u>9.527.314</u>	<u>0</u>

## Sjóðstreymi árið 2011

	2011	2010
<b>Rekstrarhreyfingar:</b>		
<i>Veltufé frá rekstri:</i>		
Tekjuafgangur ársins.....	7.851.314	(3.576.220)
<b>Veltufé frá rekstri</b>	<u>7.851.314</u>	<u>(3.576.220)</u>
 <i>Breyting á rekstrartengdum eignum og skuldum:</i>		
Skammtímakröfur lækkun/(hækkun).....	(34.827)	110.712
Viðskiptaskuldir (lækkun)/hækkun.....	(437.848)	211.407
	<u>(472.675)</u>	<u>322.119</u>
<b>Handbært fé frá rekstri</b>	<u>7.378.639</u>	<u>(3.254.101)</u>
 <b>Fjármögnunarhreyfingar:</b>		
<i>Breyting á stöðu við ríkissjóð:</i>		
Framlag ríkissjóðs.....	(59.300.000)	(59.300.000)
Greitt inn á skuld við ríkissjóð.....	(7.378.639)	3.254.101
Greitt úr ríkissjóði.....	59.300.000	59.300.000
<b>Fjármögnunarhreyfingar</b>	<u>(7.378.639)</u>	<u>3.254.101</u>
 <b>Hækkun (lækkun) á handbæru fé.....</b>	0	0
 <b>Handbært fé í upphafi árs.....</b>	<u>0</u>	<u>0</u>
 <b>Handbært fé í lok árs</b>	<u><u>0</u></u>	<u><u>0</u></u>

## Skýringar

### Grundvöllur reikningsskila

Ársreikningur Eftirlaunasjóðs aldraðra er gerður í samræmi við lög um fjárreiður ríkisins, nr. 88/1997, lög ársreikninga, nr. 3/2006 og reglugerð um framsetningu og innihald ársreikninga og samstæðureikninga, nr. 696/1996.

Samkvæmt fjárreiðulögunum eiga A-hluta ríkisstofnanir ekki að eignfæra varanlega rekstrarfjármuni heldur skulu þeir gjaldfærðir á kaupári. Stofnanir eiga almennt ekki að taka lán til langs tíma og mega ekki gangast undir skuldbindingar til lengri tíma nema með heimild í fjárlögum.

### Skattar

Fjárlagaliðurinn er undanþeginn álagningu tekjuskatts.

### Skráning tekna

Tekjur Eftirlaunasjóðs aldraðra eru bókaðar í þeim mánuði sem þær berast.

### Skráning gjalda

Gjöld eru almennt bókuð þegar reikningar berast sjóðnum. Í lok ársins eru áfallin gjöld, er tilheyra viðkomandi rekstrarári, færð á rekstrarreikning og sem ógreidd gjöld í árslok.

### Skammtímakröfur

Skammtímakröfur eru færðar á nafnverði að teknu tilliti til gengismunar og áfallinna vaxta þar sem það á við.

### Handbært fé

Handbært fé samanstendur af peningum í sjóði og bankainnstæðum.

### Viðskiptaskuldir

Viðskiptaskuldir eru færðar á nafnverði að teknu tilliti til gengismunar og áfallinna vaxta þar sem það á við.

### Bókhald og fjárvarsla

Tryggingastofnun ríkisins annast bókhalds- og greiðsluþjónustu Eftirlaunasjóðs aldraðra.

### Fjárheimildir og rekstur

Fjárlög fyrir árið 2011 gerðu ráð fyrir að hlutur ríkissjóðs í eftirlaunum næmi 59,3 m.kr. og sértekjum úr Jöfnunarsjóði sveitarfélaga að fjárhæð 8,0 m.kr.

Rekstarafkoma Eftirlaunasjóðs aldraðra á árinu 2011 sýnir tekjuafgang að fjárhæð 7,9 m.kr. í samanburði við tekjuhalla að fjárhæð 3,6 m.kr. á árinu 2010. Heildargjöld námu 51,4 m.kr. að frádregnum hluta Jöfnunarsjóðs sveitarfélaga í heildarkostnaði sem er lækkun um 11,4 m.kr. frá árinu 2010.

## Skýringar

Í millj. kr.	Fjárlög	Fjárheimild	Reikningur	Frávik
Sértekjur.....	(8,0)	(8,0)	(4,6)	-42,5%
Almennur rekstur.....	67,3	67,3	56,0	-16,8%
	<u>59,3</u>	<u>59,3</u>	<u>51,4</u>	<u>-13,3%</u>

Sundurliðun eftir viðfangsefnum fjárlaga í millj. kr.:

	2011	2010
Sértekjur.....	(4,6)	(5,4)
101 Almennur rekstur.....	56,0	68,3
	<u>51,4</u>	<u>62,9</u>

### Sundurliðanir

#### 1. Jöfnunarsjóður sveitarfélaga, viðskiptareikningur

Í árslok 2011 er inneign Eftirlaunasjóðs aldraðra hjá Jöfnunarsjóði sveitarfélaga 35 þús.kr. samanborið við skuld að fjárhæð 488 þús.kr. í árlök 2010.

Staða 01.01. ....	(488.448)	110.712
Framlög skv. kafla II.....	4.581.027	5.400.840
Greitt á árinu.....	<u>(4.057.752)</u>	<u>(6.000.000)</u>
Staða 31.12. ....	<u>34.827</u>	<u>(488.448)</u>

#### 2. Stjórnunarkostnaður

Stjórnunarkostnaður nam á árinu 2011 2,6 m.kr. og lækkaði um 5,1% frá fyrra ári. Lækkun kostnaðar skýrist af lægri greiðslu til Greiðslustofu lífeyrissjóða vegna færri bótaþega.

Greiðslustofa lífeyrissjóða.....	875.160	1.063.354
Tryggingastofnun ríkisins.....	1.676.000	1.625.400
	<u>2.551.160</u>	<u>2.688.754</u>

## Skýringar

### Annað

#### 3. Staða við ríkissjóð

Í efnahagsreikningi er gerð sérstök grein fyrir greiðslustöðu Eftirlaunasjóðs aldraðra gagnvart ríkissjóði. Þannig er skuld eða inneign færð um viðskiptareikning ríkissjóðs í reikningsskilum sjóðsins. Í árslok 2011 nam inneign Eftirlaunasjóðs aldraðra hjá ríkissjóði 9,5 m.kr. og hefur hækkað á árinu um 11,0 m.kr. sem greinist þannig:

Staða 1. janúar 2011.....	(1.462.372)
Ríkisframlag.....	59.300.000
Greiðslur úr ríkissjóði.....	(59.300.000)
Greiðslur inn á skuld við ríkissjóð.....	7.378.639
Lokafjárlög 2010 (hækkun fjárheimilda).....	3.576.220
Staða 31. desember 2011.....	<u>9.492.487</u>

#### 4. Eigið fé

Skilgreining á framlagi ríkissjóðs og færsluáferð leiðir það af sér að höfuðstóll Eftirlaunasjóðs aldraðra sýnir uppsafnaðan tekjuafgang gagnvart fjárlögum og fjárheimildum. Í lok ársins 2010 sýnir höfuðstóll sjóðsins ónotaðar fjárheimildir að fjárhæð 7,9 m.kr. sem greinist þannig:

Höfuðstóll 1. janúar 2011.....	(3.576.220)
Ríkisframlag.....	59.300.000
Tekjuafgangur fyrir ríkisframlag.....	(51.448.686)
Lokafjárlög 2010 (hækkun fjárheimilda).....	3.576.220
Höfuðstóll 31. desember 2011.....	<u>7.851.314</u>

#### Fimm ára yfirlit í þús.króna á verðlagi hvers árs:

	2011	2010	2009	2008	2007
<b>Rekstur</b>					
Tekjur.....	4.581	5.401	6.162	6.467	6.927
Gjöld.....	<u>(56.030)</u>	<u>(68.277)</u>	<u>(79.703)</u>	<u>(86.345)</u>	<u>(93.694)</u>
Tekjuafgangur.....	<u>(51.449)</u>	<u>(62.876)</u>	<u>(73.541)</u>	<u>(79.878)</u>	<u>(86.767)</u>
Ríkisframlag .....	<u>59.300</u>	<u>59.300</u>	<u>57.300</u>	<u>72.300</u>	<u>80.300</u>
Tekjuafgangur ársins .	<u><u>7.851</u></u>	<u><u>(3.576)</u></u>	<u><u>(16.241)</u></u>	<u><u>(7.578)</u></u>	<u><u>(6.467)</u></u>
<b>Efnahagur</b>					
Veltufjármunir .....	<u>9.527</u>	<u>0</u>	<u>111</u>	<u>37.884</u>	<u>45.019</u>
Eignir alls	<u><u>9.527</u></u>	<u><u>0</u></u>	<u><u>111</u></u>	<u><u>37.884</u></u>	<u><u>45.019</u></u>
Höfuðstóll.....	7.851	(3.576)	(16.241)	(7.578)	(6.467)
Skammtímaskuldir .....	<u>1.676</u>	<u>3.576</u>	<u>16.352</u>	<u>45.462</u>	<u>51.486</u>
Eigið fé og skuldir alls	<u><u>9.527</u></u>	<u><u>0</u></u>	<u><u>111</u></u>	<u><u>37.884</u></u>	<u><u>45.019</u></u>



**Foreldrar langveikra eða  
alvarlega fatlaðra barna  
Ársreikningur  
2011**

## Staðfesting ársreiknings

Stjórn, forstjóri og aðalbókari Tryggingastofnunar ríkisins staðfesta ársreikning fjárlagaliðarins Foreldrar langveikra eða alvarlega fatlaðra barna fyrir árið 2011 með undirritun sinni.

Reykjavík, 18. maí 2012

### Stjórn Tryggingastofnunar ríkisins:



Stefán Ólafsson  
formaður



Margrét S. Einarsdóttir  
varaformaður

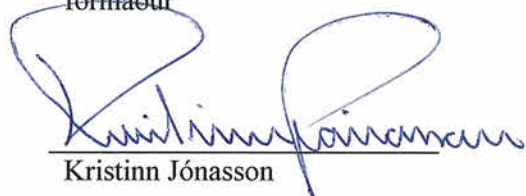

Kristinn Jónasson



Sigríður Jóhannesdóttir



Sigursteinn Másson

### Forstjóri:



Sigríður Lilly Baldursdóttir

### Aðalbókari:



Jón Grétar Magnússon



## Staðfesting ríkisendurskoðanda

Til stjórnar Tryggingastofnunar og velferðarráðuneytis

Við höfum endurskoðað ársreikning fjárlagaliðarins 08-855, Foreldrar langveikra eða alvarlega fatlaðra barna fyrir árið 2011. Ársreikningurinn hefur að geyma skýrslu stjórnenda, rekstrarreikning, efnahagsreikning, yfirlit um sjóðstreymi, upplýsingar um mikilvægar reikningsskilaaðferðir og aðrar skýringar. Hann er lagður fram af stjórnendum stofnunarinnar og eru þeir ábyrgir fyrir gerð og framsetningu hans í samræmi við lög um fjárreiður ríkisins.

Við erum ábyrgir fyrir því álit sem látið er í ljós á ársreikningnum á grundvelli endurskoðunarinnar. Endurskoðunin fólst í eftirfarandi aðgerðum:

- að sannreyna að ársreikningurinn gefi glögga mynd af rekstri og efnahag í samræmi við góða reikningsskilavenju fyrir A-hluta ríkisstofnanir,
- að kanna innra eftirlit og meta hvort það tryggir viðeigandi árangur,
- að kanna hvort reikningar séu í samræmi við heimildir fjárlaga, fjárukalaga og annarra laga, lögmæt fyrirmæli, starfsvenjur og rekstrarverkefni þar sem við á og
- að kanna og votta áreiðanleika kennitalna um umsvif og árangur af starfsemi ef þær eru, birtar í ársreikningi.

Endurskoðunin byggir á skipulögðu ferli aðgerða og faglegu mati sem miðar að því að staðfesta fjárhæðir og aðrar upplýsingar í ársreikningnum. Hún felur meðal annars í sér áhættugreiningu, greiningaraðgerðir, úrtakskannanir og athuganir á gögnum til að sannreyna fjárhæðir og aðrar upplýsingar sem fram koma í ársreikningnum. Endurskoðunin felur einnig í sér mat á þeim reikningsskila- og matsaðferðum sem gilda um A-hluta stofnanir. Við teljum að endurskoðunin hafi byggt upp nægjanlega traustan grunn til að staðfesta réttmæti ársreikningsins.

Það er álit okkar að ársreikningurinn gefi glögga mynd af afkomu fjárlagaliðarins 08-855, Foreldrar langveikra eða alvarlega fatlaðra barna á árinu 2011, efnahag 31. desember 2011 og breytingu á handbæru fé á árinu 2011 í samræmi við lög um fjárreiður ríkisins.

Ríkisendurskoðun, 18. maí 2012



Sveinn Arason,  
ríkisendurskoðandi.

## Rekstrarreikningur ársins 2011

Gjöld	Skýr	2011	2010
Fjárhagsaðstoð.....	1	82.100.647	73.271.262
Barnagreiðslur.....	2	26.003.890	19.418.473
Pátttaka í sameiginlegum kostnaði.....	3	4.509.000	4.220.000
Afskrifaðar kröfur.....			48.141
<b>Gjöld samtals</b>		<u>112.613.537</u>	<u>96.957.876</u>
<b>Tekjuhalli fyrir ríkisframlag</b>		(112.613.537)	(96.957.876)
Ríkisframlag.....		<u>113.500.000</u>	<u>93.800.000</u>
<b>Tekjuafgangur (tekjuhalli) ársins</b>		<u><u>886.463</u></u>	<u><u>(3.157.876)</u></u>

## Efnahagsreikningur 31. desember 2011

<b>Eignir</b>	Skýr	2011	2010
<b>Veltufjármunir</b>			
Ríkissjóður.....	4	16.817.445	1.864.668
Krafa á bótaþega.....		457.470	
Fyrirfram greiddar bætur.....			1.191.933
		<u>17.274.915</u>	<u>3.056.601</u>
<b>Veltufjármunir</b>			
		<u>17.274.915</u>	<u>3.056.601</u>
<b>Eignir alls</b>		<u>17.274.915</u>	<u>3.056.601</u>
 <b>Skuldir og eigið fé</b>			
<b>Eigið fé</b>			
<b>Höfuðstóll</b>			
Staða í ársbyrjun.....		(3.157.876)	66.945.080
Lokafjárlög (hækkun fjárheimilda) 2010.....		3.157.876	
Lokafjárlög (lækkun fjárheimilda) 2009.....			(66.945.080)
Tekjuafgangur.....		886.463	(3.157.876)
		<u>886.463</u>	<u>(3.157.876)</u>
<b>Höfuðstóll</b>	5	<u>886.463</u>	<u>(3.157.876)</u>
<b>Eigið fé</b>		<u>886.463</u>	<u>(3.157.876)</u>
 <b>Skuldir</b>			
<b>Skammtímaskuldir</b>			
Ógreiddur kostnaður.....		14.129.014	4.572.342
Staðgreiðsla skatta.....		2.259.438	1.642.135
		<u>16.388.452</u>	<u>6.214.477</u>
<b>Skuldir</b>		<u>16.388.452</u>	<u>6.214.477</u>
<b>Eigið fé og skuldir alls</b>		<u>17.274.915</u>	<u>3.056.601</u>

## Sjóðstreymi árið 2011

	2011	2010
<b>Rekstrarhreyfingar:</b>		
<i>Veltufé frá rekstri:</i>		
Tekjuafgangur ársins.....	886.463	(3.157.876)
<b>Veltufé frá rekstri</b>	<u>886.463</u>	<u>(3.157.876)</u>
 <i>Breyting á rekstrartengdum eignum og skuldum:</i>		
Skammtímakröfur lækkun/(hækkun).....	734.463	(1.191.933)
Viðskiptaskuldir (lækkun)/hækkun.....	10.173.975	(8.450.710)
	<u>10.908.438</u>	<u>(9.642.643)</u>
<b>Handbært fé frá rekstri</b>	<u>11.794.901</u>	<u>(12.800.519)</u>
 <b>Fjármögnunarhreyfingar:</b>		
<i>Breyting á stöðu við ríkissjóð:</i>		
Framlag ríkissjóðs.....	(113.500.000)	(93.800.000)
Greitt inn á skuld við ríkissjóð.....	(2.583.508)	(6.627.865)
Greitt úr ríkissjóði.....	104.288.607	113.228.384
<b>Fjármögnunarhreyfingar</b>	<u>(11.794.901)</u>	<u>12.800.519</u>
 <b>Hækkun (lækkun) á handbæru fé.....</b>	0	0
 <b>Handbært fé í upphafi árs.....</b>	<u>0</u>	<u>0</u>
 <b>Handbært fé í lok árs</b>	<u><u>0</u></u>	<u><u>0</u></u>

# Skýringar

## Reikningsskilaaðferðir

### Grundvöllur reikningsskila

Ársreikningur fjárlagaliðarins Foreldrar langveikra eða alvarlega fatlaðra barna er gerður í samræmi við lög um fjárreiður ríkisins, nr. 88/1997, lög ársreikninga, nr. 3/2006 og reglugerð um framsetningu og innihald ársreikninga og samstæðureikninga, nr. 696/1996.

Samkvæmt fjárreiðulögum eiga A-hluta ríkisstofnanir ekki að eignfæra varanlega rekstrarfjármuni heldur skulu þeir gjaldfærðir á kaupári. Stofnanir eiga almennt ekki að taka lán til langs tíma og mega ekki gangast undir skuldbindingar til lengri tíma nema með heimild í fjárlögum.

### Skattar

Fjárlagaliðurinn Foreldrar langveikra eða alvarlega fatlaðra barna er undanþeginn álagningu tekjuskatts.

### Skráning gjalda

Gjöld eru almennt bókuð þegar reikningar berast stofnuninni. Í lok ársins eru áfallin gjöld, er tilheyra viðkomandi rekstrarári, færð á rekstrarreikning og sem ógreidd gjöld í árslok.

### Skammtímakröfur

Skammtímakröfur eru færðar á nafnverði að teknu tilliti til gengismunar og áfallinna vaxta þar sem það á við.

### Viðskiptaskuldir

Viðskiptaskuldir eru færðar á nafnverði að teknu tilliti til gengismunar og áfallinna vaxta þar sem það á við.

### Bókhald og fjárvarsla

Tryggingastofnun ríkisins annast bókhalds- og greiðsluþjónustu fyrir fjárlagaliðinn Foreldrar langveikra eða alvarlega fatlaðra barna.

## Skýringar

### Fjárheimildir og rekstur

Fjárlög fyrir árið 2011 gerðu ráð fyrir framlögum að fjárhæð 105,8 m.kr. Í fjáráukalögum fyrir árið 2011 voru framlög hækkuð um 5,0 m.kr. og þá voru millifærðar til fjárlagaliðarins 2,7 m.kr. vegna launabóta. Þannig námu fjárheimildir ársins 113,5 m.kr. á árinu 2011.

Rekstarafkoma fjárlagaliðarins Foreldrar langveikra eða alvarlega fatlaðra barna á árinu 2011 sýnir tekjuafgang að fjárhæð 0,9 m.kr. í samanburði við tekjuhalla að fjárhæð 3,2 m.kr. á árinu 2010. Heildargjöld námu 112,6 m.kr. en þau námu á fyrra árin 97,0 sem er hækkun um 15,6 m.kr.

Í m.kr.	Fjárlög	Fjárheimild	Reikningur	Frávik
Almennur rekstur.....	105,8	113,5	112,6	-0,8%
	<u>105,8</u>	<u>113,5</u>	<u>112,6</u>	<u>-0,8%</u>

Sundurliðun eftir viðfangsefnum fjárlaga í millj. kr.:

	2011	2010
101 Almennur rekstur.....	112,6	97,0
	<u>112,6</u>	<u>97,0</u>

### Sundurliðanir

#### 1. Fjárhagsaðstoð

Framlög vegna fjárhagsaðstoðar námu á árinu 2011 82,1 m.kr. sem er hækkun frá fyrra ári um 12,1%.

Almenn fjárhagsaðstoð - grunnreiðslur.....	72.836.179	57.917.080
Fjárhagsaðstoð vegna vinnutaps.....	9.264.468	15.354.182
	<u>82.100.647</u>	<u>73.271.262</u>

#### 2. Barnagreiðslur

Framlög vegna barnagreiðslna námu á árinu 2011 26,0 m.kr. sem er hækkun frá fyrra ári um 33,9%.

Barnagreiðslur vegna almennrar fjárhagsaðstoðar.....	25.559.976	19.072.549
Sérst. barnagreiðslur (3 börn) vegna alm. fjárhagsaðstoðar.....	443.914	345.924
	<u>26.003.890</u>	<u>19.418.473</u>

#### 3. Þátttaka í sameiginlegum kostnaði

Þátttaka í sameiginlegum kostnaði nam á árinu 2011 4,5 m.kr. sem er hækkun frá fyrra ári um 6,8%.

## Skýringar

### 4. Staða við ríkissjóð

Í efnahagsreikningi er gerð sérstök grein fyrir greiðslustöðu fjárlagaliðarins Foreldrar langveikra eða alvarlega fatlaðra barna gagnvart ríkissjóði. Þannig er skuld eða inneign færð um viðskiptareikning ríkissjóðs í reikningsskilum sjóðsins. Í árslok 2011 nam inneign fjárlagaliðarins hjá ríkissjóði 16,8 m.kr. og hafði hækkað um 15,0 m.kr. sem greinist þannig:

Staða 1. janúar 2011.....	1.864.668
Lokafjárlög 2010 (hækkun fjárheimilda).....	3.157.876
Ríkisframlag.....	113.500.000
Greiðslur úr ríkissjóði.....	(104.288.607)
Greiðslur inn á skuld við ríkissjóð.....	2.583.508
Staða 31. desember 2011.....	<u>16.817.445</u>

### 5. Eigið fé

Skilgreining á framlagi ríkissjóðs og færsluáferð leiðir það af sér að höfuðstóll fjárlagaliðarins Foreldrar langveikra eða alvarlega fatlaðra barna sýnir uppsafnaðan tekjuafgang gagnvart fjárlögum og fjárheimildum. Í lok ársins 2011 sýnir höfuðstóll fjárlagaliðarins ónotaðar fjárheimildir að fjárhæð 0,9 m.kr. og hafði staðan batnað um 4,0 m.kr. sem greinist þannig:

Höfuðstóll 1. janúar 2011.....	(3.157.876)
Lokafjárlög 2010 (hækkun fjárheimilda).....	3.157.876
Tekjuhalli fyrir ríkisframlag.....	(112.613.537)
Ríkisframlag.....	113.500.000
Höfuðstóll 31. desember 2011.....	<u>886.463</u>

### Fjögurra ára yfirlit í þús.króna á verðlagi hvers árs:

	2011	2010	2009	2008
<b>Rekstur</b>				
Gjöld.....	(112.614)	(96.958)	(95.655)	(84.941)
Tekjuafgangur.....	(112.614)	(96.958)	(95.655)	(84.941)
Ríkisframlag .....	113.500	93.800	162.600	137.600
Tekjuafgangur ársins .	<u>886</u>	<u>(3.158)</u>	<u>66.945</u>	<u>52.659</u>
<b>Efnahagur</b>				
Veltufjármunir .....	17.275	3.057	81.610	74.657
Eignir alls	<u>17.275</u>	<u>3.057</u>	<u>81.610</u>	<u>74.657</u>
Höfuðstóll.....	886	(3.158)	66.945	52.659
Skammtímaskuldir .....	16.389	6.215	14.665	21.998
Eigið fé og skuldir alls	<u>17.275</u>	<u>3.057</u>	<u>81.610</u>	<u>74.657</u>

