

# Ársskýrsla og staðtölur Tryggingastofnunar **2009**



**Útgefandi:**

Tryggingastofnun ríkisins  
Fjármála- og rekstrarsvið

**Ábyrgðarmaður:**

Sigríður Lilly Baldursdóttir

**Unnið af:**

*Fjármála- og rekstrarsvið*  
Ástu Rósu Magnúsdóttur  
Guðmundi Hjaltalín  
Jóni Grétari Magnússyni  
Valgerði Marinósdóttur

*Réttindasvið*  
Sólveigu Hjaltadóttur  
Sverri Óskarssyni

*Alþjóða- og stjórnsýslusvið*  
Rögnu Haraldsdóttur  
Halldóru Jóhannesdóttur

*Þjónustu- og kynningarsvið*  
Ástu J. Arnardóttur  
Hildi B. Hafstein  
Þorgerði Ragnarsdóttur

**Útlit, umbrot:**

Tryggingastofnun / Prentheimar

**Hönnun:**

Gunnar Kristinsson (kápa)  
Ímyndunarafli ehf.

**Prentun:**

Prentheimar  
Hvaleyrarbraut 39, Hafnarfirði  
Upplag: 700 eintök

**Netútgáfa á heimasíðu:**

[www.tr.is](http://www.tr.is)

Öll réttindi áskilin. Heimilt er að afrita tölfræðiheftið að hluta eða í heild og birta enda sé heimildar ávallt getið.



**ÁRSSKÝRSLA  
OG STAÐTÖLUR  
TRYGGINGASTOFNUNAR  
2009**

## Merking tákna

- núll, þ.e. ekkert
- 0 talan er minni en helmingur þeirrar einingar sem notuð er
- . tala á ekki við eðli máls samkvæmt
- ... upplýsingar vantar eða niðurstaða ekki nærtæk

**Efnisyfirlit**

	Bl.
Aðfaraorð forstjóra . . . . .	4
Hlutverk, stefna og skipulag Tryggingastofnunar . . . . .	6
Rekstur Tryggingastofnunar 2009 . . . . .	10
Viðfangsefni Tryggingastofnunar . . . . .	12
Annáll 2009 - breytingar á lögum, reglugerðum og reglum sem áhrif hafa á starfsemi Tryggingastofnunar . . . . .	14

**Lífeyristryggingar**

Tafla 1.1	Viðskiptavinir lífeyristrygginga og íbúafjöldi 1992-2009 . . . . .	18
Tafla 1.2	Útgjöld lífeyristrygginga, félagsleg aðstoð og greiðslur til foreldra 1994-2009 . . . . .	19
Tafla 1.3	Lífeyrisþegar, greiðslur lífeyristrygginga, félagsleg aðstoð og greiðslur til foreldra 2005-2009. . . . .	20
Tafla 1.4	Greiðslur lífeyristrygginga, félagsleg aðstoð og greiðslur til foreldra eftir kyni 2009. . . . .	22
Tafla 1.5	Óskertar mánaðargreiðslur samkvæmt lögum um almannatryggingar og félagslega aðstoð 2007-2009 . . . . .	24
Tafla 1.6	Óskertar ársgreiðslur samkvæmt lögum um almannatryggingar og félagslega aðstoð 2007-2009 . . . . .	24
Tafla 1.7	Aldurstengd örorkuuppþót 2008-2009, mánaðargreiðslur . . . . .	25
Tafla 1.8	Greiðslutegundir - skerðingar vegna tekna 2009 . . . . .	26
Tafla 1.9	Bætur almannatrygginga, óskertar mánaðargreiðslur til ellilífeyrisþega, einhleypings 1998-2009 . . . . .	27
Tafla 1.10	Bætur almannatrygginga, óskertar mánaðargreiðslur til ellilífeyrisþega, í hjónabandi/sambúð 2002-2009 . . . . .	28
Tafla 1.11	Bætur almannatrygginga, óskertar mánaðargreiðslur til öryrkja, einhleypings 1998-2009. . . . .	29
Tafla 1.12	Bætur almannatrygginga, óskertar mánaðargreiðslur til öryrkja, í hjónabandi/sambúð 2002-2009 . . . . .	30
Tafla 1.13	Fjöldi lífeyrisþega með óskertar greiðslur í hlutfalli af heildarfjölda lífeyrisþega í hverjum flokki 2007-2009 . . . . .	31
Tafla 1.14	Fjöldi lífeyrisþega með óskertan lífeyri og tengdar greiðslur 2009 . . . . .	32
Tafla 1.15	Fjöldi lífeyrisþega, sundurliðað eftir fjárhæðum mánaðargreiðslna 2009. . . . .	33
Tafla 1.16	Óskertar mánaðargreiðslur ellilífeyrisþega og lágmarkslaun 1990-2009 . . . . .	34
Tafla 1.17	Fjöldi ellilífeyrisþega og hlutfall þeirra af íbúafjölda 67 ára og eldri 2001-2009 . . . . .	36
Tafla 1.18	Ellilífeyrisþegar og vistrými fyrir aldraða eftir landshlutum 2009. . . . .	37
Tafla 1.19	Greiðslur lífeyristrygginga í hlutfalli af landsframleiðslu 2005-2009. . . . .	39
Tafla 1.20	Fjöldi örorkulífeyris-, endurhæfingarlífeyris- og örorkustyrkþega 1990-2009 . . . . .	40
Tafla 1.21	Örorkulífeyrisþegar, skipting eftir kyni og aldursbili 2009 . . . . .	42
Tafla 1.22	Örorkulífeyrisþegar flokkaðir eftir landshlutum og kyni 2009. . . . .	42
Tafla 1.23	Yfirlit yfir fjölda barna með umönnunarmat í desember 2005-2009 . . . . .	43
Tafla 1.24	Áhrif lífeyrissjóðstekna á greiðslur til lífeyrisþega, einhleypings, í nóvember 2009. . . . .	45
Tafla 1.25	Áhrif atvinnutekna á greiðslur til lífeyrisþega, einhleypings, í nóvember 2009 . . . . .	47
Tafla 1.26	Lífeyrisþegar og greiðslur lífeyristrygginga eftir búsetulöndum 2005-2009 . . . . .	49
Umboð almannatrygginga 2009 . . . . .	51	

**Ársreikningar 2009**

Tryggingastofnun ríkisins . . . . .	53
Bætur skv. lögum um félagslega aðstoð . . . . .	67
Lífeyristryggingar . . . . .	81
Eftirlaunasjóður aldraða . . . . .	95
Foreldrar langveikra eða alvarlega fatlaðra barna . . . . .	107

## Aðfaraorð forstjóra

Þá er enn eitt viðburðaríkt ár að baki í starfsemi Tryggingastofnunar.

Á undanförunum árum hafa átt sér stað verulegar breytingar á almannatryggingalöggjöfinni og lögum um félagslega aðstoð og hefur Tryggingastofnun jafnframt verið falið að taka að sér framkvæmd nýrrar löggjafar um greiðslur til foreldra langveikra eða alvarlega fatlaðra barna og laga um réttindi lífandi líffæragjafa til tímabundinnar fjárhagsaðstoðar. Samhliða hafa verið gerðar úrbætur á framkvæmd stofnunarinnar við ákvörðun réttinda, greiðslu bóta og eftirlit með starfsemi. Þjónustuleiðum við almenning og viðskiptavinum hefur verið fjölgað, samskipti við aðrar stjórnarsýslustofnanir verið eflað og innri starfsemi stofnunarinnar breytt til að bæta virkni hennar. Sífelld er leitað nýrra leiða til þess að bæta starfseminni og tryggja að allir njóti þeirra réttinda sem löggjafinn ákveður hverju sinni.

Árið 2008 voru gerðar umfangsmiklar breytingar á réttindakerfi lífeyristrygginga sem leiddu til tæplega 20% heildarhækkunar lífeyrisgreiðslna. Þessar breytingar áttu að verða undanfari heildarendurskoðunar lífeyristryggingakerfisins. Takturinn var sleginn með hækkunum frítekjumörkum og afnámi makatenginga, en jafnframt voru áhrif tekna á grunnlífeyri minnkuð og komið á frítekjumark vegna lífeyrissjóðstekna. Unnið var að enn frekari breytingum á lífeyriskerfinu sem reiknað var með að myndu leiða til einhvers viðbótarkostnaðar. Þau áform breyttust því miður nokkuð undir lok þess árs og á árinu 2009 var tekið til við að draga úr kostnaði í lífeyriskerfinu. Frítekjumark vegna atvinnutekna var lækkað og svokölluð 60% regla afnumin. Lífeyrissjóðstekjur umfram 120.000 kr. frítekjumark á ári hafa nú áhrif á grunnlífeyri með sama hætti og aðrar tekjur. Áhrif tekna á tekjutryggingu voru aukin og fjármagnstekjur umfram tæplega 100.000 kr. á ári eru reiknaðar að fullu til tekna. Til þess að verja sérstaklega þau sem minnstar tekjur hafa var sérstök uppbot til framfærslu, lágmarksframfærslutryggingin, hækkuð um 20%. Samtals leiddu þessar breytingar til um 5% lækkunar kostnaðar í lífeyriskerfinu.

Samanlagðar breytingar á útgreiðslum úr lífeyriskerfinu eru þannig tæplega 15% heildarhækkun lífeyris almannatrygginga frá árinu 2007. Því hljótum við að fagna þó enn hafi ekki tekist að einfalda kerfið og gera lífeyrisþegunum það léttara að njóta réttinda sinna.

Miklar tengingar við samtímatekjur gera kerfið viðbragðshratt til jöfnuðar þegar tekjur hækka eða lækka. En tekjutengingarnar gera miklar og e.t.v. óraunhæfar kröfur til lífeyrisþega um að gera réttar tekjuáætlanir ár fram í tímann, fylgjast grannt með öllum breytingum á tekjum og aðstæðum og gera Tryggingastofnun grein fyrir þeim svo leiðréttu megi greiðslur jafnóðum. Þá liggur það fyrir að þó vel sé fylgst með breytingum á tekjum er erfitt að koma í veg fyrir of- eða vangreiðslur lífeyris því fjármagnstekjur liggja t.d. yfirleitt ekki fyrir fyrr en að árinu liðnu.

Lífeyriskerfið er misjafnlega kvíkt gagnvart ólíkum tekjuflokkum. Lágmarksframfærslutryggingin breytist t.d. við allar tekjubreytingar sem þeim nemur að fullu. Aðrir bótaflokkar hækka eða lækka um hluta tekjubreytinganna eftir að frítekjumark er náð, mismikið eftir bótaflokkum og frítekjumörk tekna eru mismunandi eftir tekjutegundum.

Færa má gild rök fyrir öllum þessum afbrigðum í réttindakerfinu, en einnig má færa góð og



gild rök fyrir því að meðhöndla þar allar tekjur með sama hætti. Þegar upp er staðið eru tekjurnar nefnilega allar jafngildar til framfærslu sama hvaða nafni þær nefnast.

Mikilvægt er að leita allra leiða til þess að tryggja betur réttar greiðslur bóta, gera lífeyrisþegnum auðveldara fyrir og minnka vægi endurreiknings og endurkrafna í réttindakerfinu. Þá er mikilvægt að koma framkvæmd og samspili lífeyrissjóðsgreiðslna og lífeyrisgreiðslna í það form að lífeyrisþeginn fái góða og örugga afgreiðslu sinna mála.

Tryggingastofnun hefur alla tíð átt mjög gott samstarf við félags- og tryggingamálaráðherra og væntir mikils af þeirri vinnu sem nú á sér stað við endurskoðun almannatryggingalaganna.

Á undanförunum árum hefur mikið verið rætt og ritað um einföldun stjórnsýslunnar og vissulega hefur ýmsu verið hreyft til þess að gera borgaranum léttara að eiga sín samskipti við stofnanirnar, fá upplýsingar og leita réttar síns. Það hefur því valdið mér nokkrum vonbrigðum að horfa upp á aðgerðir sem ganga í öndverða átt – til flóknari stjórnsýslu. Sérstaklega á þessum tímum þegar gæta þarf aðhalds og hagræða í rekstri stofnana, en það er nú svo ágætt að slíkar hagræðingar haldast oftast í hendur við einföldun stjórnsýslunnar og betri aðgengi borgaranna að opinberri þjónustu. Mennta eiga ekki að þurfa að vera sérfræðingar í stofnanakerfi stjórnsýslunnar til þess að fá þá þjónustu sem þeir eiga rétt á. Það er okkar hlutverk sem störfum í stjórnsýslunni og löggjafans að tryggja gott og einfalt aðgengi að réttindunum og sjá til þess að þeir njóti sem réttinn eiga lögum samkvæmt. Hjá fámennri, menntaðri og nokkuð einsleitri þjóð á að vera auðvelt að leysa þetta verk vel af hendi.

Í þessari ársskýrslu og staðtölum Tryggingastofnunar eru upplýsingar um rekstur stofnunarinnar og greiðslu bóta árið 2009. Gætir þar margra grasa.

Ljóst er af lestri ársskýrslunnar að rekstur stofnunarinnar gengur vel þrátt fyrir verulegar hagræðingarkröfur, fyrst við flutning sjúkratrygginga til Sjúkratrygginga Íslands árið 2008 og aftur árið 2009 vegna þrenginga í ríkisrekstrinum. Þessi góði árangur í rekstrinum er tilkominn vegna samstillts átaks allra starfsmanna undir stjórn öflugrar framkvæmdastjórnar. Framkvæmdastjórnin er skipuð eftirfarandi framkvæmdastjórum starfssviða: Rögnu Haraldsdóttur, Alþjóða- og stjórnsýslusviði, Runólfi Birgi Leifssyni, Fjármála- og rekstrarsviði, Sólveigu Hjaltadóttur, Réttindasviði, Hermanni Ólasyni, Upplýsingatæknisviði og Þorgerði Ragnarsdóttur, Þjónustu- og kynningarsviði. Þau fara fyrir hópi metnaðarfullra og hæfileikaríkra starfsmanna, við rekstur stofnunarinnar og þakka ég þeim ásamt Gunnari Andersen sem var framkvæmdastjóri Próunar- og greiningarsviðs fram á mitt ár 2009, fyrir þeirra forystu í vandasömum verkefnum.

Tryggingastofnun er góður vinnustaður þar sem starfsandinn fer sífellt batnandi og umfjöllun um stofnunina er jákvæðari en hún hefur verið um árabíl. Þetta sýna mælingar sem gerðar eru reglubundið. Snemma árs 2009 settu starfsmenn stofnunarinnar henni gildi sem við höfum kappkostað að gera að einkunnarorðum okkar í öllum okkar verkum. Við leggjum áherslu á TRAUST – Að vera fagleg og áreiðanleg í störfum okkar, SAMVINNU – Að vinna saman að því að mæta ólíkum þörfum viðskiptavina og METNAÐ – Að sýna frumkvæði og beina kröftum okkar og þekkingu að því að gera sífellt betur. Þannig ætlum við að verða best allra þjónustustofnana á velferðarsviði.



## Hlutverk, stefna og skipulag Tryggingastofnunar

Tryggingastofnun starfar samkvæmt lögum um almannatryggingar nr. 100/2007 og lögum um félagslega aðstoð nr. 99/2007 þar sem kveðið er á um hlutverk hennar og verksvið. Tryggingastofnun heyrir undir félags- og tryggingamálaráðuneytið og er ein stærsta þjónustustofnun landsins. Stofnunin setur ekki lög eða reglugerðir og ákvarðar ekki fjárhæðir bóta.

Frá 1. janúar 2008 heyrir TR undir félags- og tryggingamálaráðuneyti. Sigríður Lilly Baldursdóttir var skipuð forstjóri Tryggingastofnunar ríkisins 6. febrúar 2008. Hún hafði áður verið starfandi forstjóri stofnunarinnar frá 1. nóvember 2007.

Hlutverk stjórnar Tryggingastofnunar er skilgreint þannig að hún staðfesti skipulag stofnunarinnar, árlega starfs- og fjárhagsáætlun og marki langtímastefnu. Þá ber stjórn að hafa eftirlit með starfseminni og gæta þess að rekstur sé innan ramma fjárlaga hverju sinni.

Úrskurðarnefnd almannatrygginga tók til starfa 1. júlí 1999. Kærumál vegna afgreiðslu Tryggingastofnunar koma til úrskurðar hjá nefndinni en í henni eru þrír menn skipaðir til sex ára í senn, tveir lögfræðingar og einn læknir.

Tryggingastofnun sér um ýmsa þjónustu fyrir Sjúkratryggingar Íslands. TR sinnir m.a. afgreiðslu, þjónustu og upplýsingagjöf við viðskiptavinum Sí. Einnig þjónustar Tryggingastofnun Sjúkratryggingar á margan hátt s.s. varðandi bókhald, innkaup og upplýsingatæknipjónustu.

Aðalskrifstofur Tryggingastofnunar ríkisins eru á Laugavegi 114 í Reykjavík, en að auki eru 23 umboðsskrifstofur TR hjá sýslumannsembættum utan Reykjavíkur.

### Hlutverk

Að framfylgja lögum um almannatryggingar, lögum um félagslega aðstoð og lögum um málefni langveikra barna auk þess að sinna öðrum verkefnum sem stofnuninni er falið að framkvæma.

### Stefna

Að vera öflug og traust stofnun, ákvarða og greiða réttar tryggingabætur á réttum tíma, veita gagnlegar upplýsingar og ráðgjöf til almennings, annast eftirlit með málefnum sem TR eru falin samkvæmt lögum á faglegan, öruggan og hagkvæman hátt.

### Gildi

- TRAUST – Að vera fagleg og áreiðanleg í störfum okkar.
- SAMVINNA – Að vinna saman að því að mæta ólíkum þörfum viðskiptavina.
- METNAÐUR – Að sýna frumkvæði, og beina kröftum okkar og þekkingu að því að gera sífellt betur.

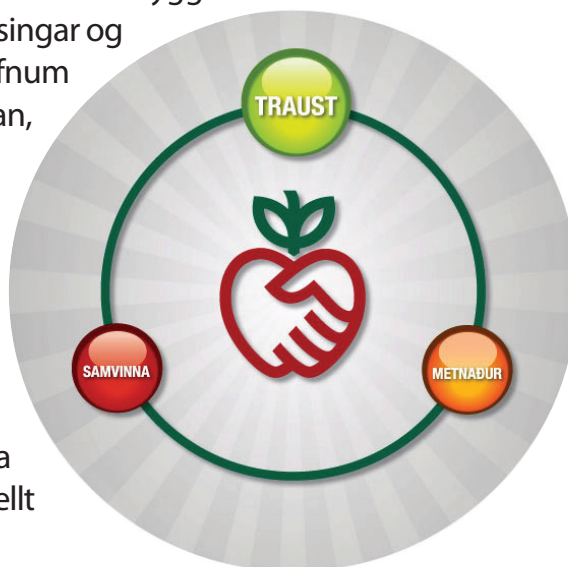



## **Framtíðarsýn**

Að vera nútímaleg þjónustustofnun sem gegnir lykilhlutverki í velferðarkerfi Íslands.

## **Leiðarljós**

- Að standa vörð um íslenska velferðakerfið.
- Að sýna frumkvæði og efla umræðu um almannatryggingar til að þróa velferðarkerfið og skilvirkni þess, í samvinnu við hagsmunaaðila.
- Að vera stjórnvöldum faglegur ráðgefandi um almannatryggingar og veita hagnýtar upplýsingar.
- Að veita viðskiptavinum okkar góða þjónustu og mæta ólíkum þörfum þeirra.
- Að vera eftirsóttur vinnustaður með gildin okkar, traust, samvinnu og metnað að leiðarljósi.

## **Ýmsar stefnur og reglur sem TR hefur sett sér**

Tryggingastofnun hefur sett sér ýmsar reglur og stefnur til að starfa eftir og má þar m.a. nefna eftirfarandi:

### **Siðareglur**

Siðareglur Tryggingastofnunar snúa að starfsmönnum stofnunarinnar og starfi þeirra með viðskiptavinum og samstarfsaðilum. Vísað er til öryggisstefnu TR og í starfsreglur og lög nr. 70/1996 um réttindi og skyldur starfsmanna ríkisins vegna ábyrgðar og viðurlaga.

### **Starfsreglur**

Starfsreglur Tryggingastofnunar ríkisins eru almennar reglur sem starfsmenn TR skulu fylgja í starfi sínu ásamt atriðum er varða umgengni og góða starfshætti.

### **Mannauðsstefna**

Ýtarleg mannauðsstefna er hjá Tryggingastofnun.

### **Jafnréttisáætlun**

Jafnréttisáætlun og starfsmannastefna eru samræmdar og miða að því að gera stofnunina að góðum og eftirsóknarverðum vinnustað. Stjórnendur og starfsmenn bera ábyrgð á að gæta jafnréttis kynjanna innan Tryggingastofnunar.

### **Gæða- og upplýsingaöryggisstefna**

Tryggingastofnun leggur áherslu á að vernda þær upplýsingar sem hún vinnur með og varðveitir. Í þeim tilgangi hefur Tryggingastofnun innleitt stjórnkerfi upplýsingaöryggis í samræmi við staðalinn ÍST ISO 27001 og hefur þannig uppfyllt kröfur laga um meðferð og öryggi upplýsinga.

## Starfsmannayfirlit

	árslok 2009			árslok 2008		
	Samtals	konur	karlar	Samtals	konur	karlar
Fjöldi starfsmanna	117	70,9%	29,1%	125	71,2%	28,8%
Stöðugildi	107,4			116,7		
Meðalstarfsaldur	10,1	10,4	9,4	9,3	9,6	8,6
Meðallifaldur	45,9	46,3	45,1	44,8	45,3	43,4
Starfsmannavelta	12,0%			11,4%		
		BHM	Aðrir		BHM	Aðrir
Menntunarhlutfall:		57,3%	42,7%		59,2%	40,8%

**Tryggingastofnun  
Skipulag 2009**

Lífeyrismál eldri borgara og öryrkja,  
Starfsgetumat og endurhæfingarmál,  
aok annara velferðamála.

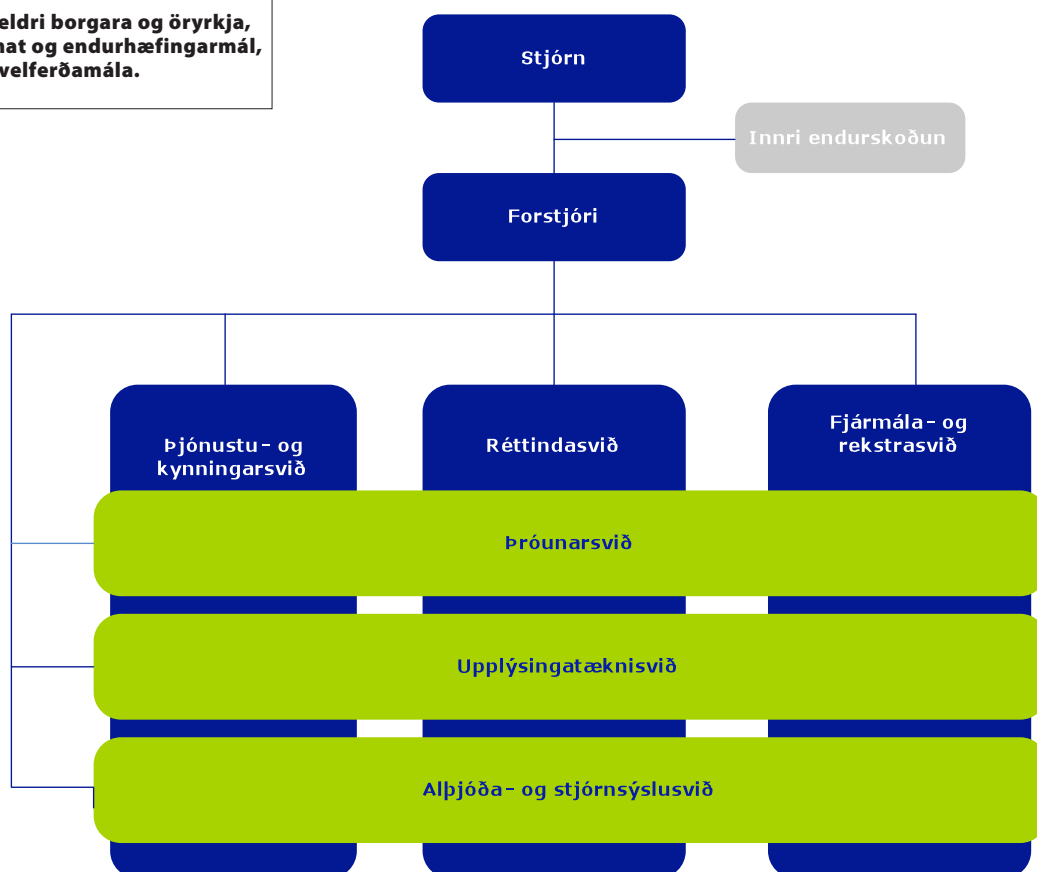

## Helstu verkefni sviða

### Þjónustu- og kynningarsvið

Þjónustuver  
Afgreiðsla, upplýsingar og ráðgjöf  
Kynningarmál  
Innri og ytri vefur  
Þjónusta við umboð

### Réttindasvið

Mat á réttindum, ákvörðun þeirra og úrræði  
Fjölskyldu- og barnamál  
Lífeyrismál eldri borgara og öryrkja  
Starfsgetumat/örorkumat  
Endurhæfingarmál  
Önnur velferðarmál  
Skipulag vinnu umboða og stuðningur við umboð

### Fjármála- og rekstrarsvið

Áætlanagerð  
Fjárhagseftirlit  
Bókhald og uppgjör  
Greiðslur  
Innheimta  
Launamál  
Rannsóknir og greining  
Rekstur

### Þróunarsvið

Árangursstjórnun  
Gæðamál  
Upplýsingaöryggi

Mannauðsmál  
Rafræn stjórnsýsla  
Þróunarverkefni

### Upplýsingatæknisvið

Innkaup vél- og hugbúnaðar  
Notendþjónusta  
Rekstur kerfa

Þróun hugbúnaðar  
Þróun upplýsingatækni

### Alþjóða- og stjórnsýslusvið

Milliríkjasamningar og eftirfylgni þeirra  
Ráðgjöf og aðstoð vegna lögfræðimálefna  
Ráðgjöf og aðstoð vegna stjórnsýslumála  
Ytra eftirlit

Samskipti við lögfræðinga og dómstóla vegna málaareksturs  
Samskipti við ÚRAL  
Þróun innra eftirlits

# Rekstur Tryggingastofnunar 2009

## Fjárlög 2009

Framlög til rekstrar Tryggingastofnunar fyrir árið 2009 samkvæmt fjárlögum voru 960,9 m.kr. Uppfærsla vegna launa nam 0,1 m.kr. á árinu en auk þess var framlag til rekstrar hækkað um 8,2 m.kr. vegna breytinga á tryggingagjaldi. Fjárheimildir ársins 2009 námu því alls 969,2 m.kr.

## Rekstrarafkoma Tryggingastofnunar

Á árinu 2009 voru tekjur Tryggingastofnunar 139,2 m.kr. og rekstrargjöld 1.108,3 m.kr. Gjöld að frádregnum tekjum voru því 969,1 eða 0,1 m.kr. undir framlagi ríkisins.

Breyting á tekjum og gjöldum milli ára skýrist fyrst og fremst af uppskiptingu Tryggingastofnunar og Sjúkratrygginga Íslands og samstarfssamningi þeirra á milli. Einnig má að hluta rekja lækkun gjalda til hagræðingaraðgerða en mikill ávinningur hefur náðst með endurskipulagningu t.a.m. í prentkostnaði og póstsendingum. Að auki er kostnaður vegna örorkumats færður á árinu 2009 á fjárlagalið lífeyristrygginga í stað reksturs TR.

Tryggingastofnun sér um ýmsa þjónustu fyrir Sjúkratryggingar Íslands. TR sinnir m.a. afgreiðslu, þjónustu og upplýsingagjöf við viðskiptavinum SÍ. Einnig þjónustar Tryggingastofnun Sjúkratryggingar á margan hátt s.s. varðandi bókhald, innkaup og upplýsingatækniþjónustu.

## Yfirlit rekstrarreiknings í m.kr.

Rekstrarliðir	Ár		Breyting	
	2009	2008	Fjárhæð	%
Laun	658,0	986,4	( 328,4)	( 33%)
Annar rekstrarkostnaður	388,9	542,0	( 153,1)	( 28%)
Stofnkostnaður	61,4	101,0	( 39,6)	( 39%)
<b>Samtals gjöld</b>	<b>1.108,3</b>	<b>1.629,4</b>	<b>( 521,1)</b>	<b>( 32%)</b>
Sértekjur	139,2	625,7	( 486,5)	( 78%)
<b>Gjöld að fráteknum tekjum</b>	<b>969,1</b>	<b>1.003,7</b>	<b>( 34,6)</b>	<b>( 3%)</b>
<b>Ríkisframlag</b>	<b>969,2</b>	<b>959,2</b>	<b>10,0</b>	<b>1%</b>
<b>Tekjuafgangur (halli)</b>	<b>0,1</b>	<b>( 44,5)</b>	<b>44,6</b>	<b>( 100%)</b>
Höfuðstóll	53,3	53,2	0,1	0%

**Skipting útgjalda eftir kostnaðarliðum:**

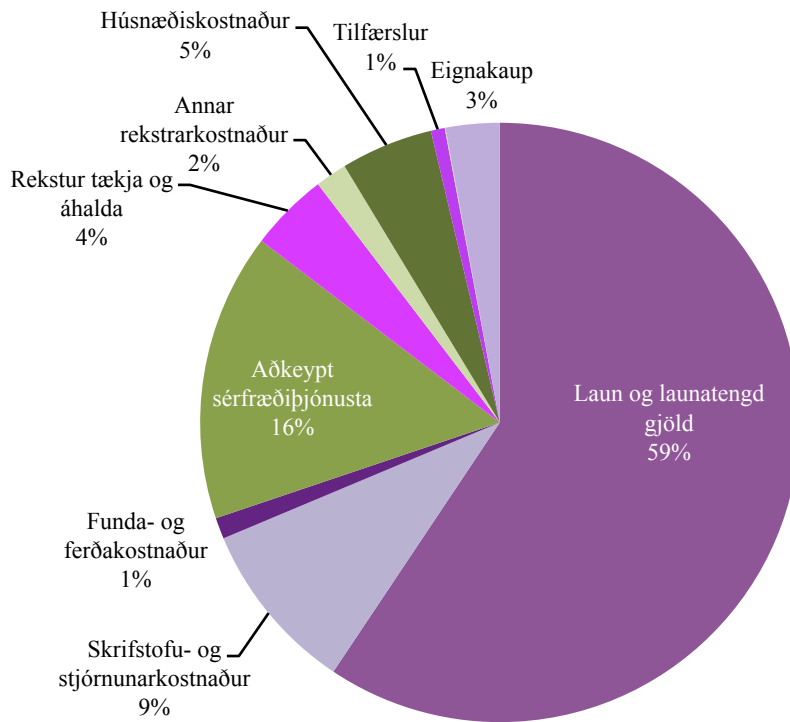

Launagjöld eru stærsti kostnaðarliður TR eða um 59% af rekstrarkostnaði.

Aðkeypt sérfræðipjónusta er um 16% af rekstrarkostnaði en þar er nánast eingöngu um að ræða tölvu- og kerfisfræðipjónustu. Póstburðagjöld, prentun og afnotagjöld skýra ríflega 70% af skrifstofu- og stjórnunarkostnaði.

## Um viðfangsefni Tryggingastofnunar

Á árinu 2009 námu útgjöld lífeyrstrygginga, félagslegrar aðstoðar og greiðslur til foreldra, skv. lögum um greiðslur til foreldra langveikra eða alvarlega fatlaðra barna, samtals um 56 milljörðum króna. Það samsvarar til 7,2% af útgjöldum ríkis-sjóðs og 3,7% af vergri landsframleiðslu.

Útgjöld lífeyrstrygginga, félagslegrar aðstoðar og greiðslur til foreldra langveikra barna 1997-2009									
Milljónir króna á verðlagi hvers árs									
Ár	Lífeyris-tryggingar	Félagsleg aðstoð	Greiðslur til foreldra	Samtals	Hlutfallsleg skipting			Hlutfall af heildarútgj. þjóðhagsreikningi <sup>1)</sup>	Hlutfall af vergri landsframl. <sup>1)</sup>
					Lífeyris-tryggingar	Félagsleg aðstoð	Greiðslur til foreldra		
1997	14.786	4.019		<b>18.805</b>	78,6%	21,4%	8,8%	3,6%	
1998	16.063	4.551		<b>20.614</b>	77,9%	22,1%	8,5%	3,5%	
1999	17.534	4.910		<b>22.444</b>	78,1%	21,9%	8,4%	3,5%	
2000	20.090	5.435		<b>25.525</b>	78,7%	21,3%	8,9%	3,7%	
2001	19.936	5.823		<b>25.759</b>	77,4%	22,6%	7,8%	3,3%	
2002	22.191	6.240		<b>28.431</b>	78,1%	21,9%	7,9%	3,5%	
2003	26.122	7.057		<b>33.179</b>	78,7%	21,3%	8,6%	3,9%	
2004	29.249	6.082		<b>35.331</b>	82,8%	17,2%	8,6%	3,8%	
2005	30.899	6.148		<b>37.047</b>	83,4%	16,6%	8,5%	3,6%	
2006	33.126	6.364		<b>39.490</b>	83,9%	16,1%	8,1%	3,4%	
2007	37.873	6.861		<b>44.734</b>	84,7%	15,3%	8,1%	3,4%	
2008	43.610	7.902	72	<b>51.584</b>	84,5%	15,3%	0,1%	3,5%	
2009	46.298	9.607	91	<b>55.996</b>	82,7%	17,2%	0,2%	3,7%	

1) Hagstofa Íslands: Opinber útgjöld, VLF.

Auk greiðslna samkvæmt lögum um almannatryggingar, félagslega aðstoð og greiðslur til foreldra langveikra eða alvarlega fatlaðra barna annast Tryggingastofnun meðlagsgreiðslur samkvæmt barnalögum, greiðslur daggjaldastofnana skv. lögum nr. 125/1999 um málefni aldraðra ásamt greiðslum í þágu framkvæmdasjóðs aldraðra og ýmsa aðra sjóði.

Hér á eftir verður gerð grein fyrir helstu greiðsluflokkum Tryggingastofnunar og þeim meginreglum sem liggja til grundvallar ákvörðun um greiðslur. Það skal ítrekað að hér er einungis farið yfir meginreglurnar, en sú upptalning er engan veginn tæmandi enda fjölmargar undanþágur frá meginreglunum að finna í lögum sem ekki verður farið yfir hér. Ef þörf er á frekari upplýsingum um þau skilyrði sem uppfylla verður til að öðlast rétt til bóta skal vísað í viðkomandi lög og reglugerðir sem settar eru þeim til stuðnings.

### Lífeyrstryggingar

Lífeyrstryggingar taka til ellilífeyris, örorkulífeyris, aldurstengdrar örorkuupp-bótar, tekjutryggingar, örorkustyrks og barnalífeyris. Almenna reglan um rétt einstaklings til bóta er að viðkomandi hafi verið búsettur hér á landi í tilskilinn tíma.

Rétt til ellilífeyris eiga þeir sem eru 67 ára og eldri og hafa verið búsettir hér á landi a.m.k. þrjú almanaksár frá 16 til 67 ára aldurs. Fullur lífeyrir greiðist þeim sem hafa verið búsettir hér á landi í a.m.k. 40 ár en hlutfallslegur lífeyrir ef um skemmri búsetu er að ræða. Sjómenn geta hafið töku ellilífeyris við 60 ára aldur að uppfylltum ákveðnum skilyrðum um sjómennsku. Rétt til örorkulífeyris eiga þeir sem eru á aldrinum 16 til 67 ára og hafa verið búsettir hér á landi síðustu þrjú árin áður en umsókn er lögð fram eða í sex mánuði ef starfsorka var óskert er viðkomandi öðlaðist hér lögheimili. Réttur til örorkulífeyris myndast ef örorka er metin 75% til langframa vegna afleiðinga læknisfræðilegra viðurkenndra sjúkdóma eða fötlunar. Greiðslur elli- og örorkulífeyris eru tekjutengdar. Aldurstengd örorkuuppbót greiðist örorkulífeyrisþegum og miðast fjárhæð uppbótarinnar við þann aldur sem einstaklingur var í fyrsta sinn metinn 75% öryrki. Tekjutrygging er greidd lífeyrisþegum fari tekjur þeirra, aðrar en tilgreindar bætur, ekki umfram ákveðna upphæð á ári. Réttur til örorkustyrks myndast ef örorka er metin a.m.k. 50%. Sérstök uppbót til framfærslu er nýr bótaflokkur sem tók gildi 1. september 2008, hann tryggir elli- og örorkulífeyrisþegum lágmarksframfærslu á mánuði. Barnalífeyrir er greiddur með börnum yngri en 18 ára ef annað foreldri er látið eða er örorkulífeyrisþegi. Sömu reglur gilda um kjörbörn og stjúpbörn. Einnig er greiddur barnalífeyrir með ófeðruðum börnum og börnum ellilífeyrisþega.

Vistunarmál taka til greiðslna vegna vistmanna sem dvelja á dvalarheimilum, hjúkrunarheimilum/hjúkrunarrýmum eða eru í dagvistun. Hafi vistmenn, 67 ára og eldri, tekjur umfram ákveðna lágmarksupphæð þurfa þeir að greiða með sér fyrir vistunina. Kostnaðarpátttaka er þó aldrei hærri en sem nemur daggjöldum á dvalarheimilum. Tryggingastofnun sér um að reikna út þátttöku vistmanna í dvalargjaldi. Greitt er vistunarframlag vegna vistmanna á dvalarheimilum fyrir aldraða. Við útreikning á vistunarframlagi er reiknað út hver kostnaðarpátttaka vistmanns á að vera samkvæmt tekjum og síðan greiðir TR það sem upp á vantar sem vistunarframlag. Dvalarheimilin innheimta síðan hjá vistmönnum þeirra hlut í vistgjaldi. Vegna vistmanna á hjúkrunarheimilum/hjúkrunarrýmum er greitt fullt daggjald fyrir hvern vistmann. Heimilin innheimta hjá vistmönnum þeirra hlut í vistgjaldi og endurgreiða þá upphæð til TR enda hefur TR greitt fullt gjald fyrir hvern vistmann. Greitt er daggjald vegna dagvistunar fyrir aldraða. Sama daggjald gildir fyrir allar slíkar dagvistir. Þeir sem þjónustuna nýta greiða fast gjald fyrir hvern dag, óháð tekjum, og greiðir TR mismuninn upp í fullt daggjald. Þá er greitt daggjald vegna sérhæfðrar dagvistar. Sérhæfðar dagvistir eru ekki allar með sama daggjald. Að öllu jöfnu er aðeins greitt fyrir virka daga en þó fær einstaka dagvistun greitt fyrir alla daga. Með greiðslur fer samkvæmt reglugerð um daggjöld stofnana sem ekki eru á föstum fjárlögum.

## Annáll 2009

### Breytingar á lögum og reglugerðum

#### Lífeyristryggingar, félagsleg aðstoð og málefni aldraðra

##### Lög:

**Lög nr. 40/2009** um réttindi lifandi líffæragjafa til tímabundinnar fjárhagsaðstoðar. Löggin kveða á um fjárhagsaðstoð til líffæragjafa meðan þeir geta hvorki stundað vinnu né nám vegna líffæragjafar. Löggin taka gildi 1. janúar 2010.

**Lög nr. 70/2009** um ráðstafanir í ríkisfjármálum. Löggin kveða á um breytingar á almannatryggingalögum: Lífeyrissjóðstekjur hafa nú áhrif á útreikning elli- og örorkulífeyris. Aldurstengd örorkuuppbót tekur nú mið af tekjum með sama hætti og örorkulífeyrir. Skerðingarhlutfall tekjutryggingar hækkar úr 38,35% í 45% skv. bráða-birgðaákvæði sem gildir 1. júlí 2009 - 31. desember 2013. Frítekjumark atvinnutekna við útreikning tekjutryggingar breytist þannig að heimild til að telja 60% af atvinnutekjum til tekna fellur niður. Frítekjumark atvinnutekna vegna ellilífeyris lækkar úr 1.315.200 kr. á ári í 480.000 kr. á ári og nýtt frítekjumark á lífeyrissjóðstekjur ellilífeyrisþega vegna útreiknings tekjutryggingar er 120.000 kr. á ári.

Einnig er gerð breyting á lögum um málefni aldraðra þess efnis að frítekjumark vistmanns vegna atvinnutekna við útreikning vistunarframlags lækkar úr 1.315.200 kr. á ári í 480.000 kr.

Loks eru lög um uppbót á eftirlaun nr. 84/2008 felld brott að loknum greiðslum sem byggðust á tekjum ársins 2007, þ.e. frá 1. ágúst 2009. Löggin tóku gildi 1. júlí 2009.

**Lög nr. 120/2009** um breytingu á lögum um almannatryggingar, lögum um félagslega aðstoð, lögum um Ábyrgðasjóð launa, lögum um fæðingar- og foreldraorlof, lögum um málefni aldraðra og lögum um húsnæðismál, með síðari breytingum.

Löggin kveða á um breytingar á almannatryggingalögum: Rýmkun á valdsviði úrskurðarnefndar almannatrygginga þannig að ágreiningur um allar greiðslur skv. lögnum og endurreikning þeirra heyrir nú undir nefndina. Lágmarksaldur vegna örorkulífeyris hækkar úr 16 í 18 ára aldur. Innheimta bóta er einfölduð með því að ofgreiðslur verða aðfararhæfar. Skuldajöfnunarheimild er víkkuð þannig að tekið er tillit til þess að fleiri þættir en breyttar tekjur geta haft ofgreiðslu í för með sér. Heimilað er að ákvarða vexti af ofgreiðslum sem tekur lengri tíma en 12 mánuði að innheimta.

Einnig eru breytingar á lögum um félagslega aðstoð: Heimild til greiðslu tvöfalds barnalífeyris vegna náms ef báðir foreldrar eru lífeyrisþegar eða látnir. Breytingar eru gerðar á ákvæðinu um endurhæfingarlífeyri þar sem hámarkstímabil greiðslna er m.a. lengt úr 18 mánuðum í 36 mánuði. Skilyrði um að eingöngu tryggingalæknir meti þörf fyrir umönnunargreiðslur er afnumið. Reglur um tímabil sem þarf að líða á milli veitingar uppbótar eða styrks vegna kaupa á bifreið eru lögfestar.

Í lögum um málefni aldraðra er orðalagsbreyting varðandi innheimtu á hlut vistmanns í dvalarkostnaði og framlengingu á ákvæði um samanburðarreglu við útreikning kostnaðarþátttöku vistmanna. Löggin taka gildi 1. janúar 2010.



**Lög nr. 122/2009** um breytingu á lögum nr. 113/1994, um eftirlaun til aldraða, með síðari breytingum. Lögin kveða á um að Tryggingastofnun komi í stað Umsjónarnefndar eftirlauna. Lögin taka gildi 1. janúar 2010.

**Lög nr. 128/2009** um tekjuöflun ríkisins. Lögin kveða á um breytingar á tekjuskattslögum nr. 90/2003 sem hafa í för með sér að um mismunandi skattþrep í staðgreiðslu skatta getur verið að ræða við útborgun bóta. Breytingar hafa áhrif á útreikning kostnaðarpátttöku vistmanna. Lögin taka gildi 1. janúar 2010.

### **Reglugerðir:**

#### **Fjárhæðir bóta**

**Reglugerð nr. 1057/2009** um fjárhæðir bóta almannatrygginga og félagslegrar aðstoðar fyrir árið 2010. Fjárhæðir breytast ekki frá árinu 2009. Reglugerðin tekur gildi 1. janúar 2010.

**Reglugerð nr. 1100/2009** um fjárhæðir greiðslna og frítekjumarks fyrir árið 2010 samkvæmt lögum um greiðslur til foreldra langveikra eða alvarlega fatlaðra barna. Fjárhæðir breytast ekki frá árinu 2009. Reglugerðin tekur gildi 1. janúar 2010.

#### **Breyting frítekjumarka**

**Reglugerð nr. 633/2009** um breytingu á reglugerð nr. 1190/2008 um fjárhæðir frítekjumarka (tekjumarka) almannatrygginga og félagslegrar aðstoðar. Með reglugerðinni er frítekjumörkum breytt til samræmis við lög nr. 70/2009. Reglugerðin tók gildi 20. júlí 2009.

**Reglugerð nr. 634/2009** um (4.) breytingu á reglugerð nr. 1112/2006 um stofnanapjónustu fyrir aldraða. Með reglugerðinni er frítekjumörkum vistmanna breytt til samræmis við lög nr. 70/2009. Reglugerðin tók gildi 20. júlí 2009.

**Reglugerð nr. 1055/2009** um fjárhæðir frítekjumarka (tekjumarka) almannatrygginga og félagslegrar aðstoðar fyrir árið 2010. Frítekjumörkum er ekki breytt frá árinu 2009. Reglugerðin tekur gildi 1. janúar 2010.

#### **Styrkir og uppbætur til hreyfihamlaðra einstaklinga vegna bifreiða**

**Reglugerð nr. 170/2009** um styrki og uppbætur til hreyfihamlaðra einstaklinga vegna bifreiða. Reglugerðin kveður á um að fjárhæðir uppbóta og bifreiðastyrkja hækka. Auk þess er heimild til úthlutunar hærri styrkja rýmkuð. Reglugerðin tók gildi 16. febrúar 2009.

#### **Orlofs- og desemberuppbót**

**Reglugerð nr. 1014/2009** um eingreiðslur til elli- og örorkulífeyrisþega árið 2010. Reglugerðin kveður á um 20% orlofsuppbót í júlí 2010 og 30% desemberuppbót í desember 2010. Fjárhæð uppbótanna reiknast út frá tekjutryggingu og heimilisuppbót lífeyrisþega. Reglugerðin tekur gildi 1. janúar 2010.

### **Daggjöld stofnana sem ekki eru á föstum fjárlögum**

**Reglugerð nr. 1080/2009** um daggjöld hjúkrunarheimila og annarra sérhæfðra vistunarstofnana árið 2010. Reglugerðin tekur gildi 1. janúar 2010.

Reglugerð nr. 1091/2009 um daggjöld dvalarheimila og dagvista og húsnæðisgjald vegna viðhalds öldrunarstofnana fyrir árið 2009. Reglugerðin tekur gildi 1. janúar 2010.

### **Útreikningur, endurreikningur og uppgjör tekjutengdra bóta og vistunarframlags**

**Reglugerð nr. 598/2009** um útreikning, endurreikning og uppgjör tekjutengdra bóta og vistunarframlags. Helstu breytingar eru að lágmarksfjárhæð ofgreiðslu sem verður innheimt er lækkuð úr 20.000 kr. í 1.000 kr. og að ákvæði um að ofgreiðsla sé ekki dregin af grunnlífeyri er afnumið. Reglugerðin tók gildi 9. júlí 2009.

**Reglugerð nr. 1056/2009** um (1.) breytingu á reglugerð nr. 598/2009 um útreikning, endurreikning og uppgjör tekjutengdra bóta og vistunarframlags. Lágmarksfjárhæð endurgreiðslu er tilgreind 3.000 kr., tekjuviðmiðsfjárhæð sleppt og kveðið er á um heimild til að falla frá kröfu um vexti í ákveðnum tilvikum. Reglugerðin tók gildi 29. desember 2009.

### **Heimilisuppbót og uppbætur á lífeyri**

**Reglugerð nr. 1052/2009** um heimilisuppbót og uppbætur á lífeyri. Reglugerð um heimilisuppbót var endurútgefin og uppfærð miðað við nógildandi lög. Reglugerðin tekur gildi 1. janúar 2010.

### **Meðlagsgreiðslur og önnur framfærsluframlög**

**Reglugerð nr. 945/2009** um framkvæmd meðlagsgreiðslna og önnur framfærsluframlög. Reglugerðin er nýmæli og fjallar nánar um framkvæmd meðlagsgreiðslna. Reglugerðin tók gildi 27. nóvember 2009.

### **Réttindi líffæragjafa til tímabundinnar fjárhagsaðstoðar**

**Reglugerð nr. 975/2009** um réttindi lifandi líffæragjafa til tímabundinnar fjárhagsaðstoðar. Reglugerðin er um nánari framkvæmd nýrra laga um lifandi líffæragjafa. Reglugerðin tekur gildi 1. janúar 2010.

### **Evrópusambandið**

**Reglugerðir nr. 29/2009, 420/2009, 503/2009, 524/2009, 833/2009 og 994/2009** um gildistöku reglugerðar Evrópusambandsins um almannatryggingar. Reglugerðirnar staðfesta reglugerðir Evrópusambandsins.

### **Brottfall reglugerða**

**Reglugerð nr. 618/2009** um brottfellingu reglugerðar nr. 939/2003 um útreikning, endurreikning og uppgjör tekjutengdra bóta og vistunarframlags frá Tryggingastofnun ríkisins, með síðari breytingum. Reglugerðin tók gildi 16. júlí 2009.

# Lífeyristryggingar 2009

**Tafla 1.1 Viðskiptavinir lífeyristrygginga og íbúafjöldi 1992-2009**
*Number of recipients in social security pension schemes and population 1992-2009*

Ár	Viðskiptavinir	Íbúafjöldi	Hlutfall
Year	Number of recipients	Population	Ratio
1992	45.665	262.193	17,4%
1993	46.937	264.919	17,7%
1994	47.180	266.783	17,7%
1995	48.081	267.806	18,0%
1996	48.210	269.727	17,9%
1997	49.423	272.069	18,2%
1998	53.762	275.264	19,5%
1999	57.720	278.717	20,7%
2000	58.500	282.845	20,7%
2001	64.009	286.275	22,4%
2002	66.010	288.201	22,9%
2003	68.542	290.570	23,6%
2004	70.608	293.577	24,1%
2005	71.503	299.891	23,8%
2006	72.242	307.672	23,5%
2007	62.601	315.459	19,8%
2008 <sup>2)</sup>	63.807	319.368	20,0%
2009 <sup>1)</sup>	64.470	317.630	20,3%

Skýringar:

Fjöldi viðskiptavina allt árið. Ný lög um fæðingarorlof tóku gildi 1. janúar 2001. Fjöldi foreldra í fæðingarorlofi eru meðtaldir árið 2006, þó greiðslur til foreldra falli ekki lengur undir lífeyristryggingar, en Tryggingastofnun (TR) hafði áfram umsjón með greiðslum úr Fæðingarorlofssjóði úr árið 2006.

1) Af þeim 64.470, sem fengu greiðslur á árinu 2009, fengu 7.340 eingöngu meðlagsgreiðslur. Þá fengu 52.180 eingöngu greiðslur úr lífeyristryggingum og/eða skv. lögum um félagslega aðstoð, en auk þess fengu 4.950 greiðslur úr báðum flokkum. Greiðsluþegar lífeyristrygginga og/eða skv. lögum um félagslega aðstoð eru því samtals 57.130 á árinu 2009.

2) Tryggingastofnun sér um framkvæmd laga um greiðslur til foreldra langveikra eða alvarlega fatlaðra barna, nr. 22/2006, og eru þeir sem þiggja greiðslur skv. lögum í þessari töflu taldir með greiðsluþegum sem þiggja greiðslur skv. lögum um félagslega aðstoð.

Heimild: Hagstofa Íslands, mannfjöldi.

Notes:  
Number of recipients 1/1-31/12. New legislation on parental leave came into force on 1. January 2001. Number of parents on parental leave is included 2006, although the parental allowances are no longer part of the pension scheme. However Tryggingastofnun (Social Insurance Administration) here after referred to as TR is still in charge of the new parental benefit system through 2006.

1) Of the 64,470, recipients of payments 2009 from TR, 7,340 received only child support. 52,180 received social security benefits or benefits based on the law on welfare affairs in addition received 4,950 payment based on both schemes. Total number of recipients of social security benefits or benefits based on the law on welfare affairs is 57,130 during the year 2009.

2) Minister of Social affairs has decided that TR implements the act on payments to parents of chronically ill or severely disabled children, no. 22/2006. Recipients according to this act are in this table counted with recipients of welfare affairs benefits.

Source: Statistics Iceland, population.

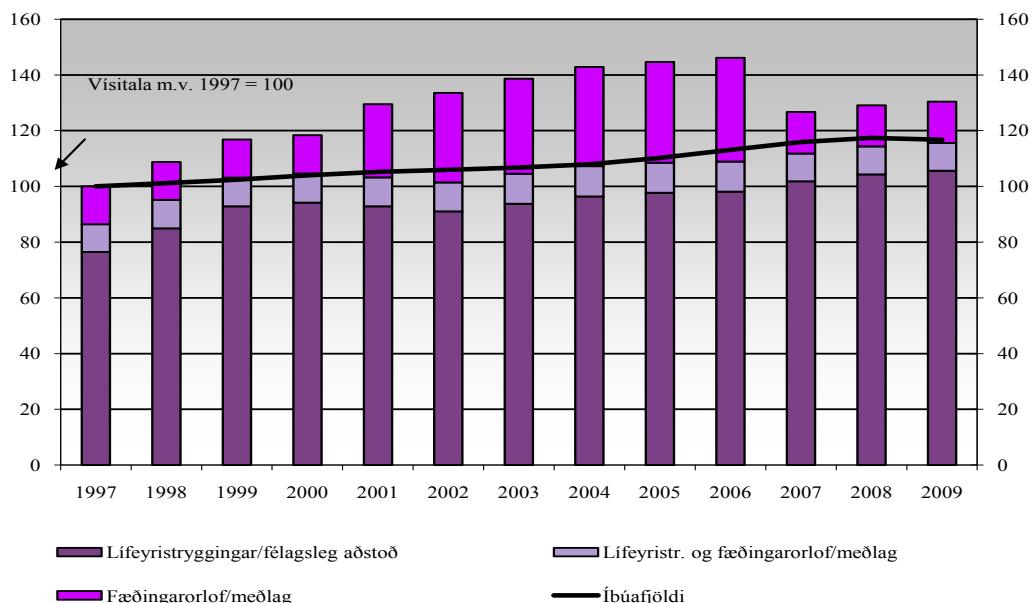
**Viðskiptavinir lífeyristrygginga og mannfjöldi, vísitala 1997=100**
*Population and number of recipients in social security pension schemes, index 1997=100*

**Tafla 1.2 Útgjöld lífeyristrygginga, félagsleg aðstoð og greiðslur til foreldra 1994-2009, millj. kr.**  
*Expenditure in the social security system 1994-2009, million ISK*

Ár Year	Lífeyristryggingar Pension, invalidity and other benefits	Félagsleg aðstoð Welfare affairs	Greiðslur til foreldra <sup>1)</sup> Parental payments	Samtals Total
1994	12.502	3.662		16.164
1995	13.233	3.859		17.092
1996	13.881	3.703		17.584
1997	14.786	4.019		18.805
1998	16.063	4.551		20.614
1999	17.534	4.910		22.444
2000	20.090	5.435		25.525
2001	19.936	5.823		25.759
2002	22.191	6.240		28.431
2003	26.122	7.057		33.179
2004	29.249	6.082		35.331
2005	30.899	6.148		37.047
2006	33.126	6.364		39.490
2007	37.873	6.861		44.734
2008	43.610	7.902	72	51.584
2009	46.298	9.607	91	55.996

Skýringar:

Ný lög um fæðingarorlof tóku gildi 1. janúar 2001 en þá féll niður greiðsluskylda lífeyristrygginga í þeim bótaflokki sem útskýrir lækkun útgjalda milli 2000 og 2001.

1) Lög um greiðslur til foreldra langveikra eða alvarlega fatlaðra barna, nr. 22/2006.

Notes:

From 2001 parental leave benefits are not included in pension, invalidity and other benefits due to the new law on parental leave that came into force 1. January 2001. This change explains the lower expenditure in 2001 compared with the year 2000.

1) Act on payments to parents of chronically ill or severely disabled children, No. 22/2006.

**Útgjöld lífeyristrygginga, félagsleg aðstoð og greiðslur til foreldra sem hlutfall af gjöldum hins opinbera 2003-2009**  
*Expenditure in the social security system as a percentage of government expenditure 2003-2009*

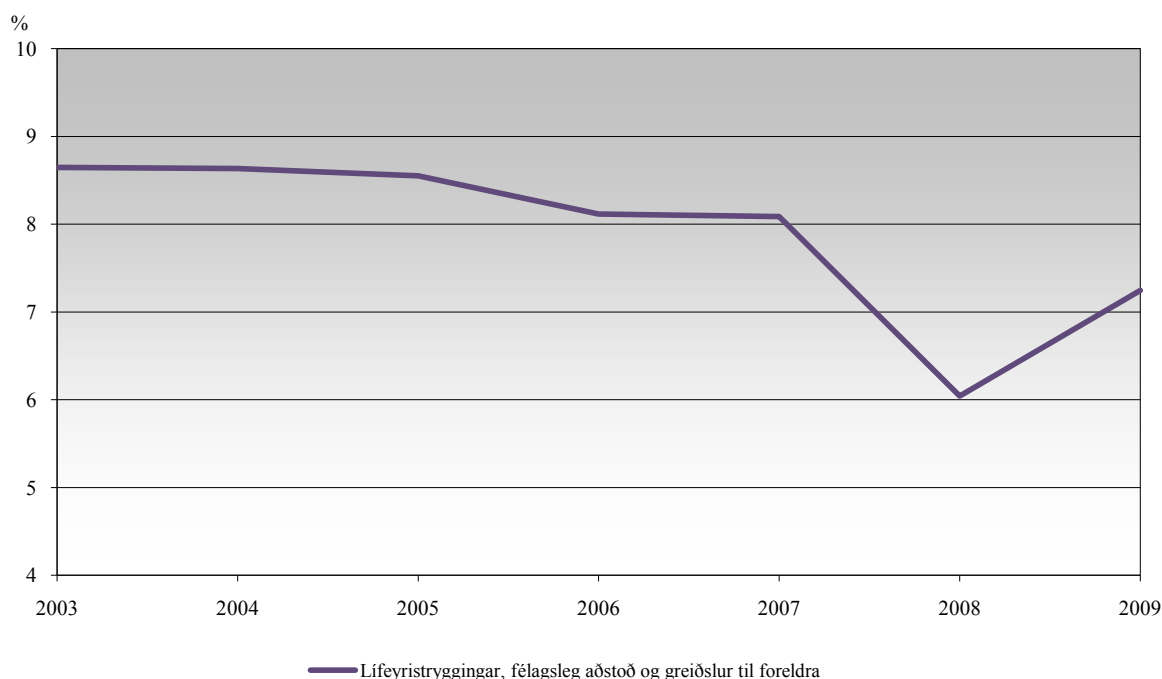

**Tafla 1.3 Lífeyrisþegar, greiðslur lífeyristrygginga, félagsleg aðstoð og greiðslur til foreldra 2005-2009**  
*Recipients of social security benefits and expenditures 2005-2009*

	Fjöldi bótaþega í desember Recipients in December				Ársútgjöld í millj. kr. Yearly expenditure in mill. ISK					
	2005	2006	2007	2008	2009	2005	2006	2007	2008	2009
<b>Lífeyristryggingar</b>										
Elilífeyrir	26.692	26.938	27.397	27.925	25.266	6.835	7.343	7.830	8.594	8.617
Örorkulífeyrir	12.755	13.230	13.616	14.103	14.507	3.318	3.679	3.976	4.409	4.982
Aldurstengd örorkuuppbót	12.686	13.167	13.541	14.011	14.417	1.208	1.363	1.498	1.779	2.155
Tekjutrygging elilífeyrisþega	22.335	22.120	23.957	24.346	21.929	9.724	10.212	13.367	14.456	13.534
Tekjutrygging örorkulífeyrisþega	11.679	12.068	12.543	13.734	14.282	5.549	6.120	8.258	10.999	13.571
Tekjutryggingaráuaki ellilífeyrisþega <sup>1)</sup>	7.686	7.330	...	...	...	852	788	...	...	...
Tekjutryggingaráuaki örorkulífeyrisþ. <sup>1)</sup>	4.824	5.048	...	...	...	810	873	...	...	...
Vasapeningar ellilífeyrisþega	1.692	1.610	1.631	1.584	1.318	283	281	360	375	142
Vasapeningar örorkulífeyrisþega	233	210	220	209	180	55	54	66	75	59
Örorkustyrkur	797	765	668	651	719	155	148	131	145	184
Barnalífeyrir (fjöldi framferenda)	5.327	5.441	5.537	5.722	5.954	1.951	2.069	2.186	2.455	2.727
Annað:	...	...	...	...	...	...	...	...	...	...
Læknisvottorð	...	...	...	...	...	15	11	21	20	21
Vinnusamningur öryrkja	...	...	...	...	...	144	185	179	302	261
Matsgerðir lækna <sup>5)</sup>	...	...	...	...	...	...	...	...	...	44
<b>Samtals lífeyrisgreiðslur</b>	<b>30.899</b>	<b>33.126</b>	<b>37.873</b>	<b>43.610</b>	<b>46.297</b>	<b>30.899</b>	<b>33.126</b>	<b>37.873</b>	<b>43.610</b>	<b>46.297</b>
<b>Bætur skv. lögum um félagslega aðstoð</b>										
Mæðra- og feðralaun (fjöldi framferenda)	3.491	3.225	3.132	2.989	2.871	300	290	303	314	334
Umönnunargreiðslur (fjöldi framferenda)	2.034	2.000	2.111	2.203	2.200	965	1.015	1.155	1.351	1.483
Maka- og umönnunarbætur	125	125	130	135	127	81	92	143	164	169
Dánarbætur	181	162	171	175	200	46	45	50	57	63
Endurhæfingarlífeyrir	807	856	942	1.137	1.240	796	918	1.092	1.585	1.964
Barnalífeyrir v/menntun	389	385	373	378	424	95	91	92	105	123
Heimilisuppbót	11.968	11.987	12.485	12.847	12.188	2.325	2.391	2.479	2.693	2.864
Frekari uppþætur	6.059	5.736	5.355	3.394	3.364	679	690	676	663	445
Sérstök uppþót til framfærslu <sup>2)</sup>	...	...	...	...	8.741	66	1.026	...	...	...
Uppþætur v/reksturs bifreiða	6.923	6.975	6.790	6.650	6.356	684	726	752	806	846
Uppþætur v/bifreiðakaupa <sup>4)</sup>	658	421	465	383	506	176	106	118	98	292
<b>Samtals félagslegar greiðslur</b>	<b>6.148</b>	<b>6.364</b>	<b>6.861</b>	<b>7.902</b>	<b>9.607</b>	<b>6.148</b>	<b>6.364</b>	<b>6.861</b>	<b>7.902</b>	<b>9.607</b>
<b>Bætur skv. lögum um greiðslur til foreldra langveikra eða alvarlega fatlaðra barna<sup>3)</sup></b>										
Greiðslur til foreldra	...	...	...	42	56	...	...	...	72	91
<b>Samtals greiðslur til foreldra</b>	<b>37.047</b>	<b>39.490</b>	<b>44.734</b>	<b>51.584</b>	<b>55.995</b>	<b>37.047</b>	<b>39.490</b>	<b>44.734</b>	<b>51.584</b>	<b>55.995</b>
<b>Alls</b>										
	<b>2005</b>	<b>2006</b>	<b>2007</b>	<b>2008</b>	<b>2009</b>					
Barnalífeyrir	8.549	8.706	8.702	8.927	9.203					
Mæðra- og feðralaun	7.927	7.349	7.109	6.775	6.502					
Umönnunargreiðslur	2.661	2.629	2.704	2.833	2.883					

Skýringar:

Uppbætur v/bifreiðakaupa, fjöldi barna umönnunargreiðslna og bætur skv. lögum um greiðslur til foreldra langveikra eða alvarlega fatlaðra barna eru fjöldaðólur fyrir allt árið. Vismenn dvalarheimila eru ekki meðtaldir í fjöldaólum frá og með 1. janúar 2004. Jafnframt voru útgjöld v/vistmanna dvalarheimila millifærð yfir á fjárlagaliði dvalarheimila.

Í árslok 2004 var í fyrsta sinn framkvæmt uppgjör bóta skv. l. 74/2002. Uppgjör vegna bóta fyrra árs eru bókfærð ári seinna.

Árið 2005 var greidd kjarauppbót, eingreiðsla, til elli-, örorku- og endurhæfingarlífeyrisþega skv. reglugerð nr. 1020/2005. Á tímabilinu 1. júlí til 31. desember 2006 var greidd sérstök viðbót skv. reglugerð nr. 640/2006.

1) Í ársbyrjun 2007 er tekjutryggingarauki felldur niður skv. lögum nr. 166/2006.

2) Frá 1. september 2008 er greidd sérstök uppbót til framfærslu lífeyrisþega skv. reglugerð nr. 878/2008.

3) Lög um greiðslur til foreldra langveikra eða alvarlega fatlaðra barna, nr. 22/2006.

4) Bifreiðastyrkir voru á árinu 2009 færðir undir bætur skv. lögum um félagslega aðstoð en féllu áður undir sjúkratryggingar.

5) Matsgerðir lækna voru á árinu 2009 færðar undir lífeyristryggingar en tilheyru áður rekstri Tryggingastofnunar.

Notes:

Number of children with home-care payments, number of motor vehicle grants and payment in accordance with the act on payments to parents of chronically ill or severely disabled children are counted over the whole year. Persons residing within retirement homes are not counted in the numbers of recipients as of 1. January 2004. Expenditure regarding persons residing within retirement homes was transferred to the retirement homes expenditure.

At the end of 2004 a benefits payoff was implemented according to act 74/2002. Benefits payoff for former year are transferred to next year.

In 2005 an additional retirement pension supplement and an additional invalidity and rehabilitation pension supplement were paid out, lump sum payments, according to regulation no. 1020/2005. According to regulation no. 640/2006 special additional pension were paid from 1. July 2006 until 31. December 2006.

1) By Act no. 166/2006 additional pension supplement ceased to exist 31. December 2006.

2) As of 1. september 2008 is paid special supplement to pensioners, in accordance with regulation no. 878/2008.

3) Act on payments to parents of chronically ill or severely disabled children, no. 22/2006.

4) Motor vehicle grants were in 2009 transferred under benefits by the law on social assistance from benefits of the law of health insurance.

5) Doctors evaluation were in 2009 transferred from the operational costs of the Social insurance Administration.

**Tafla 1.4 Greiðslur lífeyrstrygginga, félagsleg aðstoð og greiðslur til foreldra eftir kyni 2009**
*Male and female recipients of social security benefits 2009*

	Fjöldi bótaþega desember			Ársútgjöld í millj. króna		
	<i>Recipients in December 2009</i>			<i>Expenditure 2009 in million ISK</i>		
	Karlar	Konur	Samtals	Karlar	Konur	Samtals
	<i>Males</i>	<i>Females</i>	<i>Total</i>	<i>Males</i>	<i>Females</i>	<i>Total</i>
<b>Lífeyrstryggingar</b>						<b>Social security benefits</b>
<b>Ellilífeyrir<sup>1)</sup></b>	10.547	14.719	25.266	3.692	4.925	8.617 <b>Old age pension</b>
<b>Örorkulífeyrir</b>						<b>Invalidity pension</b>
Örorkulífeyrir	5.603	8.904	14.507	1.919	3.063	4.982 <i>Invalidity pension</i>
Aldurstengd örorkuuppbót	5.546	8.871	14.417	917	1.238	2.155 <i>Age-related invalidity pension supplement</i>
<b>Tekjutrygging ellilífeyrisþega<sup>1)</sup></b>	8.918	13.011	21.929	5.169	8.365	13.534 <b>Pension supplement, old age pensioners</b>
<b>Tekjutrygging örorkulífeyrisþega</b>	5.465	8.817	14.282	5.028	8.543	13.571 <b>Invalidity pension supplement</b>
<b>Vasapeningar</b>						<b>Personal allowances</b>
v/ellilífeyrisþega	386	932	1.318	40	101	141 <i>for old age pensioners</i>
v/örorkulífeyrisþega	122	58	180	38	21	59 <i>for invalidity pensioners</i>
v/lífeyrisþega utan stofnunar	...	...	...	1	0	1 <i>other pensioners</i>
<b>Örorkustyrkur</b>	227	492	719	57	127	184 <b>Invalidity allowance</b>
<b>Barnalífeyrir</b>						<b>Child pension - because of</b>
v/örorku foreldris	1.180	3.031	4.211	530	1.429	1.959 <i>parent's invalidity</i>
v/andláts foreldris	162	492	654	62	176	238 <i>parent's death</i>
v/ófeðraðra barna	-	188	188	-	56	56 <i>unrecognized paternity</i>
v/ellilífeyrisþega	42	4	46	15	2	17 <i>Old age pension</i>
viðbót við örorkustyrk vegna barna	77	226	303	31	86	117 <i>invalidity allowance</i>
v/refsivistar	-	1	1	-	1	1 <i>incarceration</i>
v/endurhæfingarlífeyris	205	461	666	98	241	339 <i>rehabilitation pension</i>
v/annars	...	...	...	...	...	1 <i>other</i>
<b>Annað</b>						<b>Other</b>
Læknisvottorð	...	...	...	...	...	21 <i>Medical certificates</i>
Vinnusamningur öryrkja	...	...	...	...	...	261 <i>Employment contracts for invalidity pensioners</i>
Matsgerðir lækna	...	...	...	...	...	44 <i>Doctors evaluation</i>
<b>Greiðslur samkvæmt lögum um félagslega aðstoð</b>						<b>Benefits based on law on welfare affairs</b>
<b>Mæðra- og feðralaun<sup>2)</sup></b>						<b>Mother- and fatherhood allowances</b>
Mæðralaun	-	2.762	2.762	-	321	321 <i>Motherhood allowance</i>
Feðralaun	109	-	109	13	-	13 <i>Fatherhood allowance</i>
<b>Umönnunargreiðslur<sup>3)</sup></b>						<b>Home-care payments</b>
Umönnunargreiðslur	285	1.915	2.200	200	1.283	1.483 <i>Home-care payments</i>
<b>Maka- og umönnunarbætur</b>						<b>Spouse's and home-care payments</b>
Makabætur v/ellilífeyrisþega	5	17	22	5	21	26 <i>for Old age pensioners</i>
Makabætur v/örorkulífeyrisþega	25	44	69	33	51	84 <i>for invalidity pensioners</i>
Makabætur v/endurhæfingarlífeyrisþega	2	1	3	3	4	7 <i>for rehabilitation pensioners</i>
Umönnunarbætur, ellilífeyrisþegar	1	13	14	3	16	19 <i>Home-care payments, Old age pensioners</i>
Umönnunarbætur, örorkulífeyrisþegar	-	19	19	3	27	30 <i>Home-care payments, invalidity pensioners</i>
Umönnunarbætur, endurhæfingarlífeyrisþegar	...	...	...	0	3	3 <i>Home-care payments, rehabilitation pensioners</i>
<b>Dánarbætur</b>						<b>Death grants</b>
Dánarbætur, 6 mán.	24	76	100	10	30	40 <i>Death grants, 6 months</i>
Dánarbætur, 12 mán.	16	41	57	4	10	14 <i>Death grants, 12 months</i>
Dánarbætur, 19-36 mán.	5	22	27	2	5	7 <i>Death grants, 36 months</i>
Ekkjúlífeyrir	-	16	16	-	2	2 <i>Basic pension, widows only</i>
<b>Endurhæfingarlífeyrir</b>						<b>Rehabilitation pension</b>
Lífeyrir	489	751	1.240	170	287	457 <i>Basic pension</i>
Aldurstengd örorkuuppbót	486	749	1.235	84	154	238 <i>Age-related invalidity pension supplement</i>
Tekjutrygging	483	746	1.229	461	808	1.269 <i>Pension supplement</i>
<b>Barnalífeyrir vegna menntunar</b>						<b>Child pension/education</b>
Barnalífeyrir 18-20 ára	191	233	424	54	69	123 <i>Child benefits 18-20 years</i>



	Fjöldi bótaþega desember			Ársútgjöld í millj. króna		
	Recipients in December 2009			Expenditure 2009 in million ISK		
	Karlar	Konur	Samtals	Karlar	Konur	Samtals
	Males	Females	Total	Males	Females	Total
<b>Lífeyrstryggingar</b>	<b>Social security benefits</b>					
<b>Heimilisuppbót</b>	<b>Household supplement</b>					
v/ellilífeyris	2.070	5.273	7.343	390	993	1.383 for Old age pensioners
v/örorkulífeyris	1.713	2.768	4.481	469	795	1.264 for invalidity pensioners
v/endurhæfingarlífeyris	111	253	364	28	83	111 for rehabilitation pensioners
<b>Uppbætur</b>	<b>Pension supplement</b>					
v/ellilífeyrisþega	701	1.315	2.016	79	149	228 for Old age pensioners
v/örorkulífeyrisþega	528	785	1.313	103	107	210 for invalidity pensioners
v/endurhæfingarlífeyrisþega	19	17	36	4	2	6 for rehabilitation pensioners
<b>Sérstök uppbót til framfærslu<sup>5)</sup></b>	<b>Special pension supplement</b>					
v/ellilífeyrisþega	1.224	3.045	4.269	127	283	410 for Old age pensioners
v/örorkulífeyrisþega	1.384	2.375	3.759	193	326	519 for invalidity pensioners
v/endurhæfingarlífeyrisþega	307	406	713	43	53	96 for rehabilitation pensioners
<b>Uppbætur v/reksturs bifreiða</b>	<b>Pension supplement/Motor vehicle costs</b>					
v/ellilífeyrisþega	1.866	1.925	3.791	249	250	499 for Old age pensioners
v/örorkulífeyrisþega	927	1.625	2.552	128	217	345 for invalidity pensioners
v/örorkustyrkþega	5	8	13	0	1	1 for invalidity allowance
<b>Uppbætur v/bifreiðakaupa, fjöldi allt árið</b>	<b>Pension supplement/Motor vehicle grants</b>					
Uppbætur v/bifreiðakaupa	...	...	...	...	...	110 Pension supplement, motor vehicle
Bifreiðakaupastyrkir	...	...	...	...	...	182 Pension supplement, motor vehicle grants
<b>Bætur skv. lögum um greiðslur til foreldra langveikra eða alvarlega fatlaðra barna<sup>4)</sup></b>	<b>Benefits according to act on payments to parents of chronically ill or severely disabled children</b>					
Almenn fjárhagsaðstoð - grunngreiðslur	2	46	48	2	58	60 Parental payments - basic payments
Fjárhagsaðstoð vegna vinnutaps	-	8	8	0	7	7 Parental payments - income related
Námstengd fjárhagsaðstoð	-	-	-	-	-	- Parental payments - study related
Barnagreiðslur - almenn fjárhagsaðstoð	2	47	49	1	21	22 Child support - basic payment
Sérstakar barnagreiðslur - 2 börn	-	1	1	0	0	0 Special child support - 2 children
Sérstakar barnagreiðslur - 3 börn	1	4	5	0	1	1 Special child support - 3 children
<b>Annað:</b>	<b>Other:</b>					
<b>Meðlag<sup>6)</sup></b>	635	10.391	11.026	208	3.846	4.054 Child maintenance
Meðlag v/menntunar	112	153	265	30	43	73 Child maintenance due to education
Meðlag (annað)	523	10.238	10.761	178	3.804	3.982 Child maintenance

## Skýringar:

1) Sjómenn meðtaldir.

2) Í desember voru 6.252 börn á framfæri mæðra og 250 á framfæri feðra.

3) Umönnunargreiðslur eru greiðslur til framfærenda fatlaðra og langveikra barna, barna með þroskafrávik sem jafna má við fötlun og barna með hegðunarvandamál sem jafna má við geðræna sjúkdóma.

4) Lög um greiðslur til foreldra langveikra eða alvarlega fatlaðra barna, nr. 22/2006.

5) Frá 1. september 2008 var greidd sérstök uppbót til framfærslu lífeyrisþega, sjá reglugerð nr. 878/2008.

6) Meðlög teljast ekki til bóta almannatrygginga, heldur annast Tryggingastofnun milligöngu greiðslna. Karlar fengu meðlag með 669 börnum og konur með 14.335 börnum

## Notes:

1) Including seamen.

2) In December 6,252 children were supported by mothers and 250 by fathers.

3) Home-care payments are allowances to providers for disabled and ill children and children with behavioural disorders and mental illnesses.

4) Act on payments to parents of chronically ill or severely disabled children, no. 22/2006.

5) From 1. September 2008 was paid special supplement to pension, see regulation no. 878/2008.

6) Child maintenance is not a social security benefit although the SSSI serves as an intermediary for payments. Children supported through child maintenance were 669 for men and 14,335 for women.

**Tafla 1.5 Óskertar mánaðargreiðslur samkvæmt lögum um almannatryggingar og félagslega aðstoð 2007-2009**  
*Unreduced monthly social security pensions, allowances and social assistance benefits 2007-2009*

		jan.	feb.-des.		
	2007	2008	2008	2009	
Elli-, örorku- og endurhæfingarlífeyrir	24.831	25.700	26.728	29.294	<i>Old age, invalidity and rehabilitation pension</i>
Aldurstengd örorkuuppþót, 100%	24.831	25.700	26.728	29.294	<i>Age-related invalidity and rehab. pension</i>
Örorkustyrkur, yngri en 62 ára	18.184	19.000	19.760	21.657	<i>Invalidity allowance under age 62</i>
Örorkustyrkur, 62-66 ára	24.831	25.700	26.728	29.294	<i>Invalidity allowance, age 62-66</i>
Tekjutrygging ellilífeyrisþega <sup>2)</sup>	78.542	81.100	84.344	92.441	<i>Pension supplement, old age pension</i>
Tekjutrygging örorku- og endurhæfingarlífeyrisþega <sup>2)</sup>	79.674	82.300	85.592	93.809	<i>Pension supplement, invalidity and rehabilitation</i>
Heimilisuppþót <sup>2)</sup>	23.164	23.900	24.856	27.242	<i>Household supplement</i>
Barnalífeyrir vegna 1 barns	18.284	19.000	19.760	21.657	<i>Child pension, one child</i>
Meðlag vegna 1 barns	18.284	19.000	19.760	21.657	<i>Child support, one child</i>
Mæðralaun/feðralaun vegna 2 barna	5.325	5.500	5.720	6.269	<i>Parental allowance, two children</i>
Mæðralaun/feðralaun vegna 3 barna	13.846	14.300	14.872	16.300	<i>Parental allowance, three children</i>
Dánarbætur til 6 mánaða	27.429	28.300	29.500	32.257	<i>Death grants, paid 6 months</i>
Dánarbætur til 12 mánaða <sup>1)</sup>	20.565	21.200	22.048	24.165	<i>Death grants, paid 12 months</i>
Vasapeningar	28.591	30.000	38.225	41.895	<i>Personal allowances</i>
Umönnunargreiðslur, 100%	96.978	102.800	106.912	117.176	<i>Home-care payments, 100%</i>
Maka- og umönnunarbætur	83.604	86.400	89.856	98.482	<i>Spouse benefits and home-care payments</i>
Uppbót v/reksturs bifreiðar	9.092	9.500	9.880	10.828	<i>Motor vehicle costs</i>

Skýringar:

- 1) Heimilt er að greiða dánarbætur lengur ef hlutaðeigandi er með barn yngra en 18 ára á framfæri eða við aðrar sérstakar aðstæður.  
 2) Orlofs- og desemberuppþætur reiknast samkvæmt reglugerð sem heilbrigðis- og tryggingamálaráðuneytið gefur út, frá 2008 félags- og tryggingamálaráðuneytið. Þar segir að á fjárhæðir tekjutryggingar og heimilisuppþótar skuli í júlí greiða 20% uppþót og í desember 30% uppþót. Sama prósentu gildir fyrir öll ofangreind ár.

Notes:

- 1) Death grants can be paid for a longer period if the recipient has a child younger than 18 years or due to other special circumstances.  
 2) Holiday and December supplements are based on regulations issued by the Ministry of Health and Social Security, from 2008 Ministry of Social affairs and Social Security.

**Tafla 1.6 Óskertar ársreiðslur samkvæmt lögum um almannatryggingar og félagslega aðstoð 2007-2009**  
*Unreduced yearly social security pensions, allowances and social assistance benefits 2007-2009*

	2007	2008 <sup>2)</sup>	2009	
Elli-, örorku- og endurhæfingarlífeyrir	297.972	319.708	351.528	<i>Old age, invalidity and rehabilitation pension</i>
Aldurstengd örorkuuppþót, 100%	297.972	319.708	351.528	<i>Age-related invalidity and rehabilitation pension</i>
Örorkustyrkur, 62-66 ára	297.972	319.708	351.528	<i>Invalidity allowances, age 62-66</i>
Örorkustyrkur, yngri en 62 ára	218.208	236.360	259.884	<i>Invalidity allowances under age 62</i>
Tekjutrygging ellilífeyrisþega <sup>1)</sup>	981.775	1.051.056	1.155.513	<i>Pension supplement, old age pension</i>
Tekjutrygging örorku- og endurhæfingarlífeyrisþega <sup>1)</sup>	995.925	1.066.608	1.172.613	<i>Pension supplement, invalidity and rehabilitation</i>
Heimilisuppþót <sup>1)</sup>	289.550	309.744	340.525	<i>Household supplement</i>
Barnalífeyrir og meðlag, eitt barn	219.408	236.360	259.884	<i>Child pension and child support, one child</i>
Mæðra- og feðralaun, tvö börn	63.900	68.420	75.228	<i>Parental allowance, two children</i>
Mæðra- og feðralaun, þrjú börn	166.152	177.892	195.600	<i>Parental allowance, three children</i>
Dánarbætur til 12 mánaða <sup>1)</sup>	246.780	263.728	289.980	<i>Death grants, paid 12 months</i>
Vasapeningar	343.092	450.475	502.740	<i>Personal allowances</i>
Umönnunargreiðsla	1.163.736	1.278.832	1.406.112	<i>Home-care payments</i>
Maka- og umönnunarbætur	1.003.248	1.074.816	1.181.784	<i>Spouse benefits and home-care payments</i>
Uppbót v/reksturs bifreiðar	109.104	118.180	129.936	<i>Motor vehicle costs</i>

Skýringar:

- 1) Orlofs- og desemberuppþætur reiknast samkvæmt reglugerð sem heilbrigðis- og tryggingamálaráðuneytið gefur út, frá 2008 félags- og tryggingamálaráðuneytið. Þar segir að á fjárhæðir tekjutryggingar og heimilisuppþótar skuli í júlí greiða 20% uppþót og í desember 30% uppþót. Sama prósentu gildir fyrir öll ofangreind ár.  
 2) Tvær hækkningar áttu sér stað árið 2008, sú fyrri 1. janúar en sú seinni þann 1. apríl, með gildistíma frá 1. febrúar, sjá töflu 1.5.

Notes:

- 1) Holiday and December supplements are based on regulations issued by the Ministry of Health, from 2008 Ministry of Social affairs and Social Security.  
 2) Two increases of pensions took effect 2008, the first one on 1. January and the latter on 1. April, with effect from 1. February, see table 1.5.

**Tafla 1.7 Aldurstengd örorkuuppþót 2008-2009, mánaðargreiðslur**  
*Age-related invalidity pension supplement 2008-2009, monthly payments*

Aldur	Prósenta	2008	2008	Aldur	Prósenta	2008	2009
		janúar	feb.-júní			júlí-desember <sup>1)</sup>	Örorkuuppþót
<i>Age</i>	<i>Percent</i>	<i>Age-related supplement</i>	<i>Age-related supplement</i>	<i>Age</i>	<i>Percent</i>	<i>Age-related supplement</i>	<i>Age-related supplement</i>
18-19	100,0%	25.700	26.728	18-24	100,0%	26.728	29.294
20-21	95,0%	24.415	25.392	25	95,0%	25.392	27.829
22-23	90,0%	23.130	24.055	26	90,0%	24.055	26.365
24-25	85,0%	21.845	22.719	27	85,0%	22.719	24.900
26-27	80,0%	20.560	21.382	28-29	75,0%	20.046	21.971
28-29	70,0%	17.990	18.710	30-31	65,0%	17.373	19.041
30-31	60,0%	15.420	16.037	32-33	55,0%	14.700	16.112
32-33	50,0%	12.850	13.364	34-35	45,0%	12.028	13.182
34-35	40,0%	10.280	10.691	36-37	35,0%	9.355	10.253
36-37	30,0%	7.710	8.018	38-39	25,0%	6.682	7.324
38-39	20,0%	5.140	5.346	40-45	15,0%	4.009	4.394
40-43	10,0%	2.570	2.673	46-50	10,0%	2.673	2.929
44-48	5,0%	1.285	1.336	51-55	7,5%	2.005	2.197
49-59	2,5%	643	668	56-60	5,0%	1.336	1.465
60-66	1,5%	386	401	61-66	2,5%	668	732

Skýringar:

Aldurstengd örorkuuppþót kom til framkvæmda 1. jan. 2004 skv. lögum nr. 130/2003. Upphæð greiðslu fer eftir aldri viðkomandi þegar hann er fyrst metinn til örorku eða uppfyllir skilyrði fyrir greiðslu endurhæfingarlífeyris. Greiðsluréttur hefst þó ekki fyrr en frá 18 ára aldri.

1) Skv. lögum nr. 17/2008.

Notes:

Age-related invalidity pension supplement came into effect as of 1. January 2004. This is in accordance with the Act on Social Security no. 117/1993 as amended by Act no. 130/2003. The amount of this benefit depends on the age of the beneficiary when he/she was first assessed as having a permanent disability or fulfills conditions for the rehabilitation benefits. The benefit is paid from age 18.

1) Act. no. 17/2008.

**Tafla 1.8 Greiðslutegundir - skerðingar vegna tekna 2009**
*Pensions and lapses due to income levels in 2009*

Greiðslutegundir	Óskertar mánaðar-greiðslur	Skerðing byrjar		Greiðslur falla niður		Skerðing	
	<i>Unreduced monthly payments</i>	<i>Income level at which pension starts to fall</i>		<i>Pension payments lapse</i>		<i>Percentage reduction</i>	
	kr./ISK	ár/year	mán./month	ár/year	mán./month	%	
<b>Ellilífeyrir</b>							<b>Old age pension</b>
Ellilífeyrir <sup>1)</sup>	29.294	2.575.220	214.602	3.981.332	331.778	25,00	<i>Old age pension</i>
Tekjutrygging <sup>3)5)</sup> - janúar-júni	92.441			3.809.147	317.429	38,35	<i>Pension supplement - basic rule</i>
Val: Telja 60% af atvinnutekjum til tekna eða 1.315.200 kr. frítekjumark <sup>4)</sup>							
Núllmark <sup>5)</sup> : 2.892.548 Lægsta núllmark 3.809.147 Hæsta núllmark							
Tekjutrygging <sup>2)3)5)</sup> - júlí-desember	92.441			3.246.240	270.520	45,00	
Frítekjumark atvinnutekna: 480.000 kr. Núllmark <sup>5)</sup> : 2.465.093 Lægsta núllmark 3.246.240 Hæsta núllmark							
Heimilisuppbót <sup>3)</sup> - janúar-júni	27.242			2.892.956	241.080	11,30	<i>Household supplement</i>
Heimilisuppbót <sup>2)3)</sup> - júlí-desember	27.242			2.465.339	205.445	13,26	
Hámarksupphæð án uppbótar	148.977						<i>Maximum pension without supplement related benefits</i>
<b>Örorku- /endurhæfingarlífeyrir</b>	kr./ISK	ár/year	mán./month	ár/year	mán./month	%	<b>Invalidity and rehabilitation pension</b>
Örorku- og endurhæfingarlífeyrir <sup>1)</sup>	29.294	2.575.220	214.602	3.981.332	331.778	25,00	<i>Invalidity and rehabilitation pension</i>
Aldurstengd örorkuuppbót <sup>6)</sup> 100% - jan.-júni	29.294						<i>Age-related invalidity pension</i>
Aldurstengd örorkuuppbót <sup>2)6)</sup> 100% - júlí-des.	29.294	2.575.220	214.602	3.981.332	331.778	25,00	
Tekjutrygging <sup>3)5)</sup> - janúar-júni	93.809			3.851.953	320.996	38,35	<i>Pension supplement - basic rule</i>
Val: Telja 60% af atvinnutekjum til tekna eða 1.315.200 kr. frítekjumark <sup>4)</sup>							
Núllmark <sup>5)</sup> : 2.935.353 Lægsta núllmark 3.851.953 Hæsta núllmark							
Tekjutrygging <sup>2)3)5)</sup> - júlí-desember	93.809			3.282.720	273.560	45,00	
Frítekjumark atvinnutekna: 1.315.200 kr. Núllmark <sup>5)</sup> : 2.501.573 Lægsta núllmark 3.282.720 Hæsta núllmark							
Heimilisuppbót <sup>3)</sup> - janúar-júni	27.242			2.937.143	244.762	11,13	<i>Household supplement</i>
Hámarksupphæð án uppbótar	179.639						<i>Maximum pension without supplement related benefits</i>
<b>Annað</b>	kr./ISK	ár/year	mán./month	ár/year	mán./month	%	<b>Other</b>
Framfærsluviðmið - býr ekki einn <sup>9)</sup>	153.500						<i>Special supplement - cohabiting</i>
Framfærsluviðmið - býr einn <sup>9)</sup>	180.000						<i>Special supplement - lives alone</i>
Örorkustyrkur <sup>1)</sup>	21.657	2.575.220	214.602	3.961.268	330.106	18,75	<i>Invalidity allowance</i>
Uppbót á lífeyri - 5 til 140% af lífeyri <sup>8)</sup>				2.383.800	198.650		<i>Further supplements</i>
Uppbót v/reksturs bifreiðar <sup>6)</sup>	10.828						<i>Motor Vehicle Costs</i>
Vasapeningar <sup>7)</sup>	41.895			773.446	64.454	65	<i>Personal allowances</i>

Skýringar:

Ef greiðsla grunnlífeyris (elli-/örorku eða endurhæfingarlífeyris) er ekki fyrir hendi vegna tekna þá greiðast ekki tengdir bótaflokkar.

1) Allar skattskyldar tekjur hafa áhrif á útreikning nema bætur almannatrygginga, félagsleg aðstoð, fjárhagsaðstoð sveitarfélaga, greiðslur úr lífeyrissjóðum og úttekt séreignarlífeyrissparnaða. Fjármagnstekjur vegna 100% frá 1. janúar 2009, en þó er 98.640 kr. frítekjumark á þeim. Tekjur maka skerða ekki bætur almannatrygginga, en þó eru fjármagnstekjur ávallt taldar til sameiginlegra tekna. Frá 1. júlí 2009 hafa greiðslur úr lífeyrissjóðum áhrif á útreikning bóta.

2) Frá 1. júlí 2009 breytist skerðingarhlutfall tekna.

3) Allar skattskyldar tekjur hafa áhrif á útreikning nema bætur almannatrygginga, félagsleg aðstoð, fjárhagsaðstoð sveitarfélaga og úttekt séreignarlífeyrissparnaða. Fjármagnstekjur vegna 100% frá 1. janúar 2009. Draga má 98.640 kr. frá fjármagnstekjum. Tekjur maka skerða ekki bætur almannatrygginga, en þó eru fjármagnstekjur ávallt taldar til sameiginlegra tekna. Heimilur eru frádrættir frá ákveðnum tekjuflokkum. Þeir frádrættir geta þó aldrei orðið hærri en nemur samanlögðum tekjum í þeim tekjuflokkum. Draga má 328.800 kr. frá lífeyrissjóðstekjum örorkulífeyrisþega. Frá 1. júlí 2009 má draga 120.000 kr. frá lífeyrissjóðstekjum ellilífeyrishafa.

4) Tölvukerfi TR velur alltaf sjálfkrafa hagkvæmari kostinn.

5) Draga skal tekjuskerðingu grunnlífeyris frá tekjuskerðingu tekjutryggingar. Þetta leiðir til þess að núllmark tekjutryggingar er mismunandi eftir því hvort og þá hversu mikil skerðing grunnlífeyris er. Núllmark er það tekjumark sem greiðslur falla niður við.

6) Geiðslur ekki tekjutengdar en grunnlífeyrir verður að vera fyrir hendi. Frá 1. júlí 2009 er aldurstengd örorkuuppbót tekjutengd á sama hátt og örorkulífeyrir.

7) Tekjutengingar: Sama og grunnlífeyrir nema lífeyrissjóðstekjur skerða bætur, en frá 1. júlí 2009 sama og grunnlífeyrir.

8) Allar tekjur skerða. Uppbætur falla niður ef eignir í peningum og verðbréfum fara yfir 4 milljónir hjá einstaklingi en 8 milljónir hjá hjónum.

9) Framfærsluviðmið: Ef samanlagðar greiðslur skattskyldra lífeyrisgreiðslna og tekna annars staðar frá eru undir framfærsluviðmiði er greitt það sem upp á vantar, sem sérstök uppbót til framfærslu. Sömu skilyrði eru fyrir hærri framfærsluviðmiði og fyrir heimilisuppbót.

Note:

If the payment of the basic pension (old age/invalidity or rehabilitation pension) is non-existent due to income level then additional pension payments do not apply. For further information on payments from TR see Acts no. 100/2007, no. 99/2007 and no. 22/2006 in english on the homepage of the Ministry of Social Affairs and Social Security.

Tafla 1.9 Bætur almannatrygginga, óskertar mánaðargreiðslur til ellilífeyrisþega, einhleypings 1998-2009

Monthly unreduced retirement pension benefits, single person 1998-2009

Ár	Grunn- lífeyrir	Tekju- trygging	Grunnl. og tekjutr.	Eingreiðslur Láglaunabætur og orlofs-/des. uppbætur á tekjutr.	Grunn- lífeyrir og tekjutr. með eingr.	Heimilisuppbót (Hb)		Eingreiðslur Orlofs-/des. uppbót á Hb	Tekjutr. auki	Orlofs-/des. uppbót á tekjutr.- auka	Sérstök uppbót til framfærslu lífeyrisþega greidd mánaðarlega	Samtals
						Almenn	Sérstök					
Year	Basic pension	Pension supplement	Basic pension and pension supplement	Lump sum Low income, holiday and December payments	Basic pension and pension supplement with extra payments	Household supplement (HS) General Special		Lump sum holiday and December payments on HS	Additional pension supple- ment (ADP)	Holiday and December payments on ADP	Special monthly supplement on pension	Total
1998	15.123	27.824	42.947	1.159	44.106	13.304	6.507	825	-	-	-	64.742
1999	16.554	28.937	45.491	1.206	46.697	13.836	6.767	858	-	-	-	68.158
2000	17.594	30.252	47.846	1.266	49.112	14.464	7.074	901	-	-	-	71.551
2001	18.424	31.679	50.103	1.320	51.423	15.147	3.704	631	7.031	586	-	78.522
2002	19.990	34.372	54.362	1.432	55.794	16.435	-	685	15.257	636	-	88.807
2003	20.630	38.500	59.130	1.604	60.734	16.960	-	707	18.000	750	-	97.151
2004	21.249	41.655	62.904	1.736	64.640	17.469	-	728	20.540	856	-	104.233
2005 <sup>3)</sup>	21.993	43.113	65.106	3.952	69.058	18.080	-	753	21.259	886	-	110.036
2006 <sup>1)2)</sup>	23.502	51.709	75.211	1.868	77.079	18.803	-	783	22.109	921	-	119.695
2007 <sup>4)</sup>	24.831	78.542	103.373	3.273	106.646	23.164	-	965	-	-	-	130.775
2008 <sup>5)</sup>	26.642	84.074	110.716	3.514	114.230	24.776	-	1.036	-	-	4.691	144.733
2009 <sup>6)</sup>	29.294	92.441	121.735	3.852	125.587	27.242	-	1.135	-	-	31.023	184.987

Skýringar:

1) Hér er birt meðaltal greiðslna 2006. Þann 1. júlí 2006 hækkaði grunnlífeyrir úr kr. 22.873 í kr. 24.131.

2) Frá 1. júlí 2006 til 31. desember 2006 var greidd sérstök viðbót við tekjutryggingu að upphæð kr. 13.742 á mánuði. Þar sem hér eru reiknaðar meðaltalsgreiðslur á mánuði reiknast tekjutrygging kr. 44.838 og sérstök viðbót kr. 6.871.

3) Árið 2005 var að auki greidd kjarauppbót til elli- og örorkulífeyrisþega samkvæmt reglugerð nr. 1020/2005. Reglugerðin kveður á um eingreiðslu til þeirra sem eiga rétt á greiðslu tekjutryggingar í nóvember eða desember 2005, sem nemur 5% af ársréttindum tekjutryggingar 2005.

4) Í ársbyrjun 2007 er tekjutryggingarauki felldur niður skv. lögum nr. 166/2006.

5) Lífeyrir hækkaði 1. apríl 2008, afturvirkir frá 1. febrúar 2008. Hér er birt meðaltal mánaðargreiðslna 2008. Frá 1. september 2008 var lífeyrisgreiðsla bótaþega með full réttindi, án orlofs- og desember uppbóta 150.000 kr. á mánuði, sjá reglugerð nr. 878/2008.

6) Sérstök uppbót á lífeyri til framfærslu er greidd þeim sem sýnt þykir að ekki geti framfleytt sér án þess. Framfærsluviðmið árið 2009 er 180.000 kr. á mánuði fyrir þann sem býr einn og 153.500 kr. á mánuði fyrir þann sem ekki býr einn, sjá lög nr. 100/2007 með síðari breytingum.

Notes:

1) Averages of payments in 2006. The basic pension increased on July 1st, 2006 from ISK 22.873 to ISK 24.131 other payments were unchanged during the year.

2) From 1. July 2006 until 31. December 2006 was paid a special addition to the pension supplement ISK 13.742 per month. Because of average calculations over the year, monthly pension supplement was ISK 44.838 and special additional pension ISK 6.871.

3) In 2005 an additional retirement pension supplement and an additional invalidity pension supplement were paid according to regulation no. 1020/2005. According to the regulation, those who are entitled to a pension supplement payment in November or December 2005 shall receive a lump sum payment, which amounts to 5% of the pension supplement in 2005.

4) By Act no. 166/2006 additional pension supplement ceased to exist 31. December 2006.

5) Pensions increased 1. April 2008, with effect from 1. February 2008. Shown for 2008 are average monthly payments for that year. From 1. September 2008 was payment to pensioner with full rights, without holiday and December benefits, 150.000 ISK per month, see regulation no. 878/2008.

6) See Act no. 100/2007.

**Tafla 1.10 Bætur almannatrygginga, óskertar mánaðargreiðslur til ellilífeyrisþega, í hjónabandi/sambúð, 2002-2009**  
*Monthly, unreduced old age pension benefits to a pensioner, married/cohab., 2002-2009*

Ár	Grunn- lífeyri	Tekju- trygging	Grunnl. og tekjutr.	Eingreiðslur Láglaunabætur og orlofs-/des. uppbætur á tekjutr.	Grunn- lífeyrir og tekjutr. með eingr.	Tekjutr.- auki	Orlofs-/des. uppbót á tekjutr.- auka	Sérstök uppbót til framfærslu lífeyrisþega greidd mánaðarlega	Samtals
<i>Year</i>	<i>Basic pension</i>	<i>Pension supplement</i>	<i>Basic pension and pension supplement</i>	<i>Lump sum Low income, holiday and Dec. payments</i>	<i>Basic pension and pension supplement with extra payments</i>	<i>Additional pension supplement (ADP)</i>	<i>Holiday and December payments on ADP</i>	<i>Special monthly supplement on pension</i>	<i>Total</i>
2002	19.990	34.372	54.362	1.432	55.794	11.445	477	-	67.716
2003	20.630	38.500	59.130	1.604	60.734	14.066	586	-	75.386
2004	21.249	41.655	62.904	1.736	64.640	16.488	687	-	81.815
2005 <sup>3)</sup>	21.993	43.113	65.106	3.952	69.058	17.065	711	-	86.834
2006 <sup>1)2)</sup>	23.502	51.709	75.211	1.868	77.079	17.748	739	-	95.566
2007 <sup>4)</sup>	24.831	78.542	103.373	3.273	106.646	-	-	-	106.646
2008 <sup>5)</sup>	26.642	84.074	110.716	3.514	114.230	-	-	5.643	119.873
2009 <sup>6)</sup>	29.294	92.441	121.735	3.852	125.587	-	-	31.765	157.352

Skýringar:

- 1) Hér er birt meðaltal greiðslna 2006. Þann 1. júlí 2006 hækkaði grunnlífeyrir úr kr. 22.873 í kr. 24.131.
- 2) Frá 1. júlí 2006 til 31. desember 2006 er greidd sérstök viðbót við tekjutryggingu að upphæð kr. 13.742 á mánuði. Þar sem hér eru reiknaðar meðaltalsgreiðslur á mánuði reiknast tekjutrygging kr. 44.838 og sérstök viðbót kr. 6.871.
- 3) Árið 2005 er greidd kjarauppbót til elli- og örorkulífeyrisþega samkvæmt reglugerð nr. 1020/2005. Reglugerðin kveður á um eingreiðslu þeirra sem eiga rétt á greiðslu tekjutryggingar í nóvember eða desember 2005, sem nemur 5% af ársréttindum tekjutryggingar 2005.
- 4) Í ársbyrjun 2007 er tekjutryggingarauki felldur niður skv. lögum nr. 166/2006.
- 5) Lífeyrir hækkaði 1. apríl 2008, afturvirkir frá 1. febrúar 2008. Hér birt meðaltal mánaðargreiðslna 2008. Frá 1. september 2008 var lífeyrisgreiðsla bótaþega, í hjónabandi/sambúð, með full réttindi, án orlofs- og desember uppbóta 128.000 kr. á mánuði, sjá reglugerð 878/2008.
- 6) Sérstök uppbót á lífeyri til framfærslu er greidd þeim sem sýnt þykir að ekki geti framfleitt sér án þess. Framfærsluviðmið árið 2009 er 180.000 kr. á mánuði fyrir þann sem býr einn og 153.500 kr. á mánuði fyrir þann sem ekki býr einn, sjá lög nr. 100/2007 með síðari breytingum.

Notes:

- 1) Averages of payments in 2006. The basic pension increased on 1. July 2006 from ISK 22.873 to ISK 24.131.
- 2) From 1. July 2006 until 31. December 2006 is paid a special addition to the pension supplement ISK 13.742 per month. Because of average calculations over the year, monthly pension supplement is ISK 44.838 and special additional pension ISK 6.871.
- 3) In 2005 an additional retirement pension supplement and an additional invalidity pension supplement are paid according to regulation no. 1020/2005. According to the regulation, those who are entitled to a pension supplement payment in November or December 2005 shall receive a lump sum payment, which amounts to 5% of the pension supplement in 2005.
- 4) By Act no. 166/2006 additional pension supplement ceased to exist 31. December 2006.
- 5) Pensions increased 1. April 2008, with effect from 1. February 2008. Shown for 2008 are average monthly payments for that year. From 1. September 2008 was payment to pensioner married/cohab., with full rights, without holiday and December benefits, 128.000 kr. per month, see regulation 878/2008.
- 6) See Act no. 100/2007.

**Tafla 1.11 Bætur almannatrygginga, óskertar mánaðargreiðslur til öryrkja, einhleypings 1998-2009**  
*Monthly, unreduced invalidity benefits, single person 1998-2009*

Ár	Grunn- lífeyri	Tekju- trygging	Grunnl. og tekjutr.	Eingreiðslur Láglaunabætur og orlofs-/des uppbætur	Grunn- lífeyrir og tekjutr.	Heimilissuppbót (Hb) Almenn Sérstök (HS)	Eingreiðslur Orlofs-/des. uppbót á Hb	Tekjutr.- auki	Orlofs-/des. uppbót á tekjutr.- auka	Aldurs- tengd örorku- uppbót	Sérstök uppbót til framfærslu lífeyrisþega greidd mánaðarlega	Samtals
Year	Basic pension	Pension supplement	Basic pension and pension supplement	Lump sum Low income holiday and Dec. payments	Basic pension and pension supplement with extra payments	Household supplement (HS) General Special	Holiday and December payment on HS	Additional pension supplement (ADP)	Holiday and December payment on ADP	Age related invalidity pension supplement	Special monthly supplement on pension	Total
1998	15.123	28.603	43.726	1.192	44.918	13.676	6.507	841	-	-	-	65.942
1999	16.554	29.747	46.301	1.239	47.540	14.223	6.767	875	-	-	-	69.405
2000	17.594	31.098	48.692	1.301	49.993	14.869	7.074	918	-	-	-	72.855
2001	18.424	32.566	50.990	1.357	52.347	15.571	3.704	649	586	-	-	79.888
2002	19.990	35.334	55.324	1.472	56.796	16.895	-	704	636	-	-	90.287
2003	20.630	39.493	60.123	1.646	61.769	16.960	-	707	750	-	-	98.185
2004	21.249	42.678	63.927	1.778	65.705	17.469	-	728	856	21.249	-	126.547
2005 <sup>1)</sup>	21.993	44.172	66.165	4.049	70.214	18.080	-	753	886	21.993	-	133.185
2006 <sup>2)</sup>	23.502	52.810	76.312	1.914	78.226	18.803	-	783	921	23.502	-	144.344
2007 <sup>3)</sup>	24.831	79.647	104.478	3.319	107.797	23.164	-	965	-	24.831	-	156.757
2008 <sup>4)</sup>	26.642	85.318	111.960	3.566	115.526	24.776	-	1.036	-	26.642	-	167.981
2009 <sup>5)</sup>	29.294	93.809	123.103	3.909	127.012	27.242	-	1.135	-	29.294	361	185.044

Skýringar:

- Hér er birt meðaltal greiðslna 2006. Þann 1. júlí 2006 hækkaði grunnlífeyrir úr kr. 22.873 í kr. 24.131.
  - Frá 1. júlí 2006 til 31. desember 2006 er greidd sérstök viðbót við tekjutryggingu að upphæð kr. 13.742 á mánuði. Þar sem hér eru reiknaðar meðaltalgreiðslur á mánuði reiknaast tekjutrygging kr. 45.939 og sérstök viðbót kr. 6.871.
  - Árið 2005 er greidd kjaruppbót til elli- og örorkulífeyrisþega samkvæmt reglugerð nr. 1020/2005. Reglugerðin kveður á um eingreiðslu til þeirra sem eiga rétt á greiðslu tekjutryggingar í nóvember eða desember 2005, sem nemur 5% af ársreittindum tekjutryggingar 2005.
  1. ársbyrjun 2007 er tekjutryggingarauki felldur niður skv. lögum nr. 166/2006.
  - Lífeyrir hækkaði 1. apríl 2008, afturvirkir frá 1. febrúar 2008. Hér er birt meðaltal mánaðargreiðslna 2008. Frá 1. september 2008 var lífeyrisgreiðsla bótaþega með full réttindi, án orlofs- og desember uppbóta, 150.000 kr. á mánuði, sjá reglugerð 878/2008.
  - Sérstök uppbót á lífeyri til framfærslu er greidd þeim sem sýnt þýkir að ekki geti framfleiðt sér án þess. Framfærsluviðmið árið 2009 er 180.000 kr. á mánuði fyrir þann sem býr einn og 153.500 kr. á mánuði fyrir þann sem ekki býr einn, sjá lög nr. 100/2007 með síðari breytingum.
- Notes:
- Averages of payments in 2006. The basic pension increased on 1. July 2006 from ISK 22.873 to ISK 24.131.
  - From 1. July 2006 until 31. December 2006 is paid a special addition to the pension supplement ISK 13.742. Because of average calculations over the year, monthly pension supplement is ISK 45.939 and special additional pension ISK 6.871.
  - In 2005 an additional retirement pension supplement and an additional invalidity pension supplement are paid according to regulation no. 1020/2005. According to the regulation, those who are entitled to a pension supplement in November or December 2005 shall receive a lump sum payment, which amounts to 5% of the pension supplement in 2005.
  - By Act no. 166/2006 additional pension supplement ceased to exist 31. December 2006.
  - Pensions increased 1. April 2008, with effect from 1. February 2008. Shown for 2008 are average monthly payments for that year. From 1. September 2008 was payment to pensioners with full rights, without holiday and December benefits, at least 150.000 ISK per month, see regulation no. 878/2008.
  - See Act no. 100/2007.

**Tafla 1.12 Bætur almannatrygginga, óskertar mánaðargreiðslur til öryrkja, í hjónabandi/sambúð, 2002-2009**
*Monthly, unreduced invalidity benefits to a pensioner, married/cohab., 2002-2009*

Ár	Grunn- lífeyri	Tekju- trygging	Grunnl. og tekjutr.	Eingreiðslur Láglaunabætur og orlofs-/des. uppbætur á tekjutr.	Grunn- lífeyrir og tekjutr. með eingr.	Tekjutr.- auki	Orlofs-/des. uppbót á tekjutr.- auka	Aldurs- tengd örorku- uppbót	Sérstök uppbót til framfærslu lífeyrisþega greidd mánaðarlega	Samtals
<i>Year</i>	<i>Basic pension</i>	<i>Pension supplement</i>	<i>Basic pen. and pension supplement</i>	<i>Lump sum Low income, holiday and Dec. payments</i>	<i>Basic pension and pension supplement with extra payments</i>	<i>Additional pension supplement</i>	<i>Holiday and December payment on ADP</i>	<i>Age related invalidity pension supplement</i>	<i>Special monthly supplement on pension</i>	<i>Total</i>
2002	19.990	35.334	55.324	1.472	56.796	11.445	477	-	-	68.718
2003	20.630	39.493	60.123	1.646	61.769	14.066	586	-	-	76.421
2004	21.249	42.678	63.927	1.778	65.705	16.488	687	21.249	-	104.129
2005 <sup>3)</sup>	21.993	44.172	66.165	4.049	70.214	17.065	711	21.993	-	109.983
2006 <sup>1)2)</sup>	23.502	52.810	76.312	1.914	78.226	17.748	739	23.502	-	120.215
2007 <sup>4)</sup>	24.831	79.674	104.505	3.319	107.824	-	-	24.831	-	132.655
2008 <sup>5)</sup>	26.642	85.318	111.960	3.566	115.526	-	-	26.642	-	142.169
2009 <sup>6)</sup>	29.294	93.809	123.103	3.909	127.012	-	-	29.294	1.103	157.409

Skýringar:

- Hér er birt meðaltal greiðslna 2006. Þann 1. júlí 2006 hækkaði grunnlífeyrir úr kr. 22.873 í kr. 24.131.
- Frá 1. júlí 2006 til 31. desember 2006 er greidd sérstök viðbót við tekjutryggingu að upphæð kr. 13.742 á mánuði. Þar sem hér eru reiknaðar meðaltalsgreiðslur á mánuði reiknast tekjutrygging kr. 45.939 og sérstök viðbót kr. 6.871.
- Árið 2005 er greidd kjarauppbót til elli- og örorkulífeyrisþega samkvæmt reglugerð nr. 1020/2005. Reglugerðin kveður á um eingreiðslu þeirra sem eiga rétt á greiðslu tekjutryggingar í nóvember eða desember 2005, sem nemur 5% af ársréttindum tekjutryggingar 2005.
- Í ársbyrjun 2007 er tekjutryggingarauki felldur niður skv. lögum nr. 166/2006.
- Lífeyrir hækkaði 1. apríl 2008, afturvirkir frá 1. febrúar 2008. Hér birt meðaltal mánaðargreiðslna 2008. Frá 1. september 2008 var lífeyrisgreiðsla bótaþega með full réttindi, án orlofs- og desember uppbóta 128.000 kr. á mánuði, sjá reglugerð nr. 878/2008.
- Sérstök uppbót á lífeyri til framfærslu er greidd þeim sem sýnt þykir að ekki geti framfleytt sér án þess. Framfærsluviðmið árið 2009 er 180.000 kr. á mánuði fyrir þann sem býr einn og 153.500 kr. á mánuði fyrir þann sem ekki býr einn, sjá lög nr. 100/2007 með síðari breytingum.

Notes:

- Averages of payments in 2006. The basic pension increased on 1. July 2006 from ISK 22.873 to ISK 24.131.
- From 1. July 2006 until 31. December 2006 is paid a special addition to the pension supplement ISK 13.742 per month. Because of average calculations over the year, monthly pension supplement is ISK 45.939 and special additional pension ISK 6.871.
- In 2005 an additional retirement pension supplement and an additional invalidity pension supplement are paid according to regulation no. 1020/2005. According to the regulation, those who are entitled to a pension supplement payment in November or December 2005 shall receive a lump sum payment, which amounts to 5% of the pension supplement in 2005.
- By Act no. 166/2006 additional pension supplement ceased to exist 31. December 2006.
- Pensions increased 1. April 2008, with effect from 1. February 2008. Shown for 2008 are average monthly payments for that year. From September 2008 was payment to pensioner with full rights, without holiday and December benefits, 128.000 ISK per month, see regulation no. 878/2008.
- See Act no. 100/2007.



**Tafla 1.13 Fjöldi lífeyrisþega með óskertar greiðslur í hlutfalli af heildarfjölda lífeyrisþega í hverjum flokki 2007-2009**  
*Recipients of social security benefits as a percentage of the total number of pensioners in each group 2007-2009*

	Fjöldi	Hlutfall	Fjöldi	Hlutfall	Fjöldi	Hlutfall	
	Number	Ratio	Number	Ratio	Number	Ratio	
	2007		2008		2009 <sup>2)3)4)</sup>		
<b>Ellilífeyrisþegar<sup>1)</sup></b>							<b>Old age pensioners</b>
Lífeyrir	25.924	94,6%	26.311	94,2%	20.173	79,8%	<i>Basic pension</i>
Tekjutrygging	364	1,3%	417	1,5%	1.203	4,8%	<i>Pension supplement</i>
Heimilisuppbót	212	0,8%	121	0,4%	408	1,6%	<i>Household supplement</i>
<b>Örorkulífeyrisþegar</b>							<b>Invalidity pensioners</b>
Lífeyrir	12.195	89,6%	12.462	88,4%	12.201	84,1%	<i>Basic pension</i>
Tekjutrygging	2.218	16,3%	5.583	39,6%	6.118	42,2%	<i>Pension supplement</i>
Heimilisuppbót	999	7,3%	2.029	14,4%	2.185	15,1%	<i>Household supplement</i>
<b>Endurhæfingarlífeyrisþegar</b>							<b>Rehabilitations pensioners</b>
Lífeyrir	866	91,9%	1.056	92,9%	1.055	85,1%	<i>Basic pension</i>
Tekjutrygging	391	41,5%	750	66,0%	845	68,1%	<i>Pension supplement</i>
Heimilisuppbót	165	17,5%	228	20,1%	270	21,8%	<i>Household supplement</i>

Skýringar:

Fjöldi bótaþega í desember ár hvert.

1) Sjómenn geta hafið töku lífeyris við 60 ára aldur að uppfylltum ákveðnum skilyrðum og eru hér taldir með ellilífeyrisþegum.

2) Fjöldi ellilífeyrisþega árið 2009 er 25.266 og fá 79,8%, eða 20.173, þeirra óskertan lífeyri. Óskerta tekjutryggingu fá 4,8% ellilífeyrisþega, eða 1.203, en til viðbótar fá 20.726 ellilífeyrisþegar skerta tekjutryggingu.

3) Fjöldi örorkulífeyrisþega árið 2009 er 14.507 og fá 84,1%, eða 12.201, þeirra óskertan lífeyri. Óskerta tekjutryggingu fá 42,2% örorkulífeyrisþegar, eða 6.118, en til viðbótar fá 8.164 örorkulífeyrisþegar skerta tekjutryggingu.

4) Fjöldi endurhæfingarlífeyrisþega er 1.240 árið 2009 og fá 85,1%, eða 1.055 óskertan lífeyri. Óskerta tekjutryggingu fá 68,1%, eða 845, en til viðbótar fá 384 endurhæfingarlífeyrisþegar skerta tekjutryggingu.

Notes:

Number of recipients in December each year.

1) Seamen's basic pension can start at 60 years of age if they fulfill certain conditions and they are counted with old age pensioners.

2) The number of old age pensioners in 2009 is 25.266 and 79,8%, or 20.173, of them received unreduced pension. Unreduced pension supplement received 4,8% old age pensioners, or 1.203 persons, in addition received 20.726 pensioners reduced pension supplements.

3) There are 14.507 invalidity pensioners in 2009 and 84,1%, or 12.201, of them received unreduced pension. Unreduced pension supplement received 42,2% invalidity pensioners, or 6.118, in addition received 8.164 invalidity pensioners reduced pension supplements.

4) The number of rehabilitation pensioners in 2009 is 1.240 and 85,1% of them, or 1.055, received unreduced pension. Unreduced pension supplement received 68,1% rehabilitation pensioners, or 845, in addition received 384 rehabilitation pensioners reduced pension supplement.

**Tafla 1.14 Fjöldi lífeyrisþega með óskertan lífeyri og tengdar greiðslur 2009**
*Number of recipients with unreduced pensions and allowances 2009*

Greiðsluflokkar	Lífeyrir <i>Basic pension</i>	Tekjutrygging <i>Pension supplement</i>	Heimilisuppbót <i>Household supplement</i>	Recipients in each category
Ellilífeyrisþegar (með sjómönnum)	20.173	1.203	408	<i>Old age pensioners</i>
Örorkulífeyrisþegar	12.201	6.118	2.185	<i>Invalidity pensioners</i>
Endurhæfingarlífeyrisþegar	1.055	845	270	<i>Rehabilitations pensioners</i>
<b>Samtals lífeyrisþegar með óskertar bætur</b>	<b>33.429</b>	<b>8.166</b>	<b>2.863</b>	<b>Total number of recipients with unreduced pensions and allowance</b>
<b>Lífeyrisþegar alls í hverjum flokki</b>	<b>41.013</b>	<b>37.440</b>	<b>12.188</b>	<b>Total number of pensioners in each category</b>
Bótaþegar með óskertar greiðslur, sem hlutfall af bótaþegum í viðkomandi flokki	81,5%	21,8%	23,5%	<i>Recipients with unreduced payments as percentage of the total number of recipients in each category</i>
Bótaþegar með óskertar greiðslur, sem sem hlutfall af fjölda lífeyrisþega alls	81,5%	19,9%	7,0%	<i>Recipients with unreduced payments as a percentage of the total number of pensioners</i>

Skýringar:

Fjöldi bótaþega í desember 2009.

Sjómenn geta hafið töku lífeyris við 60 ára aldur að uppfylltum ákveðnum skilyrðum og eru taldir með ellilífeyrisþegum.

Notes:

Number of recipients in December 2009.

Seamen's basic pension starts at 60 years of age if they fulfill certain conditions and they are counted with old age pensioners.

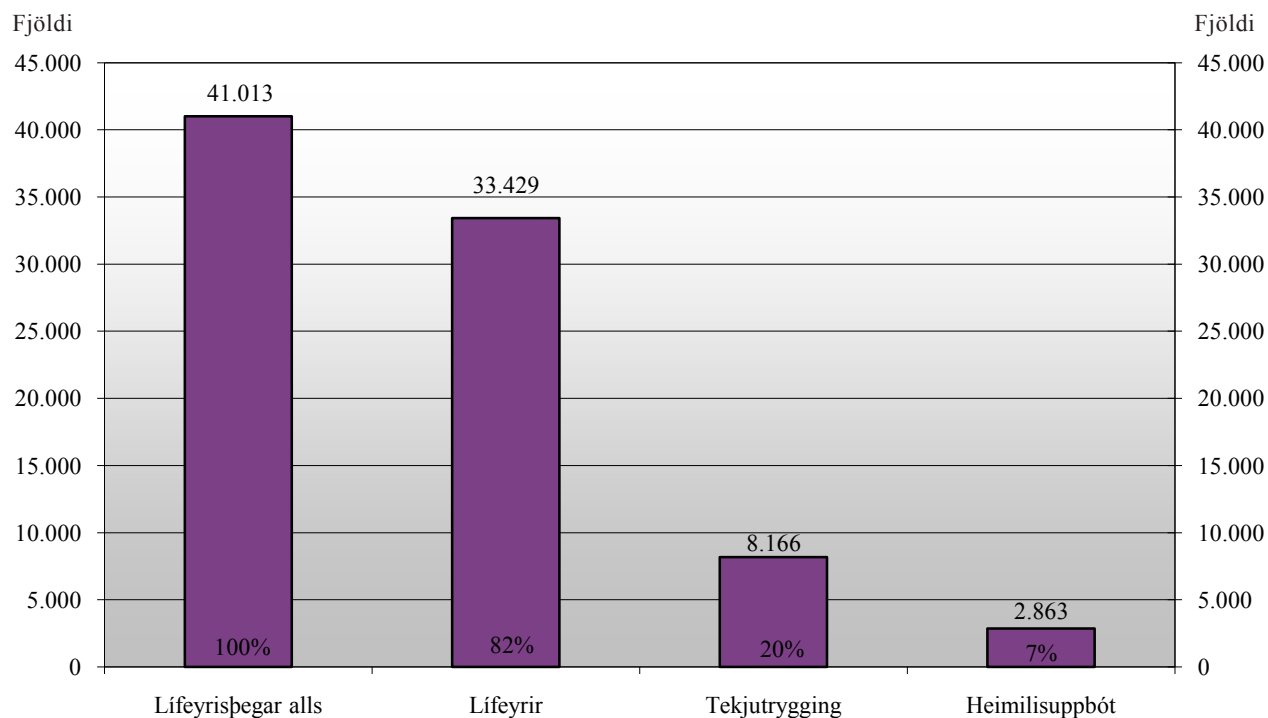
**Fjöldi lífeyrisþega með óskertan lífeyri og tengdar greiðslur 2009**
*Number of recipients with unreduced pensions and allowances 2009*

**Tafla 1.15 Fjöldi líffeyrisþega, sundurliðað eftir fjárhæðum mánaðargreiðslna 2009<sup>1)</sup>**  
*Number of recipients divided by monthly payments 2009*

	1 - 5.000	5.001 - 10.000	10.001 - 15.000	15.001 - 20.000	20.001 - 25.000	25.001 - 30.000	30.001 - 40.000	40.001 - 50.000	50.001 - 60.000	60.001 - 70.000	70.001 - 80.000	80.001 - 90.000	90.001 - Samtals/ Total	
<b>Fjöldi elirlífeyrisþega</b>														<i>Number of recipients, old age</i>
Grunnlífeyrir	712	755	853	888	997	20.668	393							<i>25.266 Old age pension</i>
Teikjutrygging	811	775	803	773	803	853	1.971	2.269	2.741	2.998	3.384	2.116	1.632	<i>21.929 Pension supplement</i>
Heimilisuppbót	663	918	1.273	1.802	1.795	892								<i>7.343 Household supplement</i>
Sérstök uppbót til framfærslu	1.105	927	739	513	385	224	376							<i>4.269 Special pension supplement</i>
<b>Fjöldi örorkulífeyrisþega</b>														<i>Number of recipients, invalidity</i>
Grunnlífeyrir	197	254	327	345	669	12.715								<i>14.507 Invalidity pension</i>
Aldurstengd örorkuuppbót	7.054	743	1.246	1.124	761	3.489								<i>14.417 Age-related pension supplement</i>
Teikjutrygging	150	179	151	169	223	277	708	828	972	1.055	1.438	1.328	6.804	<i>14.282 Pension supplement</i>
Heimilisuppbót	102	219	360	509	713	2.578								<i>4.481 Household supplement</i>
Sérstök uppbót til framfærslu	1.286	447	528	459	292	680	67							<i>3.759 Special pension supplement</i>

Skýring:

1) Greiðslur í desember 2009.

Note:

1) Payments December 2009.

**Tafla 1.16 Óskertar mánaðargreiðslur ellilífeyrisþega og lágmarkslaun 1990-2009**
*Unreduced payment to old age pensioners per month and minimum wage 1990-2009*

Ár	Greiðslur TR til einstaklings í hjónab./samb. m/eingr. <sup>a)</sup>	Greiðslur TR til einhleypings m/eingr. <sup>b)</sup>	Lágmarkstekjur m/eingreiðslum	Greiðslur TR til einstaklings í hjónab./samb. m/eingr. % af lágmarkst. m/eingr.	Greiðslur TR til einhleypings m/eingr. % af lágmarkst. m/eingr.
<i>Year</i>	<i>TR payments w/lump sum married/cohab. person</i>	<i>TR payments w/lump sum single person</i>	<i>Minimum wage, w/lump sum payments</i>	<i>TR payments to married/cohab. person with lump sum payments as % of minimum wage</i>	<i>TR payments to a single person with lump sum payments as % of minimum wage</i>
1990	32.451	44.687	42.124	77,0%	106,1%
1991	35.292	48.688	44.511	79,3%	109,4%
1992	36.292	50.080	47.626	76,2%	105,2%
1993	37.546	52.014	47.940	78,3%	108,5%
1994	37.334	51.681	48.440	77,1%	106,7%
1995	38.434	53.129	51.403	74,8%	103,4%
1996	39.987	55.258	54.743	73,0%	100,9%
1997	41.553	59.517	61.972	67,1%	96,0%
1998	44.106	64.742	72.908	60,5%	88,8%
1999	46.697	68.158	73.008	64,0%	93,4%
2000	49.112	71.552	75.934	64,7%	94,2%
2001 <sup>1)</sup>	57.137	78.522	89.584	63,8%	87,7%
2002	67.716	88.806	94.692	71,5%	93,8%
2003	75.386	97.151	97.783	77,1%	99,4%
2004	81.815	104.233	104.970	77,9%	99,3%
2005 <sup>2)</sup>	86.834	110.035	110.792	78,4%	99,3%
2006 <sup>3)</sup>	95.566	119.695	119.758	79,8%	99,9%
2007 <sup>4)</sup>	106.646	130.775	130.400	81,8%	100,3%
2008 <sup>5)</sup>	119.873	144.733	150.700	79,5%	96,0%
2009	157.352	184.987	160.900	97,8%	115,0%

Skýringar:

a) Samanber töflu 1.10.

b) Samanber töflu 1.9.

1) Greiðslur tekjutryggingarauka komu til framkvæmda 1. júlí 2001.

2) Árið 2005 er greidd kjarauppbót, eingreiðsla, til elli- og örorkulífeyrisþega samkvæmt reglugerð nr. 1020/2005, sem kveður á um eingreiðslu til þeirra sem rétt eiga á greiðslu tekjutryggingar í nóvember eða desember 2005, greiðslan nemur 5% af ársréttin dum tekjutryggingar 2005.

3) Upplýsingar árið 2006 eru byggðar á meðaltali. Þann 1. júlí 2006 hækkaði grunnlífeyrir úr kr. 22.873 í kr. 24.131.

Frá 1. júlí 2006 til 31. desember 2006 er greidd sérstök viðbót við tekjutryggingu að upphæð kr. 13.742 á mánuði. Þar sem hér eru reiknaðar meðaltalsgreiðslur á mánuði reiknast tekjutrygging kr. 44.838 og sérstök viðbót kr. 6.871.

4) Í ársbyrjun 2007 er tekjutryggingarauki felldur niður skv. lögum nr. 166/2006

5) Hér eru birtar meðaltals mánaðar greiðslur, sjá töflu 1.9 og 1.10 til frekari útskýringa.

Launaupplýsingar 1990-2005: Hagstofa Íslands

Launaupplýsingar 2006-2009: Efling stéttarfélag

Notes:

a) See table 1.10.

b) See table 1.9.

1) Payments of special additional pension supplements is implemented on 1. July 2001.

2) In 2005 an additional retirement pension supplement and an additional invalidity pension supplement, lump sum payments, are paid in line with regulation no. 1020/2005, accordingly those entitled to a pension supplement payment in November or December 2005 receive a lump sum payment amounting to 5% of the pension supplement in 2005.

3) Information for the year 2006 is based on averages. There is a rise in retirement pension on 1. July 2006 from ISK 22.873 to ISK 24.131.

Special addition to the pension supplement ISK 13.742 is paid monthly from 1. July 2006 until 31. December 2006.

4) By Act nr. 166/2006 additional pension supplement ceased to exist 31. December 2006.

5) Shown are average monthly payments, see tables 1.9 and 1.10 for further information.

Information on Wages 1990-2005: Hagstofa Íslands

Information on Wages 2006-2009: Efling stéttarfélag

**Vísitölur greiðslna TR og lágmarkslaun - 1990=100**

*Indexed payments from TR and minimum wage - 1990=100*

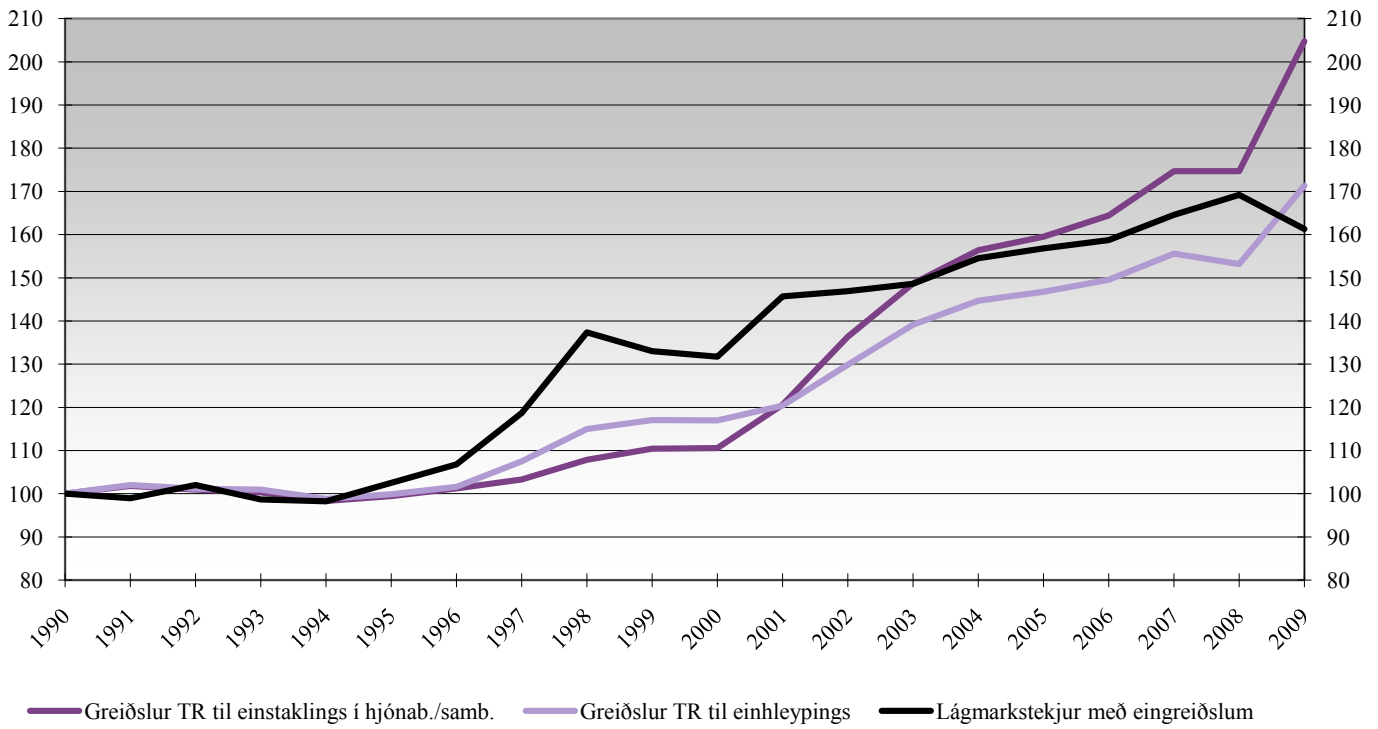

**Tafla 1.17 Fjöldi ellilífeyrisþega og hlutfall þeirra af íbúafjölda 67 ára og eldri 2001-2009**
*Number of pensioners as a percentage of the population 67 years and older 2001-2009*

Ár	Fjöldi ellilífeyrisþega	Fjöldi sjómenn ellilífeyrisþega	Breyting á fjölda ellilífeyrisþega	Íbúafjöldi 67 ára og eldri	Breyting á íbúafjölda 67 ára og eldri	Hlutfall ellilífeyrisþega af íbúafjölda 67 ára og eldri	Hlutfall 67 ára og eldri af íbúafjölda
Year	Number of pension recipients	Number of seamen pensioners	Change in number of pensioners	Population 67 years and older	Change in population 67 years and older	Pensioners as % of population 67 years and older	Percentage of 67 years and older of total population
2001	25.622	47	2,0%	29.647	1,9%	86,4%	10,4%
2002	26.014	40	1,5%	30.100	1,5%	86,4%	10,4%
2003	26.613	31	2,3%	30.418	1,1%	87,5%	10,5%
2004 <sup>1)</sup>	26.406	21	-0,8%	30.859	1,4%	85,6%	10,5%
2005	26.666	26	1,0%	31.226	1,2%	85,4%	10,4%
2006	26.913	25	0,9%	31.665	1,4%	85,0%	10,3%
2007	27.367	30	1,7%	32.024	1,1%	85,5%	10,2%
2008	27.881	44	1,9%	32.408	1,2%	86,0%	10,1%
2009	25.230	36	-9,5%	33.110	2,2%	76,2%	10,4%

**Skýringar:**

Lífeyrisþegar sem fá greiðslu í desember hvert ár, þar með taldir þeir sem búsettir eru erlendis.

1) Vismenn dvalarheimila eru ekki meðtaldir í fjöldatölum ellilífeyrisþega frá og með 1. jan. 2004 þar sem lífeyrisgreiðslur falla niður til vistmanna á dvalarheimilum. Sjómenn geta hafið töku lífeyris við 60 ára aldur að uppfylltum ákveðnum skilyrðum.

Að jafnaði hefur fjöldi lífeyrisþega almannatrygginga verið heldur lægri en fjöldi 67 ára og eldri í landinu og eru helstu skýringar þessar:

- Tekjur viðkomandi eru yfir þeim mörkum sem gefa þeim rétt á bótum úr almannatryggingakerfinu.
- Ef elli- eða örorkulífeyrisþegi dvelur lengur en mánuð samfelt á sjúkrahúsi, sem er á föstum fjárlögum, fellur lífeyrir hans og tengdar bætur niður ef vistin hefur varað lengur en sex mánuði undanfarna tólf mánuði. Ef ljóst er frá upphafi að um varanlega dvöl á hjúkrunarheimili eða í hjúkrunarými öldrunarstofnunar er að ræða falla bætur niður frá fyrsta degi næsta mánaðar eftir upphaf dvalar.

Heimild: Hagstofa Íslands, mannfjöldi.

**Notes:**

Number of pensioners in December each year, including those that live abroad.

1) As of 1. Jan. 2004 persons staying in residential homes for the elderly are not included in the number of pension recipients as pension benefits are withdrawn during stays in residential homes for elderly. Seamen's basic pension starts at 60 years of age.

On average, the number of social security pensioners has been somewhat lower than the number of individuals who are 67 years and older in Iceland. The main reasons are the following:

- The income of an individual may be above the limits that entitle him to social security benefits.
- If the recipient of an old age or disability pension stays for more than one continuous month in an institution or residential home, financed under the State Budget, his pension shall cease if he has stayed in an institution for more than six months during the previous 12 months. If it is known at the beginning of individuals stay in institution or residential home that the stay is permanent then the pension payments cease from the first of next month.

Source: Statistics Iceland, population.

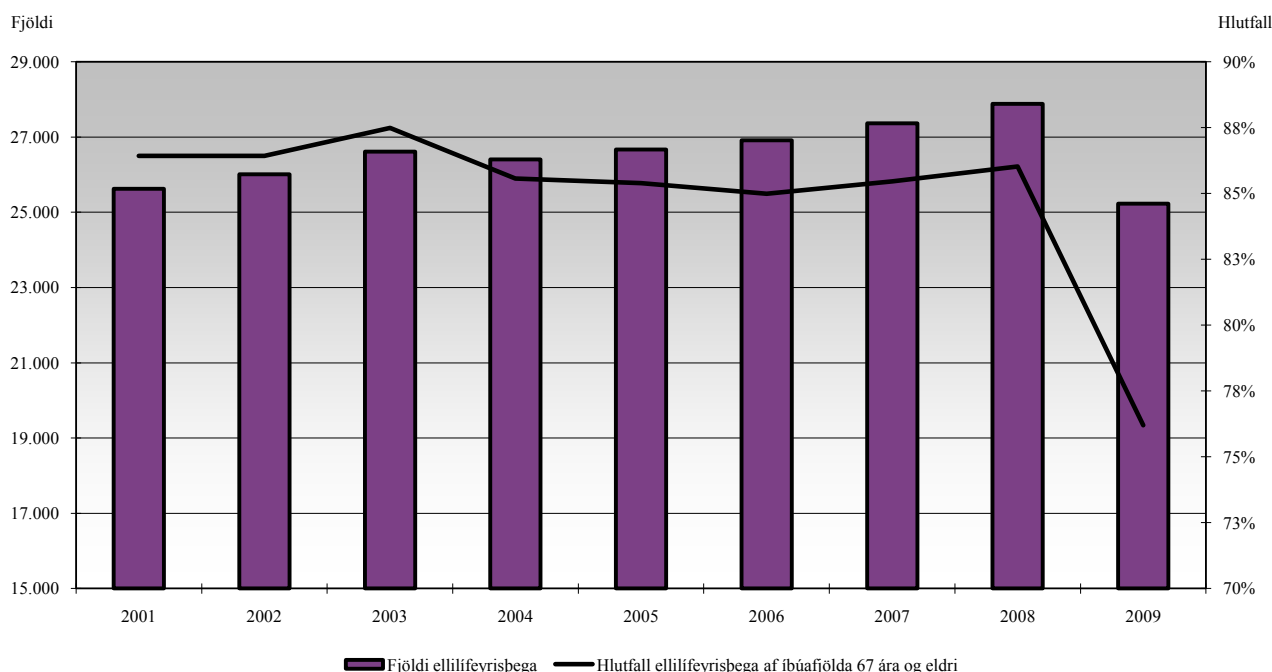
**Fjöldi ellilífeyrisþega og hlutfall þeirra af íbúafjölda 67 ára og eldri í desember ár hvert**
*Number of pensioners as a percentage of population 67 years and older in December each year*

**Tafla 1.18 Ellilífeyrisþegar og vistrými fyrir aldraða eftir landshlutum 2009**  
*Old age pensioners and places for the elderly by regions 2009*

Landshlutar	Íbúafjöldi í desember	Ellilífeyris- þegar	Hlutfall ellilífeyrisþega af íbúafjölda landshluta	Hlutfall ellilífeyrisþega landshluta af heildarfjölda ellilífeyrisþega	Vistrými <sup>4)</sup> fyrir aldraða	Hlutfallsleg skipting vistrýma innan landshluta	Vistrými fyrir aldraða sem hlutfall af ellilífeyris- þegum innan landshluta
<i>Regions</i>	<i>Population in December</i>	<i>Old age pensioners</i>	<i>Old age pensioners as a % of population within region</i>	<i>Old age pensioners as a % of old age pensioners</i>	<i>Places for elderly</i>	<i>Places for the elderly regional proportion</i>	<i>Places for the elderly as % of old age pensioners within region</i>
Reykjavík	118.326	9.043	7,6%	35,8%	1.478	38,2%	16,3%
Höfuðborgarsv. án Rvík <sup>2)</sup>	82.581	5.559	6,7%	22,0%	596	15,4%	10,7%
Suðurnes <sup>3)</sup>	21.359	1.376	6,4%	5,4%	131	3,4%	9,5%
Vesturland	15.370	1.239	8,1%	4,9%	260	6,7%	21,0%
Vestfirðir	7.362	687	9,3%	2,7%	122	3,2%	17,8%
Norðurland vestra	7.394	795	10,8%	3,1%	158	4,1%	19,9%
Norðurland eystra <sup>5)</sup>	28.900	2.724	9,4%	10,8%	506	13,1%	18,6%
Austurland	12.459	1.035	8,3%	4,1%	186	4,8%	17,9%
Suðurland	23.879	1.968	8,2%	7,8%	435	11,2%	22,1%
Útlönd <sup>1)</sup>	-	840	-	3,3%	-	-	-
<b>Samtals/Total</b>	<b>317.630</b>	<b>25.266</b>	<b>-</b>	<b>100,0%</b>	<b>3.872</b>	<b>100,0%</b>	<b>-</b>

Skýringar:

- 1) Sjá töflu 1.26 varðandi ellilífeyrisþega búsetta erlendis.
  - 2) Höfuðborgarsv. án Rvík: Álftanes, Garðabær, Hafnarfjörður, Kjósahreppur, Kópavogur, Mosfellsbær og Seltjarnarnes.
  - 3) Suðurnes: Garður, Grindavík, Reykjanesbær, Sandgerði og Vogar.
  - 4) Vistrými fyrir aldraða, þ.e. dagvistarrými, dvalarrými og hjúkrunarrými á stofnunum.
  - 5) Siglufjörður telst með Norðurlandi eystra.
- Sjómenn eru meðtaldir í fjölda ellilífeyrisþega.  
 Heimild,vistrými: Félags- og tryggingamálaráðuneytið.

Notes:

- 1) See table 1.26 for further information about pensioners residing abroad.
  - 2) Capital surrounding: Álftanes, Garðabær, Hafnarfjörður, Kjósahreppur, Kópavogur, Mosfellsbær and Seltjarnarnes.
  - 3) Suðurnes: Garður, Grindavík, Reykjanesbær, Sandgerði and Vogar.
  - 4) Places for the elderly, i.e. day-care centers, retirement homes, and nursing wards/homes.
  - 5) Siglufjörður is counted with Norðurlandi eystra.
- Seamen are included in number of old age pension recipients.  
 Source, places for the elderly: Ministry of Social Affairs and Social Security.

**Skipting vistrýmis innan landshluta eftir tegund 2009**  
*Regional division of places for the elderly by type 2009*

Landshlutar	Hjúkrunarrými	Dvalarrými	Dagvistarrými	Samtals
<i>Regions</i>	<i>Nursing wards/homes</i>	<i>Retirement homes</i>	<i>Day-care centers</i>	<i>Total</i>
Reykjavík	1.037	154	287	1.478
Höfuðborgarsv. án Rvík	394	90	112	596
Suðurnes	96	4	31	131
Vesturland	153	78	29	260
Vestfirðir	88	12	22	122
Norðurland vestra	117	23	18	158
Norðurland eystra	305	114	87	506
Austurland	115	37	34	186
Suðurland	239	149	47	435
<b>Samtals/Total</b>	<b>2.544</b>	<b>661</b>	<b>667</b>	<b>3.872</b>

**Ellilífeyrisþegar og vistrými fyrir aldraða sem hlutfall af ellilífeyrisþegum landshluta 2009**  
*Pensioners and places for the elderly as proportion of old age pensioners within region 2009*

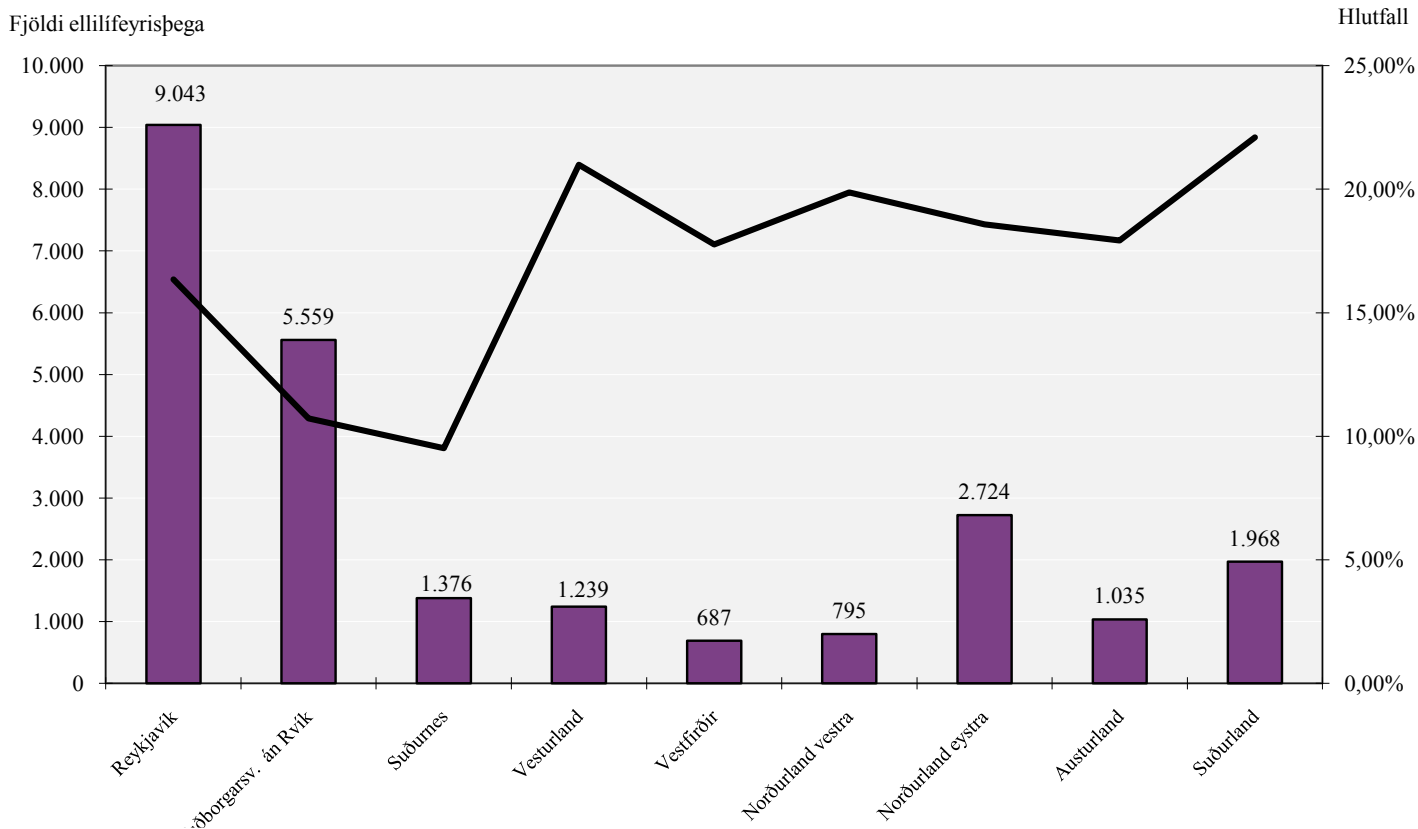

**Skipting vistrýmis fyrir aldraða innan landshluta 2009**  
*Regional division of places for the elderly 2009*

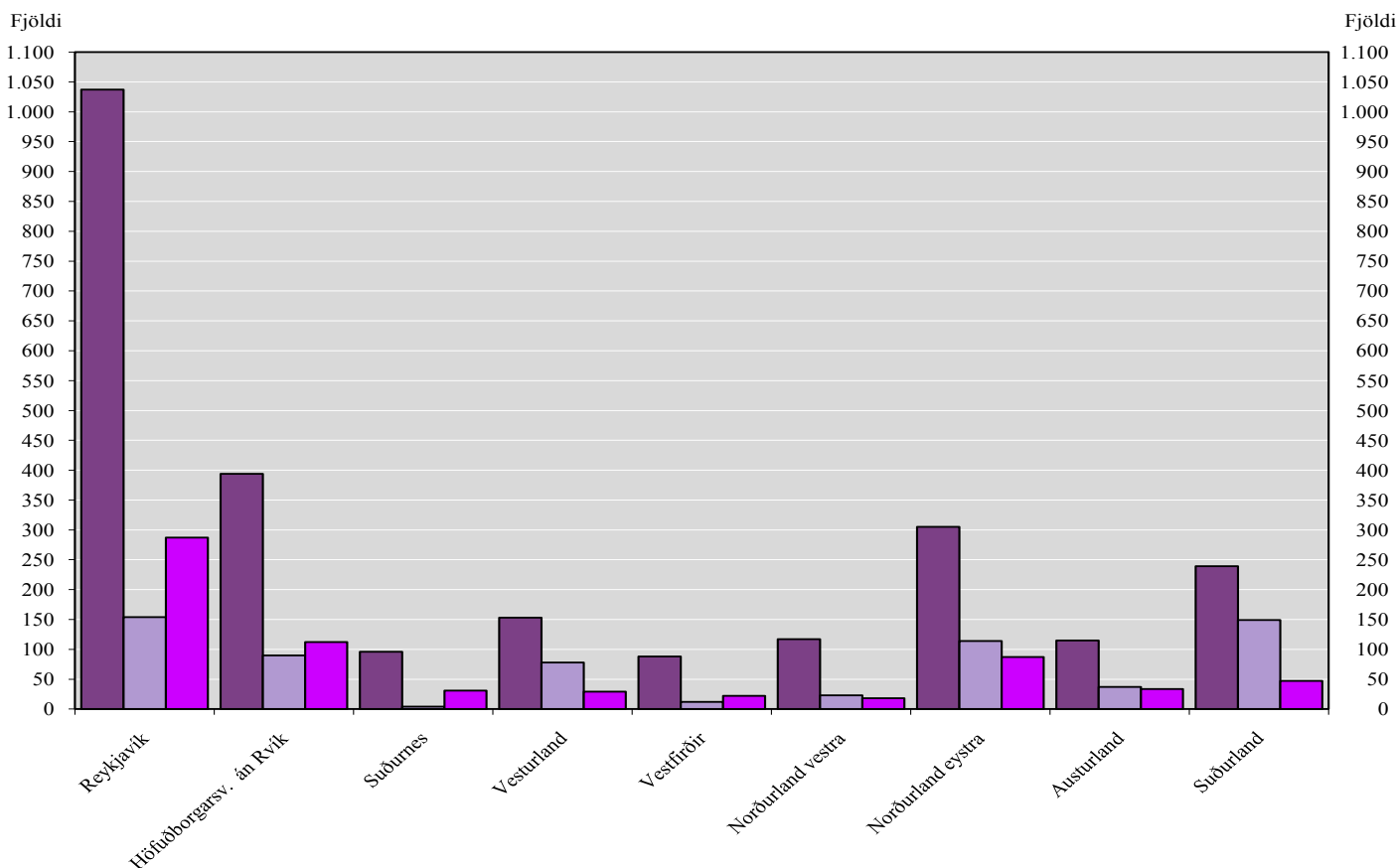



**Tafla 1.19 Greiðslur lífeyristrygginga í hlutfalli af landsframleiðslu 2005-2009, millj. kr.**

*Pensions paid by the social security system as percentage of GDP 2005-2009, million ISK*

	2005	2006	2007	2008	2009	
Ellilífeyrir og tekjutrygging	16.560	17.555	21.197	23.050	22.151	<i>Old age pension and pension supplement</i>
Örorkulífeyrir, aldurstengd örorkuuppþót <sup>2)</sup> og tekjutrygging	10.075	11.162	13.733	17.187	20.708	<i>Invalidity pension, Age-related- and invalidity pension supplement</i>
Tekjutryggingarauki ellilífeyris og örorkulífeyris <sup>3)</sup>	1.662	1.660	-	-	-	<i>- Additional pension supplement</i>
Vasapeningar ellilífeyrisþega	283	281	360	375	142	<i>Personal allowance, old age pensioners</i>
Vasapeningar örorkulífeyrisþega	55	54	66	75	59	<i>Personal allowance, invalidity pensioners</i>
Örorkustyrkur	155	148	131	145	184	<i>Invalidity allowance</i>
Barnalífeyrir	1.951	2.069	2.186	2.455	2.727	<i>Child pension</i>
<b>Samtals greiðslur lífeyristrygginga<sup>1)</sup></b>	<b>30.740</b>	<b>32.930</b>	<b>37.673</b>	<b>43.287</b>	<b>45.971</b>	<b>Total</b>
Verg landsframleiðsla á verðlagi hvers árs	1.026.718	1.168.577	1.308.518	1.477.647	1.500.162	<i>GDP</i>
<b>Greiðslur lífeyristrygginga í % af VLF</b>	<b>3,0</b>	<b>2,8</b>	<b>2,9</b>	<b>2,9</b>	<b>3,1</b>	<b>Pensions as a % of GDP</b>

Skýringar:

1) Í ofangreindum fjárhæðum eru ekki meðtaln öll útgjöld lífeyristrygginga. Heildarútgjöld lífeyristrygginga og félagslegrar aðstoðar árið 2009 eru 55.905 milljónir, sjá töflu 1.3.

2) Aldurstengd örorkuuppþót var greidd frá 1. jan. 2004.

3) Tekjutryggingarauki var felldur niður frá byrjun árs 2007.

Heimild: Hagstofa Íslands, VLF, bráðabirgðatölur fyrir 2009

Notes:

1) These figures do not include all expenditure in social security benefits and social assistance benefits. Total expenditure 20089 in social security and social assistance benefits are 55.905 million ISK, see table 1.3.

2) Age-related pension supplement was introduced from 1. Jan. 2004.

3) Additional pension supplement was not paid after 31. December 2006.

Source: Statistics Iceland, GDP, provisional basis information 2009.

**Lífeyrisgreiðslur sem hlutfall af landsframleiðslu**  
*Pensions as a percentage of GDP*

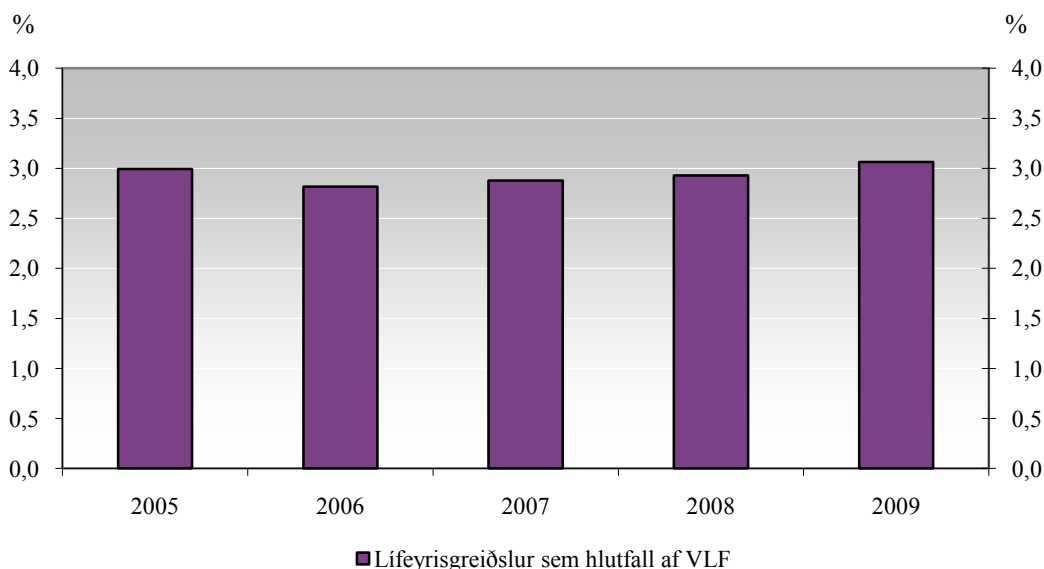



Tafla 1.20 Fjöldi örorkulífeyris-, endurhæfingarlífeyris- og örorkustyrkþega 1990-2009  
Invalidity and rehabilitation pensioners as well as invalidity allowance recipients 1990-2009

Ár	Örorku- lífeyrisþegar	Par af karlar	Par af konur	Einstaklingar með örorkumat án greiðslna frá TR vegna tekna	Einstaklingar með örorkumat án örorkugreiðslna vegna vistarar á sjúkrahúsi, en frá greidda vasapeninga	Endurhæfing- lífeyrisþegar	Einstaklingar með rétt á lífeyri, án greiðslna frá TR vegna tekna	Örorku- styrkþegar	Örorku- lífeyrisþegar ásamt örorku- styrkþegum sem hlutfall af íbúafjölda 16-66 ára	Einstaklingar með rétt á örorkustyrk án greiðslna frá TR vegna tekna	Örorku- og endurhæfing- lífeyrisþegar ásamt örorku- styrkþegum sem hlutfall af íbúafjölda 16-66 ára	Örorku- og endurhæfing- lífeyrisþegar ásamt örorku- styrkþegum sem hlutfall af íbúafjölda 16-66 ára	Íbúafjöldi 16-66 ára desember	Íbúafjöldi desember
Year	Invalidity pensioners	There of men	There of Women	Individuals with disability assessment but without payment from TR due to income	Individuals with disability assessment, in health care institutions, without invalidity payments, but receiving personal allowances	Rehabilitation pensioners	Individuals with rehabilitation evaluation without payment from TR due to income	Individuals receiving invalidity allowance	Invalidity and rehabilitation pensioners as well as invalidity allowance recipients as a % of total population age 16-66	Individuals with invalidity allowance evaluation without payment from TR due to income	Invalidity and rehabilitation pensioners as well as invalidity allowance recipients as a % of population age 16-66	Invalidity and rehabilitation pensioners as well as invalidity allowance recipients as a % of population age 16-66 December	Population age 16-66 December	Population December
1990	4.646	...	...	...	...	14	...	1.774	2,5%	...	3,9%	164.165	255.866	
1991	5.056	...	...	...	...	78	...	1.670	2,6%	...	4,1%	167.031	259.727	
1992	5.352	...	...	...	...	98	...	1.640	2,7%	...	4,2%	168.549	262.386	
1993	5.966	2.455	3.511	...	424	53	...	1.667	2,9%	...	4,5%	169.951	265.064	
1994	6.543	2.734	3.809	...	377	72	...	1.616	3,1%	...	4,8%	171.088	266.978	
1995	7.175	3.005	4.170	65	350	155	8	1.538	3,3%	108	5,1%	172.201	267.958	
1996	7.577	3.121	4.456	66	316	257	6	1.531	3,5%	98	5,4%	174.008	269.874	
1997	7.786	3.191	4.595	65	311	262	7	1.578	3,5%	66	5,5%	175.968	272.381	
1998	7.982	3.259	4.723	47	293	259	4	1.629	3,6%	80	5,5%	178.717	275.712	
1999	8.673	3.428	5.245	118	269	279	19	1.185	3,6%	172	5,6%	181.366	279.049	
2000	9.329	3.656	5.673	189	277	358	38	944	3,8%	94	5,8%	184.627	283.361	
2001	9.780	3.848	5.932	253	274	497	41	893	3,9%	98	6,0%	186.903	286.575	
2002	10.443	4.068	6.375	280	264	446	61	756	4,0%	97	6,2%	188.168	288.471	
2003	11.199	4.382	6.817	293	251	625	46	692	4,3%	109	6,6%	189.751	290.570	
2004	12.011	4.709	7.302	262	240	739	34	760	4,6%	114	7,0%	192.661	293.577	
2005	12.755	4.986	7.769	300	233	807	49	797	4,8%	118	7,2%	198.469	299.891	
2006	13.230	5.132	8.098	377	210	856	64	765	4,8%	127	7,2%	205.983	307.672	
2007	13.616	5.287	8.329	482	220	942	66	668	4,8%	152	7,2%	212.746	315.459	
2008	14.103	5.473	8.630	532	209	1.137	75	651	5,0%	178	7,4%	215.588	319.368	
2009	14.507	5.603	8.904	800	180	1.240	71	719	5,2%	161	7,7%	213.412	317.630	

Skýringar:

Örorkulífeyrir var tekið tillit til 1. febrúar 1992. Örorkulífeyrisþegi er einstaklingur sem hefur > 75 % örorkumat og fær greiddan lífeyri. Örorkustyrkþegi er einstaklingur sem fengið hefur 50 - 65 % örorkumat og fær greiddan örorkustyrk. Greiðsla endurhæfingarlífeyris hófst árið 1990. Um er að ræða tímabundnar greiðslur meðan ekki verður séð hvort örorka verður varanleg.

Notes:

Invalidity pensions were linked to income on 1. February 1992. An invalidity pensioner is an individual who has a >75% disability assessment and receives a pension. An invalidity allowance recipient is an individual who has a 50 - 65% invalidity assessment and receives invalidity allowance. The payment of rehabilitation pensions are temporary until it is apparent whether or not the disability will be permanent.

**Örorkulífeyrisþegar, 16-66 ára**  
*Invalidity pensioners, 16-66 years old*

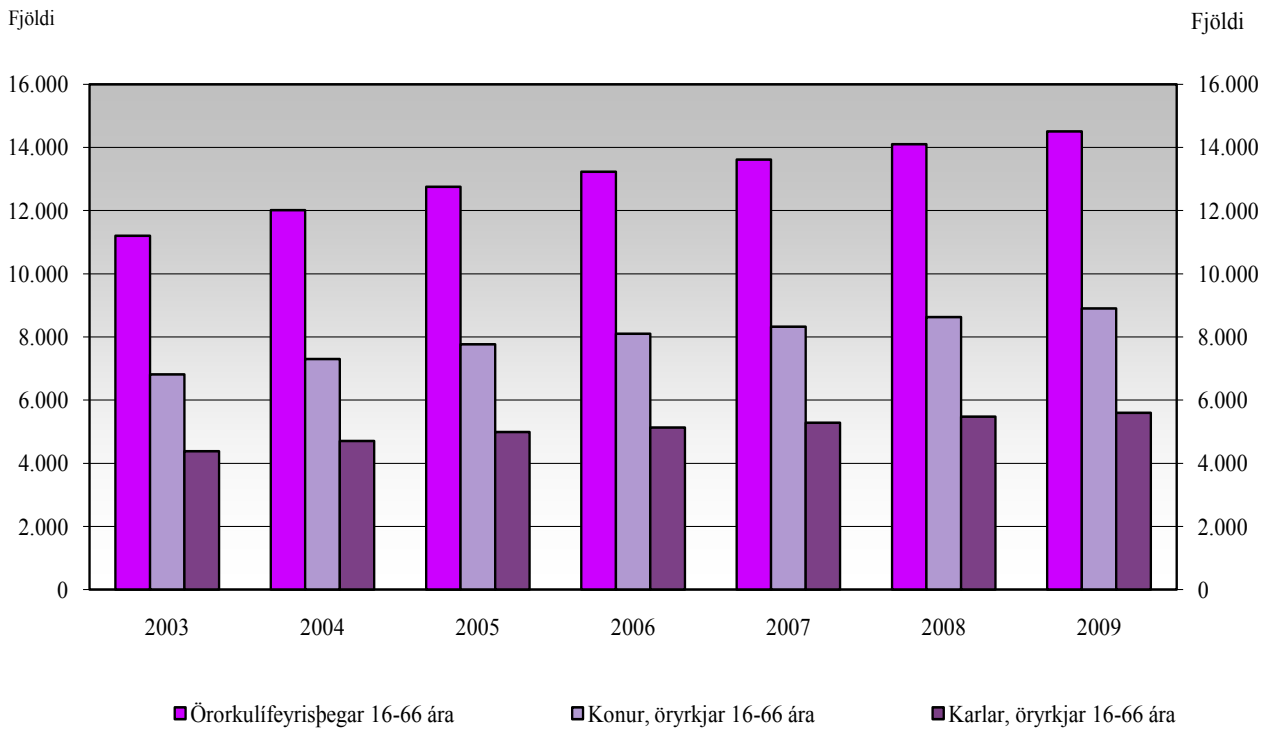

**Örorkulífeyrisþegar í hlutfalli af mannfjölda, 16-66 ára**  
*Invalidity pensioners as a % of population, 16-66 years old*

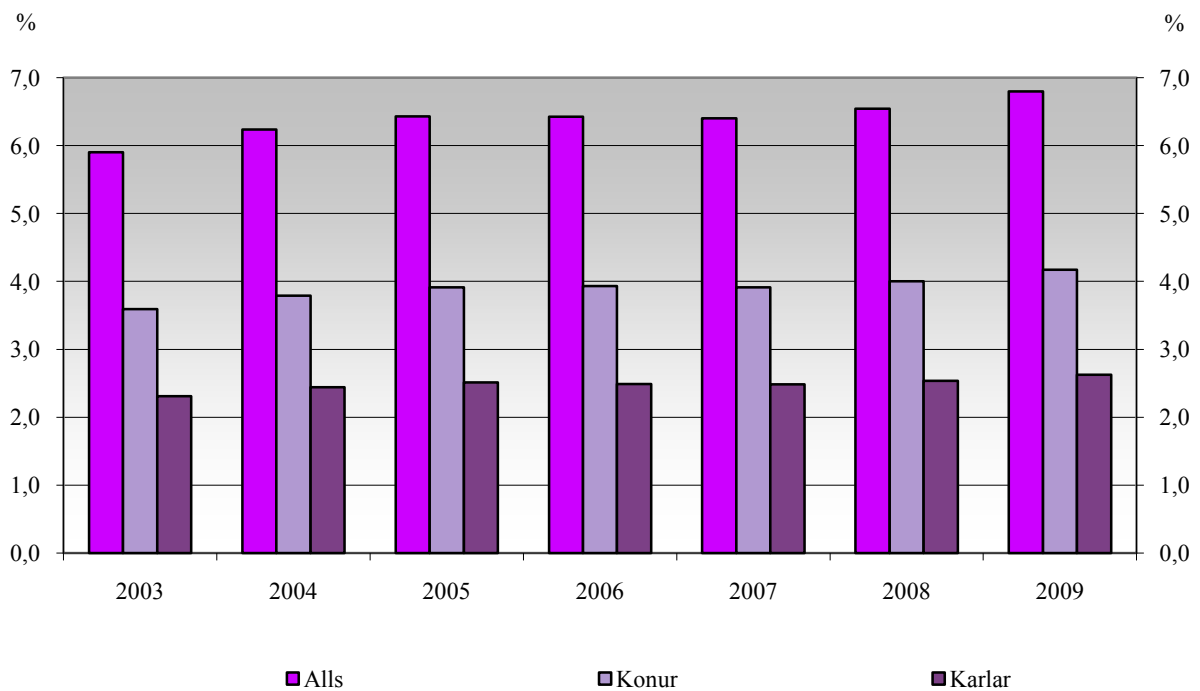

**Tafla 1.21 Örorkulífeyrisþegar, skipting eftir kyni og aldursbili 2009**
*Invalidity pensioners, male and female recipients divided by age group 2009*

Aldur Age	Örorkulífeyrisþegar		Hlutfall af íbúafjölda 16-66 ára	
	Karlar	Konur	Karlar	Konur
	<i>Invalidity pensioners</i>		<i>Percent of population 16-66 years old</i>	
	<i>Men</i>	<i>Women</i>	<i>Men</i>	<i>Women</i>
16 - 19 ára	164	94	1,7%	1,0%
20 - 24 ára	293	249	2,5%	2,2%
25 - 29 ára	343	435	2,8%	3,7%
30 - 34 ára	355	569	3,1%	5,2%
35 - 39 ára	394	701	3,5%	6,7%
40 - 44 ára	507	939	4,7%	8,9%
45 - 49 ára	652	1.123	5,8%	10,2%
50 - 54 ára	757	1.248	7,1%	12,0%
55 - 59 ára	797	1.331	8,6%	14,9%
60 - 64 ára	932	1.546	12,1%	20,8%
65 - 66 ára	409	669	16,6%	26,8%
<b>Samtals 16-66 ára</b>	<b>5.603</b>	<b>8.904</b>	<b>5,2%</b>	<b>8,5%</b>

Skýring:

Fjöldi í desember.

Note:

Number of recipients/pensioners in December.

**Tafla 1.22 Örorkulífeyrisþegar flokkaðir eftir landshlutum og kyni 2009**
*Invalidity pensioners by region and gender 2009*

Landsvæði Regions	Íbúafjöldi 16-66 ára í desember			Örorkulífeyrisþegar			Örorkulífeyrisþegar	
	Karlar	Konur	Samtals	Karlar	Konur	Samtals	Hlutfall af íbúafjölda landsvæðis	Hlutfall af örorkulífeyrisþegum samtals
	<i>Population 16-66 years in December</i>			<i>Invalidity pensioners</i>			<i>Percentage of regional population</i>	
	<i>Men</i>	<i>Women</i>	<i>Total</i>	<i>Men</i>	<i>Women</i>	<i>Total</i>	<i>regional population</i>	<i>total pensioners</i>
Reykjavík	41.094	40.311	81.405	2.386	3.295	5.681	7,0%	39,2%
Höfuðborgarsv. án Rvík <sup>2)</sup>	27.634	27.409	55.043	951	1.757	2.708	4,9%	18,7%
Suðurnes <sup>3)</sup>	7.486	6.898	14.384	392	813	1.205	8,4%	8,3%
Vesturland	5.236	4.893	10.129	203	352	555	5,5%	3,8%
Vestfirðir	2.566	2.290	4.856	97	151	248	5,1%	1,7%
Norðurland vestra	2.452	2.300	4.752	152	203	355	7,5%	2,4%
Norðurland eystra	9.515	9.221	18.736	560	911	1.471	7,9%	10,1%
Austurland	4.475	3.888	8.363	191	276	467	5,6%	3,2%
Suðurland	8.183	7.561	15.744	441	810	1.251	7,9%	8,6%
Útlönd <sup>1)</sup>	-	-	-	230	336	566	-	3,9%
<b>Samtals</b>	<b>108.641</b>	<b>104.771</b>	<b>213.412</b>	<b>5.603</b>	<b>8.904</b>	<b>14.507</b>	<b>6,8%</b>	<b>100,0%</b>

Skýringar:

1) Sjá töflu 1.26 varðandi örorkulífeyrisþega búsetta erlendis.

2) Höfuðborgarsv. án Rvík: Álftanes, Garðabær, Hafnarfjörður, Kjósahreppur, Kópavogur, Mosfellsbær og Seltjarnarnes.

3) Suðurnes: Garður, Grindavík, Reykjanesbær, Sandgerði og Vogar .

Notes:

1) See table 1.26 for further information about pensioners residing abroad.

2) Capital surroundings: Álftanes, Garðabær, Hafnarfjörður, Kjósahreppur, Kópavogur, Mosfellsbær and Seltjarnarnes

3) Suðurnes: Garðar, Grindavik, Reykjanesbær, Sandgerði and Vogar

**Tafla 1.23 Yfirlit yfir fjölda barna með umönnunarmat í desember 2005-2009**  
*Children with disability and illness assessment in December 2005-2009*

Landsvæði	2005	2006	2007	2008	fl. 1	fl. 2	fl. 3	fl. 4	fl. 5	2009	2009 fl. 1-5 % af 0-17 ára	Breyting milli ára, % Change between years, %				Regions		
												2006	2007	2008	2009			
<b>Reykjavík</b>																		<b>Reykjavík</b>
Fötluð börn	387	407	427	516	32	239	311	7		589	2,2%	5,2	4,9	20,8	14,1			Disability
Langveik börn	689	702	668	553	7	14	78	67	388	554	2,0%	1,9	-4,8	-17,2	0,2			Chronic illness
Börn m. raskanir	946	948	919	871			3	175	588	766	2,8%	0,2	-3,1	-5,2	-12,1			Impairments
<b>Samtals</b>	<b>2.022</b>	<b>2.057</b>	<b>2.014</b>	<b>1.940</b>	<b>39</b>	<b>253</b>	<b>392</b>	<b>249</b>	<b>976</b>	<b>1.909</b>	<b>7,0%</b>	<b>1,7</b>	<b>-2,1</b>	<b>-3,7</b>	<b>-1,6</b>			<b>Total</b>
<b>Reykjanes<sup>1)</sup></b>																		<b>Reykjanes</b>
Fötluð börn	314	315	329	402	25	180	240	6		451	1,6%	0,3	4,4	22,2	12,2			Disability
Langveik börn	584	611	642	582	10	13	69	50	436	578	2,0%	4,6	5,1	-9,3	-0,7			Chronic illness
Börn m. raskanir	828	853	848	792			3	164	526	693	2,5%	3,0	-0,6	-6,6	-12,5			Impairments
<b>Samtals</b>	<b>1.726</b>	<b>1.779</b>	<b>1.819</b>	<b>1.776</b>	<b>35</b>	<b>193</b>	<b>312</b>	<b>220</b>	<b>962</b>	<b>1.722</b>	<b>6,1%</b>	<b>3,1</b>	<b>2,2</b>	<b>-2,4</b>	<b>-3,0</b>			<b>Total</b>
<b>Vesturland</b>																		<b>West Iceland</b>
Fötluð börn	53	63	74	82	2	35	48	2		87	2,1%	18,9	17,5	10,8	6,1			Disability
Langveik börn	95	103	100	82	2		8	4	58	72	1,8%	8,4	-2,9	-18,0	-12,2			Chronic illness
Börn m. raskanir	157	161	152	131			1	17	99	117	2,9%	2,5	-5,6	-13,8	-10,7			Impairments
<b>Samtals</b>	<b>305</b>	<b>327</b>	<b>326</b>	<b>295</b>	<b>4</b>	<b>35</b>	<b>57</b>	<b>23</b>	<b>157</b>	<b>276</b>	<b>6,7%</b>	<b>7,2</b>	<b>-0,3</b>	<b>-9,5</b>	<b>-6,4</b>			<b>Total</b>
<b>Vestfirðir</b>																		<b>Westfjords of Iceland</b>
Fötluð börn	23	25	29	38	2	16	16			34	1,8%	8,7	16,0	31,0	-10,5			Disability
Langveik börn	36	34	29	25			8	1	20	29	1,6%	-5,6	-14,7	-13,8	16,0			Chronic illness
Börn m. raskanir	34	44	45	40				7	28	35	1,9%	29,4	2,3	-11,1	-12,5			Impairments
<b>Samtals</b>	<b>93</b>	<b>103</b>	<b>103</b>	<b>103</b>	<b>2</b>	<b>16</b>	<b>24</b>	<b>8</b>	<b>48</b>	<b>98</b>	<b>5,3%</b>	<b>10,8</b>	<b>0,0</b>	<b>0,0</b>	<b>-4,9</b>			<b>Total</b>
<b>Norðurland vestra</b>																		<b>North-west Iceland</b>
Fötluð börn	25	20	21	22	1	10	9			20	1,1%	-20,0	5,0	4,8	-9,1			Disability
Langveik börn	43	31	42	37			8	3	29	40	2,1%	-27,9	35,5	-11,9	8,1			Chronic illness
Börn m. raskanir	70	60	57	49				5	35	40	2,1%	-14,3	-5,0	-14,0	-18,4			Impairments
<b>Samtals</b>	<b>138</b>	<b>111</b>	<b>120</b>	<b>108</b>	<b>1</b>	<b>10</b>	<b>17</b>	<b>8</b>	<b>64</b>	<b>100</b>	<b>5,4%</b>	<b>-19,6</b>	<b>8,1</b>	<b>-10,0</b>	<b>-7,4</b>			<b>Total</b>
<b>Norðurland eystra</b>																		<b>North-east Iceland</b>
Fötluð börn	128	132	151	153	10	60	97	4		171	2,3%	3,1	14,4	1,3	11,8			Disability
Langveik börn	183	189	187	158		3	19	24	93	139	1,8%	3,3	-1,1	-15,5	-12,0			Chronic illness
Börn m. raskanir	181	211	204	177			2	22	111	135	1,8%	16,6	-3,3	-13,2	-23,7			Impairments
<b>Samtals</b>	<b>492</b>	<b>532</b>	<b>542</b>	<b>488</b>	<b>10</b>	<b>63</b>	<b>118</b>	<b>50</b>	<b>204</b>	<b>445</b>	<b>5,9%</b>	<b>8,1</b>	<b>1,9</b>	<b>-10,0</b>	<b>-8,8</b>			<b>Total</b>
<b>Austurland</b>																		<b>East Iceland</b>
Fötluð börn	24	27	28	39		16	30			46	1,5%	12,5	3,7	39,3	17,9			Disability
Langveik börn	45	46	50	46		2	8	6	21	37	1,2%	2,2	8,7	-8,0	-19,6			Chronic illness
Börn m. raskanir	86	84	93	91				7	71	78	2,5%	-2,3	10,7	-2,2	-14,3			Impairments
<b>Samtals</b>	<b>155</b>	<b>157</b>	<b>171</b>	<b>176</b>	<b>0</b>	<b>18</b>	<b>38</b>	<b>13</b>	<b>92</b>	<b>161</b>	<b>5,2%</b>	<b>1,3</b>	<b>8,9</b>	<b>2,9</b>	<b>-8,5</b>			<b>Total</b>
<b>Suðurland</b>																		<b>South Iceland</b>
Fötluð börn	77	91	105	131	6	48	77	2		133	2,1%	18,2	15,4	24,8	1,5			Disability
Langveik börn	159	164	144	125	2	2	14	11	90	119	1,9%	3,1	-12,2	-13,2	-4,8			Chronic illness
Börn m. raskanir	204	207	185	180			2	22	121	145	2,3%	1,5	-10,6	-2,7	-19,4			Impairments
<b>Samtals</b>	<b>440</b>	<b>462</b>	<b>434</b>	<b>436</b>	<b>8</b>	<b>50</b>	<b>93</b>	<b>35</b>	<b>211</b>	<b>397</b>	<b>6,3%</b>	<b>5,0</b>	<b>-6,1</b>	<b>0,5</b>	<b>-8,9</b>			<b>Total</b>
<b>Alls</b>	<b>5.371</b>	<b>5.528</b>	<b>5.529</b>	<b>5.322</b>	<b>99</b>	<b>638</b>	<b>1.051</b>	<b>606</b>	<b>2.714</b>	<b>5.108</b>	<b>6,4%</b>	<b>2,9</b>	<b>0,0</b>	<b>-3,7</b>	<b>-4,0</b>			<b>Total</b>

Skýring:

1) Undir Reykjanes falla eftirtalin m.a. sveitarfélög: Álftanes, Garðabær, Grindavík, Hafnarfjörður, Kjósarhreppur, Kópavogur, Mosfellsbær, Reykjanesbær, Sandgerði og Seltjarnarnes.

Note:

1) Reykjanes: Álftanes, Garðabær, Grindavík, Hafnarfjörður, Kjósarhreppur, Kópavogur, Mosfellsbær, Reykjanesbær, Sandgerði and Seltjarnarnes.

### Hlutfall barna með umönnunarmat af heildarfjölda 0-17 ára barna

*Percent of children with disability and illness assessment of total population of age 0-17*

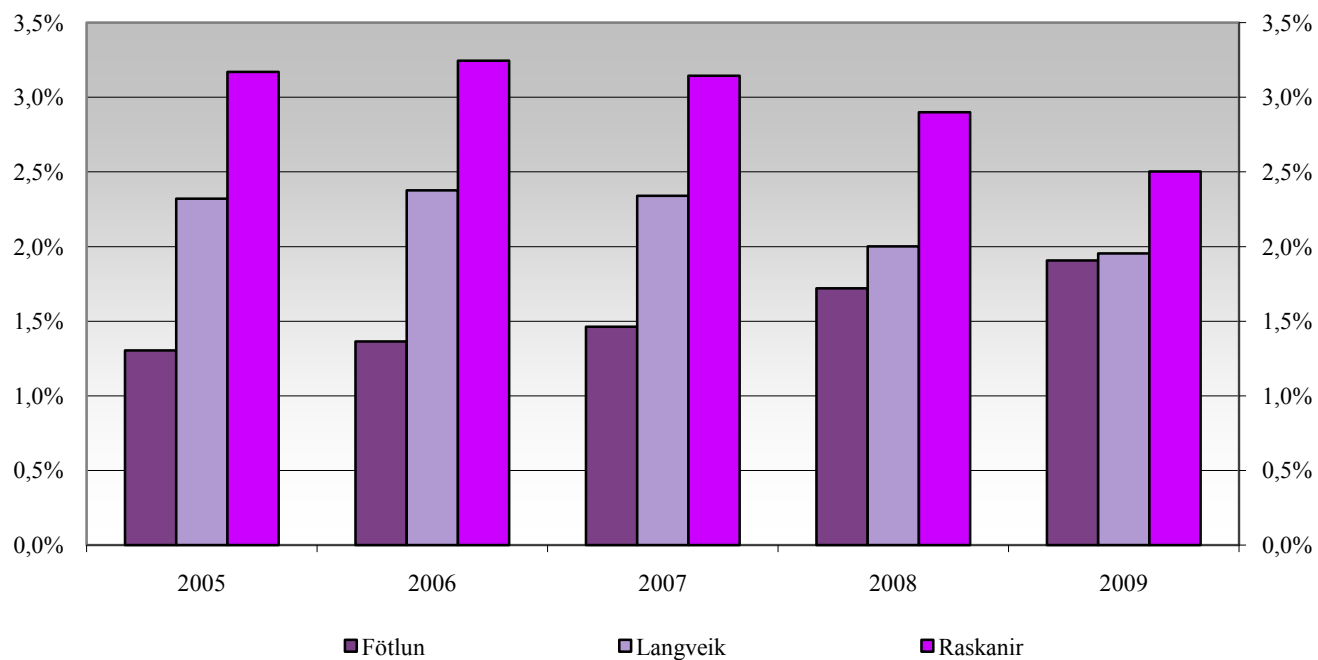

### Börn og unglingar með umönnunarmat

*Children and teenager with disability and illness assessment*

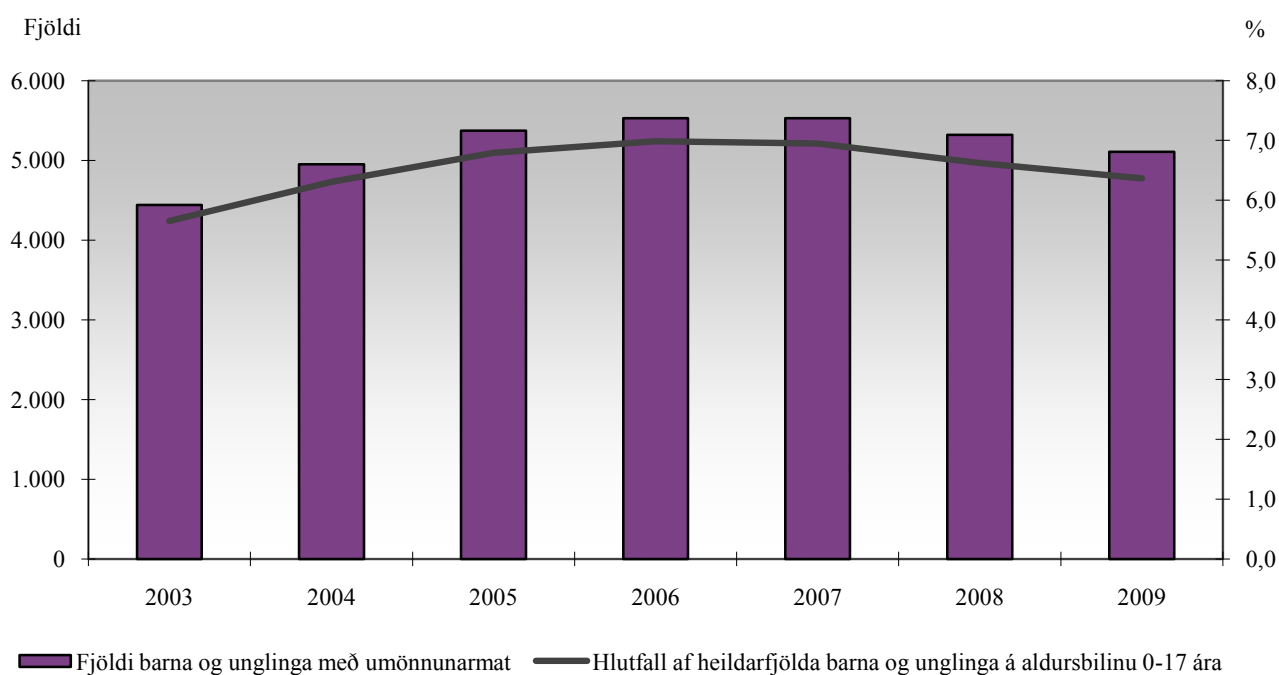

**Tafla 1.24 Áhrif lífeyrissjóðstekna á greiðslur lífeyrisþega, einhleypings, í nóvember<sup>3)</sup> 2009**  
*The effect of income from Occupational pension funds on payments to a single person in November 2009*

Lífeyris- sjóðstekjur á mánuði	Elilífeyrir	Tekju- trygging	Heimilis- uppbót	Sérstök framfærslu uppbót <sup>2)</sup>	Samtals greiðslur frá TR	Skattskyldar tekjur	Örorku- lífeyrir	Aldurstengd örorku- uppbót <sup>1)</sup>	Tekju- trygging	Heimilis- uppbót	Sérstök framfærslu uppbót <sup>2)</sup>	Samtals greiðslur frá TR	Skattskyldar tekjur
<i>Income from Occupational pension fund</i>	<i>Old age pension</i>	<i>Pension supplement</i>	<i>Household supplement</i>	<i>Special income supplement</i>	<i>Total payments TR</i>	<i>Taxable income</i>	<i>Invalidity pension</i>	<i>Age related pension supplement</i>	<i>Pension supplement</i>	<i>Household supplement</i>	<i>Special income supplement</i>	<i>Total payments TR</i>	<i>Taxable income</i>
0	29.294	92.441	27.242	31.023	<b>180.000</b>	180.000	29.294	13.182	93.809	27.242	16.473	<b>180.000</b>	180.000
10.000	29.294	92.441	27.242	21.023	<b>170.000</b>	180.000	29.294	13.182	93.809	27.242	6.473	<b>170.000</b>	180.000
20.000	29.294	87.941	25.916	16.849	<b>160.000</b>	180.000	29.294	13.182	93.809	27.242	-	<b>163.527</b>	183.527
30.000	29.294	83.441	24.590	12.675	<b>150.000</b>	180.000	29.294	13.182	92.639	26.902	-	<b>162.017</b>	192.017
40.000	29.294	78.941	23.264	8.501	<b>140.000</b>	180.000	29.294	13.182	88.139	25.595	-	<b>156.210</b>	196.210
50.000	29.294	74.441	21.938	4.327	<b>130.000</b>	180.000	29.294	13.182	83.639	24.288	-	<b>150.403</b>	200.403
60.000	29.294	69.941	20.612	153	<b>120.000</b>	180.000	29.294	13.182	79.139	22.981	-	<b>144.596</b>	204.596
70.000	29.294	65.441	19.286	-	<b>114.021</b>	184.021	29.294	13.182	74.639	21.674	-	<b>138.789</b>	208.789
80.000	29.294	60.941	17.960	-	<b>108.195</b>	188.195	29.294	13.182	70.139	20.367	-	<b>132.982</b>	212.982
90.000	29.294	56.441	16.634	-	<b>102.369</b>	192.369	29.294	13.182	65.639	19.060	-	<b>127.175</b>	217.175
100.000	29.294	51.941	15.308	-	<b>96.543</b>	196.543	29.294	13.182	61.139	17.753	-	<b>121.368</b>	221.368
110.000	29.294	47.441	13.982	-	<b>90.717</b>	200.717	29.294	13.182	56.639	16.446	-	<b>115.561</b>	225.561
120.000	29.294	42.941	12.656	-	<b>84.891</b>	204.891	29.294	13.182	52.139	15.139	-	<b>109.754</b>	229.754
130.000	29.294	38.441	11.330	-	<b>79.065</b>	209.065	29.294	13.182	47.639	13.832	-	<b>103.947</b>	233.947
140.000	29.294	33.941	10.004	-	<b>73.239</b>	213.239	29.294	13.182	43.139	12.525	-	<b>98.140</b>	238.140
150.000	29.294	29.441	8.678	-	<b>67.413</b>	217.413	29.294	13.182	38.639	11.218	-	<b>92.333</b>	242.333
160.000	29.294	24.941	7.352	-	<b>61.587</b>	221.587	29.294	13.182	34.139	9.911	-	<b>86.526</b>	246.526
170.000	29.294	20.441	6.026	-	<b>55.761</b>	225.761	29.294	13.182	29.639	8.604	-	<b>80.719</b>	250.719
180.000	29.294	15.941	4.700	-	<b>49.935</b>	229.935	29.294	13.182	25.139	7.297	-	<b>74.912</b>	254.912
190.000	29.294	11.441	3.374	-	<b>44.109</b>	234.109	29.294	13.182	20.639	5.990	-	<b>69.105</b>	259.105
200.000	29.294	6.941	2.048	-	<b>38.283</b>	238.283	29.294	13.182	16.139	4.683	-	<b>63.298</b>	263.298
210.000	29.294	2.441	722	-	<b>32.457</b>	242.457	29.294	13.182	11.639	3.376	-	<b>57.491</b>	267.491
220.000	27.944	-	-	-	<b>27.944</b>	247.944	27.944	12.575	8.489	2.069	-	<b>51.077</b>	271.077
230.000	25.444	-	-	-	<b>25.444</b>	255.444	25.444	11.450	6.489	762	-	<b>44.145</b>	274.145
240.000	22.944	-	-	-	<b>22.944</b>	262.944	22.944	10.325	4.489	-	-	<b>37.758</b>	277.758
250.000	20.444	-	-	-	<b>20.444</b>	270.444	20.444	9.200	2.489	-	-	<b>32.133</b>	282.133
260.000	17.944	-	-	-	<b>17.944</b>	277.944	17.944	8.075	489	-	-	<b>26.508</b>	286.508
270.000	15.444	-	-	-	<b>15.444</b>	285.444	15.444	6.950	-	-	-	<b>22.394</b>	292.394
280.000	12.944	-	-	-	<b>12.944</b>	292.944	12.944	5.825	-	-	-	<b>18.769</b>	298.769
290.000	10.444	-	-	-	<b>10.444</b>	300.444	10.444	4.700	-	-	-	<b>15.144</b>	305.144
300.000	7.944	-	-	-	<b>7.944</b>	307.944	7.944	3.575	-	-	-	<b>11.519</b>	311.519
310.000	5.444	-	-	-	<b>5.444</b>	315.444	5.444	2.450	-	-	-	<b>7.894</b>	317.894
320.000	2.944	-	-	-	<b>2.944</b>	322.944	2.944	1.325	-	-	-	<b>4.269</b>	324.269
330.000	444	-	-	-	<b>444</b>	330.444	444	200	-	-	-	<b>644</b>	330.644
340.000	-	-	-	-	-	340.000	-	-	-	-	-	-	340.000
350.000	-	-	-	-	-	350.000	-	-	-	-	-	-	350.000

Skýringar:

1) Upphæð aldurstengdrar örorkuuppbótar er miðuð við að fyrsta örorkumat hafi átt sér stað við 35 ára aldur.

2) Sérstök uppbót til framfærslu lífeyrisþega greidd frá 1. september 2008, skv. reglug. nr. 878/2008.

3) Breytingar urðu á greiðslum TR þann 1. júlí 2009, sjá töflu 1.8.

Notes:

1) The amount used for the age related pension supplement is for a person aged 35 at the first entitlement to invalidity pension.

2) Special supplement to pensioners from 1. September 2008, regul. no. 878/2008.

3) Change in payments from TR came into effect 1. July 2009, see table. 1.8.

**Ellilífeyrisþegar, greiðslur í nóvember 2009**  
*Old age pensioners, payments in November 2009*

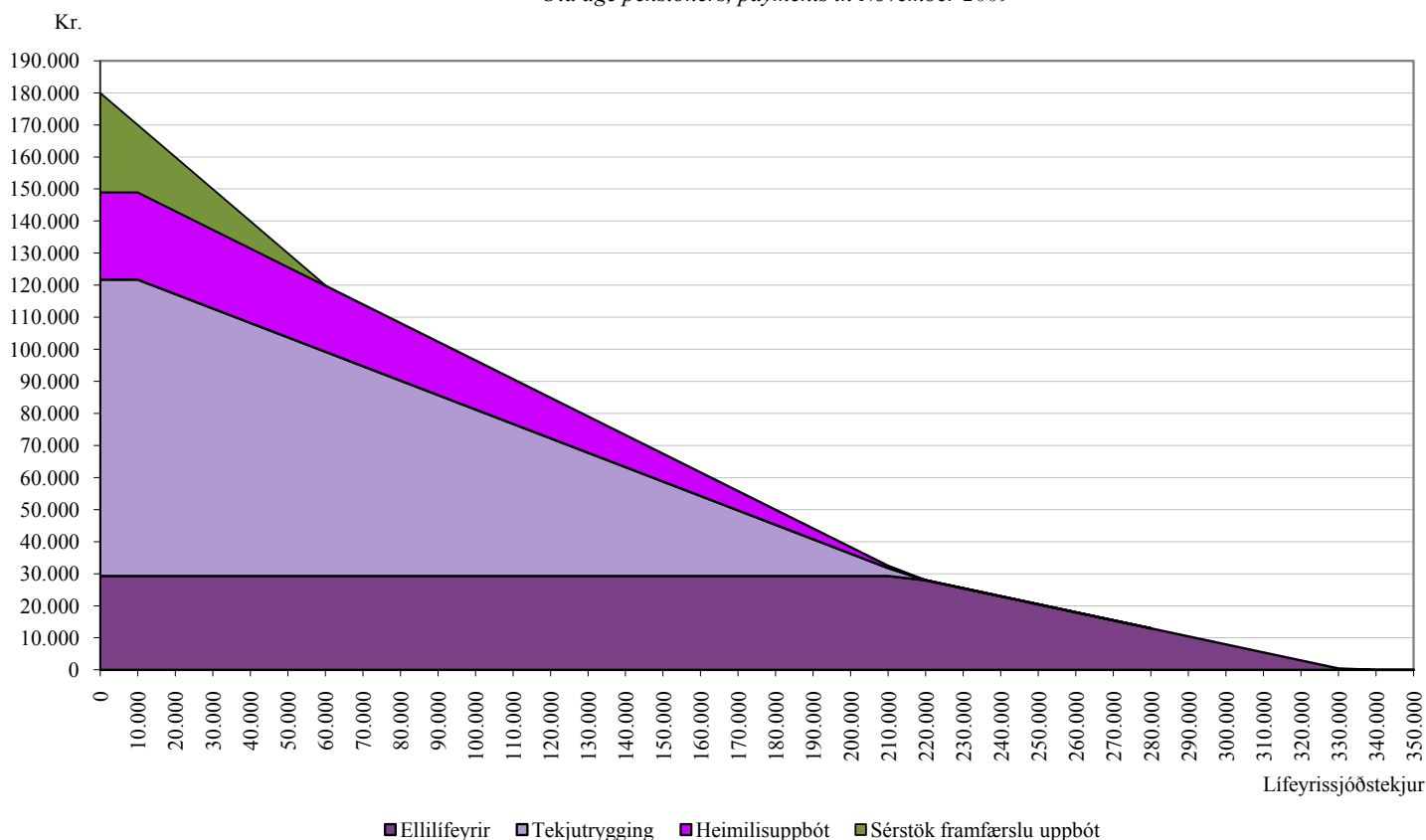

**Örorkulífeyrisþegar, greiðslur í nóvember 2009**  
*Invalidity pensioners, payments in November 2009*

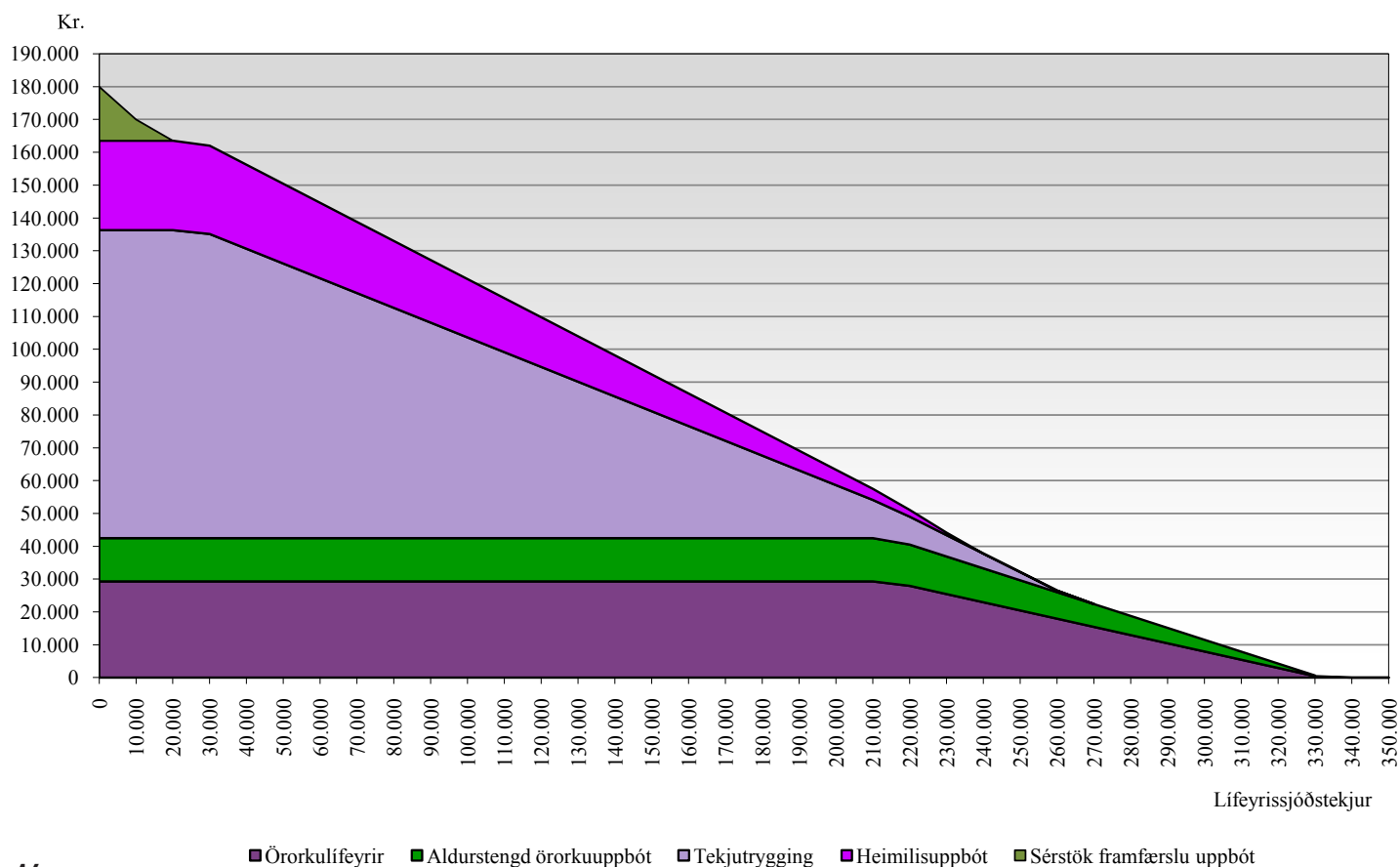



**Tafla 1.25** Áhrif atvinnutekna á greiðslur til lífeyrisþega, einhleypings, í nóvember<sup>4)</sup> 2009  
*The effect of income from work on payments to a pensioner, a single person, in November 2009*

Atvinnu- tekjur <sup>1)</sup> á mánuði Income from work pr. month	Ellilífeyrir Old age pension	Tekju- trygging Pension supplement	Heimilis- uppbót Household supplement	Sérstök framfærslu uppbót <sup>3)</sup> Special income supplement	Samtals greiðslur frá TR Total payments TR	Skattskyldar tekjur Taxable income	Örorku- lífeyrir Invalidity pension	Aldurstengd örorku- uppbót <sup>2)</sup> Age related pension supplement	Tekju- trygging Pension supplement	Heimilis- uppbót Household supplement	Sérstök framfærslu uppbót <sup>3)</sup> Special income supplement	Samtals greiðslur frá TR Total payments TR	Skattskyldar tekjur Taxable income
0	29.294	92.441	27.242	31.023	<b>180.000</b>	180.000	29.294	13.182	93.809	27.242	16.473	<b>180.000</b>	180.000
10.000	29.294	92.441	27.242	21.023	<b>170.000</b>	180.000	29.294	13.182	93.809	27.242	6.473	<b>170.000</b>	180.000
20.000	29.294	92.441	27.242	11.023	<b>160.000</b>	180.000	29.294	13.182	93.809	27.242	-	<b>163.527</b>	183.527
30.000	29.294	92.441	27.242	1.023	<b>150.000</b>	180.000	29.294	13.182	93.809	27.242	-	<b>163.527</b>	193.527
40.000	29.294	92.441	27.242	-	<b>148.977</b>	188.977	29.294	13.182	93.809	27.242	-	<b>163.527</b>	203.527
50.000	29.294	87.941	25.916	-	<b>143.151</b>	193.151	29.294	13.182	93.809	27.242	-	<b>163.527</b>	213.527
60.000	29.294	83.441	24.590	-	<b>137.325</b>	197.325	29.294	13.182	93.809	27.242	-	<b>163.527</b>	223.527
70.000	29.294	78.941	23.264	-	<b>131.499</b>	201.499	29.294	13.182	93.809	27.242	-	<b>163.527</b>	233.527
80.000	29.294	74.441	21.938	-	<b>125.673</b>	205.673	29.294	13.182	93.809	27.242	-	<b>163.527</b>	243.527
90.000	29.294	69.941	20.612	-	<b>119.847</b>	209.847	29.294	13.182	93.809	27.242	-	<b>163.527</b>	253.527
100.000	29.294	65.441	19.286	-	<b>114.021</b>	214.021	29.294	13.182	93.809	27.242	-	<b>163.527</b>	263.527
110.000	29.294	60.941	17.960	-	<b>108.195</b>	218.195	29.294	13.182	93.629	27.190	-	<b>163.295</b>	273.295
120.000	29.294	56.441	16.634	-	<b>102.369</b>	222.369	29.294	13.182	89.129	25.883	-	<b>157.488</b>	277.488
130.000	29.294	51.941	15.308	-	<b>96.543</b>	226.543	29.294	13.182	84.629	24.576	-	<b>151.681</b>	281.681
140.000	29.294	47.441	13.982	-	<b>90.717</b>	230.717	29.294	13.182	80.129	23.269	-	<b>145.874</b>	285.874
150.000	29.294	42.941	12.656	-	<b>84.891</b>	234.891	29.294	13.182	75.629	21.962	-	<b>140.067</b>	290.067
160.000	29.294	38.441	11.330	-	<b>79.065</b>	239.065	29.294	13.182	71.129	20.655	-	<b>134.260</b>	294.260
170.000	29.294	33.941	10.004	-	<b>73.239</b>	243.239	29.294	13.182	66.629	19.348	-	<b>128.453</b>	298.453
180.000	29.294	29.441	8.678	-	<b>67.413</b>	247.413	29.294	13.182	62.129	18.041	-	<b>122.646</b>	302.646
190.000	29.294	24.941	7.352	-	<b>61.587</b>	251.587	29.294	13.182	57.629	16.734	-	<b>116.839</b>	306.839
200.000	29.294	20.441	6.026	-	<b>55.761</b>	255.761	29.294	13.182	53.129	15.427	-	<b>111.032</b>	311.032
210.000	29.294	15.941	4.700	-	<b>49.935</b>	259.935	29.294	13.182	48.629	14.120	-	<b>105.225</b>	315.225
220.000	27.944	12.791	3.374	-	<b>44.109</b>	264.109	27.944	12.575	45.479	12.813	-	<b>98.811</b>	318.811
230.000	25.444	10.791	2.048	-	<b>38.283</b>	268.283	25.444	11.450	43.479	11.506	-	<b>91.879</b>	321.879
240.000	22.944	8.791	722	-	<b>32.457</b>	272.457	22.944	10.325	41.479	10.199	-	<b>84.947</b>	324.947
250.000	20.444	6.791	-	-	<b>27.235</b>	277.235	20.444	9.200	39.479	8.892	-	<b>78.015</b>	328.015
260.000	17.944	4.791	-	-	<b>22.735</b>	282.735	17.944	8.075	37.479	7.585	-	<b>71.083</b>	331.083
270.000	15.444	2.791	-	-	<b>18.235</b>	288.235	15.444	6.950	35.479	6.278	-	<b>64.151</b>	334.151
280.000	12.944	791	-	-	<b>13.735</b>	293.735	12.944	5.825	33.479	4.971	-	<b>57.219</b>	337.219
290.000	10.444	-	-	-	<b>10.444</b>	300.444	10.444	4.700	31.479	3.664	-	<b>50.287</b>	340.287
300.000	7.944	-	-	-	<b>7.944</b>	307.944	7.944	3.575	29.479	2.357	-	<b>43.355</b>	343.355
310.000	5.444	-	-	-	<b>5.444</b>	315.444	5.444	2.450	27.479	1.050	-	<b>36.423</b>	346.423
320.000	2.944	-	-	-	<b>2.944</b>	322.944	2.944	1.325	25.479	-	-	<b>29.748</b>	349.748
330.000	444	-	-	-	<b>444</b>	330.444	444	200	23.479	-	-	<b>24.123</b>	354.123
340.000	-	-	-	-	-	340.000	-	-	-	-	-	-	340.000
350.000	-	-	-	-	-	350.000	-	-	-	-	-	-	350.000

Skýringar:

- 1) Tekjur að fráregnum iðgjöldum í lífeyrissjóð og viðbótarlífeyrissparnaði.
- 2) Upphæð aldurstengdrar örorkuuppbótar er miðuð við að fyrsta örorkumat hafi átt sér stað við 35 ára aldur.
- 3) Sérstök uppbót til framfærslu lífeyrisþega greidd frá 1. september 2008, skv. reglug. nr. 878/2008.
- 4) Breytingar urðu á greiðslum TR frá 1. júlí 2009, sjá töflu 1.8.

Notes:

- 1) Income minus pension fund payments and additional pension fund payments.
- 2) The amount used for the age related pension supplement is for a person aged 35 at the first entitlement to invalidity pension.
- 3) Special supplement to pensioners from 1. September 2008, regul. no. 878/2008.
- 4) Change in payments from TR came into effect 1. July 2009, sjá töflu 1.8.

**Ellilífeyrir, greiðslur í nóvember 2009**  
*Old age pension, payments in November 2009*

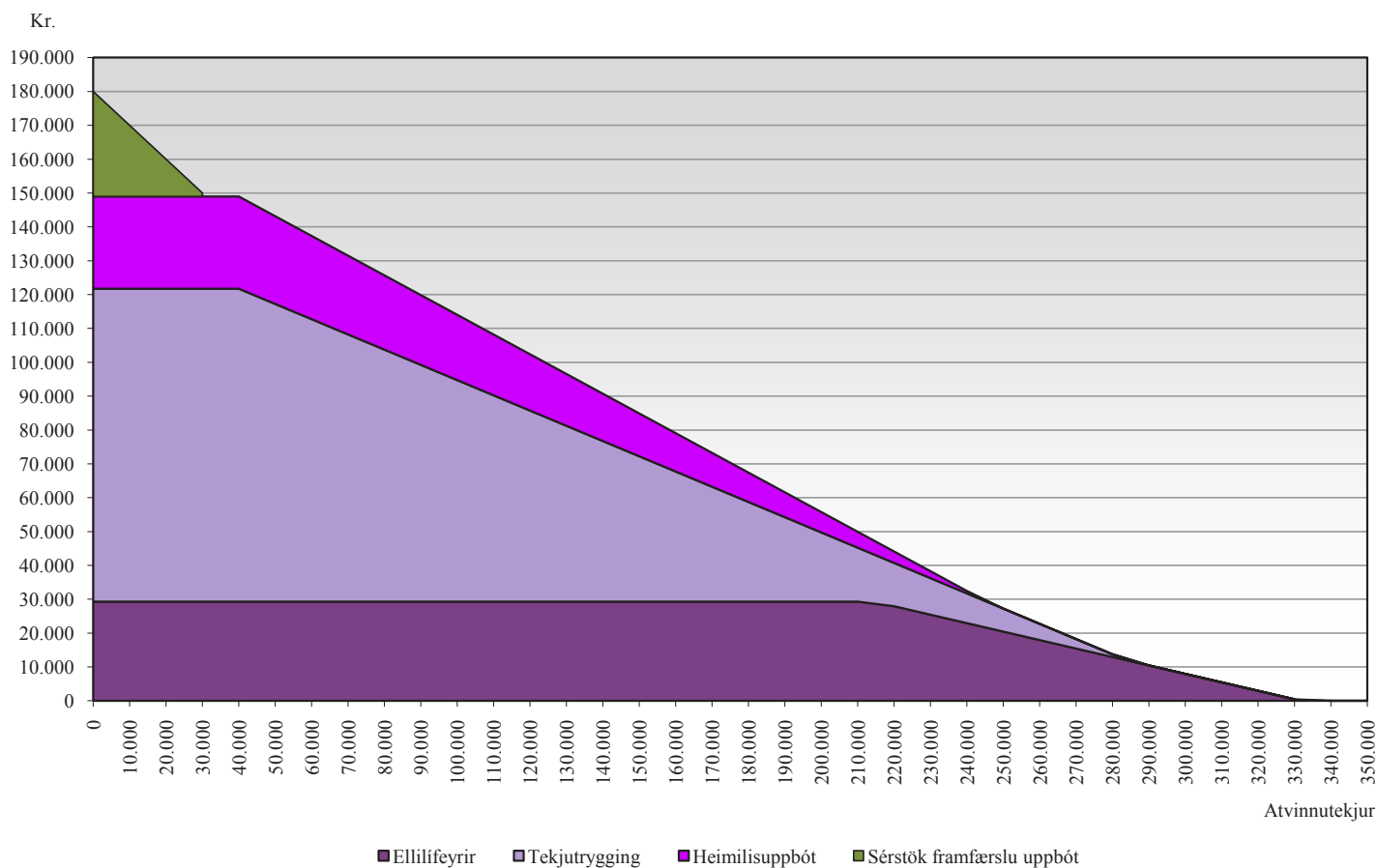

**Örorkulífeyrirþegar, greiðslur í nóvember 2009**  
*Invalidity pensioners, payments in November 2009*

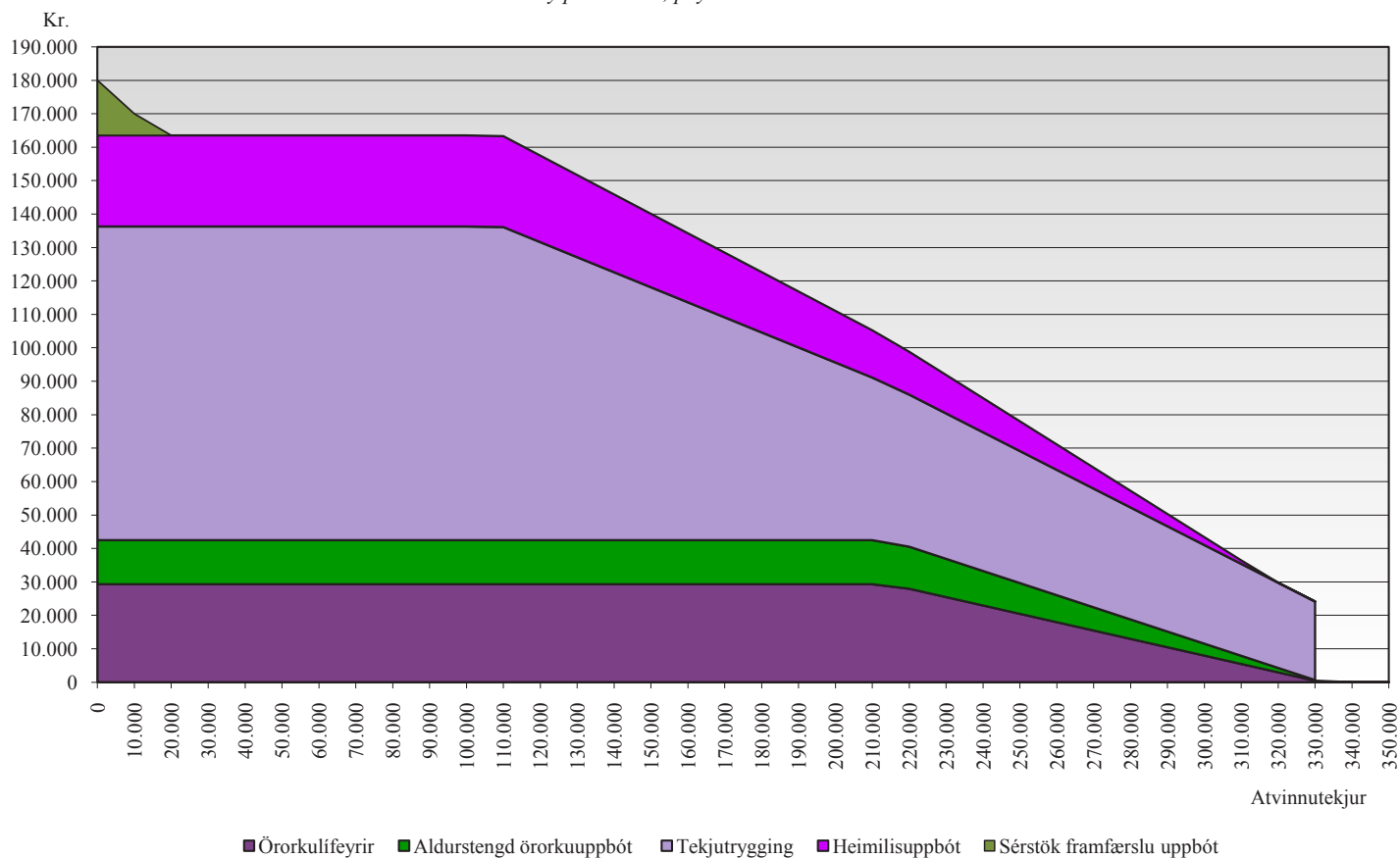

**Tafla 1.26 Lífeyrisþegar og greiðslur lífeyrstrygginga eftir búsetulöndum 2005-2009**
*Pensioners and social security payments abroad 2005-2009*

	Fjöldi í desember Number in December					Þús. kr., ársgögn ISK, thousand, annual basis					
	2005	2006	2007	2008	2009	2005	2006	2007	2008	2009	
<b>Ellilífeyrisþegar</b>						<b>Old age pensioners</b>					
Bandaríkin	103	124	130	145	140	27.151	38.619	49.757	69.718	68.965	<i>United States</i>
Kanada	16	17	19	20	20	1.895	2.181	2.967	3.249	4.077	<i>Canada</i>
Danmörk	133	148	171	166	171	41.726	48.449	72.742	80.826	90.557	<i>Denmark</i>
Finland	7	8	8	8	8	1.239	1.683	1.899	1.918	2.384	<i>Finland</i>
Noregur	87	88	109	114	112	27.162	28.701	38.159	42.621	45.621	<i>Norway</i>
Svíþjóð	149	154	189	199	210	53.138	58.971	77.898	93.085	106.048	<i>Sweden</i>
Austurríki	2	3	5	5	4	1.855	1.466	2.450	2.634	1.645	<i>Austria</i>
Belgía	3	4	5	8	7	1.591	1.918	3.392	6.649	7.217	<i>Belgium</i>
Bretland	13	11	17	11	13	4.363	4.033	6.926	4.170	4.739	<i>United Kingdom</i>
Frakkland	2	2	4	6	5	569	697	889	1.742	1.617	<i>France</i>
Holland	2	3	2	4	4	1.093	1.408	810	2.424	2.296	<i>Netherlands</i>
Ítalía	1	1	1	...	-	94	99	119	88	-	<i>Italy</i>
Lúxemborg	4	4	5	5	2	1.361	1.386	1.518	1.303	801	<i>Luxembourg</i>
Spánn	6	6	7	8	13	2.973	2.800	3.456	5.384	9.938	<i>Spain</i>
Þýskaland	54	60	71	78	76	6.774	9.031	13.734	16.762	20.451	<i>Germany</i>
Írland	4	5	6	4	3	2.665	2.941	5.153	3.486	1.925	<i>Ireland</i>
Færeyjar	23	23	35	31	29	7.737	7.615	13.315	15.999	17.516	<i>Faroe Islands</i>
Pólland	1	1	1	1	1	618	649	818	834	934	<i>Poland</i>
Portúgal	1	1	-	1	2	781	820	-	93	1.397	<i>Portugal</i>
Tékkland	2	1	1	...	-	103	101	60	67	-	<i>Czech Republic</i>
Malta	-	1	1	1	1	-	473	719	756	837	<i>Malta</i>
Slóvenía	-	1	-	-	-	-	277	-	-	-	<i>Slovenia</i>
Sviss	2	3	4	4	4	610	701	1.190	1.267	1.011	<i>Switzerland</i>
Ástralía	16	15	16	16	15	3.253	3.272	3.448	3.369	3.558	<i>Australia</i>
Önnur lönd	10	5	2	...	...	1.430	539	2.049	667	36	<i>Other countries</i>
<b>Samtals</b>	<b>641</b>	<b>689</b>	<b>809</b>	<b>835</b>	<b>840</b>	<b>190.182</b>	<b>218.830</b>	<b>303.470</b>	<b>359.111</b>	<b>393.569</b>	<b>Total</b>
<b>Örorkulífeyrisþegar</b>						<b>Invalidity pensioners</b>					
Bandaríkin	5	7	9	7	12	8.488	8.335	12.687	16.023	20.188	<i>United States</i>
Danmörk	150	168	189	186	204	113.378	129.316	187.297	221.637	277.214	<i>Denmark</i>
Finland	5	4	6	5	4	5.009	3.263	3.900	4.376	3.589	<i>Finland</i>
Noregur	62	69	88	77	100	33.035	38.336	47.937	58.579	96.545	<i>Norway</i>
Svíþjóð	145	142	159	189	183	78.579	89.174	121.184	157.767	183.490	<i>Sweden</i>
Bretland	8	7	9	7	10	6.643	8.017	11.512	12.891	16.440	<i>United Kingdom</i>
Frakkland	1	1	1	1	-	734	423	1.657	1.554	-	<i>France</i>
Ítalía	-	...	-	1	...	-	106	-	205	101	<i>Italy</i>
Luxemborg	-	-	-	1	-	-	-	-	1.668	-	<i>Luxembourg</i>
Portúgal	1	1	1	1	2	126	133	184	206	2.075	<i>Portugal</i>
Spánn	6	7	11	8	12	4.290	7.443	10.900	10.919	14.973	<i>Spain</i>
Þýskaland	13	12	13	15	18	7.192	6.757	7.589	9.600	18.362	<i>Germany</i>
Færeyjar	12	9	11	11	11	4.144	6.012	8.635	12.892	8.815	<i>Faroe Islands</i>
Austurríki	1	1	1	1	...	405	319	185	336	55	<i>Austria</i>
Belgía	...	...	-	1	1	225	285	-	1.706	1.813	<i>Belgium</i>
Pólland	1	1	...	6	6	66	154	3.479	3.418	2.462	<i>Poland</i>
Sviss	...	-	-	1	1	690	-	-	154	239	<i>Switzerland</i>
Lettland	1	1	1	...	-	883	754	1.127	894	-	<i>Latvia</i>
Írland	1	...	-	-	-	872	353	-	-	-	<i>Ireland</i>
Litháen	-	-	-	-	...	-	-	-	...	397	<i>Lithuania</i>
Tékkland	...	...	...	-	...	396	423	447	-	272	<i>Czech Republic</i>
Búlgaría	-	-	-	...	1	-	-	-	1.474	727	<i>Bulgaria</i>
Slóvenía	...	...	-	-	-	403	175	-	-	-	<i>Slovenia</i>
Önnur lönd	1	2	7	...	1	3.019	3.430	3.382	2.454	2.251	<i>Other countries</i>
<b>Samtals</b>	<b>413</b>	<b>432</b>	<b>506</b>	<b>518</b>	<b>566</b>	<b>268.576</b>	<b>303.210</b>	<b>422.102</b>	<b>518.752</b>	<b>650.008</b>	<b>Total</b>

	Fjöldi í desember <i>Number in December</i>					Þús. kr., ársgögn <i>ISK, thousand, annual basis</i>					
	2005	2006	2007	2008	2009	2005	2006	2007	2008	2009	
<b>Örorkustyrkþegar</b>											<b>Recipient of invalidity allowances</b>
Bandaríkin	-	-	-	-	1	-	-	-	-	260	<i>United States</i>
Danmörk	13	11	14	14	14	2.613	2.197	2.917	3.095	3.155	<i>Denmark</i>
Noregur	9	13	11	10	8	1.391	1.695	1.303	1.844	1.973	<i>Norway</i>
Svíþjóð	16	16	13	11	13	2.583	2.882	2.078	2.001	2.287	<i>Sweden</i>
Frakkland	1	1	1	1	1	198	206	218	236	260	<i>France</i>
Þýskaland	1	2	2	2	1	198	214	230	249	79	<i>Germany</i>
Færeyjar	...	...	-	-	-	73	75	-	-	-	<i>- Faroe Islands</i>
Pólland	-	-	-	-	...	-	-	-	-	45	<i>Poland</i>
Önnur lönd	-	-	-	-	-	-	-	-	-	-	<i>- Other countries</i>
<b>Samtals</b>	<b>40</b>	<b>43</b>	<b>41</b>	<b>38</b>	<b>38</b>	<b>7.056</b>	<b>7.270</b>	<b>6.746</b>	<b>7.425</b>	<b>8.059</b>	<b>Total</b>
<b>Barnalífeyrir</b>											<b>Child pensioners</b>
Bandaríkin	5	5	4	4	6	2.156	1.759	1.719	1.655	2.885	<i>United States</i>
Danmörk	57	62	66	59	59	19.825	24.245	25.648	25.214	28.755	<i>Denmark</i>
Finland	2	-	-	-	-	796	-	-	-	-	<i>- Finland</i>
Noregur	12	11	7	7	19	5.042	5.829	2.395	2.757	9.930	<i>Norway</i>
Svíþjóð	24	21	19	24	21	10.797	9.776	8.118	9.453	11.716	<i>Sweden</i>
Bretland	6	3	4	4	6	1.559	1.018	1.682	1.496	2.014	<i>United Kingdom</i>
Spánn	2	3	4	3	5	1.194	1.838	1.700	1.019	2.036	<i>Spain</i>
Þýskaland	3	3	3	4	3	858	776	823	1.714	1.397	<i>Germany</i>
Færeyjar	3	3	3	3	2	1.095	1.035	1.316	1.418	1.299	<i>Faroe Islands</i>
Frakkland	-	-	-	1	-	-	-	-	473	-	<i>- France</i>
Ítalía	-	-	-	1	1	-	-	-	374	619	<i>Italy</i>
Portúgal	-	-	-	-	1	-	-	-	-	1.299	<i>Portugal</i>
Pólland	-	-	-	1	1	-	-	-	945	1.054	<i>Poland</i>
Búlgaría	-	-	-	-	...	-	-	-	-	433	<i>Bulgaria</i>
Önnur lönd	1	2	3	...	-	398	877	2.103	1.167	-	<i>- Other countries</i>
<b>Samtals</b>	<b>115</b>	<b>113</b>	<b>113</b>	<b>111</b>	<b>124</b>	<b>43.721</b>	<b>47.152</b>	<b>45.504</b>	<b>47.684</b>	<b>63.437</b>	<b>Total</b>
<b>Alls lífeyrisgreiðslur til útlanda</b>						<b>509.535</b>	<b>576.462</b>	<b>777.822</b>	<b>932.973</b>	<b>1.115.073</b>	<b>Total social security payments abroad</b>

Skýring:

Fjöldi bótaþega í desember.

Note:

Number of beneficiaries in December.

## Umboð almannatrygginga 2009

Akranes	Sýslumannsembættið, Stillholt 16-18, 300 Akranesi
Akureyri	Sýslumannsembættið, Hafnarstræti 107, 600 Akureyri
Blönduós	Sýslumannsembættið, Hnjúkabyggð 33, 540 Blönduós
Bolungarvík	Sýslumannsembættið, Aðalstræti 12, 415 Bolungarvík
Borgarnes	Sýslumannsembættið, Bjarnarbraut 2, 310 Borgarnes
Búðardalur	Sýslumannsembættið, Miðbraut 11, 370 Búðardalur
Eskifjörður	Sýslumannsembættið, Strandgötu 52, 735 Eskifjörður
Hafnarfjörður	Sýslumannsembættið, Bæjarhrauni 18, 220 Hafnarfjörður
Hólmavík	Sýslumannsembættið, Hafnarbraut 25, 510 Hólmavík
Húsavík	Sýslumannsembættið, Útgarði 1, 640 Húsavík
Hvolsvöllur	Sýslumannsembættið, Austurvegi 4, 860 Hvolsvöllur
Höfn	Sýslumannsembættið, Hafnarbraut 36, 700 Höfn
Ísafjörður	Sýslumannsembættið, Hafnarstræti 1, 400 Ísafjörður
Keflavík	Sýslumannsembættið, Vatnsnesvegi 33, 230 Keflavík
Kópavogur	Sýslumannsembættið, Dalvegur 18, 201 Kópavogur
Patreksfjörður	Sýslumannsembættið, Aðalstræti 92, 450 Patreksfjörður
Sauðárkrókur	Sýslumannsembættið, Suðurgötu 1, 550 Sauðárkrókur
Selfoss	Sýslumannsembættið, Hörðuvöllum 1, 800 Selfoss
Seyðisfjörður	Sýslumannsembættið, Bjólfsgötu 7, 710 Seyðisfjörður
Siglufjörður	Sýslumannsembættið, Gránugötu 6, 580 Siglufjörður
Stykkishólmur	Sýslumannsembættið, Borgarbraut 2, 340 Stykkishólmur
Vestmannaeyjar	Sýslumannsembættið, Heiðarvegi 15, 900 Vestmannaeyjar
Vík í Mýrdal	Sýslumannsembættið, Ránarbraut 1, 870 Vík í Mýrdal



# Tryggingastofnun ríkisins

## Ársreikningur

### 2009





## Skýrsla stjórnenda og staðfesting ársreiknings

Tryggingastofnun ríkisins (TR) annast framkvæmd lífeyristrygginga skv. lögum um almannatryggingar nr. 100/2007 með síðari breytingum og framkvæmd laga um félagslega aðstoð nr. 99/2007. TR er einnig falið að annast greiðslur skv. samstarfs- og þjónustusamningi við Sjúkratryggingar Íslands, auk annarra verkefna sem stofnuninni eru falin skv. lögum og reglum.

Í kjölfar breytinga á verkaskiptingu ráðuneyta færðist Tryggingastofnun í ársbyrjun 2008 frá heilbrigðisráðuneyti til félags- og tryggingamálaráðuneytis.

Undir lok þess árs eða 1. október 2008 tóku Sjúkratryggingar Íslands til starfa og störfuðu stofnanirnar saman á grundvelli sérstaks samkomulags. TR og SÍ reka sameiginlega afgreiðslu, þjónustu og upplýsingagjöf við viðskiptavinum sína. Einnig þjónustar Tryggingastofnun Sjúkratryggingar á margan hátt s.s. varðandi bókhald, innkaup og upplýsingatækniþjónustu.

Á árinu 2009 varð 0,1 m.kr. tekjuafgangur af rekstri Tryggingastofnunar ríkisins. Samkvæmt efnahagsreikningi námu eignir Tryggingastofnunar 313,5 m.kr., skuldir 260,2 m.kr. og eigið fé nam 53,3 m.kr. í árslok 2009.

Með hliðsjón af áliti og áritun ríkisendurskoðanda staðfestir stjórn, forstjóri og aðalbókari ársreikning Tryggingastofnunar ríkisins fyrir árið 2009 með undirritun sinni.

  
Stefán Ólafsson  
formaður

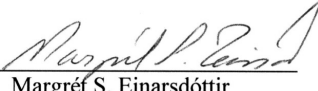
  
Margrét S. Einarsdóttir  
varaformaður

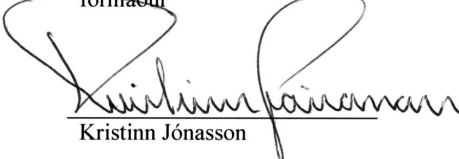
  
Kristinn Jónasson

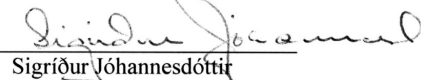
  
Sigríður Jóhannesdóttir

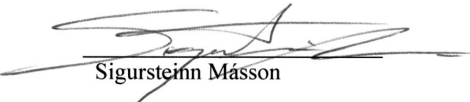
  
Sigursteinn Másson

**Forstjóri:**

  
Sigríður Lillý Baldursdóttir

**Aðalbókari:**

  
Jón Grétar Magnússon

## Áritun endurskoðenda

Til stjórnar Tryggingastofnunar ríkisins

Við höfum endurskoðað meðfylgjandi ársreikning Tryggingastofnunar ríkisins fyrir árið 2009. Ársreikningurinn hefur að geyma skýrslu stjórnenda, rekstrarreikning, efnahagsreikning, yfirlit um sjóðstreymi, upplýsingar um mikilvægar reikningsskilaaðferðir og aðrar skýringar.

### *Ábyrgð stjórnenda á ársreikningnum*

Stjórnendur eru ábyrgir fyrir gerð og framsetningu ársreikningsins í samræmi við lög um ársreikninga og fjárreiður ríkisins. Samkvæmt því ber þeim að skipuleggja, innleiða og viðhalda innra eftirliti sem varðar gerð og framsetningu ársreiknings þannig að hann sé í meginatriðum án verulegra annmarka. Ábyrgð stjórnenda nær einnig til þess að beitt sé viðeigandi reikningsskilaaðferðum og mati miðað við aðstæður.

### *Ábyrgð endurskoðenda*

Ábyrgð okkar felst í því álit sem við látum í ljós á ársreikningnum á grundvelli endurskoðunarinnar. Endurskoðað var í samræmi við góða endurskoðunarvenju og ákvæði laga um Ríkisendurskoðun. Samkvæmt því ber okkur að fara eftir settum siðareglum og skipuleggja og haga endurskoðuninni þannig að nægjanleg vissa fái um að ársreikningurinn sé án verulegra annmarka.

Endurskoðunin felur í sér aðgerðir til að staðfesta fjárhæðir og aðrar upplýsingar í ársreikningnum. Val endurskoðunaraðgerða byggir á faglegu mati endurskoðandans, meðal annars á þeirri áhættu að verulegir annmarkar séu á ársreikningnum. Endurskoðunin felur einnig í sér mat á þeim reikningsskila- og matsaðferðum sem gilda um A-hluta stofnanir og stjórnendur nota við gerð ársreikningsins og framsetningu hans í heild.

Við teljum að við endurskoðunina hafi verið aflað nægjanlegra og viðeigandi gagna til að byggja álit okkar á.

### *Álit*

Það er álit okkar að ársreikningurinn gefi glögga mynd af afkomu Tryggingastofnunar ríkisins á árinu 2009, efnahag stofnunarinnar 31. desember 2009 og breytingu á handbæru fé á árinu 2009, í samræmi við lög um ársreikninga og fjárreiður ríkisins.

Ríkisendurskoðun,      apríl 2010.



Sveinn Arason  
ríkisendurskoðandi

## Rekstrarreikningur árið 2009

Tekjur	Skýr	2009	2008
Tekjur af samrekstri .....	1	126.054.441	600.242.251
Aðrar tekjur .....	2	13.161.616	25.137.333
Fjármunatekjur .....		30.282	322.743
		<b><u>139.246.339</u></b>	<b><u>625.702.327</u></b>
Gjöld			
Laun og launatengd gjöld .....	3	658.042.246	986.379.795
Skrifstofu- og stjórnunarkostnaður .....	4	103.140.682	115.846.023
Funda- og ferðakostnaður .....	5	12.644.230	26.987.278
Aðkeypt sérfræðiþjónusta .....	6	172.194.070	318.129.452
Rekstur tækja og áhalda .....	7	47.267.359	50.484.216
Annar rekstrarkostnaður .....	8	18.935.828	28.884.808
Húsnæðiskostnaður .....	9	55.102.388	68.091.420
Tilfærslur .....	10	8.294.276	5.634.356
Fjármagnsgjöld .....		474.054	927.867
		1.076.095.133	1.601.365.215
Eignakaup .....	11	32.204.578	27.992.269
		<b><u>1.108.299.711</u></b>	<b><u>1.629.357.484</u></b>
<b>(Tekjuhalli) tekjuafgangur fyrir ríkisframlag</b>		<b>( 969.053.372)</b>	<b>( 1.003.655.157)</b>
Ríkisframlag .....		<u>969.200.000</u>	<u>959.200.000</u>
<b>Tekjuafgangur (tekjuhalli) ársins</b>		<b><u>146.628</u></b>	<b><u>( 44.455.157)</u></b>

## Efnahagsreikningur 31. desember 2009

	Skýr	2009	2008
<b>Eignir</b>			
<b>Veltufjármunir</b>			
Viðskiptakröfur .....		83.120.924	111.132.565
Handbært fé .....		230.398.854	1.148.041.527
		<u>313.519.778</u>	<u>1.259.174.092</u>
<b>Eignir alls</b>		<u>313.519.778</u>	<u>1.259.174.092</u>
<b>Eigið fé og skuldir</b>			
<b>Eigið fé</b>			
<i>Höfuðstóll:</i>			
Höfuðstóll í ársbyrjun .....		53.169.004	97.624.161
Tekjuafgangur (tekjuhalli) ársins .....		146.628	( 44.455.157)
<b>Höfuðstóll</b>	13	<u>53.315.632</u>	<u>53.169.004</u>
<b>Eigið fé</b>		<u>53.315.632</u>	<u>53.169.004</u>
<b>Skuldir</b>			
<b>Skammtímaskuldir</b>			
Ríkissjóður .....	12	170.813.246	1.121.797.882
Viðskiptaskuldir .....		89.390.900	84.207.206
<b>Skuldir</b>		<u>260.204.146</u>	<u>1.206.005.088</u>
<b>Eigið fé og skuldir alls</b>		<u>313.519.778</u>	<u>1.259.174.092</u>

## Sjóðstreymi árið 2009

	Skýr	2009	2008
<b>Rekstrarhreyfingar</b>			
<i>Veltufé frá rekstri:</i>			
Tekjuafgangur (tekjuhalli) ársins.....		146.628	( 44.455.157)
<i>Veltufé frá rekstri</i>		<u>146.628</u>	<u>( 44.455.157)</u>
 <i>Breytingar á rekstrartengdum eignum og skuldum:</i>			
Skammtímakröfur lækkun/(hækkun).....		28.011.641	( 94.432.985)
Viðskiptaskuldir (lækkun)/hækkun.....		5.183.694	29.314.220
		<u>33.195.335</u>	<u>( 65.118.765)</u>
<b>Handbært fé frá rekstri</b>		33.341.963	( 109.573.922)
 <b>Fjármögnunarhreyfingar</b>			
<i>Breyting á stöðu við ríkissjóð</i>			
Framlag ríkissjóðs.....		( 969.200.000)	( 959.200.000)
Greitt úr ríkissjóði.....		18.215.364	1.839.118.122
<b>Fjármögnunarhreyfingar</b>		<u>( 950.984.636)</u>	<u>879.918.122</u>
 <b>Hækkun (lækkun) á handbæru fé.....</b>		( 917.642.673)	770.344.200
 <b>Handbært fé í ársbyrjun.....</b>		<u>1.148.041.527</u>	<u>377.697.327</u>
 <b>Handbært fé í lok ársins</b>		<u><u>230.398.854</u></u>	<u><u>1.148.041.527</u></u>

## Skýringar

### Reikningsskilaaðferðir

#### Grundvöllur reikningsskila

Ársreikningur Tryggingastofnunar ríkisins er gerður í samræmi við lög um fjárreiður ríkisins, nr. 88/1997, lög um ársreikninga, nr. 3/2006 og reglugerð um framsetningu og innihald ársreikninga og samstæðureikninga, nr. 696/1996.

Samkvæmt fjárreiðulögunum eiga A-hluta ríkisstofnanir ekki að eignfæra varanlega rekstrarfjármuni heldur skulu þeir gjaldfærðir á kaupári. Stofnanirnar eiga almennt ekki að taka lán til langs tíma og mega ekki gangast undir skuldbindingar til lengri tíma nema með heimild í fjárlögum.

#### Skattar

Tryggingastofnun er undanþegin álagningu tekjuskatta.

#### Skráning tekna

Tekjur stofnunarinnar eru bókaðar í þeim mánuði sem reikningar eru gefnir út.

#### Skráning gjalda

Gjöld eru almennt bókuð þegar reikningar berast stofnuninni. Í lok ársins eru áfallin gjöld er tilheyra viðkomandi rekstrarári færð í rekstrarreikning og sem ógreidd gjöld í árslok.

#### Skammtímakröfur

Skammtímakröfur eru færðar á nafnverði að teknu tilliti til áfallinna vaxta þar sem við á.

#### Handbært fé

Handbært fé samanstendur af peningum í sjóði og bankainnstæðum.

#### Lífeyrisskuldbinding

Lífeyrisskuldbinding vegna núverandi og fyrrverandi starfsmanna stofnunarinnar er áhvílandi. Í samræmi við reikningsskilareglu A-hluta ríkissjóðs er lífeyrisskuldbinding ekki færð í ársreikning einstakra A-hluta ríkisstofnana heldur er hún færð í einu lagi hjá ríkissjóði.

#### Skammtímaskuldir

Skammtímaskuldir eru færðar á nafnverði að teknu tilliti til áfallinna vaxta þar sem við á.

#### Bókhald og fjárvarsla

Tryggingastofnun sér sjálf um launavinnslu, færslu bókhalds og greiðslu reikninga, en laun eru greidd með milligöngu Fjársýslu ríkisins.

#### Fjárheimildir og rekstur

Fjárveitingar á fjárlögum til Tryggingastofnunar ríkisins námu samtals 960,9 m.kr. Uppfærsla vegna launa nam 0,1 m.kr. á árinu 2009. Millifærslur af öðrum fjárlagaliðum námu 8,2 m.kr. vegna hækkunar tryggingagjalds. Samkvæmt þjónustusamningi milli TR og SÍ var gert ráð fyrir tilfærslu á fjárheimild frá TR til SÍ sem nemur 65,0 m.kr. Samkomulag varð hins vegar um að í stað millifærslu yrðu tekjur af þjónustu við SÍ lækkaðar um þá fjárhæð. Í heild námu fjárheimildir ársins því 969,2 m.kr.

Rekstrargjöld, að fráðregnum sértekjum, námu samtals 969,1 m.kr. og urðu því 0,1 m.kr. innan fjárheimilda ársins. Sundurliðun er sem hér greinir:

Í þús. kr.	Fjárlög	Fjárheimild	Reikningur	Frávik
Sértekjur .....	( 740.400)	( 740.400)	( 139.246)	( 601.154)
Laun og launatengd gjöld .....	1.055.000	1.063.300	658.042	405.258
Önnur rekstrargjöld .....	599.400	599.400	418.053	181.347
	<u>914.000</u>	<u>922.300</u>	<u>936.849</u>	<u>( 14.549)</u>
Eignakaup .....	46.900	46.900	32.205	14.695
	<u>960.900</u>	<u>969.200</u>	<u>969.053</u>	<u>147</u>

Rekstrarreikningur, sundurliðaður eftir viðfangsefnum í þús.kr.:

	2009	2008
Sértekjur .....	( 139.246)	( 625.702)
101 Almennur rekstur .....	1.046.924	1.528.379
601 Tæki og búnaður .....	61.376	100.979
	<u>969.053</u>	<u>1.003.655</u>

## Sundurliðanir

### 1. Tekjur af samrekstri

Tekjur af samrekstri námu 126,1 m.kr. árið 2009 og lækkuðu um 474,2 m.kr. frá fyrra ári eða 79,0%. Þess má geta að árið 2008 var mjög sérstakt vegna uppskiptingar Tryggingastofnunar, enda á því ári gert ráð fyrir að stærstur hluti kostnaðar SÍ væri útlagður af TR og tekjufærður á móti. Ýmsar tekjur samanstanda annars vegar af umsýslutekjum vegna foreldragreiðslna barna og hins vegar af hlutdeild vörslusjóða í rekstrarkostnaði.

Hlutdeild Sjúkratrygginga Íslands í rekstrarkostnaði .....	119.332.000	322.073.183
Hlutdeild Hjálpartækjamiðstöðvar í rekstrarkostnaði .....		186.754.126
Hlutdeild Slysatrygginga í rekstrarkostnaði .....		75.972.138
Ýmsar tekjur .....	6.722.441	15.442.804
	<u>126.054.441</u>	<u>600.242.251</u>

### 2. Aðrar tekjur

Aðrar tekjur lækkuðu um 12,0 m.kr. eða 47,6% fyrst og fremst vegna uppskiptingar stofnunarinnar í TR og SÍ. Tekjur af veitingasölu eru vegna mótuneytis starfsmanna. Þær hækkuðu um 2,1 m.kr. milli ára eða 49,3% vegna hækkunar á verði á máltíðum og betri innheimtu.

Leigu- og afnotatekjur .....	1.722.553	2.693.200
Aðrar tekjur .....	1.991.212	15.076.971
Seld þjónusta .....	3.065.602	1.890.000
Styrkir og framlög .....		882.230
Eignasala .....		320.000
Veitingasala .....	6.382.249	4.274.932
	<u>13.161.616</u>	<u>25.137.333</u>

### 3. Laun og launatengd gjöld

Laun og launatengd gjöld lækkuðu um 328,3 m.kr. eða 33,3% frá fyrra ári. Lækkunin skýrist af tilflutningi launagjalda frá TR til SÍ vegna uppskiptingar stofnunarinnar. Ársverk Tryggingastofnunar voru 109,7 árið 2009 en 180,2 árið áður. Fækkun ársverka stafar fyrst og fremst af flutningi starfa til SÍ en einnig vegna þess að ekki var ráðið í allar stöður þegar starfsmenn hættu, frestað var ráðningum og dregið saman í sumarafleysingum. Áfallið orlof er ekki reiknað og fært upp í ársreikninginn. Líkamsræktarstyrkir eru færðir með launagjöldum.

	2009	2008
Dagvinna .....	512.085.039	754.737.972
Yfirvinna .....	23.443.927	49.307.417
Aukagreiðslur .....	5.698.886	10.521.698
Önnur laun .....	1.407.990	1.992.110
Launatengd gjöld .....	115.406.404	169.820.598
	<u>658.042.246</u>	<u>986.379.795</u>

### 4. Skrifstofu- og stjórnunarkostnaður

Undir þennan lið fellur kostnaður sem tengdur er skrifstofuhaldi stofnunarinnar. Lækkun frá fyrra ári nam 12,7 m.kr. eða 11%. Burðargjöld lækka mest milli ára eða um 18,0 m.kr. Um er að ræða burðargjöld beggja stofnananna TR og SÍ. Mikill ávinningur hefur náðst með endurskipulagningu og hagræðingu bæði í prentkostnaði og póstsendingum m.a. með því að hætta að senda út mánaðargreiðsluseðla. Afnotagjöld nærri tvöfaldast á milli ára. Helsta skýringin er hækkun á kostnaði við Þjóðskrá, en TR ber að greiða 10% af rekstrarkostnaði Þjóðskrár skv. lögum.

Tímarit, blöð og bækur .....	1.461.038	2.195.399
Auglýsingar og kynningar .....	5.021.339	8.059.711
Símagjöld .....	11.067.781	11.413.040
Burðargjöld .....	31.224.647	49.249.735
Útgáfustarfsemi .....	25.163.609	27.389.107
Afnotagjöld .....	17.574.038	8.876.666
Skrifstofuvörur .....	10.414.406	7.114.357
Gjafir .....	1.213.824	1.548.008
	<u>103.140.682</u>	<u>115.846.023</u>

### 5. Funda- og ferðakostnaður

Funda- og ferðakostnaður lækkaði um 53,1% frá árinu á undan eða 14,3 m.kr. vegna mikils aðhalds og vegna þess að kostnaður SÍ er ekki lengur bókaður hjá TR. Ferða- og dvalarkostnaður erlendis lækkaði um 81,1% frá árinu á undan eða 6,9 m.kr. Segja má að á árinu hafi gilt ferðabann með fáum undantekningum. Fjöldi ferða erlendis á árinu var 17 en ferðir voru 120 á vegum TR og SÍ árið áður. Af þessum 17 ferðum fékk TR endurgreiddan kostnað vegna 5 ferða sem tekjufært er undir liðnum Aðrar tekjur.



	2009	2008
Ferða- og dvalarkostnaður innanlands .....	355.259	609.827
Ferða- og dvalarkostnaður erlendis .....	1.602.989	8.481.670
Funda- og ráðstefnugjöld .....	604.028	4.556.949
Námskeiðsgjöld .....	1.295.988	3.723.181
Félagsgjöld .....	3.783.125	3.184.413
Risna .....	3.865.523	4.722.539
Akstur .....	1.137.318	1.708.699
	<u>12.644.230</u>	<u>26.987.278</u>

## 6. Aðkeypt sérfræðiþjónusta

Aðkeypt sérfræðiþjónusta lækkaði frá fyrra ári um 45,9% eða 145,9 m.kr. Þar af lækkaði tölvu- og kerfisfræðiþjónusta um 66,5 m.kr. eða 29,4%. Hluti af lækkuninni eða 32,0 m.kr. var vegna uppskiptingar stofnunarinnar en auk þess lækkaði kostnaðurinn vegna minni þróunarvinnu við upplýsingatæknikerfi TR á árinu 2009 og hagstæðari samninga við tölvuverktaka. Sérfræðiþjónusta lækkaði um 79,0 m.kr. eða 87,2%. Fyrst og fremst er um lækkun að ræða vegna skipulagsbreytinga sem fólust í því að nú er kostnaður vegna örorkumats færður á fjárlagalið lífeyristrygginga í stað reksturs TR. Einnig var dregið almennt úr kostnaði við sérfræðiþjónustu á árinu.

Tölvu- og kerfisfræðiþjónusta .....	159.452.503	225.912.337
Sérfræðiþjónusta .....	11.583.457	90.565.863
Önnur sérfræðiþjónusta .....	1.158.110	1.651.252
	<u>172.194.070</u>	<u>318.129.452</u>

## 7. Rekstur tækja og áhalda

Rekstur tækja og áhalda lækkaði frá fyrra ári um 6,4% eða 3,2 m.kr. Undir þennan lið falla varahlutir og viðhaldsvörur, þjónustusamningar vegna tölvukerfa, rekstur á ljósritunarvélum, tölvum og öðrum skrifstofubúnaði. Liðurinn Varahlutir, viðhaldsvörur o.fl. lækkar um 26,4 m.kr. eða 97,2%. Meginskýringin, eða 24,2 m.kr., er að varahlutir og viðhaldsvörur hjá Hjálpartækjamiðstöð bókast ekki lengur hjá TR eftir uppskiptingu stofnananna. Þá hækkar rekstrarleiga og leigugjöld um 22,9 m.kr. milli ára vegna endurnýjunar á tölvum, gengisbreytinga auk þess sem stærstur hluti rekstrarleigusamningsins greiðist á árinu 2009.

Rekstrarleiga og leigugjöld tækja og búnaðar .....	33.412.120	10.484.820
Viðgerðir og viðhald .....	11.152.572	11.442.545
Smátæki og áhöld .....	1.941.379	1.402.650
Varahlutir, viðhaldsvörur og uppsetning á netbúnaði .....	761.288	27.154.201
	<u>47.267.359</u>	<u>50.484.216</u>

### 8. Annar rekstrarkostnaður

Annar rekstrarkostnaður lækkaði um 9,9 m.kr. frá árinu áður eða 34,4%. Helsta skýringin á lækkun kostnaðar er að rekstur Hjálpartækjamiðstöðvar er ekki lengur bókaður hjá TR. Liðurinn Sameiginleg þjónusta 5,3 m.kr. fellur niður þar sem hann tilheyrði Hjálpartækjamiðstöð. Máltíðir og matvæli lækka um 1,8 m.kr. þrátt fyrir miklar verðhækkar á matvælaverði. Lækkunina má m.a. rekja til hagræðingaraðgerða sem fólust í að hætt var að bjóða upp á aðgengi að mótuneyti lögreglustöðvar.

	<b>2009</b>	<b>2008</b>
Máltíðir og matvæli .....	14.474.522	16.302.723
Rekstrarvörur .....	1.222.063	1.991.353
Aðkeyptur akstur og flutningar .....	245.180	218.550
Hreinsun og gagnaeyðing .....	1.555.911	896.063
Ýmis önnur þjónustugjöld .....	1.166.076	2.119.337
Bætur og opinber gjöld .....	272.076	294.868
Vinnufatnaður og fatafé .....		953.744
Véla- og tækjaleiga .....		215.493
Sameiginleg þjónusta .....		5.282.450
Bifreiðarekstur .....		610.227
	<u>18.935.828</u>	<u>28.884.808</u>

### 9. Húsnæðiskostnaður

Tryggingastofnun er með aðsetur að Laugavegi 114. Húsnæðið er í eigu ríkissjóðs og greiðir stofnunin húsaleigu fyrir afnotin. Húsnæðiskostnaður lækkaði um 13,0 m.kr. eða 19,1% frá árinu 2008 sem einkum má rekja til þess að húsnæðiskostnaður Hjálpartækjamiðstöðvar er ekki lengur í þessum tölum.

Leigugjöld .....	40.115.698	46.923.948
Orka .....	4.076.501	5.164.727
Viðhald fasteigna .....	748.684	6.588.574
Þrif og sorphirða .....	8.083.837	6.809.480
Annar húsnæðiskostnaður .....	2.077.668	2.604.691
	<u>55.102.388</u>	<u>68.091.420</u>

**10. Tilfærslur**

Tilfærslur námu 8,3 m.kr. árið 2009 og hækkuðu um 2,7 m.kr. eða 47,2% frá fyrra ári. Helstu tilfærslur á árinu voru til Háskóla Íslands vegna samnings um fjármögnun á stöðu dósents við læknadeild og samnings um framlag til lögfræðideildar skólans.

**11. Eignakaup**

Eignakaup námu um 32,2 m.kr. árið 2009 sem er 4,2 m.kr. hækkun frá árinu á undan eða 15,0%. Hækkun skýrist af kaupum á símkerfi.

Tölvubúnaður .....	18.512.433	23.873.845
Skrifstofubúnaður .....	11.376.424	1.710.173
Húsgögn og annar búnaður .....	2.315.721	2.408.251
	<u>32.204.578</u>	<u>27.992.269</u>

**Annað**

**12. Staða við ríkissjóð**

Í efnahagsreikningi er gerð sérstök grein fyrir greiðslustöðu Tryggingastofnunar gagnvart ríkissjóði. Þannig eru greiðslur og framlag færð um viðskiptareikning ríkissjóðs í reikningsskilum stofnunarinnar. Í árslok 2009 nam skuld stofnunarinnar við ríkissjóð 170,8 m.kr. og hafði lækkað um 951,0 m.kr. á árinu.

Staða 1. janúar 2009 .....	(1.121.797.882)
Ríkisframlag .....	969.200.000
Greiðslur .....	(1.019.901.372)
Millifærslur .....	1.001.686.008
Staða 31. desember 2009 .....	<u>( 170.813.246)</u>

**13. Eigið fé**

Skilgreining á framlagi ríkissjóðs og færsluaðferð leiðir það af sér að höfuðstóll Tryggingastofnunar sýnir uppsafnaðan rekstrarárangur gagnvart fjárlögum og fjárheimildum. Í lok ársins 2009 sýnir höfuðstóll stofnunarinnar ónotaða fjárheimild að fjárhæð 53,3 m.kr. og hafði staðan batnað um 0,1 m.kr. frá árinu á undan eða sem nemur tekjuafgangi ársins.

*Höfuðstóll*

Höfuðstóll 1. janúar 2009 .....	53.169.004
Ríkisframlag .....	969.200.000
Tekjuafgangur fyrir ríkisframlag .....	<u>( 969.053.372)</u>
Höfuðstóll 31. desember 2009 .....	<u>53.315.632</u>

**Kennitölur**
**Fimm ára yfirlit í þúsundum króna á verðlagi hvers árs:**

	2009	2008	2007	2006	2005
<b>Rekstur</b>					
Rekstrartekjur .....	139.246	625.702	294.253	351.000	354.430
Rekstrargjöld .....	( 1.076.095)	( 1.601.365)	( 1.419.931)	( 1.268.533)	( 1.254.138)
Eignakaup .....	( 32.205)	( 27.992)	( 68.871)	( 45.391)	( 116.789)
Tekjuafgangur	( 969.053)	( 1.003.655)	( 1.194.549)	( 962.924)	( 1.016.497)
Ríkisframlag .....	969.200	959.200	1.157.300	1.178.300	1.087.246
Tekjuafgangur ársins	<u>147</u>	<u>( 44.455)</u>	<u>( 37.249)</u>	<u>215.376</u>	<u>70.749</u>
<b>Efnahagur</b>					
Veltufjármunir .....	313.520	1.259.174	394.397	278.742	108.459
Eignir alls	<u>313.520</u>	<u>1.259.174</u>	<u>394.397</u>	<u>278.742</u>	<u>108.459</u>
Höfuðstóll .....	53.316	53.169	97.624	134.874	( 80.502)
Skammtímaskuldir ....	260.204	1.206.005	296.773	143.869	188.961
Eigið fé og skuldir alls	<u>313.520</u>	<u>1.259.174</u>	<u>394.397</u>	<u>278.743</u>	<u>108.459</u>

**Bætur skv. lögum  
um félagslega aðstoð  
Ársreikningur  
2009**



## Staðfesting ársreiknings

Stjórn, forstjóri og aðalbókari Tryggingastofnunar ríkisins staðfesta ársreikning fjárlagaliðarins Bætur skv. lögum um félagslega aðstoð fyrir árið 2009 með undirritun sinni.

Reykjavík, 23 apríl 2010.

### Stjórn Tryggingastofnunar ríkisins:

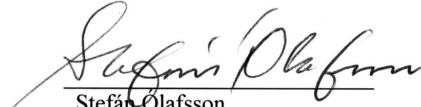
  
Stefán Ólafsson  
formaður

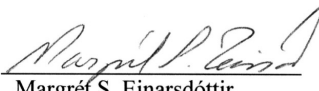
  
Margrét S. Einarsdóttir  
varaformaður

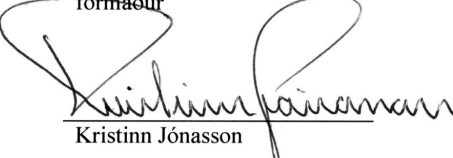
  
Kristinn Jónasson

  
Sigríður Jóhannesdóttir

  
Sigursteinn Másson

### Forstjóri:

  
Sigríður Lilly Baldursdóttir

### Aðalbókari:

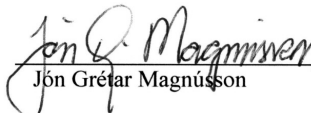
  
Jón Grétar Magnússon

## Áritun endurskoðenda

### Til félags- og tryggingamálaráðuneytis

Við höfum endurskoðað meðfylgjandi ársreikning fjárlagaliðarins Bætur skv. lögum um félagslega aðstoð fyrir árið 2009. Ársreikningurinn hefur að geyma skýrslu stjórnenda, rekstrarreikning, efnahagsreikning, yfirlit um sjóðstreymi, upplýsingar um mikilvægar reikningsskilaaðferðir og aðrar skýringar.

### Ábyrgð stjórnenda á ársreikningnum

Stjórnendur eru ábyrgir fyrir gerð og framsetningu ársreikningsins í samræmi við lög um ársreikninga og fjárreiður ríkisins. Samkvæmt því ber þeim að skipuleggja, innleiða og viðhalda innra eftirliti sem varðar gerð og framsetningu ársreiknings þannig að hann sé í meginatriðum án verulegra annmarka. Ábyrgð stjórnenda nær einnig til þess að beitt sé viðeigandi reikningsskilaaðferðum og mati miðað við aðstæður.

### Ábyrgð endurskoðenda

Ábyrgð okkar felst í því áliti sem við látum í ljós á ársreikningnum á grundvelli endurskoðunarinnar. Endurskoðað var í samræmi við góða endurskoðunarvenju og ákvæði laga um Ríkisendurskoðun. Samkvæmt því ber okkur að fara eftir settum siðareglum og skipuleggja og haga endurskoðuninni þannig að nægjanleg víska fáiast um að ársreikningurinn sé án verulegra annmarka.

Endurskoðunin felur í sér aðgerðir til að staðfesta fjárhæðir og aðrar upplýsingar í ársreikningnum. Val endurskoðunaraðgerða byggir á faglegu mati endurskoðandans, meðal annars á þeirri áhættu að verulegir annmarkar séu á ársreikningnum. Endurskoðunin felur einnig í sér mat á þeim reikningsskila- og matsaðferðum sem gilda um A-hluta stofnanir og stjórnendur nota við gerð ársreikningsins og framsetningu hans í heild.

Við teljum að við endurskoðunina hafi verið aflað nægjanlegra og viðeigandi gagna til að byggja álit okkar á.

### Álit

Það er álit okkar að ársreikningurinn gefi glögga mynd af afkomu fjárlagaliðarins Bætur skv. lögum um félagslega aðstoð á árinu 2009, efnahag 31. desember 2009 og breytingu á handbæru fé á árinu 2009, í samræmi við lög um ársreikninga og fjárreiður ríkisins.

Ríkisendurskoðun, 23. apríl 2010.



Sveinn Arason  
ríkisendurskoðandi



## Rekstrarreikningur ársins 2009

Gjöld	Skýr	2009	2008
Mæðra- og feðralaun.....	1	333.974.152	313.666.399
Umönnunargreiðslur.....	2	1.482.871.517	1.350.950.997
Maka- og umönnunarbætur.....	3	168.979.016	164.439.828
Dánarbætur.....	4	62.625.918	57.113.194
Endurhæfingarlífeyrir.....	5	1.964.037.401	1.584.801.588
Barnalífeyrir v/náms.....	6	123.219.448	105.066.909
Heimilisuppbót.....	7	2.863.518.989	2.692.803.449
Frekari uppbætur.....	8	1.290.225.895	1.468.704.623
Sérstök uppbót lífeyrisþega.....	9	1.025.827.564	66.224.863
Uppbætur vegna bifreiðakaupa.....	10	291.983.387	97.850.000
		<u>9.607.263.287</u>	<u>7.901.621.850</u>
<b>Tekjuafgangur (-halli) án ríkisframlags.....</b>		<b>(9.607.263.287)</b>	<b>(7.901.621.850)</b>
Ríkisframlag.....		<u>10.545.100.000</u>	<u>8.328.000.000</u>
<b>Tekjuafgangur ársins</b>		<u><u>937.836.713</u></u>	<u><u>426.378.150</u></u>

## Efnahagsreikningur 31. desember 2009

	Skýr	2009	2008
<b>Eignir</b>			
<b>Veltufjármunir</b>			
Ríkissjóður.....	12	230.672.470	
Innheimtustofnun sveitarfélaga.....		74.979.060	193.762.882
Félagsmálaráðuneytið vegna meðlaga.....			9.570.739
Samgönguráðuneytið vegna meðlaga.....		166.919.703	
Krafa á bótaþega.....	11	621.492.981	220.600.000
Handbært fé.....			1.987.683.005
		<b>1.094.064.214</b>	<b>2.411.616.626</b>
<b>Eignir alls</b>		<b>1.094.064.214</b>	<b>2.411.616.626</b>
<b>Eigið fé og skuldir</b>			
<b>Eigið fé</b>			
<i>Höfuðstóll:</i>			
Staða í ársbyrjun.....		426.378.150	698.820.688
Lokafjárlög (lækkun fjárheimilda) 2007.....			(698.820.688)
Lokafjárlög (lækkun fjárheimilda) 2008.....		(426.378.150)	
Tekjuafgangur.....		937.836.713	426.378.150
<b>Höfuðstóll</b>	13	<b>937.836.713</b>	<b>426.378.150</b>
<b>Eigið fé</b>		<b>937.836.713</b>	<b>426.378.150</b>
<b>Skuldir</b>			
<b>Skammtímaskuldir</b>			
Ríkissjóður.....	12		1.753.626.427
Staðgreiðsla skatta.....		135.618.786	120.829.784
Ógreiddar bætur.....		20.608.715	110.782.265
<b>Skuldir</b>		<b>156.227.501</b>	<b>1.985.238.476</b>
<b>Eigið fé og skuldir alls</b>		<b>1.094.064.214</b>	<b>2.411.616.626</b>

## Sjóðstreymi árið 2009

	Skýr	2009	2008
<b>Rekstrarhreyfingar:</b>			
<i>Veltufé frá rekstri:</i>			
Tekjuafgangur ársins.....		937.836.713	426.378.150
		<u>937.836.713</u>	<u>426.378.150</u>
<b><i>Veltufé frá rekstri</i></b>		<b><u>937.836.713</u></b>	<b><u>426.378.150</u></b>
 <i>Breytingar á rekstrartengdum eignum og skuldum:</i>			
Skammtímakröfur lækkun/(hækkun).....		(439.458.123)	(348.516.308)
Viðskiptaskuldir (lækkun)/hækkun.....		(75.384.548)	201.913.753
		<u>(514.842.671)</u>	<u>(146.602.555)</u>
<b>Handbært fé frá rekstri</b>		<b><u>422.994.042</u></b>	<b><u>279.775.595</u></b>
 <b>Fjármögnunarhreyfingar:</b>			
<i>Breyting á stöðu við ríkissjóð:</i>			
Framlag ríkissjóðs.....		(10.545.100.000)	(8.328.000.000)
Greitt inn á skuld við ríkissjóð.....		(1.467.577.047)	
Greitt úr ríkissjóði.....		9.602.000.000	8.065.000.000
		<u>(2.410.677.047)</u>	<u>(263.000.000)</u>
<b>Fjármögnunarhreyfingar</b>		<b><u>(2.410.677.047)</u></b>	<b><u>(263.000.000)</u></b>
 <b>Hækkun (lækkun) á handbæru fé.....</b>		 <b>(1.987.683.005)</b>	 <b>16.775.595</b>
 <b>Handbært fé í ársbyrjun.....</b>		 <b><u>1.987.683.005</u></b>	 <b><u>1.970.907.410</u></b>
 <b>Handbært fé í lok ársins</b>		 <b><u><u>1.987.683.005</u></u></b>	 <b><u><u>1.987.683.005</u></u></b>

## Skýringar

### Reikningsskilaaðferðir

#### Grundvöllur reikningsskila

Ársreikningur fjárlagaliðarins Bætur skv. lögum um félagslega aðstoð er gerður í samræmi við lög um fjárreiður ríkisins, nr. 88/1997, lög um ársreikninga, nr. 3/2006 og reglugerð um framsetningu og innihald ársreikninga og samstæðureikninga, nr. 696/1996.

Samkvæmt fjárreiðulögum eiga A-hluta ríkisstofnanir ekki að eignfæra varanlega rekstrarfjármuni heldur skulu þeir gjaldfærðir á kaupári. Stofnanir eiga almennt ekki að taka lán til langs tíma og mega ekki gangast undir skuldbindingar til lengri tíma nema með heimild í fjárlögum.

#### Skattar

Fjárlagaliðurinn er undanþeginn álagningu tekjuskatts.

#### Skráning gjalda

Gjöld eru almennt bókuð þegar reikningar berast stofnuninni. Í lok ársins eru áfallin gjöld, er tilheyrta viðkomandi rekstrarári, færð á rekstrarreikning og sem ógreidd gjöld í árslok.

#### Skammtímakröfur

Skammtímakröfur eru færðar á nafnverði að teknu tilliti til gengismunar og áfallinna vaxta þar sem það á við.

#### Handbært fé

Handbært fé samanstendur af peningum í sjóði og bankainnstæðum.

#### Viðskiptaskuldir

Viðskiptaskuldir eru færðar á nafnverði að teknu tilliti til gengismunar og áfallinna vaxta þar sem það á við.

#### Bókhald og fjárvarsla

Tryggingastofnun ríkisins annast bókhalds- og greiðsluþjónustu fjárlagaliðarins Bætur skv. lögum um félagslega aðstoð.

#### Fjárheimildir og rekstur

Fjárlög fyrir árið 2009 gerðu ráð fyrir fjárveitingum til fjárlagaliðarins Bætur skv. lögum um félagslega aðstoð að fjárhæð 9.602,0 m.kr. Í fjárukalögum ársins 2009 voru framlög til sjóðsins hækkuð um 943,1 m.kr. Þannig námu fjárheimildir 10.545,1 m.kr. á árinu 2009.

Afkoma sjóðsins á árinu 2009 sýnir tekjuafgang að fjárhæð 937,8 m.kr. í samanburði við 426,4 m.kr. á árinu 2008. Heildargjöld námu 9.607,3 m.kr. en þau námu á fyrra ári 7.901,6 m.kr. sem er hækkan um 1.705,6 m.kr. eða 21,6%.

## Skýringar

Í m.kr.	Fjárlög	Fjárheimild	Reikningur	Frávik
Mæðra- og feðralaun.....	367,0	337,0	334,0	-0,9%
Umönnunargreiðslur.....	1.373,0	1.500,0	1.482,9	-1,1%
Maka- og umönnunarbætur.....	173,0	173,0	169,0	-2,3%
Dánarbætur.....	58,0	58,0	62,6	7,9%
Endurhæfingarlífeyrir.....	1.869,0	2.158,0	1.964,1	-9,0%
Barnalífeyrir vegna menntunar.....	110,0	120,0	123,2	2,7%
Heimilisuppbót.....	3.576,0	2.938,4	2.863,5	-2,5%
Frekari uppbætur.....	1.752,0	1.437,0	1.290,2	-10,2%
Sérstök uppbót lífeyrisþega.....		1.379,7	1.025,8	-25,7%
Uppbætur vegna bifreiðakaupa.....	324,0	444,0	292,0	-34,2%
	<u>9.602,0</u>	<u>10.545,1</u>	<u>9.607,3</u>	<u>-8,9%</u>

Sundurliðun eftir viðfangsefnum fjárlaga í m.kr.:

	2009	2008
111 Mæðra- og feðralaun.....	334,0	313,7
115 Umönnunargreiðslur.....	1.482,9	1.351,0
121 Maka- og umönnunarbætur.....	169,0	164,4
125 Dánarbætur.....	62,6	57,1
131 Endurhæfingarlífeyrir.....	1.964,1	1.584,8
135 Barnalífeyrir vegna menntunar.....	123,2	105,1
141 Heimilisuppbót.....	2.863,5	2.692,8
151 Frekari uppbætur.....	1.290,2	1.468,7
152 Sérstök uppbót lífeyrisþega.....	1.025,8	66,2
155 Uppbætur vegna bifreiðakaupa.....	292,0	97,8
	<u>Samtals</u>	<u>9.607,3</u>
		<u>7.901,6</u>

## Sundurliðanir

### 1. Mæðra- og feðralaun

Framlög vegna mæðra- og feðralauna námu á árinu 2009 334,0 m.kr. sem er hækkun frá fyrra ári um 6,5%. Fjöldi greiddra mæðra- og feðralauna var að meðaltali á árinu 2009 2.947 í samanburði við 3.049 á fyrra ári sem er fækkun um 102 eða um 3,4%.

Mæðralaun.....	320.980.801	300.400.173
Feðralaun.....	12.993.351	13.266.226
	<u>333.974.152</u>	<u>313.666.399</u>

## Skýringar

### 2. Umönnunargreiðslur

Framlög vegna umönnunargreiðslna námu á árinu 2009 1.482,9 m.kr. sem er hækkun frá fyrra ári um 9,8%. Fjöldi umönnunargreiðslna á mánuði var á árinu 2009 2.180 í samanburði við 2.090 á árinu 2008 sem er fjölgun um 90 eða um 4,3%.

### 3. Maka- og umönnunarbætur

Framlög vegna maka- og umönnunarbóta námu 169,0 m.kr. á árinu 2009 sem er hækkun um 2,8%. Fjöldi þeirra sem fengu greiddar maka- og umönnunarbætur var 131 að meðaltali á árinu 2009 í samanburði við 132 á árinu 2008 sem er fækkun um 1 eða um 0,8%.

	<b>2009</b>	<b>2008</b>
Makabætur, ellilífeyrisþegar.....	25.506.838	22.880.585
Makabætur, örorkulífeyrisþegar.....	83.835.216	76.679.407
Makabætur, endurhæfingarlífeyrisþegar.....	6.581.042	6.799.272
Umönnunarbætur, ellilífeyrisþegar.....	19.490.810	24.757.152
Umönnunarbætur, örorkulífeyrisþegar.....	30.332.456	31.260.180
Umönnunarbætur, endurhæfingarlífeyrisþegar.....	3.232.654	2.063.232
	<u>168.979.016</u>	<u>164.439.828</u>

### 4. Dánarbætur

Framlög vegna dánarbóta námu á árinu 2009 62,6 m.kr. sem er hækkun frá fyrra ári um 9,7%. Fjöldi bótaþega var að meðaltali á árinu 2009 182 í samanburði við 177 á árinu 2008 sem er fjölgun um 5 eða um 2,8%.

Dánarbætur, 6 mán. ....	39.836.704	38.272.409
Dánarbætur, 12 mán. ....	13.629.060	12.207.394
Dánarbætur 19 - 36 mán. ....	6.790.365	3.829.761
Ekkjulífeyrir.....	2.369.789	2.803.630
	<u>62.625.918</u>	<u>57.113.194</u>

### 5. Endurhæfingarlífeyrir

Framlög vegna endurhæfingarlífeyris námu á árinu 2009 1.964,0 m.kr. sem er hækkun um 23,9% frá fyrra ári. Á árinu 2009 voru bætur lækkaðar um 10,0 m.kr. vegna áætlunar um ofgreiddar bætur á árinu. Fjöldi bótaþega á árinu 2009 var að meðaltali 1.198 í samanburði við 1.008 á árinu 2008 sem er fjölgun um 190 eða um 18,9%.

Endurhæfingarlífeyrir .....	457.162.295	342.242.752
Aldurstengd uppbót.....	238.230.146	183.639.926
Tekjutrygging.....	1.220.594.827	1.014.010.251
Kjarauppbót endurhæfingarlífeyris.....	(147.671)	(75.249)
Orlofs- og des.uppbót v/tekjutr. endurhæfingarlífeyris.....	48.197.804	44.983.908
	<u>1.964.037.401</u>	<u>1.584.801.588</u>

## Skýringar

### 6. Barnalífeyrir vegna náms

Framlög vegna barnalífeyris námu 123,2 m.kr. á árinu 2009 sem er hækkun frá fyrra ári um 17,3%. Fjöldi bótaþega var að meðaltali á árinu 2009 373 í samanburði við 312 á árinu 2008 sem er fjölgun um 61 eða 19,6%.

### 7. Heimilisuppbót

Framlög vegna heimilisuppbótar námu á árinu 2009 2.863,5 m.kr. sem er hækkun frá fyrra ári um 6,3%. Á árinu 2009 var heimilisuppbót lækkuð um 75,0 m.kr. vegna áætlunar um ofgreiddar bætur á árinu. Fjöldi bótaþega var að meðaltali á árinu 2009 12.258 í samanburði við 12.596 á árinu 2008 sem er fækkun um 338 eða um 2,7%.

	2009	2008
Heimilisuppbót vegna ellilífeyris.....	1.383.385.707	1.428.844.909
Heimilisuppbót vegna örorkulífeyris.....	1.264.011.750	1.056.503.128
Heimilisuppbót vegna endurhæfingarlífeyris.....	110.590.763	93.764.808
Orlofs- og desemberuppbót á heimilisuppbót.....	105.530.769	113.690.604
	<u>2.863.518.989</u>	<u>2.692.803.449</u>

### 8. Frekari uppbætur

Framlög vegna frekari uppbóta námu á árinu 2009 1.290,2 m.kr. samanborið við 1.468,7 m.kr. á árinu 2008 sem er 12,2% lækkun frá fyrra ári. Á árinu 2009 voru frekari uppbætur lækkaðar um 10,0 m.kr. sem er áætlun um ofgreiddar bætur á árinu.

Uppbót vegna ellilífeyris.....	228.369.021	354.365.887
Uppbót vegna örorkulífeyris.....	210.189.895	302.297.623
Uppbót vegna endurhæfingarlífeyris.....	6.082.183	6.168.363
	<u>444.641.099</u>	<u>662.831.873</u>
Uppbætur v. reksturs bifreiða ellilífeyrisþega.....	499.332.688	474.162.496
Uppbætur v. reksturs bifreiða örorkulífeyrisþega.....	344.809.200	329.652.554
Uppbætur v. reksturs bifreiða örorkustyrksþega.....	1.442.908	2.057.700
	<u>845.584.796</u>	<u>805.872.750</u>
	<u>1.290.225.895</u>	<u>1.468.704.623</u>

### 9. Sérstök uppbót lífeyrisþega

Reglugerð um sérstaka uppbót til framfærslu lífeyrisþega tók gildi 1. september 2008 sem skýrir þá miklu hækkun sem er á sérstakri uppbót lífeyrisþega á milli ára. Á árinu 2009 var sérstök uppbót lífeyrisþega lækkuð um 222,0 m.kr. sem er áætlun um ofgreiddar bætur á árinu.

Sérstök uppbót ellilífeyrisþega.....	410.491.365	25.514.995
Sérstök uppbót örorkulífeyrisþega.....	519.313.879	31.509.424
Sérstök uppbót endurhæfingarlífeyrisþega.....	96.022.320	9.200.444
	<u>1.025.827.564</u>	<u>66.224.863</u>

## Skýringar

### 10. Uppbætur vegna bifreiðakaupa

Framlög til uppbóta vegna bifreiðakaupa námu á árinu 2009 292,0 m.kr. samanborið við 97,9 m.kr. á árinu 2008 sem er tæplega þreföldun. Fjöldi framlaga á árinu 2009 var 506 í samanburði við 383 á árinu 2008 sem er fjölgun um 123 eða um 32,1%. Á árinu 2009 voru bifreiðastyrkir færðir undir bætur skv. lögum um félagslega aðstoð en féllu áður undir sjúkratryggingar.

	<b>2009</b>	<b>2008</b>
Uppbætur vegna bifreiðakaupa.....	110.214.000	97.850.000
Bifreiðakaupastyrkir.....	181.769.387	
	<u>291.983.387</u>	<u>97.850.000</u>

### 11. Krafa á bótaþega

Krafa á bótaþega vegna ofgreiddra bóta nam í árslok 2009 621,5 m.kr. og hefur aukist um 400,9 m.kr. frá fyrra ári sem greinist þannig:

Staða 1. janúar.....	220.600.000	
Nýjar kröfur á árinu.....	506.001.916	
Innheimt upp í kröfur á árinu.....	(198.181.702)	
Afskrifaðar kröfur á árinu.....	(3.327.233)	
Áætlaðar ofgreiddar bætur á fyrra ári.....	(220.600.000)	
Áætlaðar ofgreiddar bætur á árinu.....	<u>317.000.000</u>	<u>220.600.000</u>
	<u>621.492.981</u>	<u>220.600.000</u>

## Annað

### 12. Staða við ríkissjóð

Í efnahagsreikningi er gerð sérstök grein fyrir greiðslustöðu fjárlagaliðarins Bætur skv. lögum um félagslega aðstoð gagnvart ríkissjóði. Þannig er skuld eða inneign færð um viðskiptareikning ríkissjóðs í reikningskilum sjóðsins. Í árslok 2009 nam inneign sjóðsins hjá ríkissjóði 230,7 m.kr. og hefur batnað á árinu um 1.984,3 m.kr. sem greinist þannig:

Staða 1. janúar 2009.....	(1.753.626.427)
Ríkisframlag.....	10.545.100.000
Greiðslur.....	(9.602.000.000)
Greitt inn á skuld við ríkissjóð.....	1.467.577.047
Lokafjárlög 2008 (lækkun fjárheimilda).....	<u>(426.378.150)</u>
Staða 31. desember 2009.....	<u>230.672.470</u>



## Skýringar

### 13. Eigið fé

Skilgreining á framlagi ríkissjóðs og færsluáferð leiðir það af sér að höfuðstóll fjárlagaliðarins Bætur skv. lögum um félagslega aðstoð sýnir uppsafnaðan tekjuafgang gagnvart fjárlögum og fjárheimildum. Í lok ársins 2009 sýnir höfuðstóll sjóðsins ónotaðar heimildir að fjárhæð 937,8 m.kr. og hefur staðan batnað um 511,5 m.kr. á árinu sem greinist þannig:

Höfuðstóll 1. janúar 2009.....	426.378.150
Ríkisframlag.....	10.545.100.000
Tekjuafgangur fyrir ríkisframlag.....	(9.607.263.287)
Lokafjárlög 2008 (lækkun fjárheimilda).....	(426.378.150)
Höfuðstóll 31. desember 2009.....	<u>937.836.713</u>

### Kennitölur

Fimm ára yfirlit í m.kr. á verðlagi hvers árs:

	2009	2008	2007	2006	2005
<b>Rekstur</b>					
Gjöld.....	<u>(9.607)</u>	<u>(7.902)</u>	<u>(6.861)</u>	<u>(6.367)</u>	<u>(6.148)</u>
Tekjuafgangur.....	<u>(9.607)</u>	<u>(7.902)</u>	<u>(6.861)</u>	<u>(6.367)</u>	<u>(6.148)</u>
Ríkisframlag .....	<u>10.545</u>	<u>8.328</u>	<u>7.560</u>	<u>6.955</u>	<u>6.577</u>
Tekjuafgangur ársins	<u><u>938</u></u>	<u><u>426</u></u>	<u><u>699</u></u>	<u><u>588</u></u>	<u><u>429</u></u>
<b>Efnahagur</b>					
Veltufjármunir .....	<u>1.094</u>	<u>2.411</u>	<u>2.046</u>	<u>1.318</u>	<u>730</u>
Eignir alls	<u><u>1.094</u></u>	<u><u>2.411</u></u>	<u><u>2.046</u></u>	<u><u>1.318</u></u>	<u><u>730</u></u>
Höfuðstóll.....	938	426	699	1.187	599
Skammtímaskuldir ....	156	1.985	1.347	131	131
Eigið fé og skuldir alls	<u><u>1.094</u></u>	<u><u>2.411</u></u>	<u><u>2.046</u></u>	<u><u>1.318</u></u>	<u><u>730</u></u>



# Lífeyristryggingar Ársreikningur 2009



## Staðfesting ársreiknings

Stjórn, forstjóri og aðalbókari Tryggingastofnunar ríkisins staðfesta ársreikning fjárlagaliðarins Lífeyristryggingar fyrir árið 2009 með undirritun sinni.

Reykjavík, 23 apríl 2010.

### Stjórn Tryggingastofnunar ríkisins:

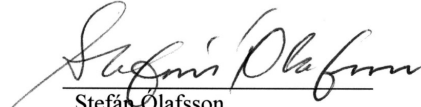
  
Stefán Ólafsson  
formaður

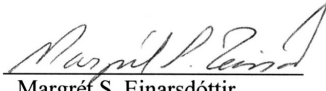
  
Margrét S. Einarsdóttir  
varaformaður

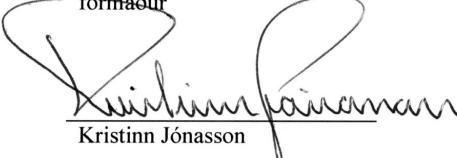
  
Kristinn Jónasson

  
Sigríður Jóhannesdóttir

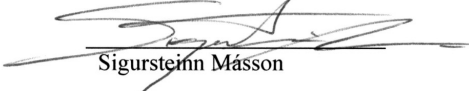
  
Sigursteinn Másson

### Forstjóri:

  
Sigríður Lilly Baldursdóttir

### Aðalbókari:

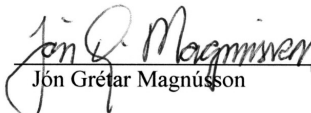
  
Jón Grétar Magnússon

## Áritun endurskoðenda

### Til félags- og tryggingamálaráðuneytis

Við höfum endurskoðað meðfylgjandi ársreikning Lífeyristrygginga fyrir árið 2009. Ársreikningurinn hefur að geyma skýrslu stjórnenda, rekstrarreikning, efnahagsreikning, yfirlit um sjóðstreymi, upplýsingar um mikilvægar reikningsskilaaðferðir og aðrar skýringar.

### *Ábyrgð stjórnenda á ársreikningnum*

Stjórnendur eru ábyrgir fyrir gerð og framsetningu ársreikningsins í samræmi við lög um ársreikninga og fjárreiður ríkisins. Samkvæmt því ber þeim að skipuleggja, innleiða og viðhalda innra eftirliti sem varðar gerð og framsetningu ársreiknings þannig að hann sé í meginatriðum án verulegra annmarka. Ábyrgð stjórnenda nær einnig til þess að beitt sé viðeigandi reikningsskilaaðferðum og mati miðað við aðstæður.

### *Ábyrgð endurskoðenda*

Ábyrgð okkar felst í því áliti sem við látum í ljós á ársreikningnum á grundvelli endurskoðunarinnar. Endurskoðað var í samræmi við góða endurskoðunarvenju og ákvæði laga um Ríkisendurskoðun. Samkvæmt því ber okkur að fara eftir settum siðareglum og skipuleggja og haga endurskoðuninni þannig að nægjanleg vissa fáiast um að ársreikningurinn sé án verulegra annmarka.

Endurskoðunin felur í sér aðgerðir til að staðfesta fjárhæðir og aðrar upplýsingar í ársreikningnum. Val endurskoðunaraðgerða byggir á faglegu mati endurskoðandans, meðal annars á þeirri áhættu að verulegir annmarkar séu á ársreikningnum. Endurskoðunin felur einnig í sér mat á þeim reikningsskila- og matsaðferðum sem gilda um A-hluta stofnanir og stjórnendur nota við gerð ársreikningsins og framsetningu hans í heild.

Við teljum að við endurskoðunina hafi verið aflað nægjanlegra og viðeigandi gagna til að byggja álit okkar á.

### *Álit*

Það er álit okkar að ársreikningurinn gefi glögga mynd af afkomu Lífeyristrygginga á árinu 2009, efnahag 31. desember 2009 og breytingu á handbæru fé á árinu 2009, í samræmi við lög um ársreikninga og fjárreiður ríkisins.

Ríkisendurskoðun, 23. apríl 2010.



Sveinn Arason  
ríkisendurskoðandi

## Rekstrarreikningur ársins 2009

	Skýr	2009	2008
<b>Tekjur:</b>			
Iðgjöld atvinnurek. skv. 3. gr. 1. um tryggingagj.....		24.413.051.547	25.532.010.979
		<b>24.413.051.547</b>	<b>25.532.010.979</b>
<b>Gjöld:</b>			
Ellilífeyrir.....	1	8.616.891.730	8.593.616.197
Örorkulífeyrir.....	2	7.137.486.393	6.188.281.045
Tekjutrygging ellilífeyrisþega.....	3	13.534.182.546	14.456.425.464
Tekjutrygging örorkulífeyrisþega.....	4	13.570.670.746	10.999.042.526
Vasapeningar ellilífeyrisþega.....	5	142.428.848	375.268.672
Vasapeningar örorkulífeyrisþega.....	6	58.588.740	74.951.465
Örorkustyrkur.....	7	184.141.912	144.943.986
Barnalífeyrir.....	8	2.727.317.233	2.455.478.232
Annað.....	9	325.828.983	322.018.358
Bætur samtals		46.297.537.131	43.610.025.945
Afskrifuð iðgjöld atvinnurekenda.....	10	1.447.113.139	454.138.156
Afskrifaðar kröfur.....	10	45.732.367	265.095.101
Gjöld samtals		<b>47.790.382.637</b>	<b>44.329.259.202</b>
<b>(Tekjuhalli) tekjuafgangur án fjármagnsliða .....</b>		<b>(23.377.331.090)</b>	<b>(18.797.248.223)</b>
Fjármunatekjur (fjármagnsgjöld).....	11	(4.851.181)	3.455.670
<b>(Tekjuhalli) tekjuafgangur fyrir ríkisframlag .....</b>		<b>(23.382.182.271)</b>	<b>(18.793.792.553)</b>
Ríkisframlag.....		27.233.600.000	19.920.500.000
<b>Tekjuafgangur ársins</b>		<b>3.851.417.729</b>	<b>1.126.707.447</b>

## Efnahagsreikningur 31. desember 2009

	Skýr	2009	2008
<b>Eignir</b>			
<b>Áhættufjármunir</b>			
Langtímakröfur.....	13	21.445.488	18.298.655
		<b>21.445.488</b>	<b>18.298.655</b>
<b>Veltufjármunir</b>			
Ógreiddir vextir.....			443.744
Iðgjöld atvinnurekenda, álögð en óinnheimt.....	12	3.209.218.539	3.094.874.511
Fæðingarorlofssjóður.....		443.810.835	443.810.835
Reykjavíkurborg.....		33.170.712	33.170.712
Krafa á bótapega.....	14	3.364.083.669	4.064.684.636
Bankainnstæður.....		5.428.549.746	1.907.708.932
		<b>12.478.833.501</b>	<b>9.544.693.370</b>
<b>Eignir alls</b>		<b>12.500.278.989</b>	<b>9.562.992.025</b>
<b>Eigið fé og skuldir</b>			
<b>Eigið fé</b>			
<i>Höfuðstóll:</i>			
Staða í ársbyrjun.....		1.126.707.447	5.957.529.115
Lokafjárlög (lækkun fjárheimilda) 2008.....		(1.126.707.447)	
Lokafjárlög (lækkun fjárheimilda) 2007.....			(5.957.529.115)
Tekjuafgangur.....		3.851.417.729	1.126.707.447
	<b>Höfuðstóll</b>	<b>3.851.417.729</b>	<b>1.126.707.447</b>
<b>Annað eigið fé</b>			
Framlag til eignamyndunar.....		71.665.001	71.665.001
	<b>Annað eigið fé</b>	<b>71.665.001</b>	<b>71.665.001</b>
	<b>Eigið fé</b>	<b>3.923.082.730</b>	<b>1.198.372.448</b>
<b>Skuldir</b>			
<b>Skammtímaskuldir</b>			
Ríkissjóður.....	15	7.913.604.953	7.345.603.121
Bætur, ógreiddar.....		73.375.067	192.075.892
Staðgreiðsla skatta.....		590.216.239	826.441.175
Viðskiptamenn, aðrir.....			499.389
	<b>Skuldir</b>	<b>8.577.196.259</b>	<b>8.364.619.577</b>
<b>Eigið fé og skuldir alls</b>		<b>12.500.278.989</b>	<b>9.562.992.025</b>



## Sjóðstreymi árið 2009

	Skýr	2009	2008
<b>Rekstrarhreyfingar:</b>			
<i>Veltufé frá rekstri:</i>			
Tekjuafgangur ársins.....		3.851.417.729	1.126.707.447
		<u>3.851.417.729</u>	<u>1.126.707.447</u>
		<b>Veltufé frá rekstri</b>	<b>1.126.707.447</b>
		<u>3.851.417.729</u>	<u>1.126.707.447</u>
<i>Breytingar á rekstartengdum eignum og skuldum:</i>			
Skammtímakröfur lækkun/(hækkun).....		586.700.683	(1.333.856.813)
Viðskiptaskuldir (lækkun)/hækkun.....		(355.425.150)	344.202.048
		<u>231.275.533</u>	<u>(989.654.765)</u>
		<b>Handbært fé frá rekstri</b>	<b>137.052.682</b>
		<u>4.082.693.262</u>	<u>137.052.682</u>
<b>Fjármögnunarhreyfingar:</b>			
<i>Breyting á stöðu við ríkissjóð</i>			
Framlag ríkissjóðs.....		(27.233.600.000)	(19.920.500.000)
Markaðar tekjur, innheimtar.....		(22.851.594.380)	(25.144.577.936)
Greitt inn á skuld við ríkissjóð.....		(5.410.511.235)	
Greitt úr ríkissjóði.....		54.937.000.000	45.030.000.000
		<u>54.937.000.000</u>	<u>45.030.000.000</u>
		<b>Fjármögnunarhreyfingar</b>	<b>(35.077.936)</b>
		<u>(558.705.615)</u>	<u>(35.077.936)</u>
<b>Fjárfestingarhreyfingar:</b>			
Verðbréf.....		(3.146.833)	3.273.248
		<u>(3.146.833)</u>	<u>3.273.248</u>
		<b>Fjárfestingarhreyfingar</b>	<b>3.273.248</b>
		<u>(3.146.833)</u>	<u>3.273.248</u>
<b>Hækkun (lækkun) á handbæru fé.....</b>		<b>3.520.840.814</b>	<b>105.247.994</b>
<b>Handbært fé í upphafi árs.....</b>		<b>1.907.708.932</b>	<b>1.802.460.938</b>
		<u>1.907.708.932</u>	<u>1.802.460.938</u>
<b>Handbært fé í lok árs</b>		<b>5.428.549.746</b>	<b>1.907.708.932</b>
		<u>5.428.549.746</u>	<u>1.907.708.932</u>

## Skýringar

### Reikningsskilaaðferðir

#### Grundvöllur reikningsskila

Ársreikningur lífeyristrygginga er gerður í samræmi við lög um fjárreiður ríkisins, nr. 88/1997, lög um ársreikninga, nr. 3/2006 og reglugerð um framsetningu og innihald ársreikninga og samstæðureikninga, nr. 696/1996.

Samkvæmt fjárreiðulögunum eiga A-hluta ríkisstofnanir ekki að eignfæra varanlega rekstrarfjármuni heldur skulu þeir gjaldfærðir á kaupári. Stofnanir eiga almennt ekki að taka lán til langs tíma og mega ekki gangast undir skuldbindingar til lengri tíma nema með heimild í fjárlögum.

#### Skattar

Fjárlagaliðurinn er undanþeginn álagningu tekjuskatts.

#### Skráning tekna

Tekjur lífeyristrygginga eru bókaðar í þeim mánuði sem þær berast.

#### Skráning gjalda

Gjöld eru almennt bókuð þegar reikningar berast stofnuninni. Í lok ársins eru áfallin gjöld, er tilheyra viðkomandi rekstrarári, færð á rekstrarreikning og sem ógreidd gjöld í árslok.

#### Skammtímakröfur

Skammtímakröfur eru færðar á nafnverði að teknu tilliti til gengismunar og áfallinna vaxta þar sem það á við.

#### Handbært fé

Handbært fé samanstendur af peningum í sjóði og bankainnstæðum.

#### Viðskiptaskuldir

Viðskiptaskuldir eru færðar á nafnverði að teknu tilliti til gengismunar og áfallinna vaxta þar sem það á við.

#### Bókhald og fjárvarsla

Tryggingastofnun ríkisins annast bókhalds- og greiðsluþjónustu lífeyristrygginga.

#### Fjárheimildir og rekstur

Fjárlög fyrir árið 2009 gerðu ráð fyrir fjárveitingum til lífeyristrygginga að fjárhæð 54.937,0 m.kr. Í fjárukalögum ársins 2009 voru framlög til sjóðsins lækkuð um 6.027,0 m.kr. Þannig námu fjárheimildir 48.910,0 m.kr. á árinu 2009 þar af ríkisframlag 27.233,6 m.kr.

Afkoma lífeyristrygginga á árinu 2009 sýnir tekjuafgang að fjárhæð 3.851,4 m.kr. Heildargjöld án afskrifta námu 46.297,5 m.kr. samanborið við 43.610,0 m.kr. á árinu 2008 eða hækkun um 6,2%. Krafa á bótaþega vegna ofgreiddra bóta nam í árslok 2009 3.364,1 m.kr og hefur lækkað um 700,6 m.kr. Bætur sundurliðast þannig á helstu útgjaldaflökka:

Í m. kr.	Fjárlög	Fjárheimild	Reikningur	Frávik
Ellilífeyrir.....	9.545,0	8.739,0	8.616,9	-1,4%
Örorkulífeyrir.....	6.922,0	7.114,0	7.137,5	0,3%
Tekjutrygging ellilífeyrisþega.....	18.836,0	15.629,0	13.534,2	-13,4%
Tekjutrygging örorkulífeyrisþega....	13.513,0	13.600,0	13.570,7	-0,2%
Sérstök viðbót ellilífeyrisþega.....	1.242,0			
Sérstök viðbót örorkulífeyrisþega...	996,0			
Vasapeningar ellilífeyrisþega.....	492,0	322,0	142,4	-55,8%
Vasapeningar örorkulífeyrisþega....	90,0	90,0	58,6	-34,9%
Örorkustyrkur.....	157,0	172,0	184,1	7,0%
Barnalífeyrir.....	2.658,0	2.758,0	2.727,3	-1,1%
Annað.....	486,0	486,0	325,8	-33,0%
	<u>54.937,0</u>	<u>48.910,0</u>	<u>46.297,5</u>	<u>-5,3%</u>

Sundurliðun eftir viðfangsefnum fjárlaga í m.kr.:

	2009	2008
111 Ellilífeyrir.....	8.616,9	8.593,6
115 Örorkulífeyrir.....	7.137,5	6.188,3
121 Tekjutrygging ellilífeyrisþega.....	13.534,2	14.456,4
125 Tekjutrygging örorkulífeyrisþega.....	13.570,7	10.999,0
128 Vasapeningar ellilífeyrisþega.....	142,4	375,3
129 Vasapeningar örorkulífeyrisþega.....	58,6	75,0
131 Örorkustyrkur.....	184,1	144,9
135 Barnalífeyrir.....	2.727,3	2.455,5
191 Annað.....	325,8	322,0
	<u>46.297,5</u>	<u>43.610,0</u>
	Samtals	

## Sundurliðanir

### 1. Ellilífeyrir

Hækkun ellilífeyris milli árana 2008 og 2009 nam 0,3% sem svarar til 23,3 m.kr. Á árinu 2009 voru bætur lækkaðar um 75,0 m.kr. sem er áætlun um ofgreiddar bætur. Meðalfjöldi bótaþega á árinu 2009 var 26,3 þúsund og hefur fækkað um 4,7% frá fyrra ári. Fækkun bótaþega skýrist af breytingum á lögum um almannatryggingar sem tóku gildi 1. júlí 2009 en í þeim felst að lífeyrissjóðstekjur hafa áhrif á útreikning grunnlífeyris.

Ellilífeyrir 67 ára og eldri.....	8.600.013.220	8.578.079.095
Ellilífeyrir sjómanna.....	16.878.510	15.537.102
	<u>8.616.891.730</u>	<u>8.593.616.197</u>

## 2. Örorkulífeyrir

Örorkulífeyrir hækkaði milli áráanna 2008 og 2009 um 15,3% sem svarar til 949,2 m.kr. Á árinu 2009 voru bætur lækkaðar um áætlun um ofgreiddar bætur sem er 10,0 m.kr. Að meðaltali fjölgaði bótaþegum um 4,3% frá fyrra ári en þeir voru á árinu 2009 14,4 þúsund.

	2009	2008
Örorkulífeyrir.....	4.982.317.744	4.409.435.145
Aldurstengd örorkuuppbot.....	2.155.168.649	1.778.845.900
	<u>7.137.486.393</u>	<u>6.188.281.045</u>

## 3. Tekjutrygging ellilífeyrisþega

Tekjutrygging ellilífeyrisþega lækkaði um 6,4% á milli áráanna 2008 og 2009 sem svarar til 922,2 m.kr. Á árinu 2009 voru bætur lækkaðar um 900,0 m.kr. vegna áætlunar um ofgreiddar bætur. Meðalfjöldi ellilífeyrisþega þeirra sem nutu tekjutryggingar var 22,3 þúsund á árinu 2009 og hefur fækkað frá síðasta ári um 7,0%. Fækkun bótaþega skýrist af breytingum á lögum um almannatryggingar sem tóku gildi 1. júlí 2009 en þar er skerðingarhlutfall tekjutryggingar hækkað í 45%.

Tekjutrygging ellilífeyris.....	13.015.464.452	13.834.014.193
Tekjutrygging ellilífeyris sjómanna.....	19.338	954.391
Orlofsuppbót á tekjutryggingu ellilífeyris.....	207.729.585	250.028.571
Desemberuppbót á tekjutryggingu ellilífeyris.....	310.969.171	371.428.309
	<u>13.534.182.546</u>	<u>14.456.425.464</u>

## 4. Tekjutrygging örorkulífeyrisþega

Tekjutrygging örorkulífeyrisþega hækkaði á milli áráanna 2008 og 2009 um 23,4% sem svarar til 2.571,6 m.kr. Á árinu 2009 voru bætur lækkaðar um 100,0 m.kr. sem er áætlun um ofgreiddar bætur á árinu. Meðalfjöldi bótaþega var um 14,1 þúsund og hefur fjölgað um 6,3% milli ára.

Tekjutrygging örorkulífeyris.....	12.984.311.103	10.568.653.434
Orlofsuppbót á tekjutryggingu örorkulífeyris.....	234.177.519	170.934.981
Desemberuppbót á tekjutryggingu örorkulífeyris.....	352.182.124	259.454.111
	<u>13.570.670.746</u>	<u>10.999.042.526</u>

## 5. Vasapeningar ellilífeyrisþega

Á árinu 2009 var að meðaltali 1.350 bótaþegum greiddar 142,4 m.kr. sem er lækkun um 62,0% frá fyrra ári. Lækkun bóta skýrist af endurreikningi bóta ársins 2008 að fjárhæð 125 m.kr. sem er gjaldfærður á árinu 2009. Á árinu 2009 voru bætur lækkaðar um 60,0 m.kr. vegna áætlunar um ofgreiddar bætur á árinu. Bótaþegum fækkaði um 15,2% á milli ára.

Vasapeningar ellilífeyrisþega á dvalarheimilum.....	141.296.221	373.311.504
Dagpeningar utan stofnunar.....	1.132.627	1.957.168
	<u>142.428.848</u>	<u>375.268.672</u>

## 6. Vasapeningar örorkulífeyrisþega

Á árinu 2009 var að meðaltali 191 bótaþega greiddar 58,6 m.kr. sem er lækkun um 21,8% frá fyrra ári. Á árinu voru bætur lækkaðar um 10,0 m.kr. vegna áætlunar um ofgreiddar bætur á árinu. Bótaþegum fækkaði um 9,1% á milli ára.

## 7. Örorkustyrkur

Örorkustyrkur hækkaði milli árana 2008 og 2009 um 27,0% sem svarar til 39,2 m.kr. Bótaþegum fjölgaði um 7,2% á milli ára en þeir voru 686 á árinu 2009.

## 8. Barnalífeyrir

Barnalífeyrir hækkaði um 11,1% milli árana 2008 og 2009 sem svarar til 271,8 m.kr. Meðalfjöldi var um 6,0 þús. og hefur fjölgað um 4,9% frá fyrra ári.

	2009	2008
Barnalífeyrir v/örorku foreldris.....	1.958.689.488	1.788.540.753
Barnalífeyrir v/andláts foreldris.....	237.502.693	219.554.057
Barnalífeyrir v/ófeðraðra barna.....	56.375.721	53.986.214
Barnalífeyrir v/ellilífeyrisþega.....	16.699.786	15.707.211
Viðbót við örorkustyrk vegna barna.....	117.474.787	97.370.467
Barnalífeyrir v/refsivistar.....	866.280	982.008
Barnalífeyrir með endurhæfingarlífeyri.....	338.842.198	279.199.202
Barnalífeyrir v/náms.....	606.396	
Barnalífeyrir annað.....	259.884	138.320
	<u>2.727.317.233</u>	<u>2.455.478.232</u>

## 9. Annað

Vinnusamningar öryrkja lækkuðu frá fyrra ári um 13,7% sem svarar til 41,4 m.kr. Vinnusamningar voru 441 á árinu 2009. Á árinu 2009 eru matsgerðir lækna færðar undir lífeyristryggingar en tilheyrðu áður rekstri Tryggingastofnunar.

Læknisvottorð.....	20.972.317	19.551.382
Vinnusamningar öryrkja.....	261.090.821	302.466.976
Matsgerðir lækna.....	43.596.602	
Annar kostnaður.....	169.243	
	<u>325.828.983</u>	<u>322.018.358</u>

## 10. Afskriftir

Afskriftir námu í heild sinni 1.492,8 m.kr. á árinu 2009 í samanburði við 719,2 m.kr. á árinu 2008. Afskrifaðar fjárhæðir vegna iðgjalda námu 1.447,1 m.kr. Til viðbótar voru afskrifaðar kröfur á bótaþega að fjárhæð 45,7 m.kr.

### 11. Fjármunatekjur og fjármagnsgjöld

Hrein fjármagnsgjöld námu 4,9 m.kr. samanborið við 3,5 m.kr. fjármunatekjur umfram fjármagnsgjöld á árinu 2008.

	2009	2008
Vaxtatekjur.....	2.288.357	5.609.663
Vaxtagjöld.....	(7.139.538)	(2.153.993)
	<u>(4.851.181)</u>	<u>3.455.670</u>

### 12. Iðgjöld atvinnurekenda, álögð en óinnheimt

Eftirstöðvar markaðra tekna námu 3.209,2 m.kr. í árslok 2009 og hafa hækkað um 114,3 m.kr. eða 3,7%.

Eftirstöðvar 01.01. ....	3.094.874.511	3.161.579.624
Álagning á árinu.....	24.413.051.547	25.532.010.979
Innheimt á árinu.....	(22.851.594.380)	(25.144.577.936)
Afskrift á árinu.....	(1.447.113.139)	(454.138.156)
	<u>3.209.218.539</u>	<u>3.094.874.511</u>

### 13. Langtímakröfur

Verðbréfaeign í árslok 2009 nam 21,4 m.kr. og hefur aukist um 3,1 m.kr. frá fyrra ári.

Verðbréfaeign 01.01. ....	18.298.655	21.571.903
Verðbréfakaup á árinu.....	15.600.000	9.580.000
	33.898.655	31.151.903
Afborganir á árinu.....	(12.453.167)	(12.853.248)
	<u>21.445.488</u>	<u>18.298.655</u>

### 14. Krafa á bótaþega

Krafa á bótaþega vegna ofgreiddra bóta nam 3.364,1 m.kr. í árslok 2009 og hefur lækkað um 700,6 m.kr. frá fyrra ári og greinist þannig:

Staða 1. janúar.....	4.064.684.636	2.664.130.666
Nýjar kröfur á árinu.....	3.255.799.859	3.078.464.727
Innheimt upp í kröfur á árinu.....	(3.286.968.459)	(3.191.515.656)
Afskrifaðar kröfur á árinu.....	(45.732.367)	(265.095.101)
Áætlaðar ofgreiddar bætur á fyrra ári.....	(1.778.700.000)	
Áætlaðar ofgreiddar bætur á árinu.....	1.155.000.000	1.778.700.000
	<u>3.364.083.669</u>	<u>4.064.684.636</u>

## Annað

### 15. Staða við ríkissjóð

Í efnahagsreikningi er gerð sérstök grein fyrir greiðslustöðu lífeyristrygginga gagnvart ríkissjóði. Þannig er skuld eða inneign færð um viðskiptareikning ríkissjóðs í reikningsskilum sjóðsins. Í árslok 2009 nam skuld lífeyristrygginga við ríkissjóð 7.913,6 m.kr. og hefur staðan breyst á árinu um 568,0 m.kr. sem greinist þannig:

Staða 1. janúar 2009.....	(7.345.603.121)
Ríkisframlag.....	27.233.600.000
Markaðar tekjur, innheimtar af ríkissjóði.....	22.851.594.380
Greiðslur.....	(54.937.000.000)
Greitt inn á skuld við ríkissjóð.....	5.410.511.235
Lokafjárlög 2008 (lækkun fjárheimilda).....	<u>(1.126.707.447)</u>
Staða 31. desember 2009.....	<u>(7.913.604.953)</u>

### 16. Eigið fé

Skilgreining á framlagi ríkissjóðs og færsluáferð leiðir það af sér að höfuðstóll lífeyristrygginga sýnir uppsafnaðan tekjuafgang gagnvart fjárlögum og fjárheimildum. Í lok ársins 2009 sýnir höfuðstóll sjóðsins ónotaðar heimildir að fjárhæð 3.851,4 m.kr. og hefur staðan breyst um 2.724,7 m.kr. á árinu sem greinist þannig:

Höfuðstóll 1. janúar 2009.....	1.126.707.447
Ríkisframlag.....	27.233.600.000
Tekjuafgangur fyrir ríkisframlag.....	(23.382.182.271)
Lokafjárlög 2008 (lækkun fjárheimilda).....	<u>(1.126.707.447)</u>
Höfuðstóll 31. desember 2009.....	<u>3.851.417.729</u>

## Kennitölur

### Fimm ára yfirlit í m.kr. á verðlagi hvers árs:

	2009	2008	2007	2006	2005
<b>Rekstur</b>					
Tekjur.....	24.413	25.532	25.934	25.865	22.415
Gjöld.....	<u>(47.795)</u>	<u>(44.326)</u>	<u>(38.438)</u>	<u>(33.592)</u>	<u>(31.210)</u>
Tekjuafgangur.....	<u>(23.382)</u>	<u>(18.794)</u>	<u>(12.504)</u>	<u>(7.727)</u>	<u>(8.795)</u>
Ríkisframlag .....	27.233	19.921	18.462	11.740	10.566
Tekjuafgangur ársins	<u>3.851</u>	<u>1.127</u>	<u>5.958</u>	<u>4.013</u>	<u>1.771</u>
<b>Efnahagur</b>					
Veltufjármunir .....	<u>12.500</u>	<u>9.563</u>	<u>8.127</u>	<u>5.319</u>	<u>4.571</u>
Eignir alls	<u>12.500</u>	<u>9.563</u>	<u>8.127</u>	<u>5.319</u>	<u>4.571</u>
Höfuðstóll.....	3.923	1.198	6.029	4.390	377
Skammtímaskuldir .....	<u>8.577</u>	<u>8.365</u>	<u>2.098</u>	<u>929</u>	<u>4.194</u>
Eigið fé og skuldir alls	<u>12.500</u>	<u>9.563</u>	<u>8.127</u>	<u>5.319</u>	<u>4.571</u>





# Eftirlaunasjóður aldraðra

## Ársreikningur

### 2009



## Staðfesting ársreiknings

Stjórn, forstjóri og aðalbókari Tryggingastofnunar ríkisins staðfesta ársreikning fjárlagaliðarins Eftirlaunasjóður aldraðra fyrir árið 2009 með undirritun sinni.

Reykjavík, 23 apríl 2010.

### Stjórn Tryggingastofnunar ríkisins:

  
Stefán Ólafsson  
formaður

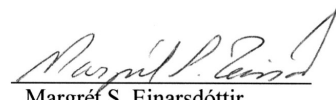
  
Margrét S. Einarsdóttir  
varaformaður

  
Kristinn Jónasson

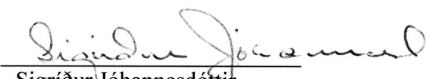
  
Sigríður Jóhannesdóttir

  
Sigursteinn Másson

### Forstjóri:

  
Sigríður Lilly Baldursdóttir

### Aðalbókari:

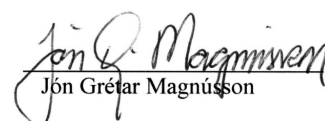
  
Jón Grétar Magnússon

## Áritun endurskoðenda

### Til félags- og tryggingamálaráðuneytis

Við höfum endurskoðað meðfylgjandi ársreikning Eftirlaunasjóðs aldraðra fyrir árið 2009. Ársreikningurinn hefur að geyma skýrslu stjórnenda, rekstrarreikning, efnahagsreikning, yfirlit um sjóðstreymi, upplýsingar um mikilvægar reikningsskilaaðferðir og aðrar skýringar.

### *Ábyrgð stjórnenda á ársreikningnum*

Stjórnendur eru ábyrgir fyrir gerð og framsetningu ársreikningsins í samræmi við lög um ársreikninga og fjárreiður ríkisins. Samkvæmt því ber þeim að skipuleggja, innleiða og viðhalda innra eftirliti sem varðar gerð og framsetningu ársreiknings þannig að hann sé í meginatriðum án verulegra annmarka. Ábyrgð stjórnenda nær einnig til þess að beitt sé viðeigandi reikningsskilaaðferðum og mati miðað við aðstæður.

### *Ábyrgð endurskoðenda*

Ábyrgð okkar felst í því áliti sem við látum í ljós á ársreikningnum á grundvelli endurskoðunarinnar. Endurskoðað var í samræmi við góða endurskoðunarvenju og ákvæði laga um Ríkisendurskoðun. Samkvæmt því ber okkur að fara eftir settum siðareglum og skipuleggja og haga endurskoðuninni þannig að nægjanleg víska fái um að ársreikningurinn sé án verulegra annmarka.

Endurskoðunin felur í sér aðgerðir til að staðfesta fjárhæðir og aðrar upplýsingar í ársreikningnum. Val endurskoðunaraðgerða byggir á faglegu mati endurskoðandans, meðal annars á þeirri áhættu að verulegir annmarkar séu á ársreikningnum. Endurskoðunin felur einnig í sér mat á þeim reikningsskila- og matsaðferðum sem gilda um A-hluta stofnanir og stjórnendur nota við gerð ársreikningsins og framsetningu hans í heild.

Við teljum að við endurskoðunina hafi verið aflað nægjanlegra og viðeigandi gagna til að byggja álit okkar á.

### *Álit*

Það er álit okkar að ársreikningurinn gefi glögga mynd af afkomu Eftirlaunasjóðs aldraðra á árinu 2009, efnahag 31. desember 2009 og breytingu á handbæru fé á árinu 2009, í samræmi við lög um ársreikninga og fjárreiður ríkisins.

Ríkisendurskoðun, 23. apríl 2010.



Sveinn Arason  
ríkisendurskoðandi

## Rekstrarreikningur ársins 2009

	Skýr	2009	2008
<b>Tekjur</b>			
Framlag Jöfnunarsjóðs sveitarfélaga.....		6.120.000	6.398.857
Framlag Jöfnunarsjóðs sveitarfélaga, viðbót.....		42.281	68.431
		<u><b>6.162.281</b></u>	<u><b>6.467.288</b></u>
 <b>Gjöld</b>			
Kafli I			
Lífeyrir, grunnlífeyrir.....		38.901.537	42.215.186
Lífeyrir, uppbót.....		14.130.774	16.321.144
Stjórnunarkostnaður.....	2	2.022.114	1.939.803
<i>Kafli I samtals</i>		<u>55.054.425</u>	<u>60.476.133</u>
 Kafli II			
Lífeyrir.....		23.743.778	25.039.385
Stjórnunarkostnaður.....	2	905.347	829.766
<i>Kafli II samtals</i>		<u>24.649.125</u>	<u>25.869.151</u>
Gjöld samtals		<u><b>79.703.550</b></u>	<u><b>86.345.284</b></u>
 <b>(Tekjuhalli) tekjuafgangur fyrir ríkisframlag</b>		 <b>(73.541.269)</b>	 <b>(79.877.996)</b>
Ríkisframlag.....		<u>57.300.000</u>	<u>72.300.000</u>
 <b>(Tekjuhalli) tekjuafgangur ársins</b>		 <u><u><b>(16.241.269)</b></u></u>	 <u><u><b>(7.577.996)</b></u></u>

## Efnahagsreikningur 31. desember 2009

	Skýr	2009	2008
<b>Eignir</b>			
<b>Veltufjármunir</b>			
Jöfnunarsjóður sveitarfélaga kafli II .....	1	110.712	68.431
Handbært fé.....			37.815.628
		<b>110.712</b>	<b>37.884.059</b>
<b>Eignir alls</b>		<b>110.712</b>	<b>37.884.059</b>
<b>Eigið fé og skuldir</b>			
<b>Eigið fé</b>			
<i>Höfuðstóll:</i>			
Staða í ársbyrjun.....		(7.577.996)	(6.466.811)
Lokafjárlög (lækkun fjárheimilda) 2008.....		7.577.996	
Lokafjárlög (lækkun fjárheimilda) 2007.....			6.466.811
Tekjuafgangur.....		(16.241.269)	(7.577.996)
<b>Höfuðstóll</b>	4	<b>(16.241.269)</b>	<b>(7.577.996)</b>
<b>Eigið fé</b>		<b>(16.241.269)</b>	<b>(7.577.996)</b>
<b>Skuldir</b>			
<b>Skammtímaskuldir</b>			
Ríkissjóður.....	3	14.449.540	45.019.412
Ógreidd gjöld.....		1.902.441	442.643
<b>Skuldir</b>		<b>16.351.981</b>	<b>45.462.055</b>
<b>Eigið fé og skuldir alls</b>		<b>110.712</b>	<b>37.884.059</b>

## Sjóðstreymi árið 2009

	Skýr	2009	2008
<b>Rekstrarhreyfingar:</b>			
<i>Veltufé frá rekstri:</i>			
Tekjuafgangur ársins.....		(16.241.269)	(7.577.996)
		<u>(16.241.269)</u>	<u>(7.577.996)</u>
<i>Veltufé frá rekstri</i>			
<i>Breytingar á rekstrartengdum eignum og skuldum:</i>			
Skammtímakröfur lækkun/(hækkun).....		(42.281)	2.358.778
Viðskiptaskuldir (lækkun)/hækkun.....		1.459.798	442.643
		<u>1.417.517</u>	<u>2.801.421</u>
<b>Handbært fé frá rekstri</b>		<u>(14.823.752)</u>	<u>(4.776.575)</u>
<b>Fjármögnunarhreyfingar:</b>			
<i>Breyting á stöðu við ríkissjóð</i>			
Framlag ríkissjóðs.....		(57.300.000)	(72.300.000)
Greitt inn á skuld við ríkissjóð.....		(22.991.876)	
Greitt úr ríkissjóði.....		57.300.000	72.300.000
		<u>(22.991.876)</u>	<u></u>
<b>Fjármögnunarhreyfingar</b>			
<b>Hækkun (lækkun) á handbæru fé.....</b>		<b>(37.815.628)</b>	<b>(4.776.575)</b>
<b>Handbært fé í upphafi árs.....</b>		<b>37.815.628</b>	<b>42.592.203</b>
		<u>37.815.628</u>	<u>42.592.203</u>
<b>Handbært fé í lok árs</b>		<b>37.815.628</b>	<b>37.815.628</b>

## Skýringar

### Reikningsskilaaðferðir

#### Grundvöllur reikningsskila

Ársreikningur Eftirlaunasjóðs aldraðra er gerður í samræmi við lög um fjárreiður ríkisins, nr. 88/1997, lög um ársreikninga, nr. 3/2006 og reglugerð um framsetningu og innihald ársreikninga og samstæðureikninga, nr. 696/1996.

Samkvæmt fjárreiðulögunum eiga A-hluta ríkisstofnanir ekki að eignfæra varanlega rekstrarfjármuni heldur skulu þeir gjaldfærðir á kaupári. Stofnanir eiga almennt ekki að taka lán til langs tíma og mega ekki gangast undir skuldbindingar til lengri tíma nema með heimild í fjárlögum.

#### Skattar

Fjárlagaliðurinn er undanþeginn álagningu tekjuskatts.

#### Skráning tekna

Tekjur Eftirlaunasjóðs aldraðra eru bókaðar í þeim mánuði sem þær berast.

#### Skráning gjalda

Gjöld eru almennt bókuð þegar reikningar berast sjóðnum. Í lok ársins eru áfallin gjöld, er tilheyra viðkomandi rekstrarári, færð á rekstrarreikning og sem ógreidd gjöld í árslok.

#### Skammtímakröfur

Skammtímakröfur eru færðar á nafnverði að teknu tilliti til gengismunar og áfallinna vaxta þar sem það á við.

#### Handbært fé

Handbært fé samanstendur af peningum í sjóði og bankainnstæðum.

#### Viðskiptaskuldir

Viðskiptaskuldir eru færðar á nafnverði að teknu tilliti til gengismunar og áfallinna vaxta þar sem það á við.

#### Bókhald og fjárvarsla

Tryggingastofnun ríkisins annast bókhalds- og greiðsluþjónustu Eftirlaunasjóðs aldraðra.



## Skýringar

### Fjárheimildir og rekstur

Fjárlög fyrir árið 2009 gerðu ráð fyrir að hlutur ríkissjóðs í eftirlaunum næmi 57,3 m.kr. og sértekjum úr Jöfnunarsjóði sveitarfélaga að fjárhæð 8,0 m.kr.

Rekstarafkoma Eftirlaunasjóðs aldraðra á árinu 2009 sýnir tekjuhalla að fjárhæð 16,2 m.kr. í samanburði við 7,6 m.kr. á árinu 2008. Heildargjöld námu 73,5 m.kr. að frádrögnum hluta Jöfnunarsjóðs sveitarfélaga í heildarkostnaði sem er lækkun um 6,3 m.kr. frá árinu 2008.

Í millj. kr.	Fjárlög	Fjárheimild	Reikningur	Frávik
Sértekjur.....	(8,0)	(8,0)	(6,2)	-22,5%
Almennur rekstur.....	65,3	65,3	79,7	22,1%
Samtals	57,3	57,3	73,5	28,3%

Sundurliðun eftir viðfangsefnum fjárlaga í m.kr.:

	2009	2008
Sértekjur.....	(6,2)	(6,5)
101 Almennur rekstur.....	79,7	86,4
Samtals	73,5	79,9

### Sundurliðanir

#### 1. Jöfnunarsjóður sveitarfélaga, viðskiptareikningur

Í árslok 2009 er inneign Eftirlaunasjóðs aldraðra hjá Jöfnunarsjóði sveitarfélaga 0,1 m.kr. sem er lítilsháttar hækkun frá ársbyrjun.

Staða 01.01. ....	68.431	2.427.209
Framlög skv. kafla II.....	6.162.281	6.467.288
Greitt á árinu.....	(6.120.000)	(8.826.066)
	110.712	68.431

## Skýringar

### 2. Stjórnunarkostnaður

Stjórnunarkostnaður nam 2,9 m.kr. á árinu 2009 og hækkaði um 0,2 m.kr. á milli ára. Um 35% kostnaðarins er vegna Greiðslustofu lífeyrissjóða og það sem eftir stendur skiptist á milli stjórnarlauna og kostnaðargreiðslu til Tryggingastofnunar ríkisins.

	2009	2008
Stjórnunarlaun.....	425.856	412.926
Launatengd gjöld.....	48.864	43.786
	<u>474.720</u>	<u>456.712</u>
Greiðslustofa lífeyrissjóða.....	1.025.000	971.205
Tryggingastofnun ríkisins.....	1.427.741	1.341.652
	<u>2.927.461</u>	<u>2.769.569</u>

### Annað

### 3. Staða við ríkissjóð

Í efnahagsreikningi er gerð sérstök grein fyrir greiðslustöðu Eftirlaunasjóðs aldraðra gagnvart ríkissjóði. Þannig er skuld eða inneign færð um viðskiptareikning ríkissjóðs í reikningsskilum sjóðsins. Í árslok 2009 nam skuld Eftirlaunasjóðs aldraðra við ríkissjóð 14,4 m.kr. og hefur lækkað á árinu um 30,6 m.kr. sem greinist þannig:

Staða 1. janúar 2009.....	(45.019.412)
Ríkisframlag.....	57.300.000
Greiðslur úr ríkissjóði.....	(57.300.000)
Greiðslur inn á skuld við ríkissjóð.....	22.991.876
Lokafjárlög 2008 (hækkun fjárheimilda).....	<u>7.577.996</u>
Staða 31. desember 2009.....	<u>(14.449.540)</u>

### 4. Eigið fé

Skilgreining á framlagi ríkissjóðs og færsluáferð leiðir það af sér að höfuðstóll Eftirlaunasjóðs aldraðra sýnir uppsafnaðan tekjuafgang gagnvart fjárlögum og fjárheimildum. Í lok ársins 2009 sýnir höfuðstóll sjóðsins gjöld umfram fjárheimildir að fjárhæð 16,2 m.kr. sem greinist þannig:

Höfuðstóll 1. janúar 2009.....	(7.577.996)
Ríkisframlag.....	57.300.000
Tekjuafgangur fyrir ríkisframlag.....	(73.541.269)
Lokafjárlög 2008 (hækkun fjárheimilda).....	<u>7.577.996</u>
Höfuðstóll 31. desember 2009.....	<u>(16.241.269)</u>

## Skýringar

### Kennitölur

Fimm ára yfirlit í þús.króna á verðlagi hvers árs:

	2009	2008	2007	2006	2005
<b>Rekstur</b>					
Tekjur.....	6.162	6.467	6.927	7.942	8.581
Gjöld.....	(79.703)	(86.345)	(93.694)	(106.797)	(119.324)
Tekjuafgangur	(73.541)	(79.878)	(86.767)	(98.855)	(110.743)
Ríkisframlag.....	57.300	72.300	80.300	100.300	160.300
Tekjuafgangur ársins	(16.241)	(7.578)	(6.467)	1.445	49.557
<b>Efnahagur</b>					
Veltufjármunir .....	111	37.884	45.019	103.655	102.577
Eignir alls	111	37.884	45.019	103.655	102.577
Höfuðstóll.....	(16.241)	(7.578)	(6.467)	103.655	102.209
Skammtímaskuldir ....	16.352	45.462	51.486		368
Eigið fé og skuldir alls	111	37.884	45.019	103.655	102.577



**Foreldrar langveikra eða  
alvarlega fatlaðra barna  
Ársreikningur  
2009**



## Staðfesting ársreiknings

Stjórn, forstjóri og aðalbókari Tryggingastofnunar ríkisins staðfesta ársreikning fjárlagaliðarins Foreldrar langveikra eða alvarlega fatlaðra barna fyrir árið 2009 með undirritun sinni.

Reykjavík, 23 apríl 2010.

### Stjórn Tryggingastofnunar ríkisins:

  
Stefán Ólafsson  
formaður

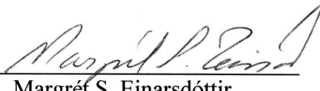
  
Margrét S. Einarsdóttir  
varaformaður

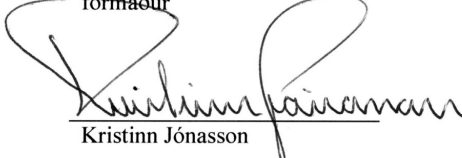
  
Kristinn Jónasson

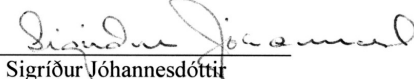
  
Sigríður Jóhannesdóttir

  
Sigursteinn Másson

### Forstjóri:

  
Sigríður Lilly Baldursdóttir

### Aðalbókari:

  
Jón Grétar Magnússon

## Áritun endurskoðenda

### Til félags- og tryggingamálaráðuneytis

Við höfum endurskoðað meðfylgjandi ársreikning fjárlagaliðarins Foreldrar langveikra eða alvarlega fatlaðra barna fyrir árið 2009. Ársreikningurinn hefur að geyma skýrslu stjórnenda, rekstrarreikning, efnahagsreikning, yfirlit um sjóðstreymi, upplýsingar um mikilvægar reikningskilaaðferðir og aðrar skýringar.

### *Ábyrgð stjórnenda á ársreikningnum*

Stjórnendur eru ábyrgir fyrir gerð og framsetningu ársreikningsins í samræmi við lög um ársreikninga og fjárreiður ríkisins. Samkvæmt því ber þeim að skipuleggja, innleiða og viðhalda innra eftirliti sem varðar gerð og framsetningu ársreiknings þannig að hann sé í meginatriðum án verulegra annmarka. Ábyrgð stjórnenda nær einnig til þess að beitt sé viðeigandi reikningskilaaðferðum og mati miðað við aðstæður.

### *Ábyrgð endurskoðenda*

Ábyrgð okkar felst í því álitum sem við látum í ljós á ársreikningnum á grundvelli endurskoðunarinnar. Endurskoðað var í samræmi við góða endurskoðunarvenju og ákvæði laga um Ríkisendurskoðun. Samkvæmt því ber okkur að fara eftir settum siðareglum og skipuleggja og haga endurskoðuninni þannig að nægjanleg víska fái um að ársreikningurinn sé án verulegra annmarka.

Endurskoðunin felur í sér aðgerðir til að staðfesta fjárhæðir og aðrar upplýsingar í ársreikningnum. Val endurskoðunaraðgerða byggir á faglegu mati endurskoðandans, meðal annars á þeirri áhættu að verulegir annmarkar séu á ársreikningnum. Endurskoðunin felur einnig í sér mat á þeim reikningskila- og matsaðferðum sem gilda um A-hluta stofnanir og stjórnendur nota við gerð ársreikningsins og framsetningu hans í heild.

Við teljum að við endurskoðunina hafi verið aflað nægjanlegra og viðeigandi gagna til að byggja álit okkar á.

### *Álit*

Það er álit okkar að ársreikningurinn gefi glögga mynd af afkomu fjárlagaliðarins Foreldrar langveikra eða alvarlega fatlaðra barna á árinu 2009, efnahag 31. desember 2009 og breytingu á handbæru fé á árinu 2009, í samræmi við lög um ársreikninga og fjárreiður ríkisins.

Ríkisendurskoðun, 23. apríl 2010.



Sveinn Arason  
ríkisendurskoðandi



## Rekstrarreikningur ársins 2009

Gjöld	Skýr	2009	2008
Fjárhagsaðstoð.....	1	67.876.176	51.598.676
Barnagreiðslur.....	2	22.958.744	20.671.809
Þátttaka í sameiginlegum kostnaði.....		4.820.000	12.670.235
<b>Gjöld samtals</b>		<b>95.654.920</b>	<b>84.940.720</b>
<b>(Tekjuhalli) tekjuafgangur fyrir ríkisframlag</b>		<b>(95.654.920)</b>	<b>(84.940.720)</b>
Ríkisframlag.....		162.600.000	137.600.000
<b>Tekjuafgangur (tekjuhalli) ársins</b>		<b>66.945.080</b>	<b>52.659.280</b>

## Efnahagsreikningur 31. desember 2009

	Skýr	2009	2008
<b>Eignir</b>			
<b>Veltufjármunir</b>			
Ríkissjóður.....	3	81.610.267	47.600.000
Krafa á bótaþega.....			700.000
Handbært fé.....			26.356.668
		<u>81.610.267</u>	<u>74.656.668</u>
<b>Eignir alls</b>		<u>81.610.267</u>	<u>74.656.668</u>
<b>Eigið fé og skuldir</b>			
<b>Eigið fé</b>			
<i>Höfuðstóll:</i>			
Staða í ársbyrjun.....		52.659.280	
Lokafjárlög (lækkun fjárheimilda) 2008.....		(52.659.280)	
Tekjuafgangur.....		66.945.080	52.659.280
<b>Höfuðstóll</b>	4	<u>66.945.080</u>	<u>52.659.280</u>
<b>Eigið fé</b>		<u>53.315.632</u>	<u>53.169.004</u>
<b>Skuldir</b>			
<b>Skammtímaskuldir</b>			
Ógreiddur kostnaður.....		14.637.182	20.068.123
Staðgreiðsla skatta.....		28.005	1.929.265
<b>Skuldir</b>		<u>14.665.187</u>	<u>21.997.388</u>
<b>Eigið fé og skuldir alls</b>		<u>81.610.267</u>	<u>74.656.668</u>

## Sjóðstreymi árið 2009

	Skýr	2009	2008
<b>Rekstrarhreyfingar:</b>			
<i>Veltufé frá rekstri:</i>			
Tekjuafgangur ársins.....		66.945.080	52.659.280
		<u>66.945.080</u>	<u>52.659.280</u>
<i>Veltufé frá rekstri</i>			
<i>Breytingar á rekstartengdum eignum og skuldum:</i>			
Skammtímakröfur lækkun/(hækkun).....		700.000	(700.000)
Viðskiptaskuldir (lækkun)/hækkun.....		(7.332.201)	21.997.388
		<u>(6.632.201)</u>	<u>21.297.388</u>
<b>Handbært fé frá rekstri</b>		<u>60.312.879</u>	<u>73.956.668</u>
<b>Fjármögnunarhreyfingar:</b>			
<i>Breyting á stöðu við ríkissjóð</i>			
Framlag ríkissjóðs.....		(162.600.000)	(137.600.000)
Greitt inn á skuld við ríkissjóð.....		(88.635.147)	
Reikningur greiddur af ríkissjóði.....		1.965.600	
Greitt úr ríkissjóði.....		162.600.000	90.000.000
		<u>(86.669.547)</u>	<u>(47.600.000)</u>
<b>Fjármögnunarhreyfingar</b>			
<b>Hækkun (lækkun) á handbæru fé.....</b>		(26.356.668)	26.356.668
<b>Handbært fé í upphafi árs.....</b>		<u>26.356.668</u>	
<b>Handbært fé í lok árs</b>			<u><u>26.356.668</u></u>

## Skýringar

### Reikningsskilaaðferðir

#### Grundvöllur reikningsskila

Ársreikningur fjárlagaliðarins Foreldrar langveikra eða alvarlega fatlaðra barna er gerður í samræmi við lög um fjárreiður ríkisins, nr. 88/1997, lög um ársreikninga, nr. 3/2006 og reglugerð um framsetningu og innihald ársreikninga og samstæðureikninga, nr. 696/1996.

Samkvæmt fjárreiðulögunum eiga A-hluta ríkisstofnanir ekki að eignfæra varanlega rekstrarfjármuni heldur skulu þeir gjaldfærðir á kaupári. Stofnanir eiga almennt ekki að taka lán til langs tíma og mega ekki gangast undir skuldbindingar til lengri tíma nema með heimild í fjárlögum.

#### Skattar

Fjárlagaliðurinn Foreldrar langveikra eða alvarlega fatlaðra barna er undanþeginn álagningu tekjuskatts.

#### Skráning gjalda

Gjöld eru almennt bókuð þegar reikningar berast stofnuninni. Í lok ársins eru áfallin gjöld, er tilheyra viðkomandi rekstrarári, færð á rekstrarreikning og sem ógreidd gjöld í árslok.

#### Skammtímakröfur

Skammtímakröfur eru færðar á nafnverði að teknu tilliti til gengismunar og áfallinna vaxta þar sem það á við.

#### Handbært fé

Handbært fé samanstendur af peningum í sjóði og bankainnstæðum.

#### Viðskiptaskuldir

Viðskiptaskuldir eru færðar á nafnverði að teknu tilliti til gengismunar og áfallinna vaxta þar sem það á við.

#### Bókhald og fjárvarsla

Tryggingastofnun ríkisins annast bókhalds- og greiðsluþjónustu fyrir fjárlagaliðinn Foreldrar langveikra eða alvarlega fatlaðra barna.

#### Fjárheimildir og rekstur

Fjárlög fyrir árið 2009 gerðu ráð fyrir framlögum að fjárhæð 162,6 m.kr.

Rekstarafkoma fjárlagaliðarins Foreldrar langveikra eða alvarlega fatlaðra barna á árinu 2009 sýnir tekjuafgang að fjárhæð 66,9 m.kr. í samanburði við 52,7 m.kr. á árinu 2008. Heildargjöld námu 95,7 m.kr. sem er 66,9 m.kr. lægri fjárhæð en fjárheimildir ársins.

Í millj. kr.	Fjárlög	Fjárheimild	Reikningur	Frávik
Almennur rekstur.....	162,6	162,6	95,7	-41,1%
Samtals	<u>162,6</u>	<u>162,6</u>	<u>95,7</u>	<u>-41,1%</u>

Sundurliðun eftir viðfangsefnum fjárlaga í m.kr.:

	2009	2008
101 Almennur rekstur.....	95,7	84,9
	<u>95,7</u>	<u>84,9</u>

## Sundurliðanir

### 1. Fjárhagsaðstoð

Framlög vegna fjárhagsaðstoðar námu 67,9 m.kr. á árinu 2009 sem er hækkun frá fyrra ári um 31,5%.

Almenn fjárhagsaðstoð - grunnreiðslur.....	60.495.922	50.637.942
Fjárhagsaðstoð vegna vinnutaps.....	7.380.254	960.734
	<u>67.876.176</u>	<u>51.598.676</u>

### 2. Barnagreiðslur

Framlög vegna barnagreiðslna námu 23,0 m.kr. á árinu 2009 en það er hækkun frá fyrra ári um 11,1%.

Barnagreiðslur vegna almennrar fjárhagsaðstoðar.....	22.407.752	20.259.534
Sérst. barnagreiðslur (2 börn) vegna alm. fjárhagsaðstoðar.....		51.480
Sérst. barnagreiðslur (3 börn) vegna alm. fjárhagsaðstoðar.....	550.992	360.795
	<u>22.958.744</u>	<u>20.671.809</u>

## Annað

### 3. Staða við ríkissjóð

Í efnahagsreikningi er gerð sérstök grein fyrir greiðslustöðu fjárlagaliðarins Foreldrar langveikra eða alvarlega fatlaðra barna gagnvart ríkissjóði. Þannig er skuld eða inneign færð um viðskiptareikning ríkissjóðs í reikningskilum sjóðsins. Í árslok 2009 nam inneign fjárlagaliðarins hjá ríkissjóði 81,6 m.kr. og hafði hækkað um 34,0 m.kr. sem greinist þannig:

Staða 1. janúar 2009.....	47.600.000
Ríkisframlag.....	162.600.000
Greiðslur úr ríkissjóði.....	(162.600.000)
Greiðslur inn á skuld við ríkissjóð.....	88.635.147
Reikningur greiddur af ríkissjóði.....	(1.965.600)
Lokafjárlög 2008 (lækkun fjárheimilda).....	(52.659.280)
Staða 31. desember 2009.....	<u>81.610.267</u>

### 4. Eigið fé

Skilgreining á framlagi ríkissjóðs og færsluáferð leiðir það af sér að höfuðstóll fjárlagaliðarins Foreldrar langveikra eða alvarlega fatlaðra barna sýnir uppsafnaðan tekjuafgang gagnvart fjárlögum og fjárheimildum. Í lok ársins 2009 sýnir höfuðstóll sjóðsins ónotaða fjárheimild að fjárhæð 66,9 m.kr. og hafði staðan batnað um 14,3 m.kr. sem greinist þannig:

Höfuðstóll 1. janúar 2009.....	52.659.280
Ríkisframlag.....	162.600.000
Tekjuafgangur fyrir ríkisframlag.....	(95.654.920)
Lokafjárlög 2008 (lækkun fjárheimilda).....	(52.659.280)
Höfuðstóll 31. desember 2009.....	<u>66.945.080</u>

